

GUIAS

ESCOLARES

TIERRA
DEL FUEGO

SANTA
CRUZ

BIBLIOTECA NACIONAL
DE MAESTROS

GUIA ESCOLAR

Provincia o Territorio TIERRA DEL FUEGO Escuela N° 1

Localidad USHUAIA Departamento Ushuaia

Nombre especial de la escuela "DOMINGO F. SARMIENTO"

Período escolar setiembre a mayo.-

Distancia (en kilómetros o cuabras, del puerto de escala o estación ferroviaria más próxima). 0,3 Km del -
puerto homónimo.-

Distancia a la Capital de la Provincia en Kmts. -----

Situación urbana

Dirección postal Ushuaia Distancia de la Oficina o estafeta 0,5

Dirección telegráfica Ushuaia Distancia de la Oficina 0,3

Vías y medios de llegar a la localidad, a) desde Buenos Aires, b) desde la Capital de la Provincia o Territorio
(Consignar minuciosamente las diferentes jornadas que han de hacerse en ferrocarril, vapor, automóvil, caballo,
mula; lugares en que debe trasbordarse y comodidades que haya en los mismos, para el caso de pernoctar en ellos,
etc., consignar los precios de transporte de todos los casos y también los de alojamiento por separado) Vía
marítima, desde Buenos Aires, por medio de los Transportes Nacionales, vein
te días de viaje, \$ 230 y \$ 150 el pasaje de la. clase (según el barco).-
Vía aérea o marítima desde B. Aires a Río Gallegos, trasbordando a ésta u-
tilizando Transportes Nacionales, alrededor de cuatro días de viaje, \$ 50
el pasaje.- Vía aérea hasta Río Grande -T.F.- continuando por tierra, par
te en automóvil -hasta el lago Fagnano- y el resto a caballo; esta trave-
sía solo puede realizarse de noviembre a abril y ofrece dificultades; se
utiliza a falta de otro medio y se requiere ser buen jinete.-

Epoca del año en que es más conveniente viajar, con indicación de las causas de noviembre a abril,
por intensos fríos y nevadas en otras épocas.-

Vías, medios y formas de remitir las cargas vía marítima, por los Transportes Nacionales.-

Consignatario Director Escuela Estación de carga (destino) Ushuaia

Escuela más cercana (nacional o provincial) nacional n° 2 T.F. Distancia (Kmts.) 250.-

ESCALA: Cada lado de un cuadrado es igual metro

Dista tres cuádras del muelle, desde donde se vé el edificio de la escuela.-

EDIFICIO DE LA ESCUELA

Número de aulas 8

¿Hay comedor instalado? no ¿Hay dónde instalarlo? sí

¿Hay cocina? sí ¿Hay dónde instalarla? --

¿Tiene baños? no ¿Hay dónde instalarlos? sí

¿Hay chacra o huerta escolar? no, por falta de terreno y crudeza del clima.

Propietario del edificio Consejo Nacional de Educación

Alquiler mensual -----

Fecha de iniciación y vencimiento del contrato -----

Población escolar del lugar	varones 3 a 5 años	24	6 a 14 años	95
	mujeres 3 a 5 „	21	6 a 14 „	98

¿Tiene Cooperadora? sí Nombre Asociación Cooperadora Escolar
Estado general de nutrición de los alumnos bueno, notándose algo de descalcificación
por la gran escasez de frutas frescas; verduras solamente en verano.
Vestuario que debe proveerse (camisetas, pantalones, faldas, medias, zapatos, guardapolvos) camisetas,-
tricotas, pantalones (de abrigo) zapatos y guardapolvos.
Enfermedades endémicas de la zona ninguna.-

Enfermedades más comunes en los niños gripe y resfríos; está generalizándose el tra-
tamiento preventivo a base de inyecciones de calcio y rayos ultravioleta.

¿Tiene botiquín la escuela? sí Remedios más comunmente necesarios comprimidos
e inyecciones de calcio; vitaminas A y D. agua oxigenada, alcohol y yodo.-

DESCRIPCION DE LA LOCALIDAD

Ubicación (sobre mar, río, arroyo, sierras, altura sobre el nivel del mar, etc., distancia de la vía férrea) situada
al fondo de la bahía de Ushuaia, sobre el canal BEAGLE, a veinte metros so-
bre el nivel del mar, es una pintoresca ciudad, que impresiona favorablemen-
te por la gran diferencia que existe entre esta localidad y los demás puer-
tos del litoral patagónico.-
Clima, temperatura máxima y mínima frío y seco; máx. de invierno: 10°, mínima: 12°
bajo cero; de verano: 25° y 4°, respectivamente.-

Tipo general de edificación (Casa de material, casillas, y construcciones de madera, cinc, ranchería, construcción
de adobe, paja) casas de madera y cinc, bastante cómodas y confortables.-

Condiciones de salubridad de la vivienda buenas.-

Agua. (De dónde se obtiene el agua potable, calidad y otros detalles) de manantiales que bajan de
la cordillera, de muy buena calidad, se distribuye por una red de pequeños
tanques, llegando a domicilio como agua corriente.-

Alimentación (Determinar cuál o cuáles son los elementos predominantes para la alimentación. Si es de vaca, ove-
ja, etc. Si hay verduras. Si no las hay por qué causas) predomina la carne de ovino, vacuno en
poca cantidad; verduras en verano y otoño solamente, por razones de clima;
abundan y son de muy buena calidad.-

Situación económica general de los pobladores modesta; en su gran mayoría son empleados
nacionales -cárcel, policía, etc.- con sueldos de \$ 160.-

¿Hay médico? sí A qué distancia está el más cercano -----

¿Hay farmacia? sí A qué distancia está la más cercana -----

¿Hay policía? sí ¿Hay hotel, fonda o casa de pensión? 2 hoteles

¿Hay oficina de Correos? sí ¿Cuál es la más próxima? -----

¿Hay teléfono? no ¿Cuál es la oficina más próxima? El servicio telegráfico se reali-
za por intermedio de la estación radio-eléctrica de Correos y T.Nacionales.

OCUPACION GENERAL DE LOS POBLADORES.

Ganadería: Especies de ganado; industrias derivadas; si se exporta y a dónde ovino y vacuno en poca cantidad, por falta de campos; no alcanza a satisfacer las necesidades locales, debiendo traerse de la zona de Río Grande.-

Agricultura: Clase de siembra o cultivo. Si se exporta y a dónde verduras y papas, para consumo local.-

Minería: productos que se explotan - Industrias derivadas no se explota.- La ocupación de la gran mayoría de los habitantes, es la de empleado público.-

Nacionalidad de los pobladores (porcentaje aproximado) argentinos: 30 %; españoles: 40 %; chilenos: 15 %.-

CROQUIS DEL EDIFICIO OCUPADO POR LA ESCUELA EN ESCALA

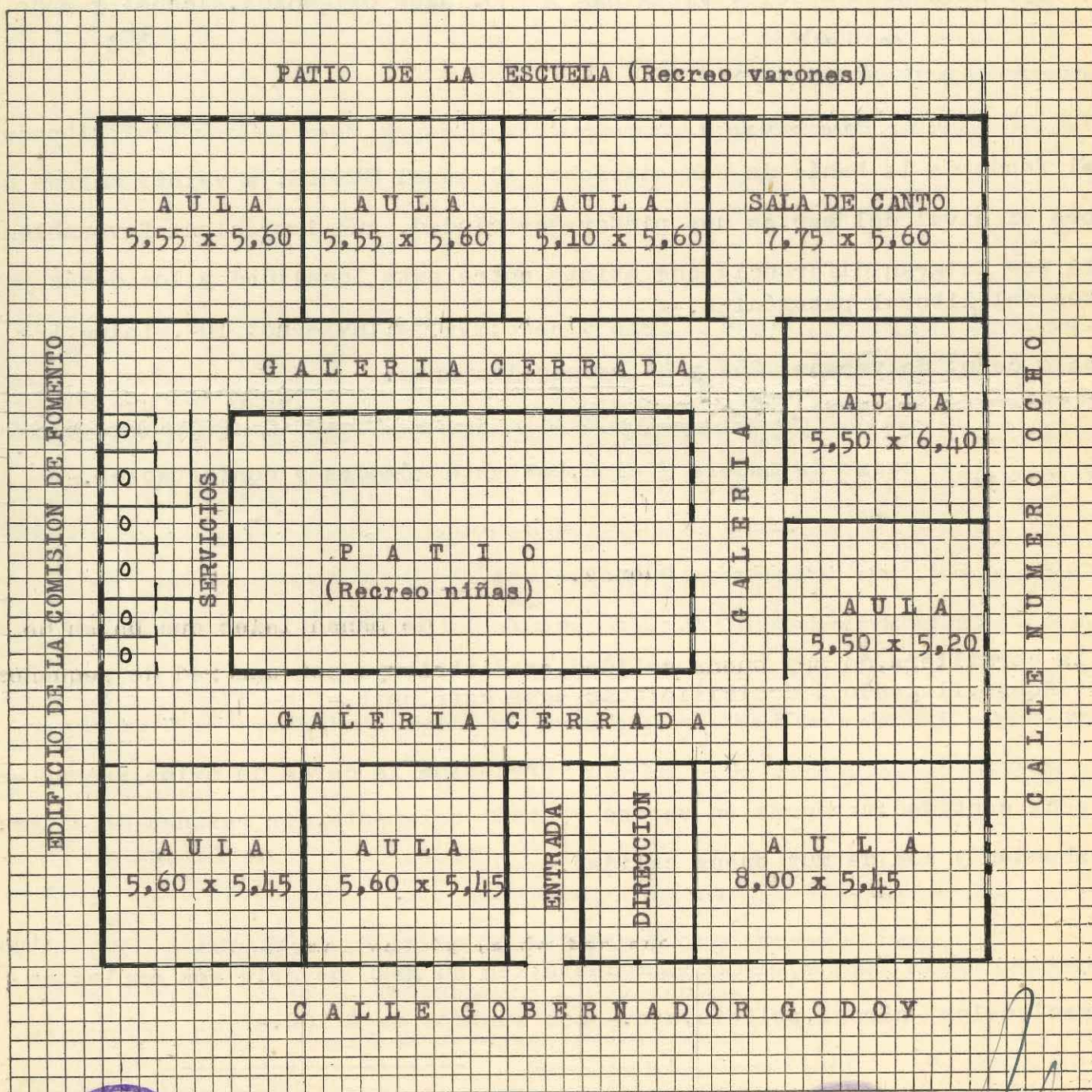

ESCALA: Cada lado de un cuadrado es igual 0,5 metro



Handwritten signature: J. Mulvan

GUIA ESCOLAR

Provincia o Territorio Tierra del Fuego.- Escuela N° 2.-

Localidad Río Grande.- Departamento San Sebastián

Nombre especial de la escuela Doctor Benjamín Zorrilla.-

Período escolar 1º de setiembre hasta el 26 de mayo.-

Distancia (en kilómetros o cuadras, del puerto de escala o estación ferroviaria más próxima) 0,5 km.

Distancia a la Capital de la Provincia en Kmts. 250.

Situación Urbana.-

Dirección postal Río Grande.- Distancia de la Oficina o estafeta 1 km.

Dirección telegráfica Río Grande.- Distancia de la Oficina 0,5 km.

Vías y medios de llegar a la localidad, a) desde Buenos Aires, b) desde la Capital de la Provincia o Territorio (Consignar minuciosamente las diferentes jornadas que han de hacerse en ferrocarril, vapor, automóvil, caballo, mula; lugares en que debe trasbordarse y comodidades que haya en los mismos, para el caso de pernoctar en ellos, etc., consignar los precios de transporte de todos los casos y también los de alojamiento por separado)

a.) Por vía aérea. Por vía marítima hasta Río Gallegos, desde este puerto con autos hasta Magallanes (Chile) cruzando el estrecho hasta Porvenir (Chile) y desde allí a Río Grande.-

b.) En los transportes de la Armada Nacional, dos días de viaje y cuesta \$25 el pasaje. Este desde Ushuaia. -

Epoca del año en que es más conveniente viajar, con indicación de las causas De noviembre a febrero por la bondad del tiempo.-

Vías, medios y formas de remitir las cargas Por intermedio de los transportes Nacionales o por los buques de carga "Lucho o Bahiense."

Consignatario Directora escuela Estación de carga (destino) Río Grande.-

Escuela más cercana (nacional o provincial) Nº1 Ushuaia Distancia (Kmts.) 250.

Itinerario gráfico del camino, desde la estación del ferrocarril o puerto más próximo, hasta la escuela, en escala

ESCALA: Cada lado de un cuadrado es igual metro

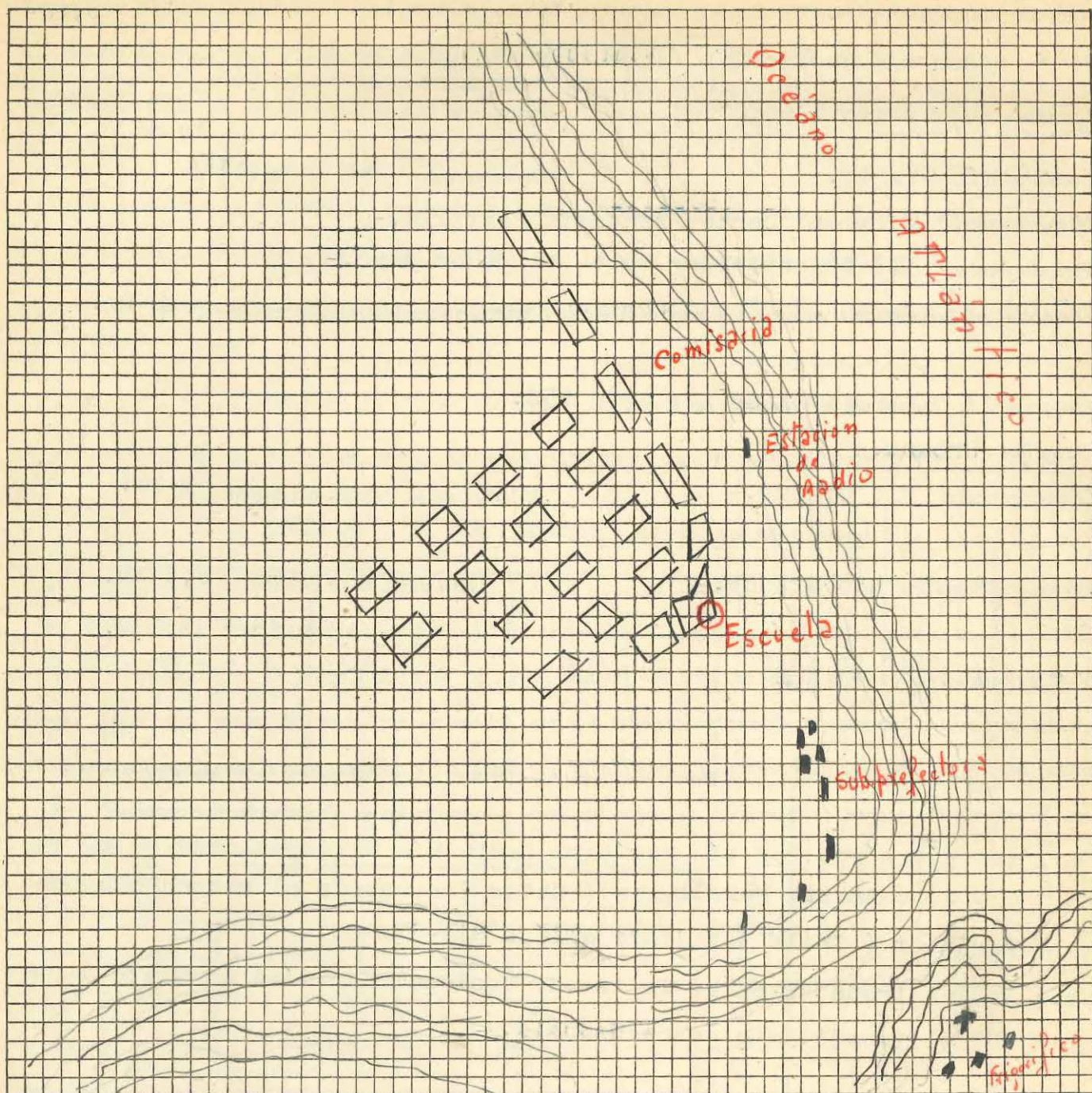

EDIFICIO DE LA ESCUELA

Número de aulas 4.-

¿Hay comedor instalado? No.- ¿Hay dónde instalarlo? Si.-

¿Hay cocina? Si.- ¿Hay dónde instalarla? ---

¿Tiene baños? No.- ¿Hay dónde instalarlos? Si--

¿Hay chacra o huerta escolar? Si.-

Propietario del edificio Consejo Nacional de Educación.-

Alquiler mensual -----

Fecha de iniciación y vencimiento del contrato -----

Población escolar del lugar	{	varones 3 a 5 años	<u>22</u>	6 a 14 años	<u>76</u>
		mujeres 3 a 5 „	<u>37</u>	6 a 14 „	<u>54</u>

¿Tiene Cooperadora? Si.- Nombre Doctor Benjamín Zorrilla.-

Estado general de nutrición de los alumnos Deficiente. La mayoría son desnutridos, por falta de vitaminas en los alimentos.-

Vestuario que debe proveerse (camisetas, pantalones, faldas, medias, zapatos, guardapolvos) Para niñas 48 equipos. Para varones 67 equipos. Completos.-

Enfermedades endémicas de la zona -----

Enfermedades más comunes en los niños Gripe y sarna

¿Tiene botiquín la escuela? Si.- Remedios más comunmente necesarios Alcohol, yodo, agua oxigenada, geniol, gasa, vendas, algodón.-

DESCRIPCION DE LA LOCALIDAD

Ubicación (sobre mar, río, arroyo, sierras, altura sobre el nivel del mar, etc., distancia de la vía férrea)

Está ubicada sobre la margen derecha del Río Grande, escasamente a un kilómetro del puerto.-

Clima, temperatura máxima y mínima En invierno- 20° bajo cero y en verano 15° sobre cero.-

Tipo general de edificación (Casa de material, casillas, y construcciones de madera, cinc, ranchería, construcción de adobe, paja) Construcciones de madera y zinc.-

Condiciones de salubridad de la vivienda Deficiente.-

Agua. (De dónde se obtiene el agua potable, calidad y otros detalles) Agua de pozo.-

Alimentación (Determinar cuál o cuáles son los elementos predominantes para la alimentación. Si es de vaca, oveja, etc. Si hay verduras. Si no las hay por qué causas) Carne de lanar y verdura en poca cantidad.-

Situación económica general de los pobladores La mayoría de los padres son jornaleros y empleados.-

¿Hay médico? Si.- A qué distancia está el más cercano -----

¿Hay farmacia? Si.- A qué distancia está la más cercana -----

¿Hay policía? Si.--- ¿Hay hotel, fonda o casa de pensión? Si.-

¿Hay oficina de Correos? Si.- ¿Cuál es la más próxima? -----

¿Hay teléfono? Si.- ¿Cuál es la oficina más próxima? -----

OCUPACION GENERAL DE LOS POBLADORES.

Ganadería: Especies de ganado; industrias derivadas; si se exporta y a dónde Especialmente lanar
que se exporta en pie y en frigorífico.-

Agricultura: Clase de siembra o cultivo. Si se exporta y a dónde -----

Minería: productos que se explotan - Industrias derivadas -----

Nacionalidad de los pobladores (porcentaje aproximado) Predomina la nacionalidad chilena.-

CROQUIS DEL EDIFICIO OCUPADO POR LA ESCUELA EN ESCALA

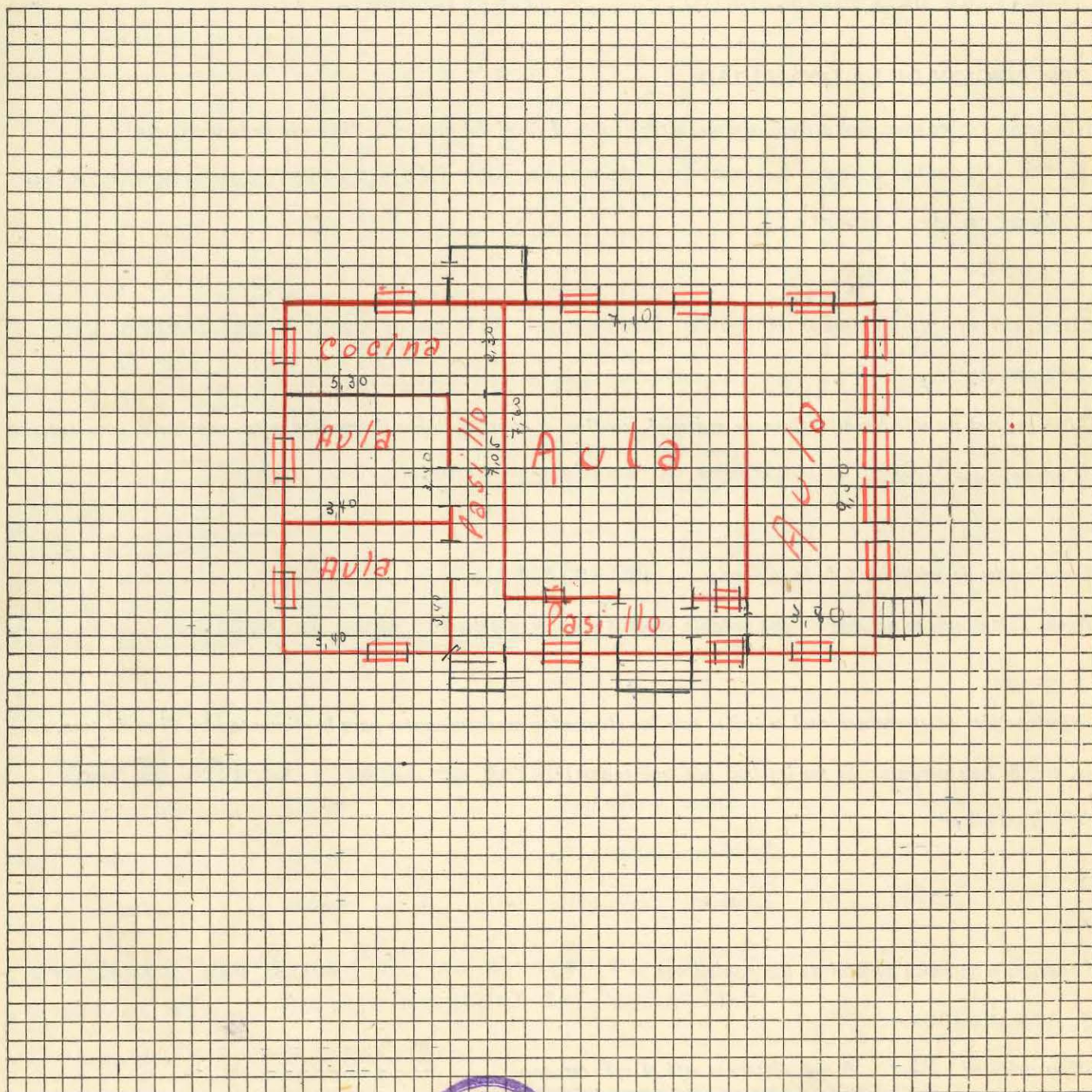

ESCALA: Cada lado de un cuadrado es igual metro





GUIA ESCOLAR

Provincia o Territorio Santa CARUZ Escuela N.º 1

Localidad Rio, Gallegos Departamento Güer Aike

Nombre especial de la escuela Trabajo

Período escolar Septiembre a Mayo

Distancia (en kilómetros o cuabras, del puerto de escala o estación ferroviaria más próxima) once cuabras

Distancia a la Capital de la Provincia en Kmts.

Situación Urbana

Dirección postal Rio Gallegos Distancia de la Oficina o estafeta seis cuabras

Dirección telegráfica Rio Gallegos Distancia de la Oficina seis cuabras

Vías y medios de llegar a la localidad, a) desde Buenos Aires, b) desde la Capital de la Provincia o Territorio
(Consignar minuciosamente las diferentes jornadas que han de hacerse en ferrocarril, vapor, automóvil, caballo, mula; lugares en que debe trasbordarse y comodidades que haya en los mismos, para el caso de pernoctar en ellos, ~~Costa~~ consignar los precios de transporte de todos los casos y también los de alojamiento por separado) Vapores
Costa-Sud, directamente desde Bs Aires, el pasaje importa \$210-; por via
aerea, los jueves y domingos, importa \$320- el viaje es directo y se efec-
túa en un día- Otro medio de locomoción, desde Bs Aires, es el ferre-carril
hasta San Antonio Oeste y desde allí por via terrestre, en los Trasportes-
Patag'ónicos, siende el costo del pasaje de \$210 y se realiza tecando los
pueblos siguientes: Trelew; Comodoro-Rivadavia; Deseado; San Julian; Piedra
Buena; Santa Cruz y, por último, Rio Gallegos. En todos estos pueblos se en-
cuentra buenos alojamientos por un precio de siete pesos, por día, mas o me-
nos.

Epoca del año en que es más conveniente viajar, con indicación de las causas Septiembre a Mayo, debi-
do a los grandes frios reinantes en los meses restantes, que hacen, casi im-
posibles, las comunicaciones terrestres.
Vías, medios y formas de remitir las cargas Por via marítima, directamente, de Buenos Aires

Consignatario Director de la Escuela No 1 Estación de carga (destino) Rio Gallegos

Escuela más cercana (nacional o provincial) nacional No 23 Distancia (Kmts.) diez cuabras

ESCALA: Cada lado de un cuadrado es igual metro

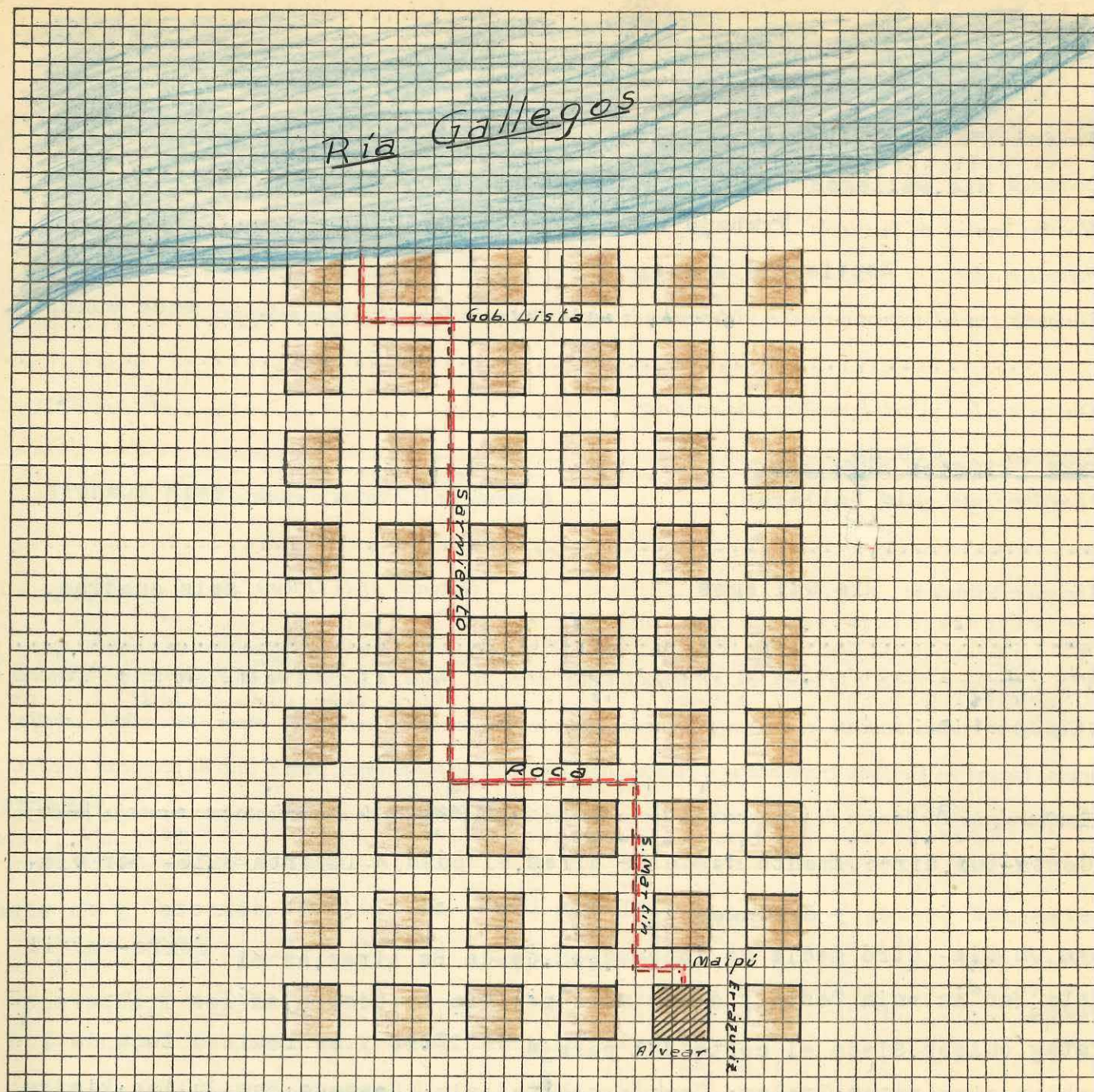

EDIFICIO DE LA ESCUELA

Número de aulas ocho

¿Hay comedor instalado? Si, provisoriamente ¿Hay dónde instalarlo? Está proyectada su construcción, al ampliar el edificio escolar-

¿Hay cocina? Si, provisoriamente ¿Hay dónde instalarla? También esta proyectada su construcción

¿Tiene baños? no ¿Hay dónde instalarlos? Se construirán al efectuar la referida ampliación del edificio escolar-

¿Hay chacra o huerta escolar? Si, a pesar de las dificultades del terreno, pedregoso, de los fuertes vientos y de la carencia de implementos -

Propietario del edificio Consejo N. de Educacion

Alquiler mensual

Fecha de iniciación y vencimiento del contrato

Población escolar del lugar	{	varones 3 a 5 años	<u>135</u>	6 a 14 años	<u>245</u>
		mujeres 3 a 5	<u>144</u>	6 a 14	<u>248</u>

¿Tiene Cooperadora? Si Nombre Por el niño y por la escuela

Estado general de nutrición de los alumnos Buano

Vestuario que debe proveerse (camisetas, pantalones, faldas, medias, zapatos, guardapolvos) camisetas, pantalones, faldas, medias, zapatos, guardapolvos, delantales; todo lo cual, debe ser de mucho abrigo, dado que en esta zona hacen frios muy intensos

Enfermedades endémicas de la zona

Enfermedades más comunes en los niños gripe, conjuntivitis

¿Tiene botiquín la escuela? Si Remedios más comunmente necesarios elementos

Para primeros auxilios

DESCRIPCION DE LA LOCALIDAD

Ubicación (sobre mar, río, arroyo, sierras, altura sobre el nivel del mar, etc., distancia de la vía férrea) Sobre la ría del río Gallegos, a quince metros sobre el nivel del mar, mas o menos, Levantada en un terreno llano, conocido por la denominacion de pampa, tan comun en la patagonia; carece de reparos contra los vientos que azotan continuamente, impidiendo el desarrollo de toda vegetacion que no sea: la mata negra o la amarilla.

Clima, temperatura máxima y mínima Su clima es frio; la mayor temperatura es de 27 grados, en Enero y algunos dias de Febrero. Un caso de excepcion se registró el 15 de Enero, ppde. dia, que el termómetro marcó 31 grados; temperatura, hasta entonces, desconocida en el lugar- La mínima es de 18 grados, mas o menos-

Tipo general de edificación (Casa de material, casillas, y construcciones de madera, cinc, ranchería, construcción

de adobe, paja) La edificación la, fué de chapa revestida de madera; actualmente se edifica con ladrillo y cemento. Ya existen edificios cómodos y hermosos entre otros: el de Correos y Telégrafos; Banco de la Nacion; Gobernacion; Escuela No 1; Aguas Corrientes; Carcel; Comisaria; y varios particulares. No hay Condiciones de salubridad de la vivienda rancheria- En general, es muy buena la condicion de salubridad de la vivienda

Agua. (De dónde se obtiene el agua potable, calidad y otros detalles) El agua es muy buena; se obtiene de río Chico, prevista como agua corriente, mediante una tarifa módica; por esto se distingue de otros pueblos del territorio, que se ven estacionados en su progreso, por falta de agua-

Alimentación (Determinar cuál o cuáles son los elementos predominantes para la alimentación. Si es de vaca, ove-

etc. Si hay verduras. Si no las hay por qué causas) La alimentacion principal está constituida por la carne de ovino; la de vaca, no es difícil adquirirla, existen, tambien bien instalados, los que suministran buena y abundante leche, la que ya no es un artículo de lujo; tambien se crían aves de corral y cerdos. La verdura es difícil cultivarla; previamente deben formarse reparos vivos para evitar la accion de los fuertes vientos, pero la capacidad del hombre, acicateado por la necesidad, se va imponiendo. Ya hay varias quintas donde se puede conseguir: repollos, lechugas, acelgas, chauchas, cebollas, ajos, etc,

Situación económica general de los pobladores

La situacion de los pobladores, es buena, en general-

¿Hay médico? Si, 5- A qué distancia está el más cercano Una cuadra-

¿Hay farmacia? Si, 3- A qué distancia está la más cercana Dos cuadras-

¿Hay policía? Si ¿Hay hotel, fonda o casa de pensión? Tres Hoteles y varias pensiones -

¿Hay oficina de Correos? Si ¿Cuál es la más próxima? Distrito 24 a seis cuadras

¿Hay teléfono? Si, local ¿Cuál es la oficina más próxima? Cinco cuadras- en el corriente año será posible comunicarse con la Capital Federal -

OCUPACION GENERAL DE LOS POBLADORES.

Ganadería: Especies de ganado; industrias derivadas; si se exporta y a dónde. Se cria especialmente, ganado ovino; la zona de Rio Gallegos cuenta con 2,000,500 animales de esta especie. Se faenan, anualmente, 250,000 corderos que se exportan directamente a Europa. Por el puerto de R. Gallegos, salen a B. Aires, 8,000,000

Agricultura: Clase de siembra o cultivo. Si se exporta y a dónde. De Kgs de lana todos los años.

Minería: productos que se explotan - Industrias derivadas

Nacionalidad de los pobladores (porcentaje aproximado) De una poblacion de 4351 habitantes,; el 60% es argentina; 20%, chilena; 15%, española,; 2%, yugoeslavos; 1%, británicos; 1%, italianos, y el resto: alemanes, turcos, polacos, libaneses, chinos-

CROQUIS DEL EDIFICIO OCUPADO POR LA ESCUELA EN ESCALA

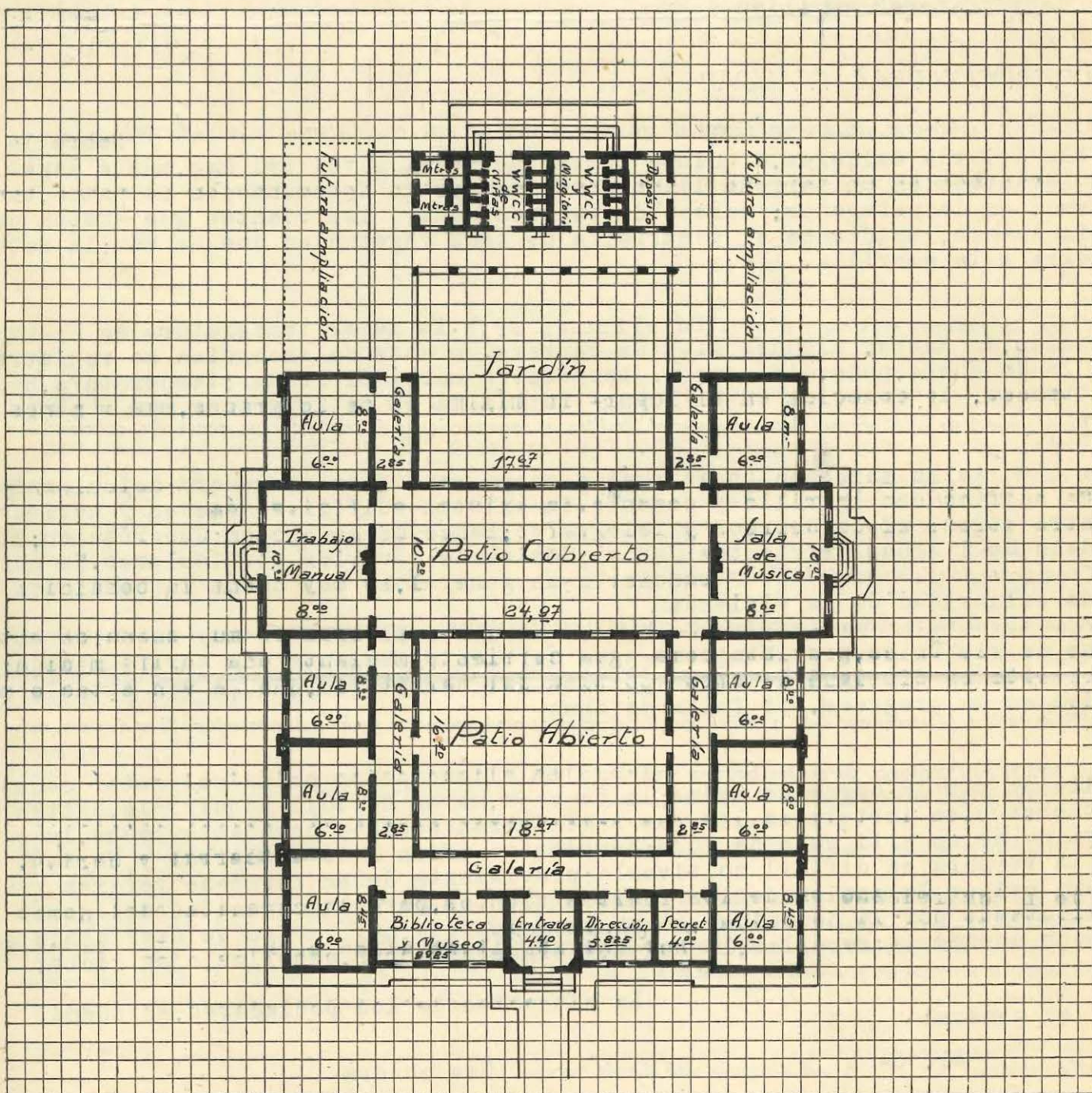

[Handwritten signature]

GUIA ESCOLAR

Provincia o Territorio SANTA CRUZ Escuela N° 2

Localidad Puerto Santa Cruz Departamento Corpen Aike

Nombre especial de la escuela Domingo F. Sarmiento

Período escolar 1° de setiembre al 26 de mayo

Distancia (en kilómetros o cuabras, del puerto de escala o estación ferroviaria más próxima). 5 cuabras del desembarcadero

Distancia a la Capital de la Provincia en Kmts. 320 Km.

Situación Aproximadamente sobre el paralelo 50 de latitud sur.

Dirección postal Escuela Nacional N° 2 Distancia de la Oficina o estafeta 2 cuabras

Dirección telegráfica Escuela Nacional N° 2 Distancia de la Oficina 2 cuabras

Vías y medios de llegar a la localidad, a) desde Buenos Aires, b) desde la Capital de la Provincia o Territorio (Consignar minuciosamente las diferentes jornadas que han de hacerse en ferrocarril, vapor, automóvil, caballo, mula; lugares en que debe trasbordarse y comodidades que haya en los mismos, para el caso de pernoctar en ellos, etc., consignar los precios de transporte de todos los casos y también los de alojamiento por separado)

Buques de cabotaje a la Costa Sur, de la Dársena Norte a este Puerto, precios de los pasajes \$ 220 y \$ 180.- Aeroposta Argentina de la oficina en la Capital Federal hasta esta localidad, \$ 255.- Transportes Patagónicos en tren desde la Estación Constitución de la Capital Federal hasta San Antonio Oeste y de allí a este Puerto en omnibus, precio completo del pasaje incluido hospedajes en San Antonio Oeste, Comodoro Rivadavia y San Julian \$ 180.

Epoca del año en que es más conveniente viajar, con indicación de las causas En barco o avión cualquier época, por tierra en verano.

Vías, medios y formas de remitir las cargas Los mismos buques de cabotaje.

Consignatario Director Escuela Estación de carga (destino) Santa Cruz

Escuela más cercana (nacional o provincial) Esc. Nacional N° 6 Distancia (Kmts.) 35

ESCALA: Cada lado de un cuadrado es igual metro

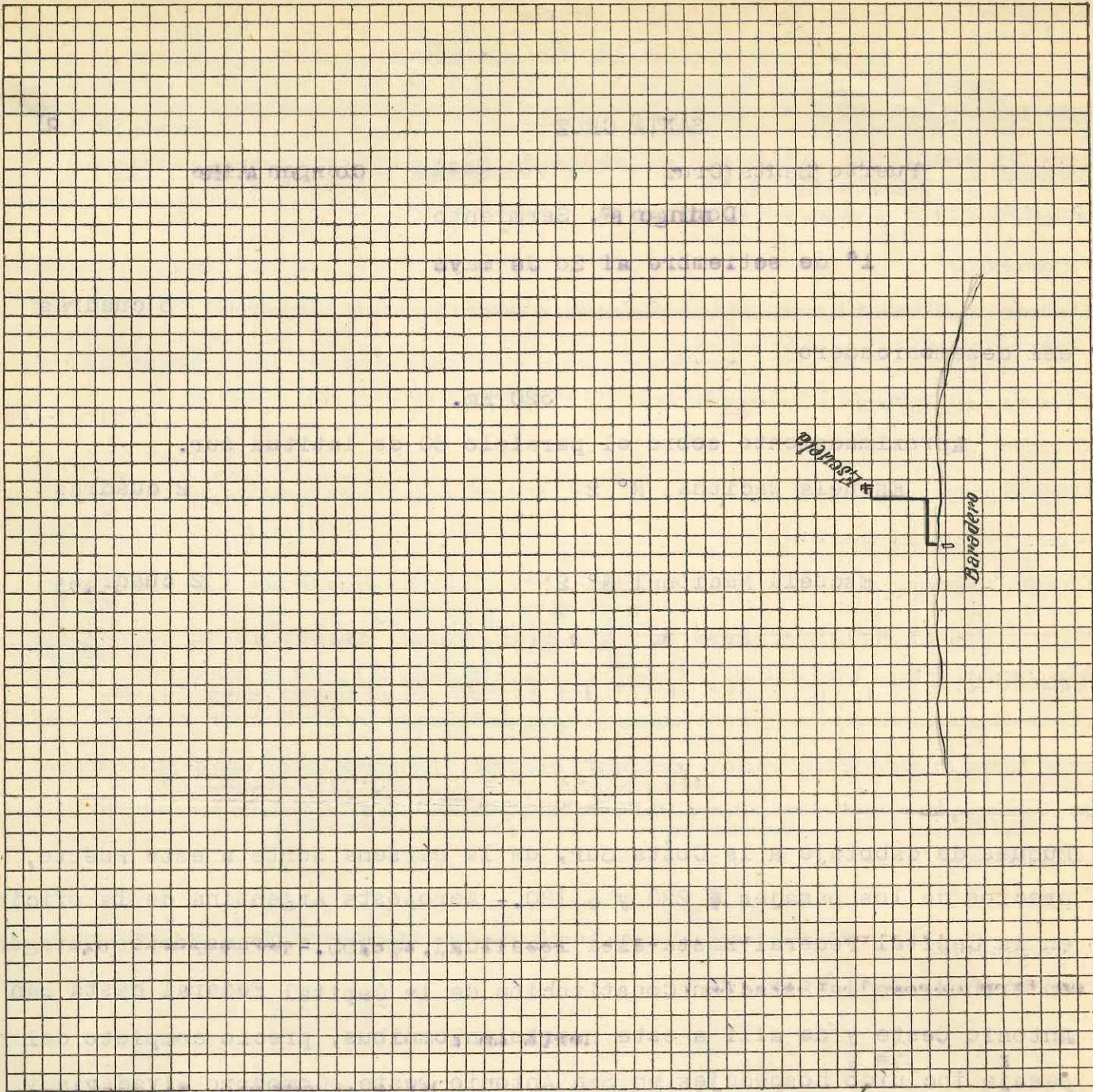

EDIFICIO DE LA ESCUELA

Número de aulas 4

¿Hay comedor instalado? SI ¿Hay dónde instalarlo? ---

¿Hay cocina? SI ¿Hay dónde instalarla? ---

¿Tiene baños? No ¿Hay dónde instalarlos? No

¿Hay chacra o huerta escolar? No

Propietario del edificio Nicolás García

Alquiler mensual \$ 150 - El C. N. de Educación paga \$95 y la Comisión de Fomento local \$ 55.

Fecha de iniciación y vencimiento del contrato No tiene

Población escolar del lugar { varones 3 a 5 años 39 6 a 14 años 102
mujeres 3 a 5 29 6 a 14 101

¿Tiene Cooperadora? Si Nombre Sociedad Cooperadora Escolar "Sarmiento"

Estado general de nutrición de los alumnos Bueno

Vestuario que debe proveerse (camisetas, pantalones, faldas, medias, zapatos, guardapolvos) 100 de los equipos completos que manda la Comisión Nacional de Ayuda Escolar

Enfermedades endémicas de la zona Ninguna

Enfermedades más comunes en los niños Gripe y resfrío

¿Tiene botiquín la escuela? Si Remedios más comunmente necesarios Desinfectantes

DESCRIPCION DE LA LOCALIDAD

Ubicación (sobre mar, río, arroyo, sierras, altura sobre el nivel del mar, etc., distancia de la vía férrea) Está situada en la desembocadura del Rio Santa Cruz, dentro de un semicreulo formado por la playa y los cerros que forman la llanura patagónica.

Clima, temperatura máxima y mínima Máxima 30° - Mínima 20° bajo cero.

Tipo general de edificación (Casa de material, casillas, y construcciones de madera, cinc, ranchería, construcción de adobe, paja) Abunden mas las casas de madera y zinc, aunque tambien hay algunos edificios de material

Condiciones de salubridad de la vivienda Regulares

Agua. (De dónde se obtiene el agua potable, calidad y otros detalles) El agua potable se obtiene del Rio Santa Cruz o de un manantial cercano, cuesta \$ 4 la tonelada.

Alimentación (Determinar cuál o cuáles son los elementos predominantes para la alimentación. Si es de vaca, oveja, etc. Si hay verduras. Si no las hay por qué causas) Carne ovina y conservas, pocas verduras y fruta muy cara.

Situación económica general de los pobladores Buena

¿Hay médico? 2 A qué distancia está el más cercano En la localidad

¿Hay farmacia? Si A qué distancia está la más cercana En la localidad

¿Hay policía? Si ¿Hay hotel, fonda o casa de pensión? Varios

¿Hay oficina de Correos? Si ¿Cuál es la más próxima? En la localidad

¿Hay teléfono? Si ¿Cuál es la oficina más próxima? En la localidad

OCUPACION GENERAL DE LOS POBLADORES.

Ganadería: Especies de ganado; industrias derivadas; si se exporta y a dónde *Ganado lanar, se exporta carne congelada y ganado en pie a Inglaterra.*

Agricultura: Clase de siembra o cultivo. Si se exporta y a dónde Solo hay algunas huertas cercanas para el consumo de la población

Minería: productos que se explotan - Industrias derivadas Siempre se tiene la esperanza de encontrar petróleo en toda la costa patagónica, pero aún no es un hecho.

Nacionalidad de los pobladores (porcentaje aproximado) Además de nativos hay españoles, ingleses, chilenos y yugoeslavos.

CROQUIS DEL EDIFICIO OCUPADO POR LA ESCUELA EN ESCALA

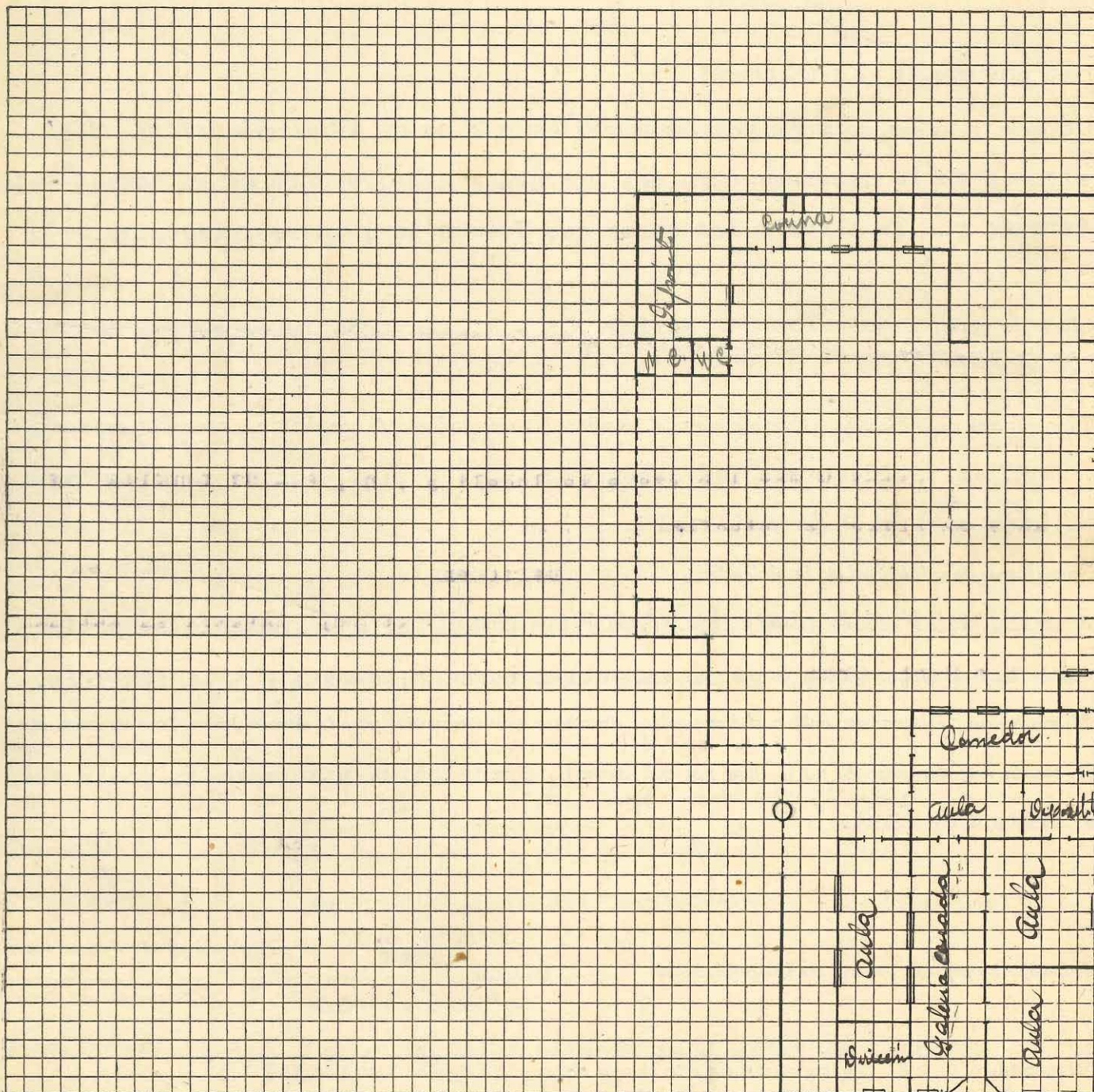

ESCALA: Cada lado de un cuadrado es igual metro



Es war *Alfred der Dritte*

GUÍA ESCOLAR

Provincia ó Territorio Santa Cruz Escuela N° 3

Localidad Las Heras

Distancia (en kilómetros o cuadras, del puerto de escala o estación ferroviaria más próxima). 6 cuadras.

Dirección postal Las Heras-F.C.Deseado.

Dirección telegráfica Las Heras.

Vías y medios de llegar a la localidad a) desde Buenos Aires, b) desde la capital de la Provincia o Territorio
(Consignar minuciosamente las diferentes jornadas que han de hacerse en ferrocarril, vapor automóvil, caballo, mula; lugares en que debe trasbordarse y comodidades que haya en los mismos, para el caso de pernoctar en ellos, etc., consignar los precios de transporte de todos los casos y también los de alojamiento por separado)

a) Por avión y vapor hasta Puerto Deseado; por Transportes Patagónicos hasta Fitz-Roy. Todos combinan con el ferrocarril a Las Heras. Precios: avión \$280, vapor \$140 y Transportes \$140; hotel \$5 diarios.

b) Por avión y vapor hasta Puerto Deseado; por Transportes Patagónicos hasta Fitz Roy. Todos combinan con ferrocarril a Las Heras. Precios: avión \$100.; vapor \$65 y Transportes \$70. Hotel por día \$5.-

Epoca del año en que es más conveniente viajar, con indicación de las causas En verano porque no hay nieve.

Vías, medios y formas de remitir las cargas Vía Puerto Deseado por vapor.

Consignatario Director Escuela N° 5 de Puerto Deseado (Santa Cruz)

ESCALA: Cada lado de un cuadrado es igual a 10 metros

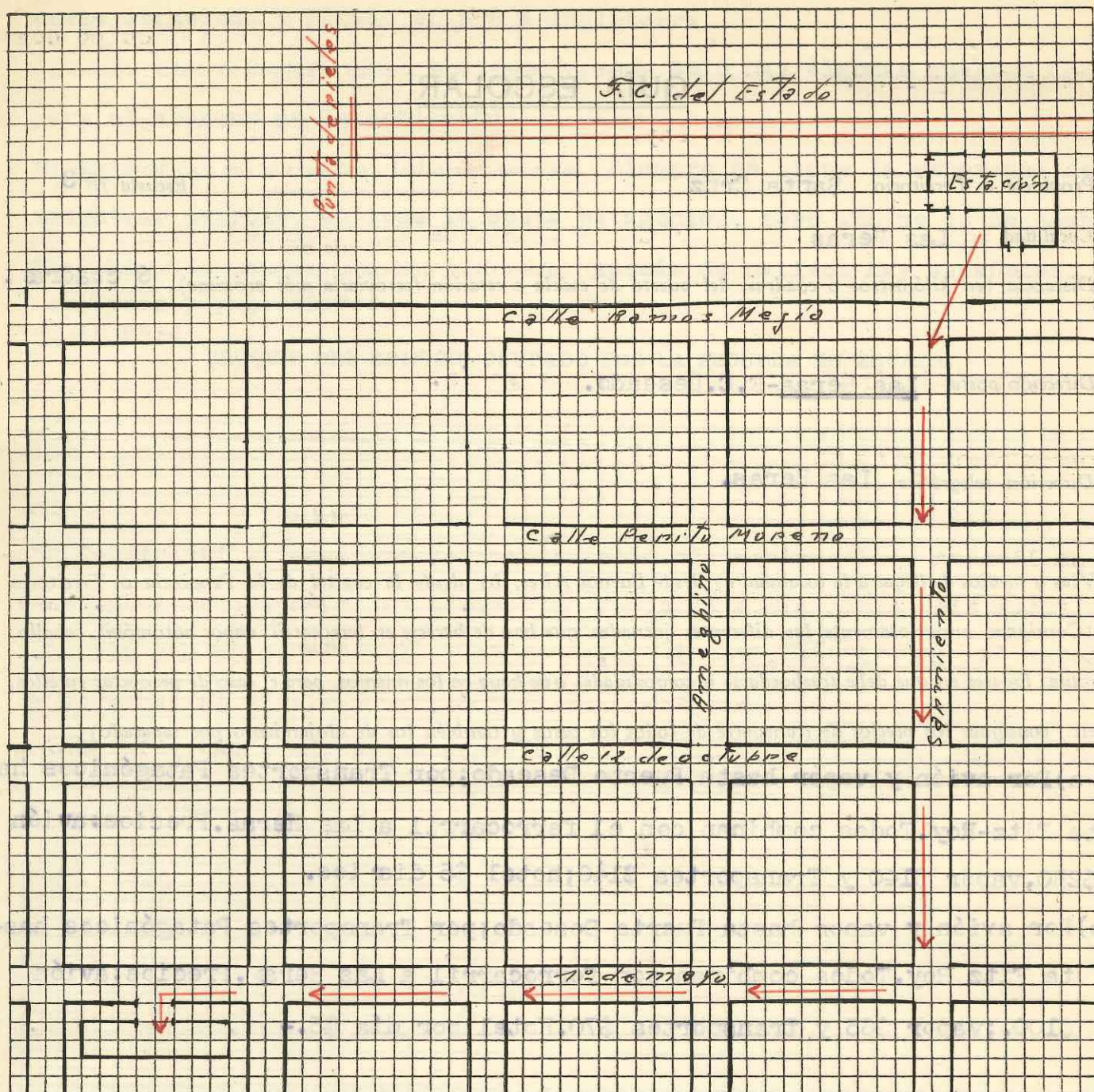

EDIFICIO DE LA ESCUELA

Número de aulas 5

¿Hay comedor instalado? sí ¿Hay dónde instalarlo? --

¿Hay cocina? sí. ¿Hay dónde instalarla? --

¿Tiene baños? No ¿Hay dónde instalarlos? No.

Propietario del edificio Consejo Nacional de Educación.

Alquiler mensual --

Fecha de iniciación y vencimiento del contrato --

Población escolar del lugar	{	varones 3 a 5 años	<u>48</u>	6 a 14 años	<u>143</u>
		mujeres 3 a 5 años	<u>52</u>	6 a 14 años	<u>121</u>

Estado general de nutrición de los alumnos Muy buena.

Vestuario que debe proveerse (camisetas, pantalones, faldas, medias, zapatos, guardapolvos) Equipo completo los pobres.

Enfermedades endémicas de la zona No hay.

Enfermedades más comunes en los niños Fiebres eruptivas (muy escasas)

¿Tiene botiquín la escuela? Si Remedios más comunmente necesarios Agua oxigenada, alcohol, tintura de yodo, vendas, algodón.

DESCRIPCION DE LA LOCALIDAD

Ubicación (sobre mar, río, arroyo, sierras, altura sobre el nivel del mar, etc., distancia de la vía férrea) En una llanura mediterránea sin ríos ni arroyos cercanos, se levanta el pueblito, a 314 metros sobre el nivel del mar. Es estación ferroviaria. Posee todas las comodidades, industrias, comercio y diversiones de una ciudad.

Clima, temperatura máxima y mínima Clima seco y frío. Muy variable la temperatura aún dentro de un solo día. La máxima alcanza en verano a 28° y la mínima de invierno 18° bajo cero.

Tipo general de edificación (Casa de material, casillas, y construcciones de madera, cinc, ranchería, construcción de adobe, paja) Casa de material.

Condiciones de salubridad de la vivienda Satisfactorias.

Agua. (De donde se obtiene el agua potable, calidad y otros detalles) Agua de pozo. Mala calidad.

Alimentación (Determinar cuál o cuáles son los elementos predominantes para la alimentación. Si es de vaca, oveja, etc. Si hay verduras. Si no las hay por qué causas) Carne de capón. Verduras caras.

Situación económica general de los pobladores Buena.

¿Hay médico? tres A qué distancia está el más cercano cien metros

¿Hay farmacia? si A qué distancia está la más cercana 6 cuadras.

¿Hay policía? Comisaría é Inspección ¿Hay hotel, fonda o casa de pensión? 10 hoteles.

¿Hay oficina de Correos? si ¿Cuál es la más próxima? La única a siete cuadras.

¿Hay telégrafo? si ¿Cuál es la oficina más próxima? La única a seis cuadras.

OCUPACION GENERAL DE LOS POBLADORES.

Ganadería: Especies de ganado; industrias derivadas; si se exporta y a dónde Crianza de ovejas. Exportación de cueros, lanas y corderos en pie por la Estación local.

Agricultura: Clase de siembra o cultivo. Si se exporta y a dónde No satisface ni las necesidades de la población. Falta lluvia, riego, fertilidad y calor. Vientos constantes.

Minería: productos que se explotan - Industrias derivadas No hay minería.

Nacionalidad de los pobladores (porcentaje aproximado) 90% extranjeros. Predominan españoles.

CROQUIS DEL EDIFICIO OCUPADO POR LA ESCUELA EN ESCALA

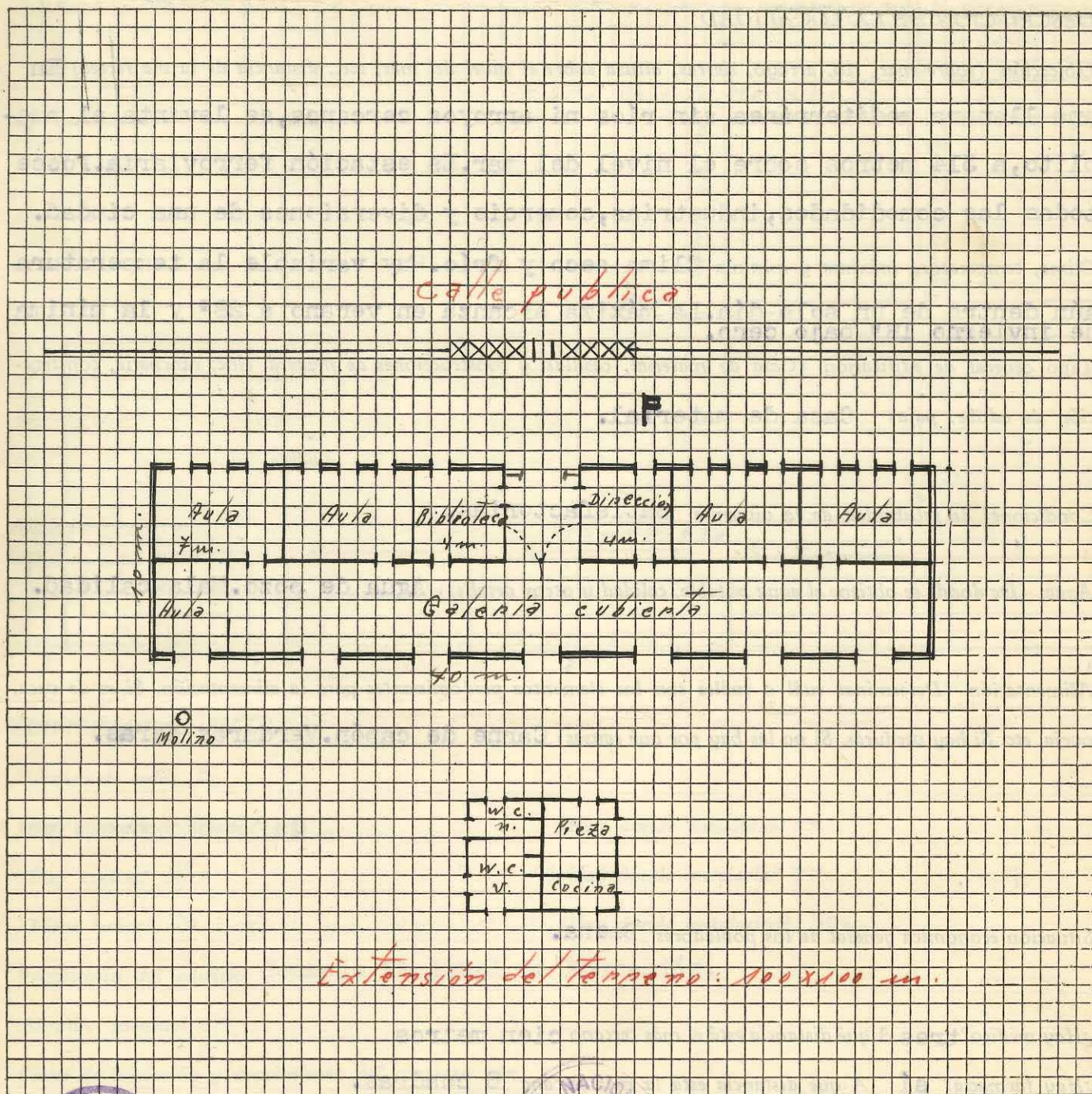

ESCALA: Cada lado de un cuadrado es igual a 1 metro



Ramón E. Mansilla
 Ramón E. Mansilla
 Director

GUIA ESCOLAR

Provincia o Territorio SANTA CRUZ Escuela N° 4

Localidad San Julián Departamento Magallanes

Nombre especial de la escuela " Florentino Ameghino "

Período escolar 1º de septiembre a 31 de mayo

Distancia (en kilómetros o cuabras, del puerto de escala o estación ferroviaria más próxima). una cuadra
(al desembarcadero)

Distancia a la Capital de la Provincia en Kmts. 475

Situación de Norte a Sur

Dirección postal San Julián Distancia de la Oficina o estafeta 600 metros

Dirección telegráfica San Julián Distancia de la Oficina 600 metros

Vías y medios de llegar a la localidad, a) desde Buenos Aires, b) desde la Capital de la Provincia o Territorio
(Consignar minuciosamente las diferentes jornadas que han de hacerse en ferrocarril, vapor, automóvil, caballo,
mula; lugares en que debe trasbordarse y comodidades que haya en los mismos, para el caso de pernoctar en ellos,
etc., consignar los precios de transporte de todos los casos y también los de alojamiento por separado)

Marítimos, terrestres y aéreos.-Viaje marítimo directo, el viaje dura 8 o
9 días.-El viaje terrestre se hace por tren hasta San Antonio Oeste, des-
pues por pullman -duración-tres días-etapas-San Antonio O.-Comodoro Riva-
davia-San Julián.-El viaje aéreo se hace en 10 horas.-En los lugares don-
de debe pernoctarse existen cómodos hoteles cuyo precios por estadía ,son
\$6 diarios generalmente.-Los precios de transporte son desde Buenos Aires
barco-\$ 210-pullman 200\$-avión- \$ 300.-A la capital del territorio -barco
\$ 40.-pullman \$ 50.-avión-\$ 85.-

Epoca del año en que es más conveniente viajar, con indicación de las causas el periodo mas convenien-
te para viajar es de Octubre a Marzo.-

Vías, medios y formas de remitir las cargas El medio mas conveniente para remitir la carga
es la marítima, puesto que por via aérea o terrestre los fletes son muy
elevados.-

Consignatario Escuela Nacional N° 4.- Estación de carga (destino) San Julián

Escuela más cercana (nacional o provincial) _____ Distancia (Kmts.) _____

ESCALA: Cada lado de un cuadrado es igual C.i.m.c.o..... metro

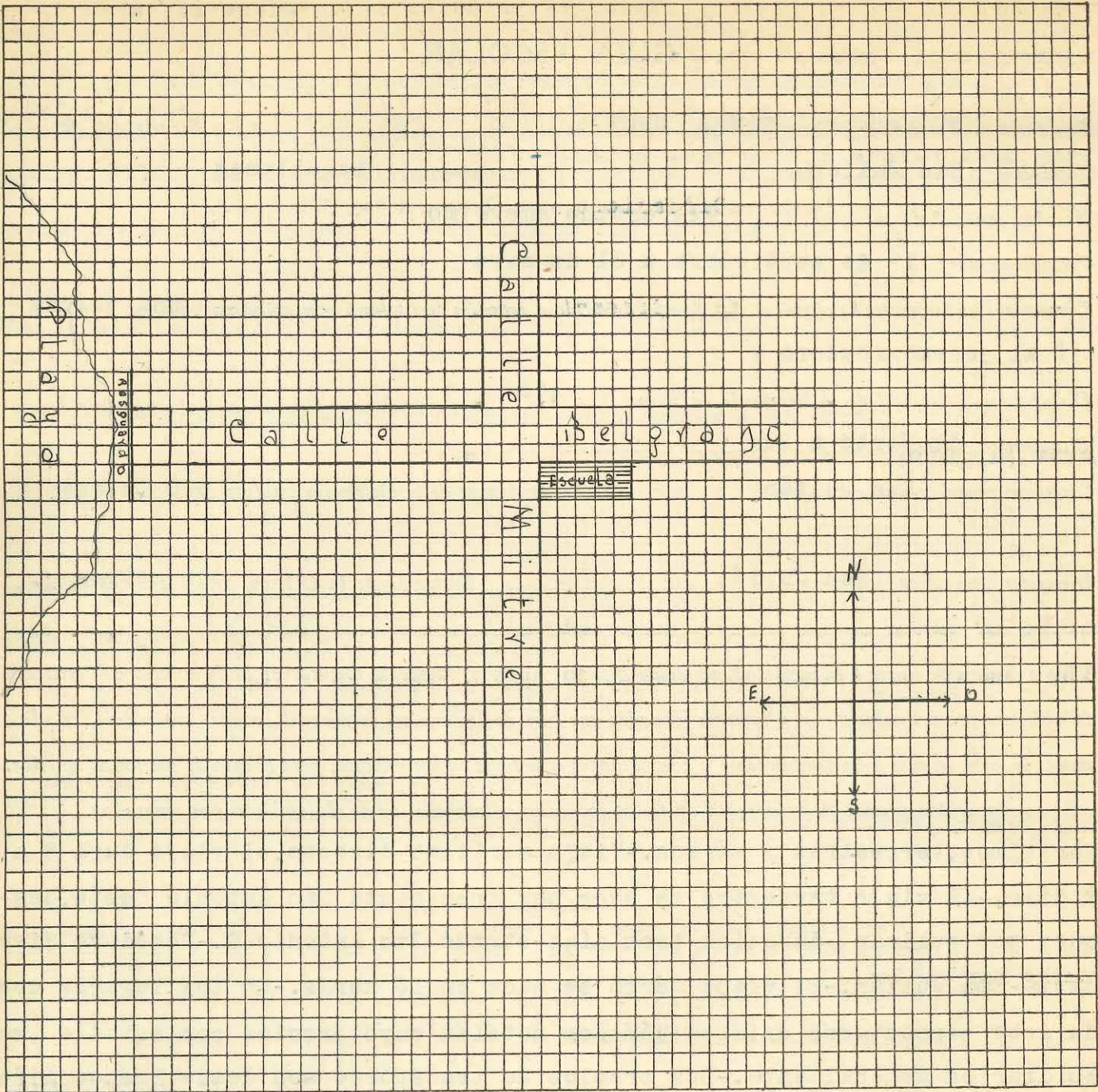

EDIFICIO DE LA ESCUELA

Número de aulas 4

¿Hay comedor instalado? No ¿Hay dónde instalarlo? funciona anexo al antiguo local escolar (claus)

¿Hay cocina? No ¿Hay dónde instalarla? "

¿Tiene baños? Si ¿Hay dónde instalarlos? 6

¿Hay chacra o huerta escolar? No

Propietario del edificio Juan Sapunar

Alquiler mensual 300 pesos (Tres Cientos)

Fecha de iniciación y vencimiento del contrato 1° de setiembre de 1941 al 1° de setiembre de 1943.-

Población escolar del lugar	varones 3 a 5 años	<u>59</u>	6 a 14 años	<u>241</u>
	mujeres 3 a 5	<u>79</u>	6 a 14	<u>226</u>

¿Tiene Cooperadora? si Nombre " Amigos de la ESCUELA "
Estado general de nutrición de los alumnos Mediocre, especialmente entre los alumnos que concurren al Comedor Escolar.-
Vestuario que debe proveerse (camisetas, pantalones, faldas, medias, zapatos, guardapolvos) Para 110 equipos para varones y 100 para niñas.-
Enfermedades endémicas de la zona Difteria, escarlatina, tos convulsa.

Enfermedades más comunes en los niños Difteria, escarlatina, tos convulsa.-

¿Tiene botiquín la escuela? Si Remedios más comunmente necesarios Alcohol, gasas, algodón, calmantes, agua oxigenada, etc.-

DESCRIPCION DE LA LOCALIDAD

Ubicación (sobre mar, río, arroyo, sierras, altura sobre el nivel del mar, etc., distancia de la vía férrea) Situada sobre la bahía de su nombre, casi sobre el nivel del mar. El F.C. mas cercano es el de Deseado (300 kms.)-No hay arroyos, ni ríos .

Clima, temperatura máxima y mínima Clima frío y seco .-Máxima 28°.-Mínima 12° bajo cero.-

Tipo general de edificación (Casa de material, casillas, y construcciones de madera, cinc, ranchería, construcción de adobe, paja) predominan las casas de chapas, aunque paulatinamente van aumentando las de ladrillos.-

Condiciones de salubridad de la vivienda regular.

Agua. (De dónde se obtiene el agua potable, calidad y otros detalles) El agua se trae en camiones tanques, desde manantiales a 25 kms.-Es buena.-

Alimentación (Determinar cuál o cuáles son los elementos predominantes para la alimentación. Si es de vaca, oveja, etc. Si hay verduras. Si no las hay por qué causas) Los alimentos predominantes son: la carne de capón y las conservas.-Las verduras y las frutas son escasas dadas las malas condiciones del suelo y del clima para su producción.-

Situación económica general de los pobladores Buena.-

¿Hay médico? Si A qué distancia está el más cercano _____

¿Hay farmacia? Si A qué distancia está la más cercana _____

¿Hay policía? Si ¿Hay hotel, fonda o casa de pensión? Si

¿Hay oficina de Correos? Si ¿Cuál es la más próxima? _____

¿Hay teléfono? Si ¿Cuál es la oficina más próxima? _____

OCUPACION GENERAL DE LOS POBLADORES.

Ganadería: Especies de ganado; industrias derivadas; si se exporta y a dónde El ganado mas abundante el lanar.-Se exporta lana y carne congelada.-

Agricultura: Clase de siembra o cultivo. Si se exporta y a dónde No se desarrolla mayormente debido al clima y pobreza del suelo.-

Minería: productos que se explotan - Industrias derivadas Caolin;Alfarería

Nacionalidad de los pobladores (porcentaje aproximado) Argentinos 72%.-Extranjeros 28%.-
(chilenos,yugoslavos,ingleses,etc.)

CROQUIS DEL EDIFICIO OCUPADO POR LA ESCUELA EN ESCALA

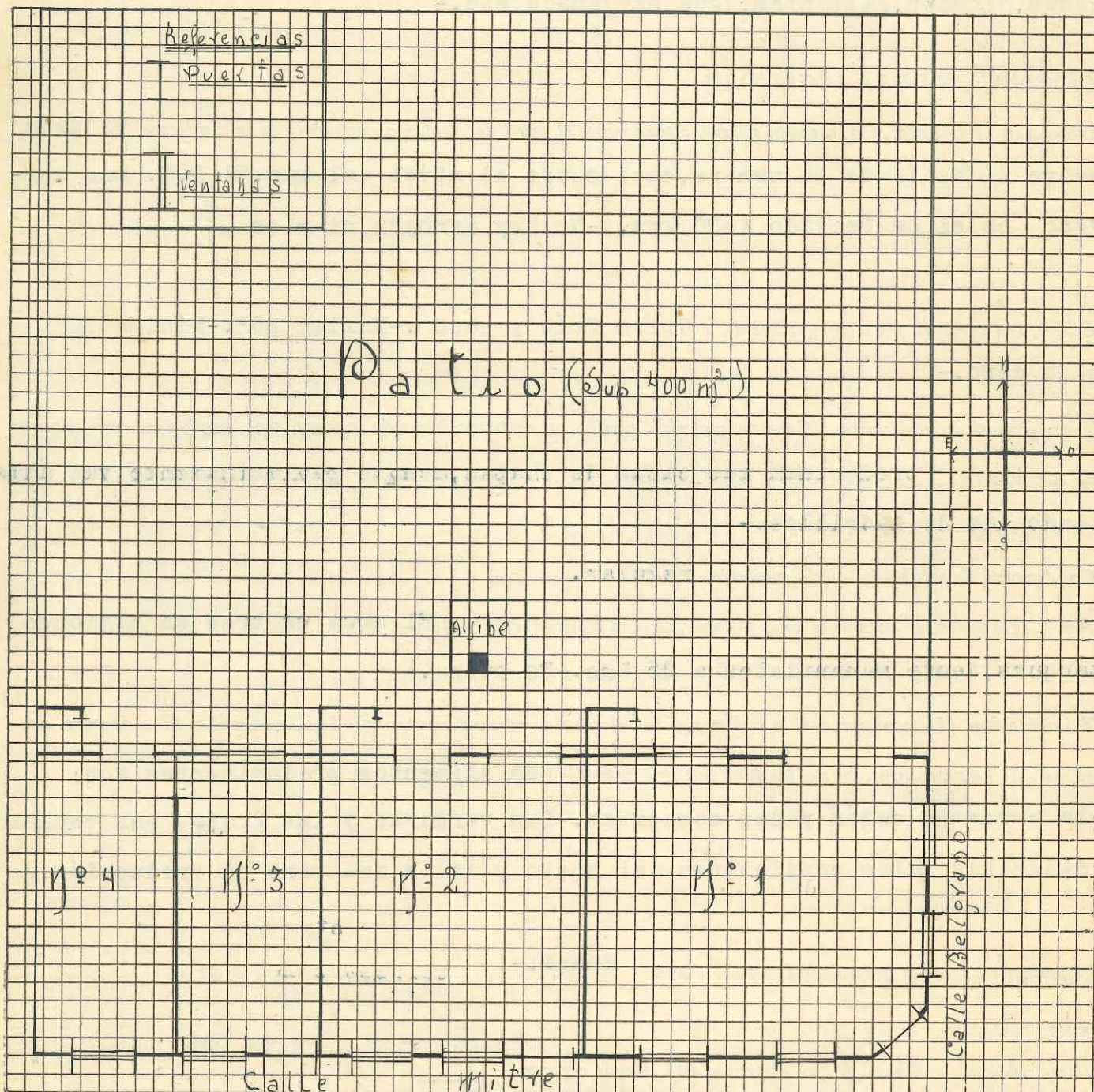

ESCALA: Cada lado de un cuadrado es igual ... Mts. d.i.o. metro



GUIA ESCOLAR

Provincia o Territorio Santa Cruz Escuela N° 5

Localidad Puerto Deseado Departamento Deseado

Nombre especial de la escuela No tiene

Período escolar 10. de Setiembre al 26 de Mayo

Distancia (en kilómetros o cuadras, del puerto de escala o estación ferroviaria más próxima). Dista 8 cuadras del puerto y 6 del F.C.

Distancia a la Capital de la Provincia en Kmts. 800

Situación Norte

Dirección postal Puerto Deseado Distancia de la Oficina o estafeta 3 cuadras

Dirección telegráfica Puerto Deseado Distancia de la Oficina 3 cuadras

Vías y medios de llegar a la localidad, a) desde Buenos Aires, b) desde la Capital de la Provincia o Territorio (Consignar minuciosamente las diferentes jornadas que han de hacerse en ferrocarril, vapor, automóvil, caballo, mula; lugares en que debe trasbordarse y comodidades que haya en los mismos, para el caso de pernoctar en ellos, etc., consignar los precios de transporte de todos los casos y también los de alojamiento por separado) Por avión en 9 horas. Por barco termino medio 6 días. Por Transportes Patagónicos en combinacion con F.C. Estado y Sud, vía San Antonio Oeste: 3 días. En auto móvil: 4 días. Pasaje en avión \$ 380.00; en barco 1ª. clase \$ 190.00. Por Transportes Patagónicos con cama: \$ 165.00. Hoteles termino medio en la localidad, \$ 5 diarios. Traslado en Comodoro Rivadavia, San Antonio Oeste, Puerto Madryn, Trelew, todos ellos con comodidades para pernoctar, cobrando los hoteles termino medio ocho pesos diarios.

Epoca del año en que es más conveniente viajar, con indicación de las causas En primavera y verano por el estado de los caminos.

Vías, medios y formas de remitir las cargas Por barco y Expreso Villalonga, en cajones, fardos bultos, líos, encomiendas.

Consignatario Director Escuela Estación de carga (destino) Puerto Deseado

Escuela más cercana (nacional o provincial) Nacional: 13 Tellier Distancia (Kmts.) 20

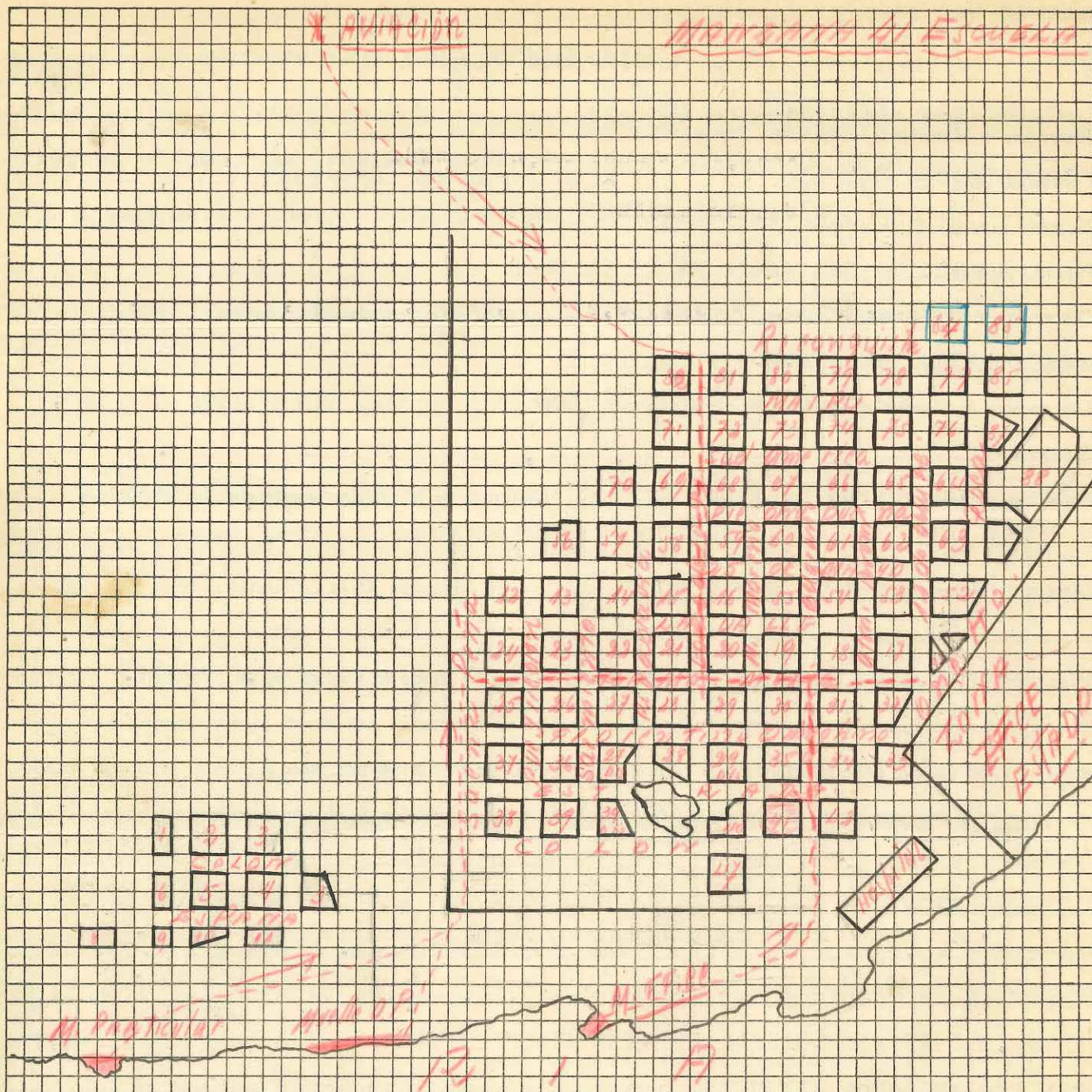

Población escolar del lugar	varones 3 a 5 años	35	6 a 14 años	148
	mujeres 3 a 5 „	40	6 a 14 „	152

¿Tiene Cooperadora? Si Nombre "Domingo F. Sarmiento"

Estado general de nutrición de los alumnos Bueno

Vestuario que debe proveerse (camisetas, pantalones, faldas, medias, zapatos, guardapolvos) Camisetas, pantalones, faldas, medias, zapatos, guardapolvos, trikotas.

Enfermedades endémicas de la zona Amigdalitis

Enfermedades más comunes en los niños Gripe, coriza, toses, rubéola, sarampión.

¿Tiene botiquín la escuela? Si. Ayuda Social Remedios más comunmente necesarios Pomadas, comprimidos tónicos, algodón, vendas, gasas, laxantes, desinfectantes.

DESCRIPCION DE LA LOCALIDAD

Ubicación (sobre mar, río, arroyo, sierras, altura sobre el nivel del mar, etc., distancia de la vía férrea) Esta situada sobre la Ría Desseada a 13.50 m. de altitud. Trazado en 88 manzanas y 10.000 m². de superficie. Latitud: 47°45'10''. Longitud: 1°42'56''.

Clima, temperatura máxima y mínima Temperatura máxima 28° y mínima 5° bajo cero.

Tipo general de edificación (Casa de material, casillas, y construcciones de madera, cinc, ranchería, construcción de adobe, paja) La mayoría de las construcciones son de madera y zinc. Actualmente se está edificando en piedra y bloques de cemento portland.

Condiciones de salubridad de la vivienda En general buenas.

Agua. (De dónde se obtiene el agua potable, calidad y otros detalles) Proviene del Km. 20 y es traída a la localidad en tanques del F.C. y expendida al público por aguateros.

Alimentación (Determinar cuál o cuáles son los elementos predominantes para la alimentación. Si es de vaca, oveja, etc. Si hay verduras. Si no las hay por qué causas) Carne de oveja. Hay pocas verduras por la escasez de agua.

Situación económica general de los pobladores Buena

¿Hay médico? Tres A qué distancia está el más cercano Tres cuadras y media

¿Hay farmacia? Dos A qué distancia está la más cercana Tres cuadras

¿Hay policía? Si (Comisaria) ¿Hay hotel, fonda o casa de pensión? 11 hoteles y 5 fondas

¿Hay oficina de Correos? Si ¿Cuál es la más próxima? Tres cuadras

¿Hay teléfono? Si ¿Cuál es la oficina más próxima? Ocho cuadras

OCUPACION GENERAL DE LOS POBLADORES.

Ganadería: Especies de ganado; industrias derivadas; si se exporta y a dónde Cría del ganado lanar.

Se exporta lana y carne a Inglaterra en barcos especiales.

Agricultura: Clase de siembra o cultivo. Si se exporta y a dónde Solamente verduras y algo de alfalfa y patatas, que no alcanza para el consumo local.

Minería: productos que se explotan - Industrias derivadas Minas de Sal en Cabo Blanco.

Nacionalidad de los pobladores (porcentaje aproximado) 70% de extranjeros, predominando los españoles.

CROQUIS DEL EDIFICIO OCUPADO POR LA ESCUELA EN ESCALA

Calle Color

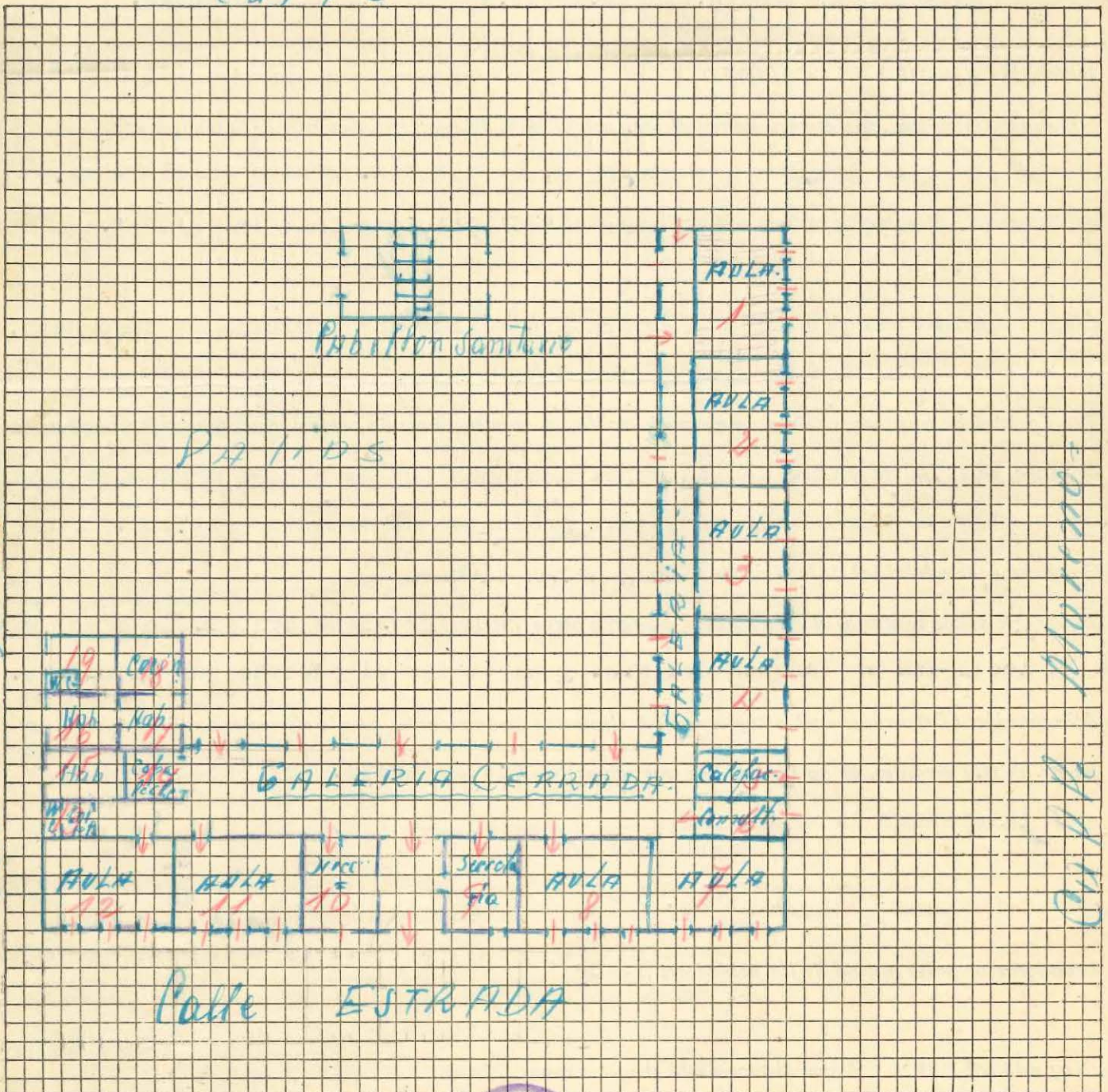

ESCALA: Cada lado de un cuadrado es igual 1 metro

GUÍA ESCOLAR

Provincia ó Territorio Nacional de SANTA CRUZ Escuela N° 6

Localidad CTE. LUIS PIEDRABUENA

Distancia (en kilómetros o cuadas, del puerto de escala o estación ferroviaria más próxima) 30 Km.-

Dirección postal Cte.Luis Piedrabuena.-

Dirección telegráfica Cte.Luis Piedrabuena.-

Vías y medios de llegar a la localidad a) desde Buenos Aires, b) desde la capital de la Provincia o Territorio (Consignar minuciosamente las diferentes jornadas que han de hacerse en ferrocarril, vapor automóvil, caballo, mula; lugares en que debe trasbordarse y comodidades que haya en los mismos, para el caso de pernoctar en ellos, etc., consignar los precios de transporte de todos los casos y también los de alojamiento por separado)

Desde Buenos Aires por Vía Marítima hasta Puerto Santa Cruz y de este en automovil hasta Cte.L.Piedrabuena.-Desde Bs.Aires por Vía Aerea hasta Santa Cruz y de esta hasta C.Piedrabuena en automovil.-

Desde Rio Gallegos en automotor hasta Cte.L.Piedrabuena \$ 30 m/n.-

Desde Rio Gallegos en avión hasta Cte.Luis Piedrabuena \$ 61 m/n.

Desde Bs.Aires por barco hasta S.Cruz \$ 220 en la clase.-

Desde Bs.Aires hasta Santa Cruz por avión \$ 320 m/n.-

Desde Pto.Santa Cruz hasta Piedrabuena pasaje y balsa \$ 6 m/n.-

En Puerto Santa Cruz hay buenos hoteles que cobran \$ 7 m/n. por día.-

Epoca del año en que es más conveniente viajar, con indicación de las causas En la época comprendida entre los meses de Noviembre y Abril por la bondad del tiempo en la época.-

Vías, medios y formas de remitir las cargas Vía marítima desde Buenos Aires hasta Piedrabuena consignadas a la Escuela Nacional N° 6 de Cte.Luis Piedrabuena.-

Consignatario Director de la Escuela Nacional N° 6 de Cte.L.Piedrabuena.-

ESCALA: Cada lado de un cuadrado es igual a 750.000 metro

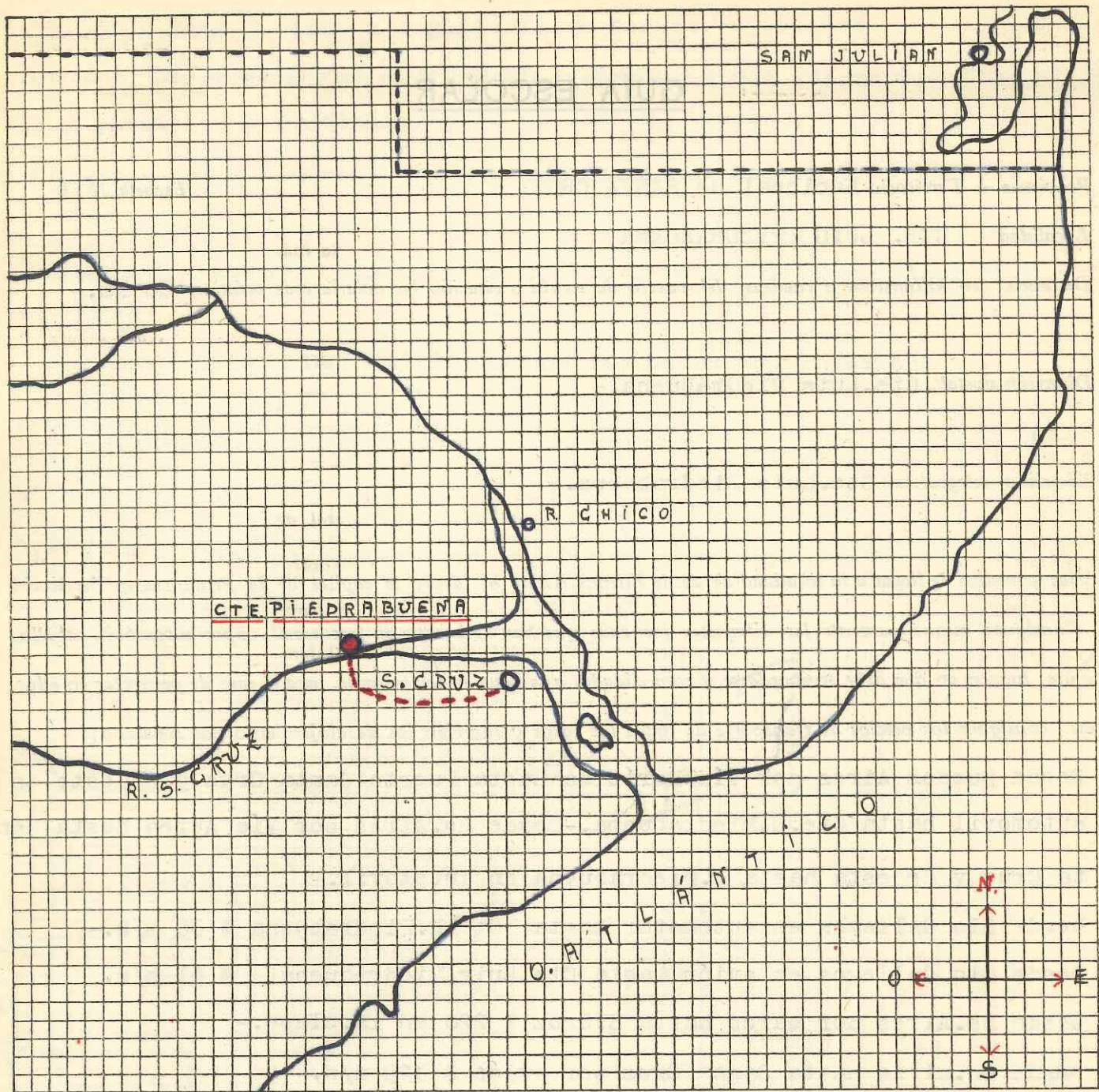

EDIFICIO DE LA ESCUELA

Número de aulas 4

¿Hay comedor instalado? No ¿Hay dónde instalarlo? Patio Cubierto

¿Hay cocina? No ¿Hay dónde instalarla? No

¿Tiene baños? No ¿Hay dónde instalarlos? Si Pabellón Sanitario

Propietario del edificio H. Consejo Nacional de Educación

Alquiler mensual -----

Fecha de iniciación y vencimiento del contrato -----

Población escolar del lugar	varones 3 a 5 años	22	6 a 14 años	86
	mujeres 3 a 5	26	6 a 14	72

Estado general de nutrición de los alumnos Muy Bueno

Vestuario que debe proveerse (camisetas, pantalones, faldas, medias, zapatos, guardapolvos) Las pocas
necesidades se subsanan con la cooperación de la Comisión de Fomento

Enfermedades endémicas de la zona Ninguna

Enfermedades más comunes en los niños Grippe y conjuntivitis benigna

¿Tiene botiquín la escuela? No Remedios más comunmente necesarios Alcohol,
vendas, gasas, aspirinas.-

DESCRIPCION DE LA LOCALIDAD

Ubicación (sobre mar, río, arroyo, sierras, altura sobre el nivel del mar, etc., distancia de la vía férrea)

El pueblo está ubicado sobre la orilla derecha del Rio Santa Cruz a 20
metros sobre el nivel del mar y a 30 Km. del Océano Atlántico, en un pe-
queño valle rodeado de colinas de 150 m. de altura.-

Clima, temperatura máxima y mínima Clima frio. Temperatura máxima 27 ° y mínima
- 17°. En verano vientos hasta de 100 Km. por hora.-

Tipo general de edificación (Casa de material, casillas, y construcciones de madera, cinc, ranchería, construc-
ción de adobe, paja) Predomina la construcción de ladrillo.-

Condiciones de salubridad de la vivienda En general regulares. Construcciones realiza-
das sin tener en cuenta los rigores del clima.-

Agua. (De donde se obtiene el agua potable, calidad y otros detalles) Se obtiene de pozos y del
Rio Santa Cruz.-Muy buena calidad esta última.-

Alimentación (Determinar cuál o cuáles son los elementos predominantes para la alimentación. Si es de vaca,
oveja, etc. Si hay verduras. Si no las hay por qué causas) Predomina la alimentación a base de
carne de oveja.-Hay verduras cosechadas en la localidad en cantidad su-
ficiente para una alimentación racional.-

Situación económica general de los pobladores La situación general de los pobladores es
buena.-

¿Hay médico? dos A qué distancia está el más cercano -----

¿Hay farmacia? una A qué distancia está la más cercana -----

¿Hay policía? Si. Comisaría ¿Hay hotel, fonda o casa de pensión? 8 (ocho)

¿Hay oficina de Correos? Si ¿Cuál es la más próxima? -----

¿Hay telégrafo? Si ¿Cuál es la oficina más próxima? -----

OCUPACION GENERAL DE LOS POBLADORES.

Ganadería: Especies de ganado; industrias derivadas; si se exporta y a dónde Lanares.-Se exporta carne enfriada en el Frigorífico local, 180.000 reses aproximadamente.-

Agricultura: Clase de siembra o cultivo. Si se exporta y a dónde ninguna

Minería: productos que se explotan - Industrias derivadas ninguna

Nacionalidad de los pobladores (porcentaje aproximado) 50 % de españoles, 35 % argentinos 15 % otras nacionalidades.-

CROQUIS DEL EDIFICIO OCUPADO POR LA ESCUELA EN ESCALA

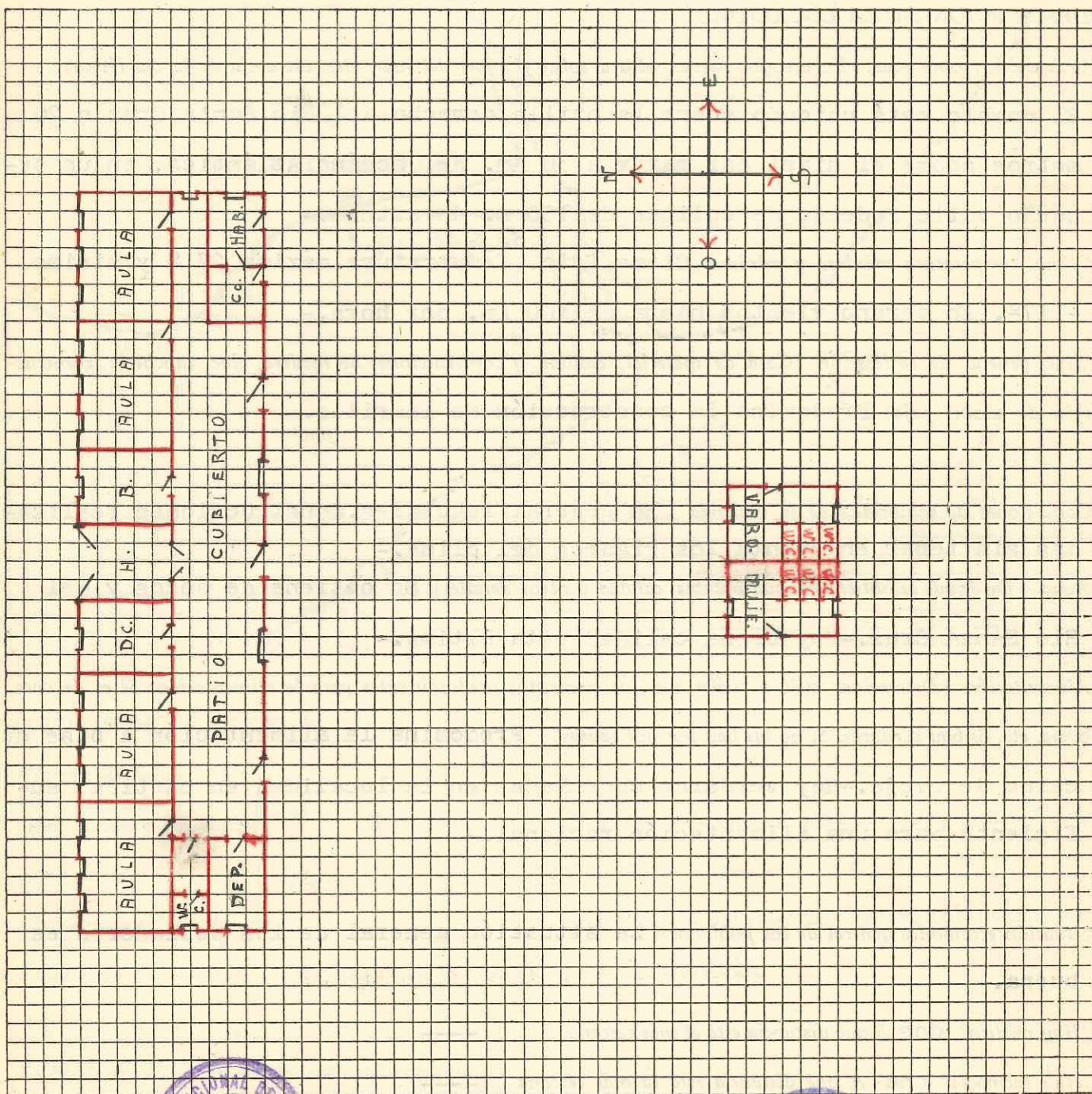

ESCALA: Cada lado de un cuadrado es igual a 1 metro



Calso Romero
Director

GUIA ESCOLAR

Provincia o Territorio SANTA CRUZ. Escuela N° 7.

Localidad JARAMILLO. Departamento Deseado.

Nombre especial de la escuela NO TIENE.

Período escolar 1 DE SEPTIEMBRE A 26 DE MAYO.

Distancia (en kilómetros o cuadras, del puerto de escala o estación ferroviaria más próxima). 120 kiló-
metros hasta Puerto Deseado.

Distancia a la Capital de la Provincia en Kmts. 540.

Situación En el interior del territorio.

Dirección postal Jaramillo, Gover. de Santa Cruz. Distancia de la Oficina o estafeta Local.

Dirección telegráfica Jaramillo, Santa Cruz. Distancia de la Oficina Lo cal.

Vías y medios de llegar a la localidad, a) desde Buenos Aires, b) desde la Capital de la Provincia o Territorio
(Consignar minuciosamente las diferentes jornadas que han de hacerse en ferrocarril, vapor, automóvil, caballo,
mula; lugares en que debe trasbordarse y comodidades que haya en los mismos, para el caso de pernoctar en ellos,
etc., consignar los precios de transporte de todos los casos y también los de alojamiento por separado)

a) Desde Buenos Aires hasta Puerto Deseado en barco: 5 a 6 días y
desde este último punto en ferrocarril en 4 horas; puede también viajar-
en los F.F.CC. Sur y del Estado hasta San Antonio Oeste (30 horas aproxi-
madamente) y desde ahí por Transportes Patagónicos en dos días.
En todos los puntos de la ruta hay buenos hoteles. En los aviones de la Aer-
onavegación puede llegarse en el día a P. Deseado.

b) Desde Rio Gallegos en barco hasta P. Deseado, en avión o por Trans-
portes Patagónicos.

Epoca del año en que es más conveniente viajar, con indicación de las causas Por P. Deseado en cual-
quier época; por tierra no es prudente viajar durante los meses de junio,
julio y agosto por empeorar los caminos.

Vías, medios y formas de remitir las cargas Por vía marítima y en cualquier forma.

Consignatario Director Esc. N° 5 P. Deseado Estación de carga (destino) Jaramillo.

Escuela más cercana (nacional o provincial) Auxiliar. Distancia (Kmts.) 20.

ESCALA: Cada lado de un cuadrado es igual a 15 Km. metro

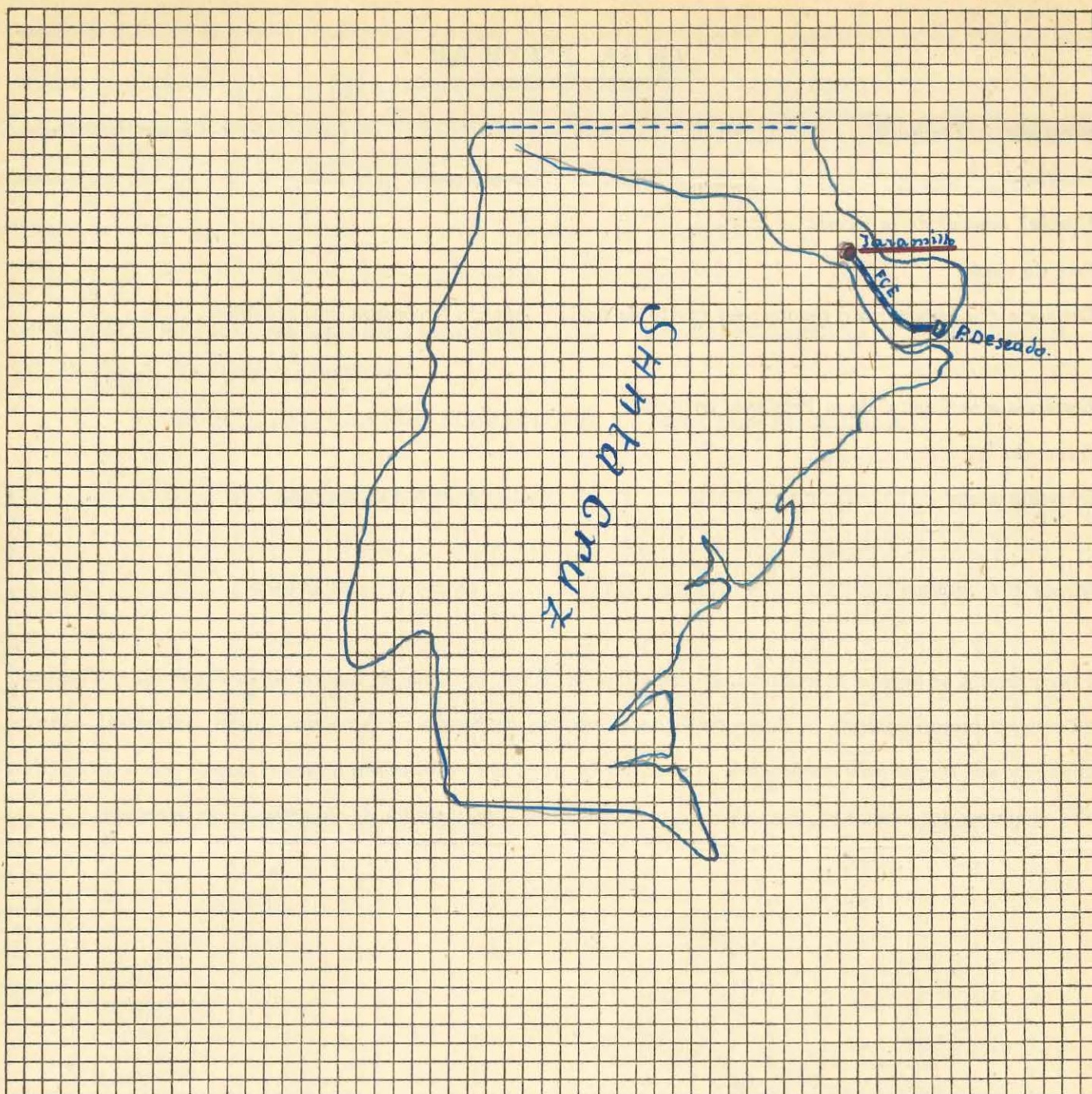

EDIFICIO DE LA ESCUELA

Número de aulas Dos.

¿Hay comedor instalado? No. ¿Hay dónde instalarlo? No.

¿Hay cocina? Sí. ¿Hay dónde instalarla? Sí.

¿Tiene baños? No. ¿Hay dónde instalarlos? No.

¿Hay chacra o huerta escolar? No. Por no haber terreno apto.

Propietario del edificio F. C. del Estado.

Alquiler mensual Cedido gratuitamente.

Fecha de iniciación y vencimiento del contrato No tiene.

Población escolar del lugar	{	varones 3 a 5 años	<u>12</u>	6 a 14 años	<u>30</u>
		mujeres 3 a 5 „	<u>8</u>	6 a 14 „	<u>29.</u>

¿Tiene Cooperadora? Sí. Nombre Domingo T. Sarmiento.

Estado general de nutrición de los alumnos Bueno.

Vestuario que debe proveerse (camisetas, pantalones, faldas, medias, zapatos, guardapolvos)

Camisetas, pantalones, faldas, medias, zapatos, guardapolvos.

Enfermedades endémicas de la zona No hay.

Enfermedades más comunes en los niños Garganta y oídos.

¿Tiene botiquín la escuela? Sí. Remedios más comunmente necesarios

Pomada para los granos, aspirina, agua oxigenada, etc.

DESCRIPCION DE LA LOCALIDAD

Ubicación (sobre mar, río, arroyo, sierras, altura sobre el nivel del mar, etc., distancia de la vía férrea)

Al lado del F. C. del Estado, sobre una meseta sin protección alguna contra los fuertes vientos de la región. Está a más de cien metros de altura sobre el nivel del mar.

Clima, temperatura máxima y mínima Templado en verano y muy frío en invierno.

Tipo general de edificación (Casa de material, casillas, y construcciones de madera, cinc, ranchería, construcción de adobe, paja) Madera y cinc.

Condiciones de salubridad de la vivienda No reúnen condiciones de salubridad: las familias son numerosas y las habitaciones pocas.

Agua. (De dónde se obtiene el agua potable, calidad y otros detalles) De pozo. El agua es poca y de mala calidad.

Alimentación (Determinar cuál o cuáles son los elementos predominantes para la alimentación. Si es de vaca, oveja, etc. Si hay verduras. Si no las hay por qué causas) El principal elemento de la alimentación lo constituye la carne de oveja, la que es de buena calidad.

No hay verdura por la falta de agua.

Situación económica general de los pobladores Regular.

¿Hay médico? Sí. A qué distancia está el más cercano -----

¿Hay farmacia? No. A qué distancia está la más cercana 120 Km.

¿Hay policía? Sí. ¿Hay hotel, fonda o casa de pensión? Tres.

Estafeta. ¿Hay oficina de Correos? ----- ¿Cuál es la más próxima? -----

¿Hay teléfono? No. ¿Cuál es la oficina más próxima? -----

OCUPACION GENERAL DE LOS POBLADORES.

Ganadería: Especies de ganado; industrias derivadas; si se exporta y a dónde Todas las ocupaciones
tiene como fin la cría y explotación de la cría.

Agricultura: Clase de siembra o cultivo. Si se exporta y a dónde No hay.

Minería: productos que se explotan - Industrias derivadas No se explota.

Nacionalidad de los pobladores (porcentaje aproximado) Espanoles, 60%.

CROQUIS DEL EDIFICIO OCUPADO POR LA ESCUELA EN ESCALA

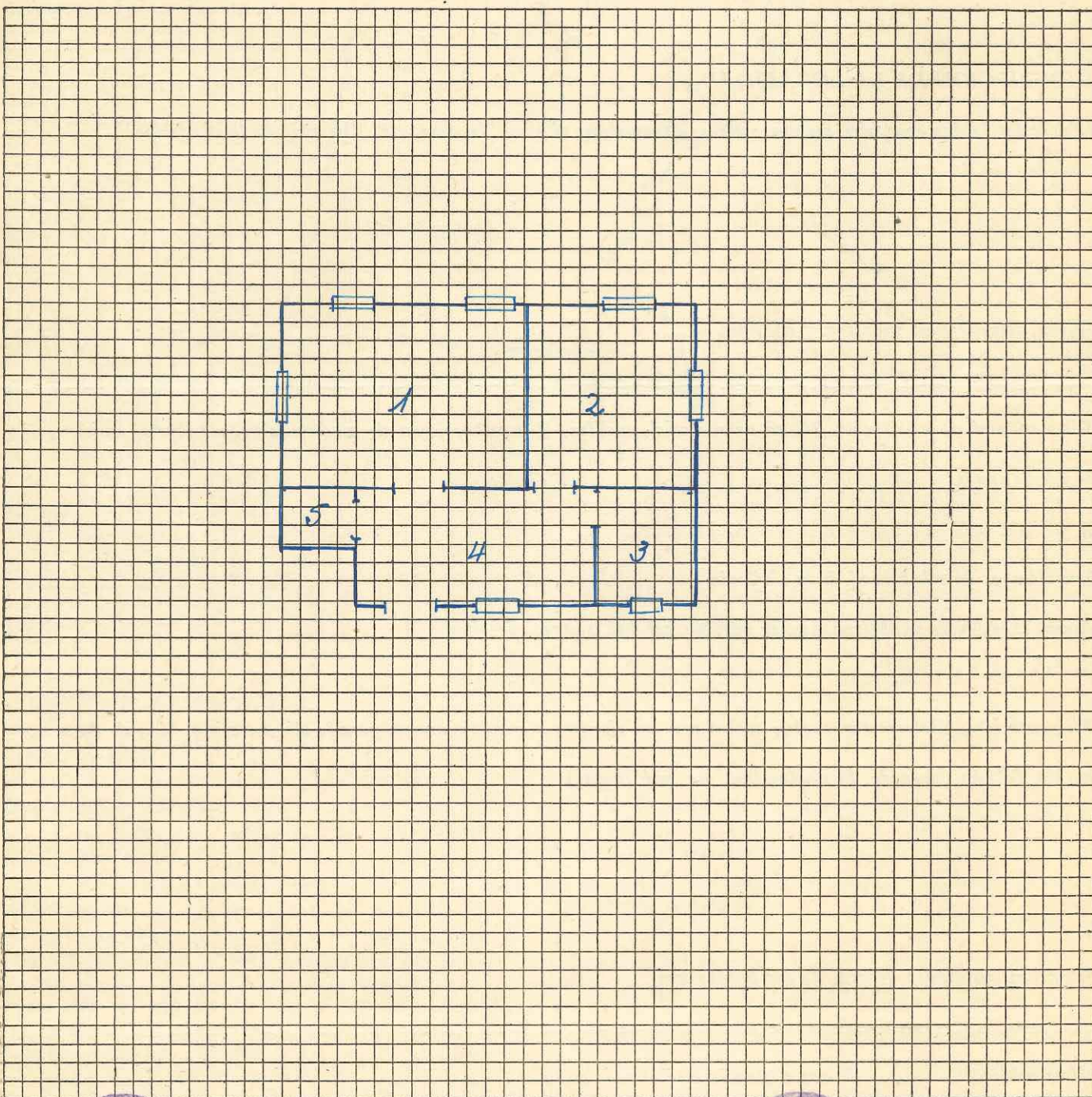

ESCALA: Cada lado de un cuadrado es igual medio metro



Jaramillo. Gober Santa Cruz, Quarat de 1942.

Juan L. Zárate,
Director.



GUIA ESCOLAR

Provincia o Territorio Santa Cruz Escuela N° 7 aux.
Localidad Fitz Roy.- Departamento Deseado
Nombre especial de la escuela No tiene
Período escolar 1º de septiembre al 26 de mayo.-
Distancia (en kilómetros o cuadas, del puerto de escala o estación ferroviaria más próxima). Puerto Deseado :142 km.-Estación Ftz Roy:250 metros.-
Distancia a la Capital de la Provincia en Kmts. 874 kms.-
Situación N.N.E.
Dirección postal Fitz Roy.- Distancia de la Oficina o estafeta Si

Dirección telegráfica Fitz Roy Distancia de la Oficina 150 metros.-

Vías y medios de llegar a la localidad, a) desde Buenos Aires, b) desde la Capital de la Provincia o Territorio (Consignar minuciosamente las diferentes jornadas que han de hacerse en ferrocarril, vapor, automóvil, caballo, mula; lugares en que debe trasbordarse y comodidades que haya en los mismos, para el caso de pernoctar en ellos, etc., consignar los precios de transporte de todos los casos y también los de alojamiento por separado) a) Por vía aérea hasta Deseado y en ferrocarril desde ésa.-
b) Por vía marítima hasta Deseado y en ferrocarril desde ésa.-
c) Por F.C.S. hasta San Antonio O. en combinación con Transportes Patagónicos, pasando por Trelew y Comodoro Rivadavia.-

Epoca del año en que es más conveniente viajar, con indicación de las causas Cualquiera, a excepción del invierno, por tierra.-
Vías, medios y formas de remitir las cargas Marítima a Puerto Deseado; de allí en ferrocarril a Fitz Roy.-

Consignatario Director escuela N°5 Estación de carga (destino) Puerto Deseado.-
Escuela más cercana (nacional o provincial) N°7 Distancia (Kmts.) 20

ESCALA: Cada lado de un cuadrado es igual metro

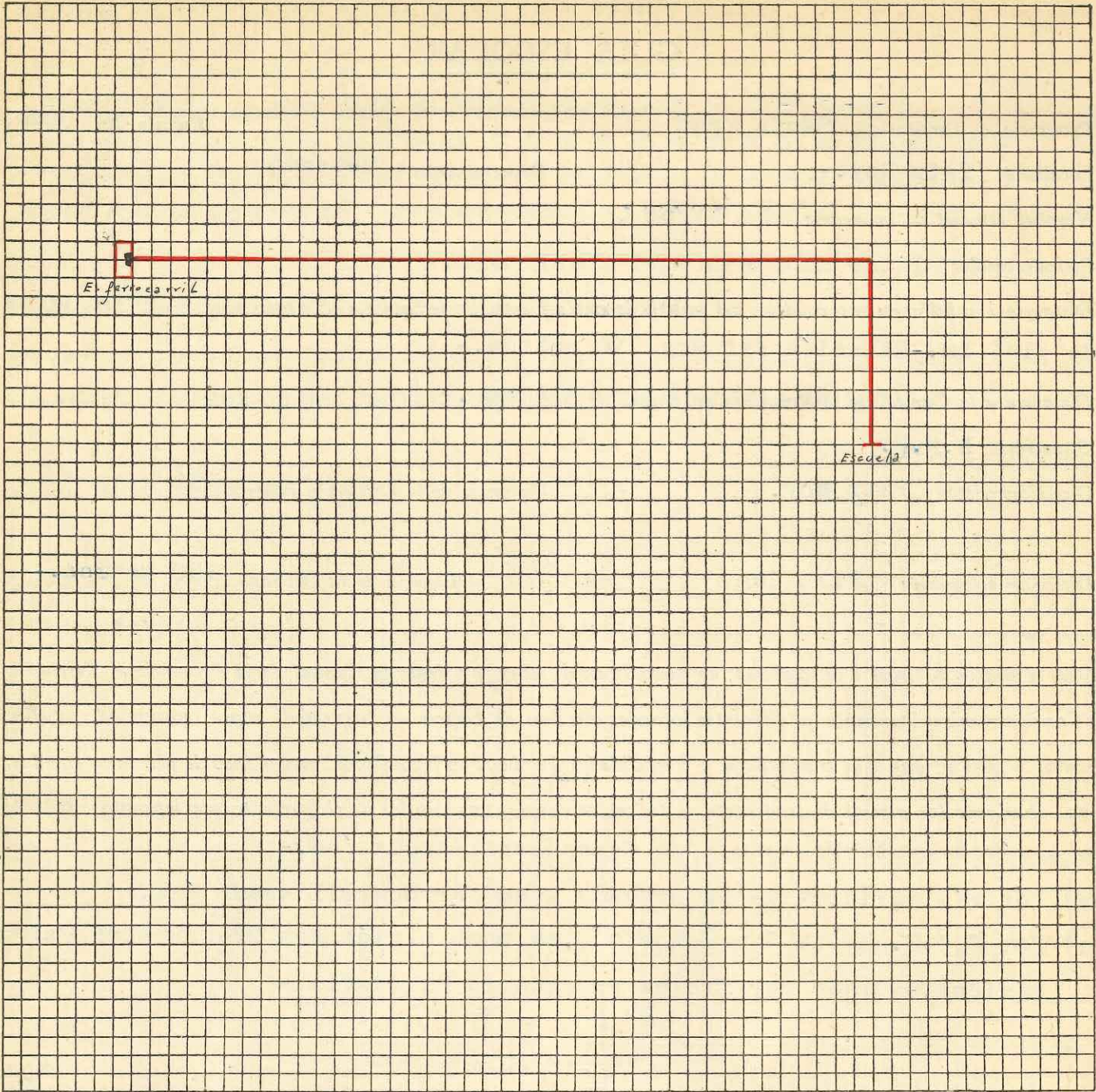

EDIFICIO DE LA ESCUELA

Número de aulas 1

¿Hay comedor instalado? No ¿Hay dónde instalarlo? No

¿Hay cocina? No ¿Hay dónde instalarla? No

¿Tiene baños? No ¿Hay dónde instalarlos? No

¿Hay chacra o huerta escolar? No

Propietario del edificio Cooperadora Escolar

Alquiler mensual Gratis

Fecha de iniciación y vencimiento del contrato No hay

Población escolar del lugar	varones 3 a 5 años	<u>1</u>	6 a 14 años	<u>5</u>
	mujeres 3 a 5 „	<u>2</u>	6 a 14 „	<u>8</u>

¿Tiene Cooperadora? Si Nombre Cooperadora Escolar Fitz Roy.-

Estado general de nutrición de los alumnos Bueno

Vestuario que debe proveerse (camisetas, pantalones, faldas, medias, zapatos, guardapolvos) Completo.-

Enfermedades endémicas de la zona Ninguna.-

Enfermedades más comunes en los niños Ninguna.-

¿Tiene botiquín la escuela? Si Remedios más comunmente necesarios alcohol, yodo, agua oxigenada.-

DESCRIPCION DE LA LOCALIDAD

Ubicación (sobre mar, río, arroyo, sierras, altura sobre el nivel del mar, etc., distancia de la vía férrea) Ubicada en una planicie a 243 metros sobre el nivel del mar y a 6 leguas de éste.-

Clima, temperatura máxima y mínima frío.- 12° (mínima en invierno)
28° (máxima en verano)

Tipo general de edificación (Casa de material, casillas, y construcciones de madera, cinc, ranchería, construcción de adobe, paja) Casa de cinc y adobe.-

Condiciones de salubridad de la vivienda Deficientes.-

Agua. (De dónde se obtiene el agua potable, calidad y otros detalles) Pozo, se obtiene aproximadamente a los 13 metros.-

Alimentación (Determinar cuál o cuáles son los elementos predominantes para la alimentación. Si es de vaca, oveja, etc. Si hay verduras. Si no las hay por qué causas) carne de oveja.-Muy poca verdura.-

Situación económica general de los pobladores Regular.-

¿Hay médico? No A qué distancia está el más cercano 12 leguas.-

¿Hay farmacia? No A qué distancia está la más cercana 28 leguas.-

¿Hay policía? No ¿Hay hotel, fonda o casa de pensión? Si

¿Hay oficina de Correos? No ¿Cuál es la más próxima? Puerto Deseado.-

¿Hay teléfono? No ¿Cuál es la oficina más próxima? Puerto Deseado.-

OCUPACION GENERAL DE LOS POBLADORES.

Ganadería: Especies de ganado; industrias derivadas; si se exporta y a dónde Ganado lanar. Industria lanar, se exporta a Buenos Aires.-

Agricultura: Clase de siembra o cultivo. Si se exporta y a dónde -----

Minería: productos que se explotan - Industrias derivadas -----

Nacionalidad de los pobladores (porcentaje aproximado) 80 % de argentinos. 20% extranjeros.

CROQUIS DEL EDIFICIO OCUPADO POR LA ESCUELA EN ESCALA

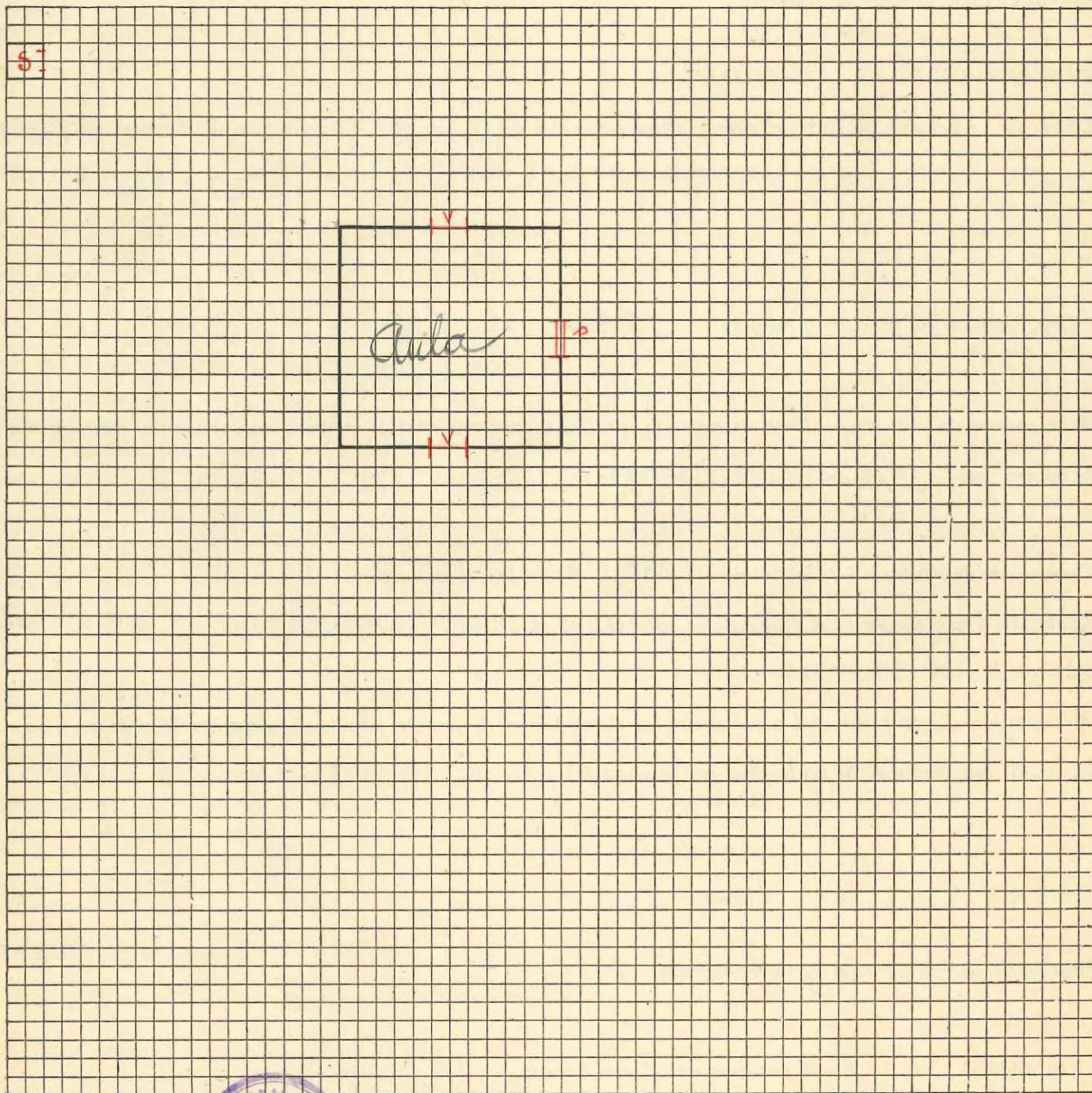

ESCALA: Cada lado de un cuadrado es igual metro



GUIA ESCOLAR

Provincia o Territorio SANTA CRUZ Escuela N° 8

Localidad PICO TRUNCADO Departamento DESEADO

Nombre especial de la escuela No tiene

Período escolar desde el 1ro. de setiembre al 26 de mayo.-

Distancia (en kilómetros o cuadras, del puerto de escala o estación ferroviaria más próxima). 0,500, es una población que tuvo origen con la estación, del mismo nombre del F.C.P. Deseado.-

Distancia a la Capital de la Provincia en Kmts. 600 a Río Gallegos.-

Situación al N.O. del territorio.-

Dirección postal PICO TRUNCADO (v. Deseado) Distancia de la Oficina o estafeta 0,500 Km.

Dirección telegráfica Pico Truncado (S. Cruz) Distancia de la Oficina 0,500 Km. (FF. CC. Est.)

Vías y medios de llegar a la localidad, a) desde Buenos Aires, b) desde la Capital de la Provincia o Territorio (Consignar minuciosamente las diferentes jornadas que han de hacerse en ferrocarril, vapor, automóvil, caballo, mula; lugares en que debe trasbordarse y comodidades que haya en los mismos, para el caso de pernoctar en ellos, etc., consignar los precios de transporte de todos los casos y también los de alojamiento por separado)

VIAS: Aerea; Marítima y Terrestre.-

Por Avión: Bs. As. - Pto. Deseado, (continuando en tren a Pico Truncado)

COSTO: \$ y \$ 13,50 de tren. Pernocta un día en Deseado; hay varios hoteles

Por barco: Bs. As. - Pto. Deseado y tren a esta. COSTO: \$

Por Tierra: combinando: tren y colectivo, Bs. As. - Fitz-Roy y de esta en tren hasta P. Truncado. COSTO: \$ Por los mismos medios, puede viajar al

la capital del territorio, Río Gallegos. - Existen hoteles en todos los lugares cuyo costo es de 5 \$ diarios.-

Epoca del año en que es más conveniente viajar, con indicación de las causas todo el año-

Vías, medios y formas de remitir las cargas Por vía marítima consignadas al Sr. Director de la Escuela Nacioanl No. 5 de S. Cruz, en Pto. Deseado, desde donde son reenviadas a esta por tren.-

Consignatario Director Esc. Nac. No. 5 S. Cruz Estación de carga (destino)

Escuela más cercana (nacional o provincial) Auxiliar 8 S. Cruz Distancia (Kmts.) 25.-

Itinerario gráfico del camino, desde la estación del ferrocarril o puerto más próximo, hasta la escuela, en escala

ESCALA: Cada lado de un cuadrado es igual 10, metro

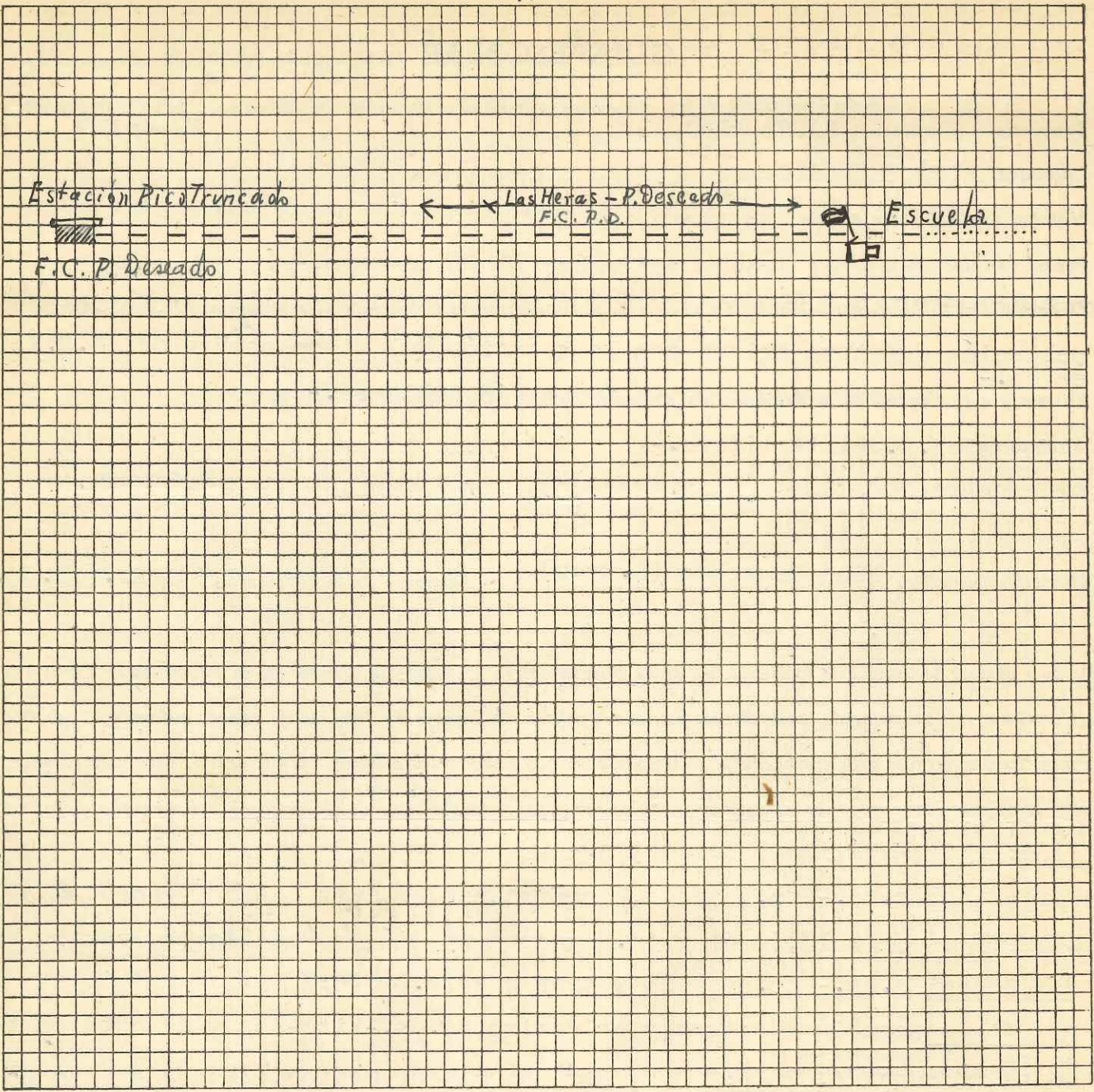

EDIFICIO DE LA ESCUELA

Número de aulas dos

¿Hay comedor instalado? no ¿Hay dónde instalarlo? no

¿Hay cocina? no ¿Hay dónde instalarla? si

¿Tiene baños? no ¿Hay dónde instalarlos? no

¿Hay ~~chaera~~ o huerta escolar? si

Propietario del edificio FF.CC.del Estado

Alquiler mensual gratis.-

Fecha de iniciación y vencimiento del contrato no corresponde.-

Población escolar del lugar	varones 3 a 5 años	<u>18</u>	6 a 14 años	<u>44</u>
	mujeres 3 a 5	<u>13</u>	6 a 14	<u>26</u>

¿Tiene Cooperadora? si Nombre "BERNARDINO RIVADAVIA"

Estado general de nutrición de los alumnos Regular, dado el régimen unilateral de la alimentación, (carne).-

Vestuario que debe proveerse (camisetas, pantalones, faldas, medias, zapatos, guardapolvos) Calzado, camisetas, pantalones, medias, tricotas, guardapolvos, etc.

Enfermedades endémicas de la zona parotiditis, grippe, etc.

Enfermedades más comunes en los niños resfriados, anginas, constipados, etc.

¿Tiene botiquín la escuela? si Remedios más comunmente necesarios reconstituyentes, acépticos, yodo alcohol, gasa, algodón, etc.,

DESCRIPCION DE LA LOCALIDAD

Ubicación (sobre mar, río, arroyo, sierras, altura sobre el nivel del mar, etc., distancia de la vía férrea) Ubicada a 208,50 m sobre el nivel del mar, sobre una extensa planicie, árida y pobre de vegetación. Hacia el sud, existen algunas elevaciones, entre las que se encuentra el pico, del cual toma su nombre. Dista a 202 km. del puerto Deseado, al que está unido por el F.C.P. Deseado-Las Heras. Es azotada constantemente por fuertes vientos del oeste. Cuenta con una población fija de 250 habitantes, con una gran zona de influencia en la campaña.-

Clima, temperatura máxima y mínima El clima es benigno. Las lluvias son escasas. Temperatura media, mínima: 8o. bajo cero; media máxima: 28o.-

Tipo general de edificación (Casa de material, casillas, y construcciones de madera, cinc, ranchería, construcción de adobe, paja) En general de madera y cinc. Hay muy pocas de material y algunas de adobes. No hay ranchos.

Condiciones de salubridad de la vivienda Regular.

Agua. (De dónde se obtiene el agua potable, calidad y otros detalles) De pozos semisurgentes, cuya profundidad, media entre los 8 y 10 ms. Es potable aunque está saturada de potasa.-

Alimentación (Determinar cuál o cuáles son los elementos predominantes para la alimentación. Si es de vaca, oveja, etc. Si hay verduras. Si no las hay por qué causas) Predomina la carne ovina, por ser producción local y lo más económico. Las verduras son muy escasas y solo se consiguen en épocas de abundancia, traídas por vendedores ambulantes. En la localidad las condiciones del suelo no permite el cultivo suficiente, y solo lo logran aquellos que con gran esfuerzo consiguen formar un pequeño huerto; y a base de muchos cuidados prodigados, obtienen algunas hortalizas para el consumo propio.-

Situación económica general de los pobladores Regular; salvo las labranzas rurales en las estancias estancias, no existen otras fuentes de trabajo.-

¿Hay médico? si A qué distancia está el más cercano -----

¿Hay farmacia? no A qué distancia está la más cercana 86 km.-

¿Hay policía? si ¿Hay hotel, fonda o casa de pensión? 4 hoteles.-

¿Hay oficina de Correos estafeta ¿Cuál es la más próxima? -----

¿Hay teléfono? no ¿Cuál es la oficina más próxima? ---

¿Hay telégrafo? si (FF.CC. de E.)

OCUPACION GENERAL DE LOS POBLADORES.

Ganadería: Especies de ganado; industrias derivadas; si se exporta y a dónde ganado ovino; sus productos, la lana, cueros, carne, etc., se exportan al extranjero.-

Agricultura: Clase de siembra o cultivo. Si se exporta y a dónde no hay.

Minería: productos que se explotan - Industrias derivadas no hay.

Nacionalidad de los pobladores (porcentaje aproximado) argentinos: 65%; españoles: 25%; otras nacionalidades 10%.-

CROQUIS DEL EDIFICIO OCUPADO POR LA ESCUELA EN ESCALA

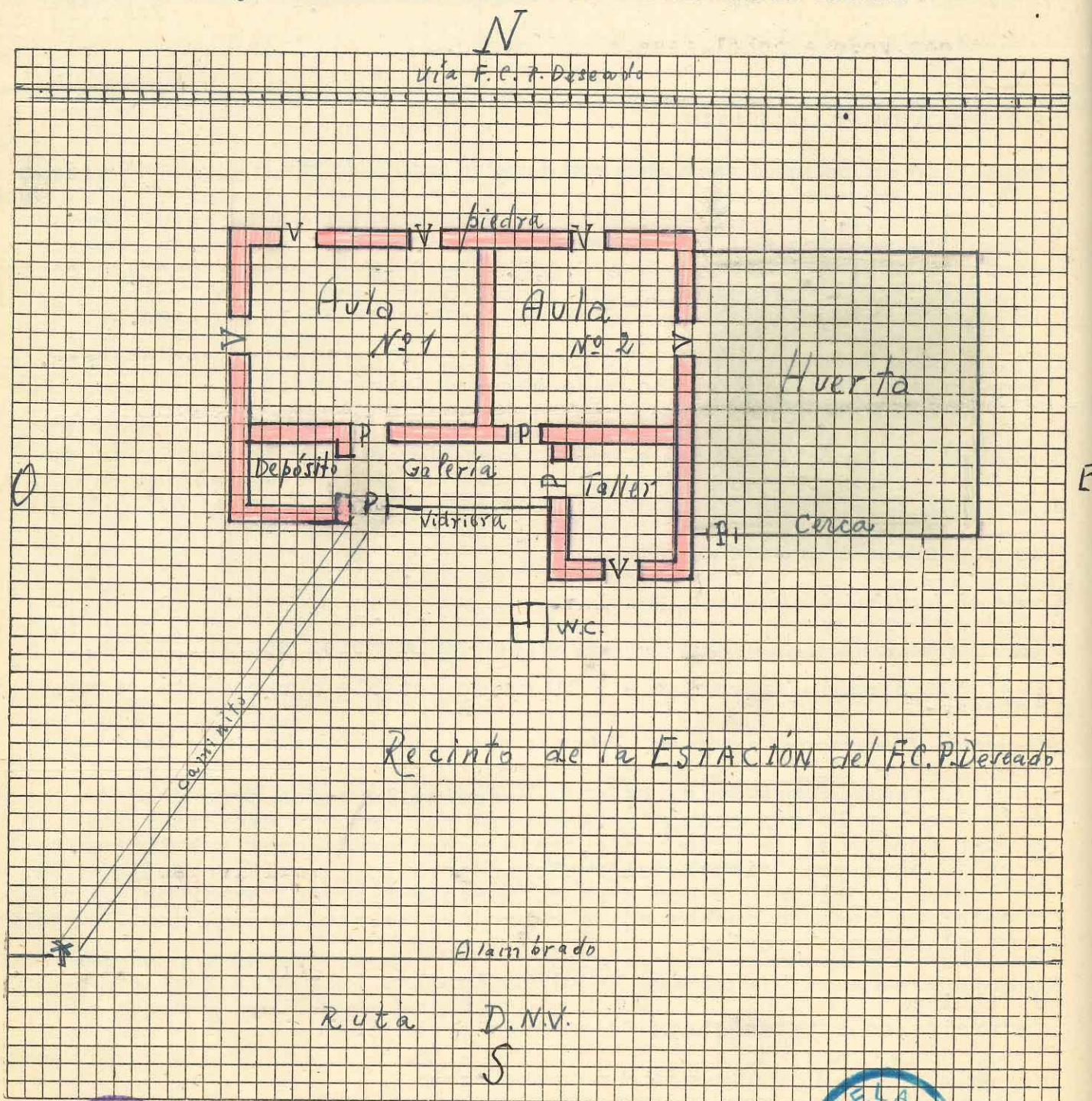

PICO TRUNCADO (S. Cruz) mayo 16 de 1942.-

DAVID TOBI
DIRECTOR.-



GUIA ESCOLAR

Provincia o Territorio Santa Cruz Escuela N° 8 aux.

Localidad Koluel Kayke Departamento Deseado

Nombre especial de la escuela No tiene

Período escolar 1º de setiembre al 26 de mayo.-

Distancia (en kilómetros o cuadras, del puerto de escala o estación ferroviaria más próxima). 400 metros.-

Distancia a la Capital de la Provincia en Kmts. 950 kmts.-

Situación Rural.-

Dirección postal Koluel Kayke Distancia de la Oficina o estafeta 400 metros.-

Dirección telegráfica Koluel Kayke.- Distancia de la Oficina 400 metros.-

Vías y medios de llegar a la localidad, a) desde Buenos Aires, b) desde la Capital de la Provincia o Territorio (Consignar minuciosamente las diferentes jornadas que han de hacerse en ferrocarril, vapor, automóvil, caballo, mula; lugares en que debe trasbordarse y comodidades que haya en los mismos, para el caso de pernoctar en ellos, etc., consignar los precios de transporte de todos los casos y también los de alojamiento por separado) 1º.-

Desde Buenos Aires: a) Por vía marítima hasta Deseado: 8 días: 1ª. clase \$180.- Clase única \$155.- b) Por avión hasta Deseado, 10 horas. Costo \$250.-
Por vía terrestre hasta San Antonio O., pasando por Trelew y Comodoro Rivadavia.-

Epoca del año en que es más conveniente viajar, con indicación de las causas Todo el año.-

Vías, medios y formas de remitir las cargas Vía marítima.-

Consignatario Director Escuela N°5.- Estación de carga (destino) Puerto Deseado.-

Escuela más cercana (nacional o provincial) N°8, Pico Truncado.- Distancia (Kmts.) 25

ESCALA: Cada lado de un cuadrado es igual metro

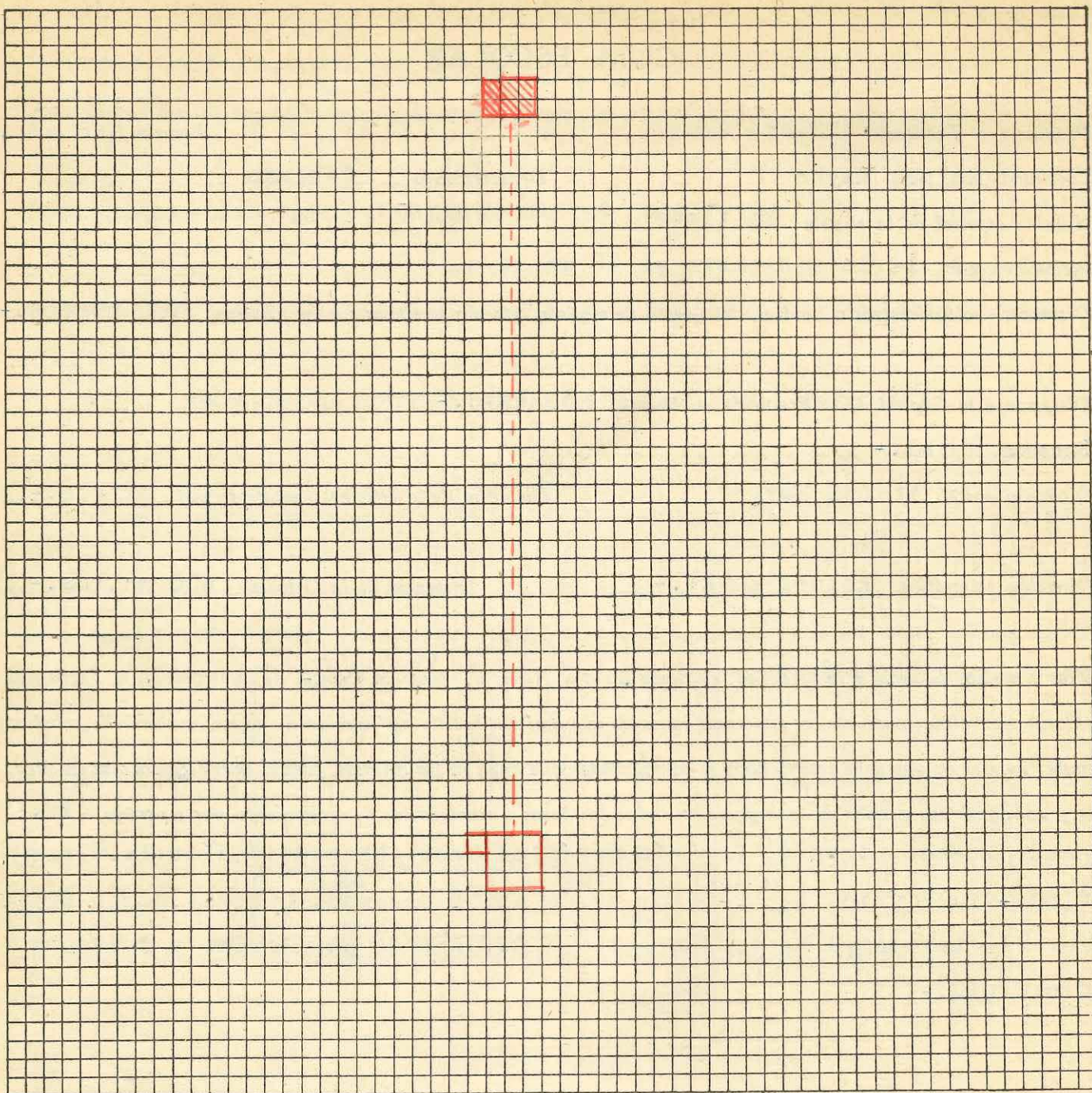

EDIFICIO DE LA ESCUELA

Número de aulas una

¿Hay comedor instalado? No ¿Hay dónde instalarlo? No

¿Hay cocina? No ¿Hay dónde instalarla? No

¿Tiene baños? No ¿Hay dónde instalarlos? Si

¿Hay chacra o huerta escolar? No

Propietario del edificio Ferrocarril del Estado.-

Alquiler mensual Gratis.-

Fecha de iniciación y vencimiento del contrato -----

Población escolar del lugar	{	varones 3 a 5 años	<u>-----</u>	6 a 14 años	<u>once</u>
		mujeres 3 a 5	<u>tres</u>	6 a 14	<u>cuatro</u>

¿Tiene Cooperadora? No Nombre -----

Estado general de nutrición de los alumnos Regular.-

Vestuario que debe proveerse (camisetas, pantalones, faldas, medias, zapatos, guardapolvos) Completo.-

Enfermedades endémicas de la zona -----

Enfermedades más comunes en los niños gripe, resfriados.-

¿Tiene botiquín la escuela? Si Remedios más comunmente necesarios alcohol, árnica, yodo, vendas, agua oxigenada.-

DESCRIPCION DE LA LOCALIDAD

Ubicación (sobre mar, río, arroyo, sierras, altura sobre el nivel del mar, etc., distancia de la vía férrea) Población ubicada en una altiplanicie a 400 metros sobre el nivel del mar.

Su origen se debe a la estación del mismo nombre.-

Clima, temperatura máxima y mínima Clima benigno, seco, temperatura máxima 34° mínima 10 bajo cero.-

Tipo general de edificación (Casa de material, casillas, y construcciones de madera, cinc, ranchería, construcción de adobe, paja) Construcciones de madera y zinc en su casi totalidad. Algunas de adobes y ranchos.-

Condiciones de salubridad de la vivienda Regular.-

Agua. (De dónde se obtiene el agua potable, calidad y otros detalles) De pozos semi-surgentes cuya profundidad varia de 8 m. a 12 m.

Alimentación (Determinar cuál o cuáles son los elementos predominantes para la alimentación. Si es de vaca, oveja, etc. Si hay verduras. Si no las hay por qué causas) Carne ovina. Algunas verduras que ciertos pobladores cultivan pero en pequeña cantidad.-

Situación económica general de los pobladores En general regular.-

¿Hay médico? No A qué distancia está el más cercano 25 kms (Pico Truncado)

¿Hay farmacia? No A qué distancia está la más cercana 60 " (Las Heras)

¿Hay policía? Si ¿Hay hotel, fonda o casa de pensión? Si

¿Hay oficina de Correos? Si ¿Cuál es la más próxima? -----

¿Hay teléfono? No si ¿Cuál es la oficina más próxima? -----

OCUPACION GENERAL DE LOS POBLADORES.

Ganadería: Especies de ganado; industrias derivadas; si se exporta y a dónde Ganado ovino. Sus produ-
ctos (lana, cueros, carne, etc.).-

Agricultura: Clase de siembra o cultivo. Si se exporta y a dónde No hay.-

Minería: productos que se explotan - Industrias derivadas No hay.-

Nacionalidad de los pobladores (porcentaje aproximado) 50 % españoles, 30% ingleses, 20% ar-
gentinos.-

CROQUIS DEL EDIFICIO OCUPADO POR LA ESCUELA EN ESCALA

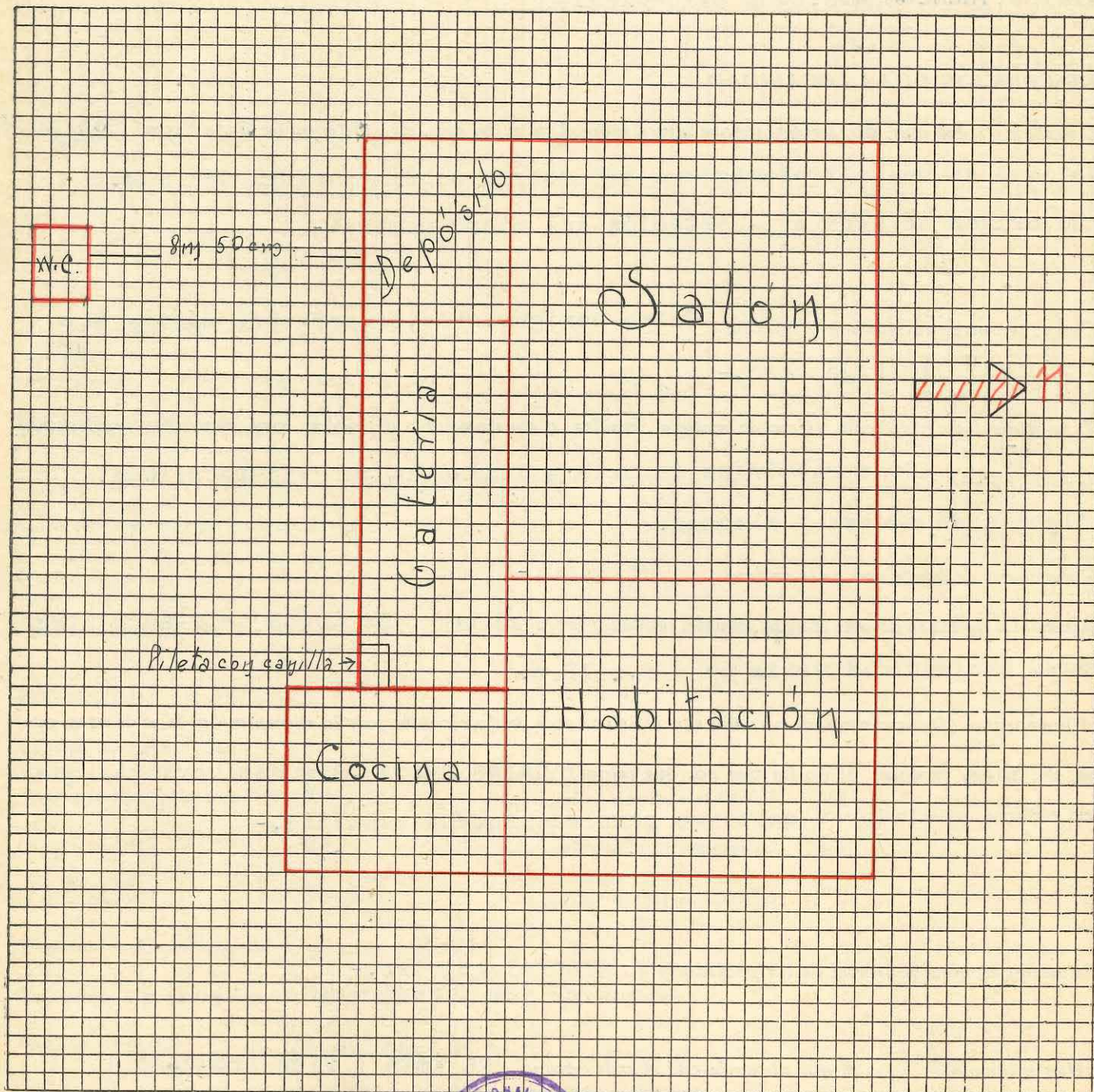

ESCALA: Cada lado de un cuadrado es igual 0,1, 0,25 metro

GUIA ESCOLAR

Provincia o Territorio Santa Cruz Escuela N° 9

Localidad El Calafate Departamento Lago Argentino

Nombre especial de la escuela -----

Período escolar Octubre a Mayo

Distancia (en kilómetros o cuerdas, del puerto de escala o estación ferroviaria más próxima). 325. Rio Ga=
llegos.-

Distancia a la Capital de la Provincia en Kmts. 325

Situación Urbana

Dirección postal El Calafate. Lago Argentino Distancia de la Oficina o estafeta 150 mts.-
S. Cruz

Dirección telegráfica El Calafate. Lago Argentino Distancia de la Oficina 150 mts.

Vías y medios de llegar a la localidad, a) desde Buenos Aires, b) desde la Capital de la Provincia o Territorio
(Consignar minuciosamente las diferentes jornadas que han de hacerse en ferrocarril, vapor, automóvil, caballo,
mula; lugares en que debe trasbordarse y comodidades que haya en los mismos, para el caso de pernoctar en ellos,
etc., consignar los precios de transporte de todos los casos y también los de alojamiento por separado)

Desde Buenos Aires a Rio Gallegos por vía marítima. Por vía terrestre
en tren hasta San Antonio O., en combinación con Transportes Patagóni=
cos hasta Rio Gallegos. Por vía aérea hasta Rio Gallegos. Desde Rio Ga=
llegos hasta El Calafate en los coches correos y camiones.-

Epoca del año en que es más conveniente viajar, con indicación de las causas 15 de noviembre a

15 de marzo, Otoño, Invierno y parte de la primavera nueva y deshielos,-
que cierran los caminos.-

Vías, medios y formas de remitir las cargas Por vía marítima

Consignatario Escuela N°1 Estación de carga (destino) Rio Gallegos

Escuela más cercana (nacional o provincial) 175 16 Distancia (Kmts.) 175

ESCALA: Cada lado de un cuadrado es igual 5000 metro

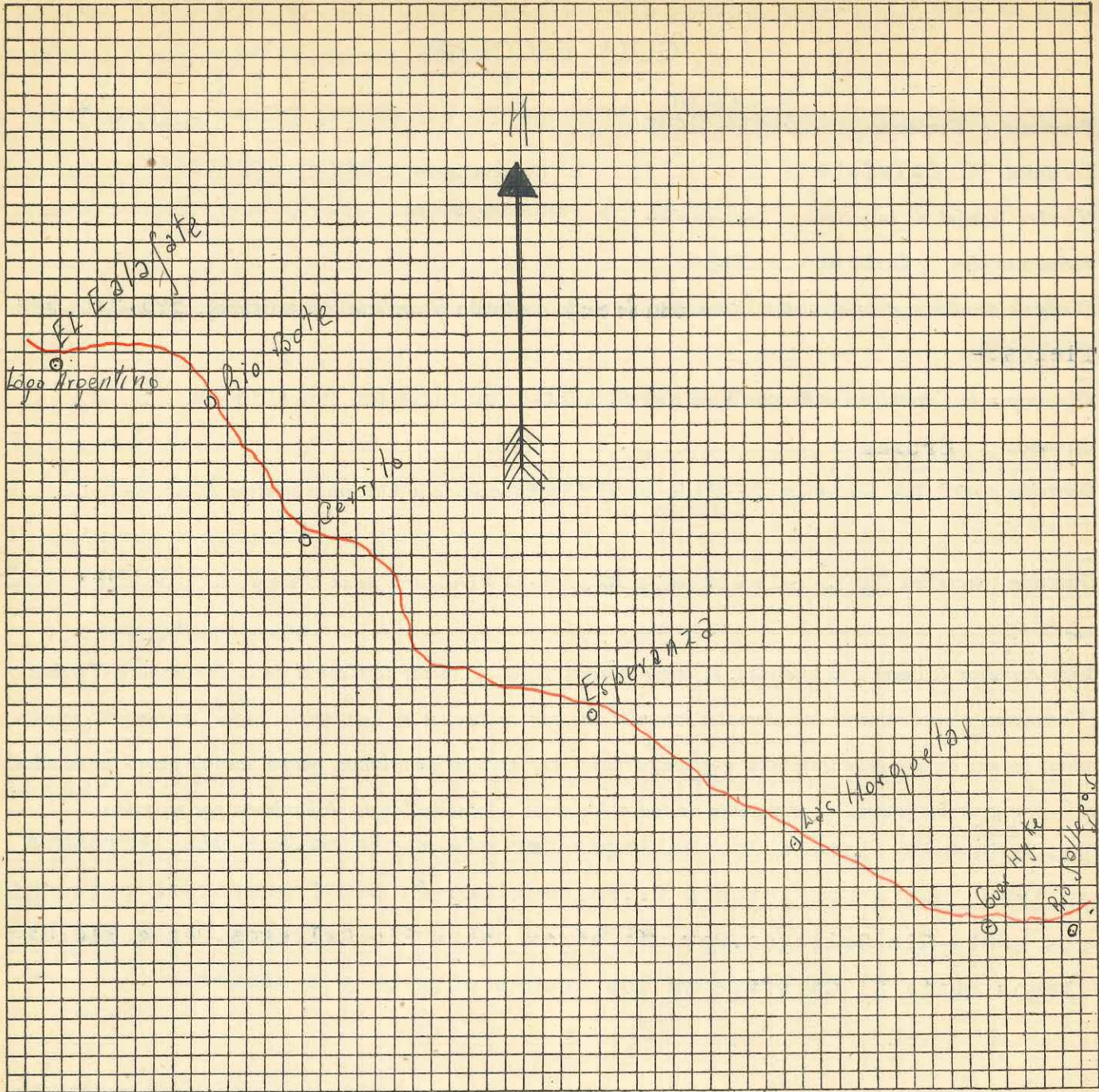

EDIFICIO DE LA ESCUELA

Número de aulas Dos

¿Hay comedor instalado? No ¿Hay dónde instalarlo? Exp. 8970.-S/940

¿Hay cocina? No ¿Hay dónde instalarla? Si

¿Tiene baños? No ¿Hay dónde instalarlos? Si

¿Hay chacra o huerta escolar? Si

Propietario del edificio Consejo Nacional de Educación.-

Alquiler mensual -----

Fecha de iniciación y vencimiento del contrato -----

Población escolar del lugar	varones 3 a 5 años	<u>9</u>	6 a 14 años	<u>23</u>
	mujeres 3 a 5	<u>13</u>	6 a 14	<u>22</u>

Por ahora nó.-Al terminar las ampliaciones

¿Tiene Cooperadora? si Nombre Todo por el niño.-

Estado general de nutrición de los alumnos

Vestuario que debe proveerse (camisetas, pantalones, faldas, medias, zapatos, guardapolvos) Completo.-

Enfermedades endémicas de la zona Bocio.- Ganglios.-

Enfermedades más comunes en los niños Catarros, resfrios, conjuntivitis, granos en la piel y caries dentales.-

¿Tiene botiquín la escuela? Si Remedios más comunmente necesarios Agua oxigenada, ácido bórico, desinfectantes.-

DESCRIPCION DE LA LOCALIDAD

Ubicación (sobre mar, río, arroyo, sierras, altura sobre el nivel del mar, etc., distancia de la vía férrea) Ubicada en la margen sur del Lago Argentino, ocupa el fondo del valle a 250 metros sobre el nivel del mar.-

Clima, temperatura máxima y mínima Verano 4° sobre cero a 32°.- Invierno 22° bajo cero a 10 sobre cero.-

Tipo general de edificación (Casa de material, casillas, y construcciones de madera, cinc, ranchería, construcción de adobe, paja) La mayoría de las casas son de ladrillos, techo de zinc, cielo raso y piso de madera

Condiciones de salubridad de la vivienda Mayoría buena

Agua. (De dónde se obtiene el agua potable, calidad y otros detalles) Se obtiene de pozos de poca profundidad.-

Alimentación (Determinar cuál o cuáles son los elementos predominantes para la alimentación. Si es de vaca, oveja, etc. Si hay verduras. Si no las hay por qué causas) Abunda la carne de capón.- En las quintas se cosechan algunas frutas y verduras.

Situación económica general de los pobladores Discreta.-

¿Hay médico? Si A qué distancia está el más cercano

¿Hay farmacia? No A qué distancia está la más cercana 325 kms. Rio Gallegos.-

¿Hay policía? Si ¿Hay hotel, fonda o casa de pensión? Si

¿Hay oficina de Correos? Si ¿Cuál es la más próxima?

¿Hay teléfono? si ¿Cuál es la oficina más próxima?

OCUPACION GENERAL DE LOS POBLADORES.

Ganadería: Especies de ganado; industrias derivadas; si se exporta y a dónde Ganado lanar

Agricultura: Clase de siembra o cultivo. Si se exporta y a dónde Cultivos de huerta. Alfalfa en la zona.-

Minería: productos que se explotan - Industrias derivadas ---

Nacionalidad de los pobladores (porcentaje aproximado) Chilenos, españoles, Argentinos y otras nacionalidades.-

CROQUIS DEL EDIFICIO OCUPADO POR LA ESCUELA EN ESCALA

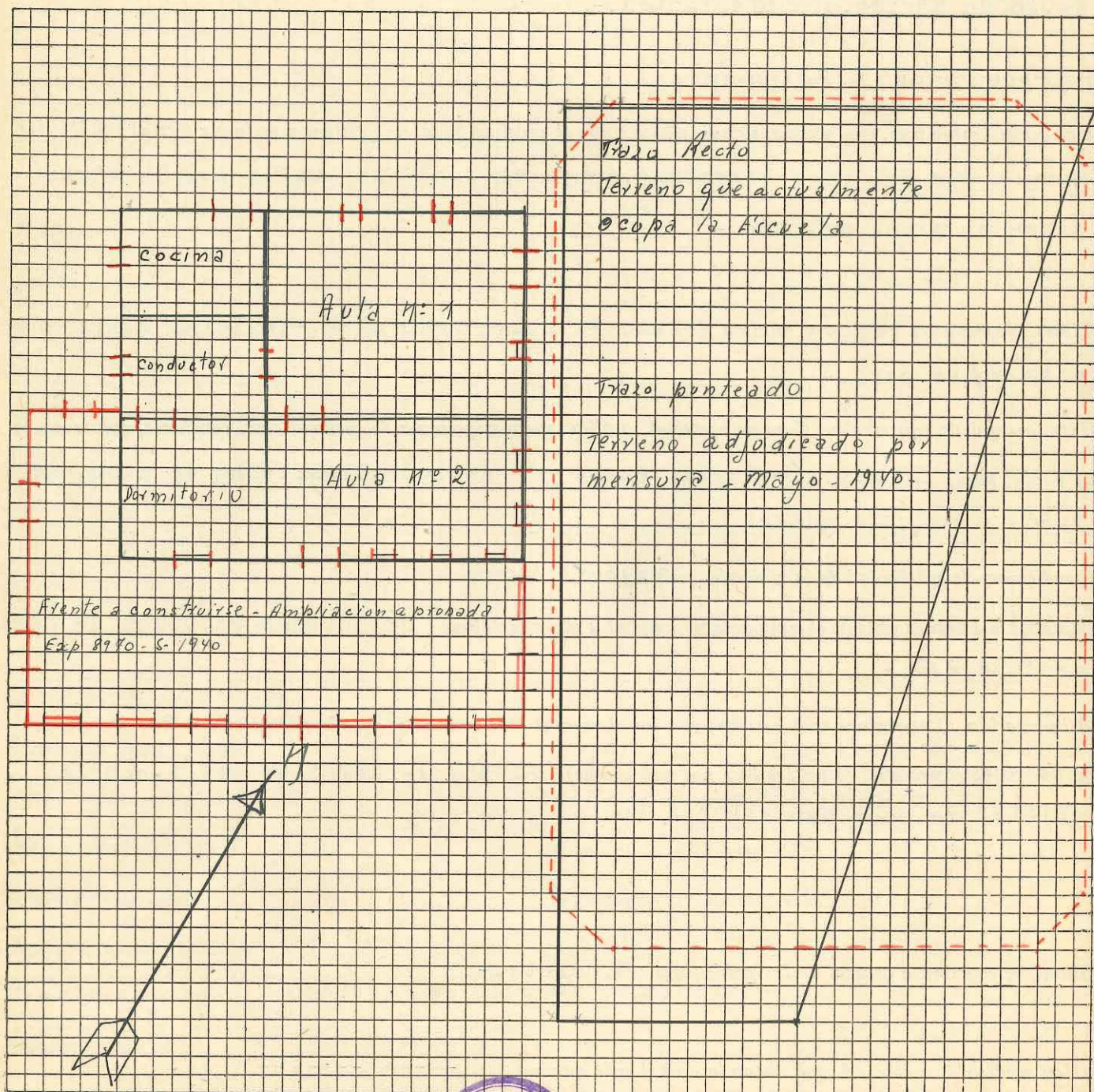

[Firma manuscrita]

ESCALA: Cada lado de un cuadrado es igual a 0,50 metro

GUÍA ESCOLAR

Provincia ó Territorio SANTA CRUZ Escuela N° 10

Localidad

Distancia (en kilómetros o cuabras, del puerto de escala o estación ferroviaria más próxima).

Dirección postal

Dirección telegráfica

Vías y medios de llegar a la localidad a) desde Buenos Aires, b) desde la capital de la Provincia o Territorio
(Consignar minuciosamente las diferentes jornadas que han de hacerse en ferrocarril, vapor automóvil, caballo,
mula; lugares en que debe trasbordarse y comodidades que haya en los mismos, para el caso de pernoctar en ellos,
etc., consignar los precios de transporte de todos los casos y también los de alojamiento por separado)

Epoca del año en que es más conveniente viajar, con indicación de las causas

Vías, medios y formas de remitir las cargas

Consignatario

ESCALA: Cada lado de un cuadrado es igual..... metro

EDIFICIO DE LA ESCUELA

Número de aulas

¿Hay comedor instalado? ¿Hay dónde instalarlo?

¿Hay cocina? ¿Hay dónde instalarla?

¿Tiene baños? ¿Hay dónde instalarlos?

Propietario del edificio

Alquiler mensual

Fecha de iniciación y vencimiento del contrato

Población escolar del lugar	{	varones 3 a 5 años	6 a 14 años
		mujeres 3 a 5 „	6 a 14 „

Estado general de nutrición de los alumnos

Vestuario que debe proveerse (camisetas, pantalones, faldas, medias, zapatos, guardapolvos)

Enfermedades endémicas de la zona

Enfermedades más comunes en los niños

¿Tiene botiquín la escuela? Remedios más comunmente necesarios

DESCRIPCION DE LA LOCALIDAD

Ubicación (sobre mar, río, arroyo, sierras, altura sobre el nivel del mar, etc., distancia de la vía férrea)

Clima, temperatura máxima y mínima

Tipo general de edificación (Casa de material, casillas, y construcciones de madera, cinc, ranchería, construcción de adobe, paja)

Condiciones de salubridad de la vivienda

Agua. (De donde se obtiene el agua potable, calidad y otros detalles)

Alimentación (Determinar cuál o cuáles son los elementos predominantes para la alimentación. Si es de vaca, oveja, etc. Si hay verduras. Si no las hay por qué causas)

Situación económica general de los pobladores

¿Hay médico? A qué distancia está el más cercano

¿Hay farmacia? A qué distancia está la más cercana

¿Hay policía? ¿Hay hotel, fonda o casa de pensión?

¿Hay oficina de Correos? ¿Cuál es la más próxima?

¿Hay telégrafo? ¿Cuál es la oficina más próxima?

OCUPACION GENERAL DE LOS POBLADORES.

Ganadería: Especies de ganado; industrias derivadas; si se exporta y a dónde

Agricultura: Clase de siembra o cultivo. Si se exporta y a dónde

Minería: productos que se explotan - Industrias derivadas

Nacionalidad de los pobladores (porcentaje aproximado)

CROQUIS DEL EDIFICIO OCUPADO POR LA ESCUELA EN ESCALA

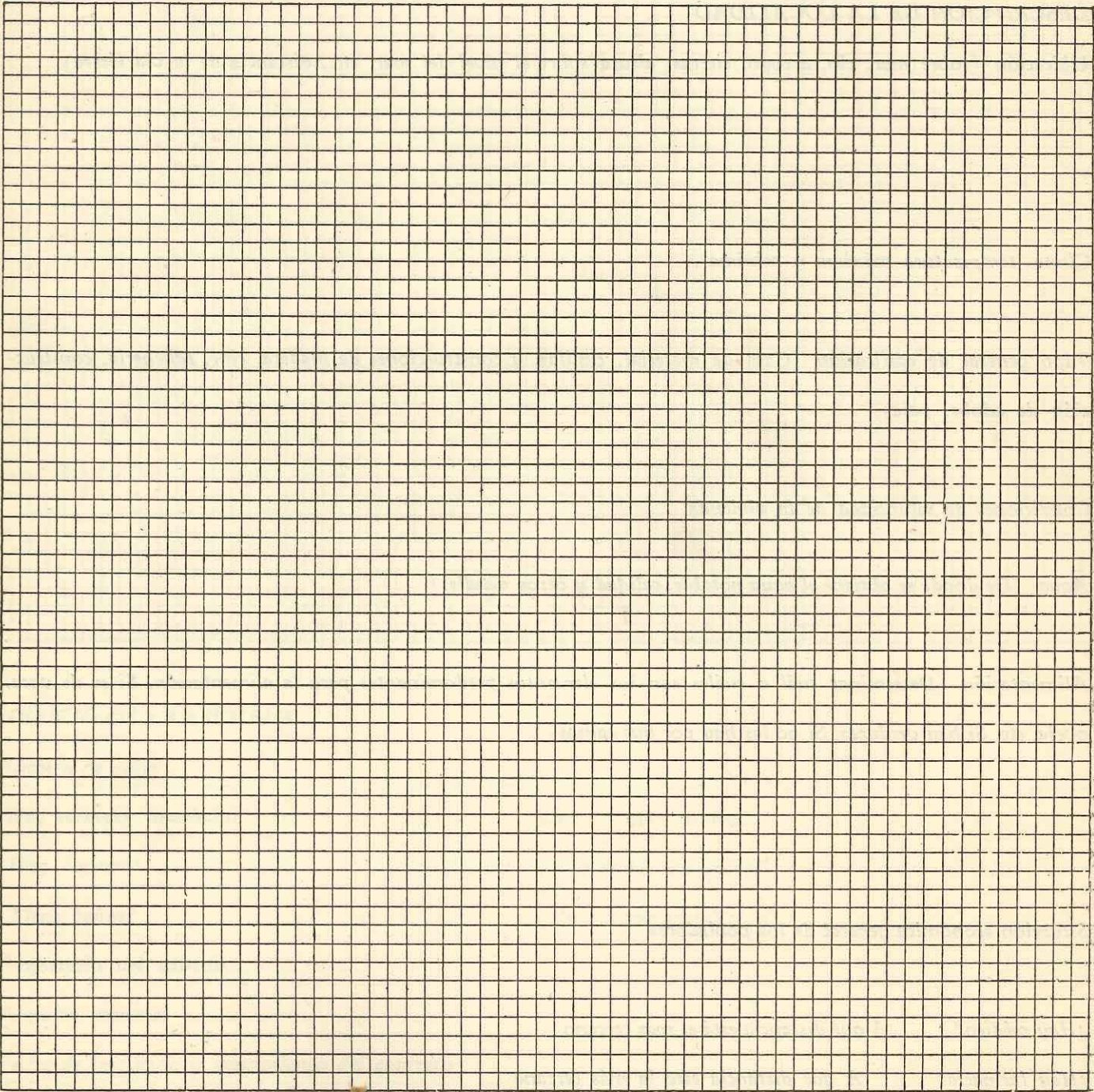

ESCALA: Cada lado de un cuadrado es igual..... metro

GUIA ESCOLAR

Provincia o Territorio Santa Cruz Escuela N° 11.-

Localidad Cañadón León Departamento Río Chico.-

Nombre especial de la escuela -----

Período escolar Setiembre a Mayo.-

Distancia (en kilómetros o cuadras, del puerto de escala o estación ferroviaria más próxima). 216.

70.-

Distancia a la Capital de la Provincia en Kmts. 700.-

Situación N.O.

Dirección postal Cañadón León.- Distancia de la Oficina o estafeta 100 metros.-

Dirección telegráfica Cañadón León.- Distancia de la Oficina 100 metros.-

Vías y medios de llegar a la localidad, a) desde Buenos Aires, b) desde la Capital de la Provincia o Territorio (Consignar minuciosamente las diferentes jornadas que han de hacerse en ferrocarril, vapor, automóvil, caballo, mula; lugares en que debe trasbordarse y comodidades que haya en los mismos, para el caso de pernoctar en ellos, etc., consignar los precios de transporte de todos los casos y también los de alojamiento por separado)

Por vía aérea, marítima y terrestre hasta San Julián. De ahí a Cañadón en auto o camión.-

Epoca del año en que es más conveniente viajar, con indicación de las causas Primavera.

Vías, medios y formas de remitir las cargas Por barco.-

Consignatario Escuela N°4 de San Julián. Estación de carga (destino) San Julián

Escuela más cercana (nacional o provincial) N° 4 Distancia (Kmts.) 216.-

Itinerario gráfico del camino, desde la estación del ferrocarril o puerto más próximo, hasta la escuela, en escala

ESCALA: Cada lado de un cuadrado es igual metro

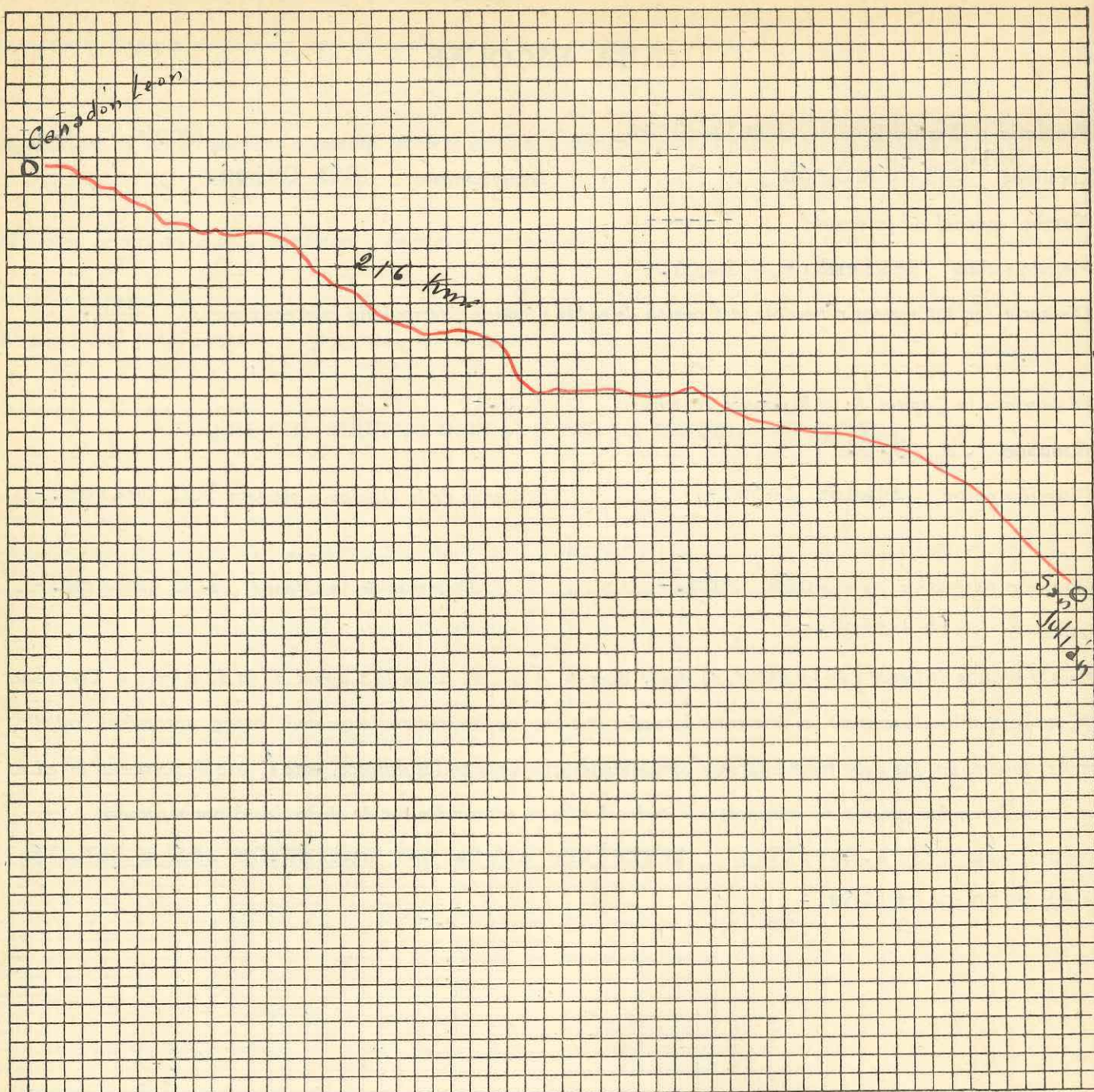

EDIFICIO DE LA ESCUELA

Número de aulas 2

¿Hay comedor instalado? Si ¿Hay dónde instalarlo? --

¿Hay cocina? Si ¿Hay dónde instalarla? ---

¿Tiene baños? No. ¿Hay dónde instalarlos? si

¿Hay chacra o huerta escolar? No

Propietario del edificio Alejandro Dimitri

Alquiler mensual \$ 100 (Cien pesos.)

Fecha de iniciación y vencimiento del contrato ----

Población escolar del lugar { varones 3 a 5 años 6 a 14 años
mujeres 3 a 5 ,, 6 a 14 ,,

¿Tiene Cooperadora? No.- Nombre -----

Estado general de nutrición de los alumnos Deficiente.-

Vestuario que debe proveerse (camisetas, pantalones, faldas, medias, zapatos, guardapolvos)

Completo.-

Enfermedades endémicas de la zona Resfríos

Enfermedades más comunes en los niños Garganta.-

¿Tiene botiquín la escuela? Si.- Remedios más comunmente necesarios Elementos

de emergencia.-

DESCRIPCION DE LA LOCALIDAD

Ubicación (sobre mar, río, arroyo, sierras, altura sobre el nivel del mar, etc., distancia de la vía férrea)

Sobre el Río Chico.-

Clima, temperatura máxima y mínima Máxima: 30 sobrecero ,.-Mínima 2 bajo cero

Tipo general de edificación (Casa de material, casillas, y construcciones de madera, cinc, tanchería, construcción de adobe, paja) Casa de material, piedra y zinc.-

Condiciones de salubridad de la vivienda Deficiente

Agua. (De dónde se obtiene el agua potable, calidad y otros detalles) de pozo y de río.-

Alimentación (Determinar cuál o cuáles son los elementos predominantes para la alimentación. Si es de vaca, oveja, etc. Si hay verduras. Si no las hay por qué causas) Hay poca verduras, carne de capón.-

Situación económica general de los pobladores Buena.-

¿Hay médico? Si A qué distancia está el más cercano --

¿Hay farmacia? no A qué distancia está la más cercana 216 kms. San Julián.

¿Hay policía? si ¿Hay hotel, fonda o casa de pensión? si

¿Hay oficina de Correos? si ¿Cuál es la más próxima? ---

¿Hay teléfono? no ¿Cuál es la oficina más próxima? San Julián

OCUPACION GENERAL DE LOS POBLADORES.

Ganadería: Especies de ganado; industrias derivadas; si se exporta y a dónde Lanar, se exporta a Europa y a N. América.-

Agricultura: Clase de siembra o cultivo. Si se exporta y a dónde Cultivo de alfalfa, hortilazas y en pequeña escala frutales y forestales.-

Minería: productos que se explotan - Industrias derivadas Caolín.-

Nacionalidad de los pobladores (porcentaje aproximado) 60 % extranjeros.-

CROQUIS DEL EDIFICIO OCUPADO POR LA ESCUELA EN ESCALA

ESCALA: Cada lado de un cuadrado es igual 0.33 metro

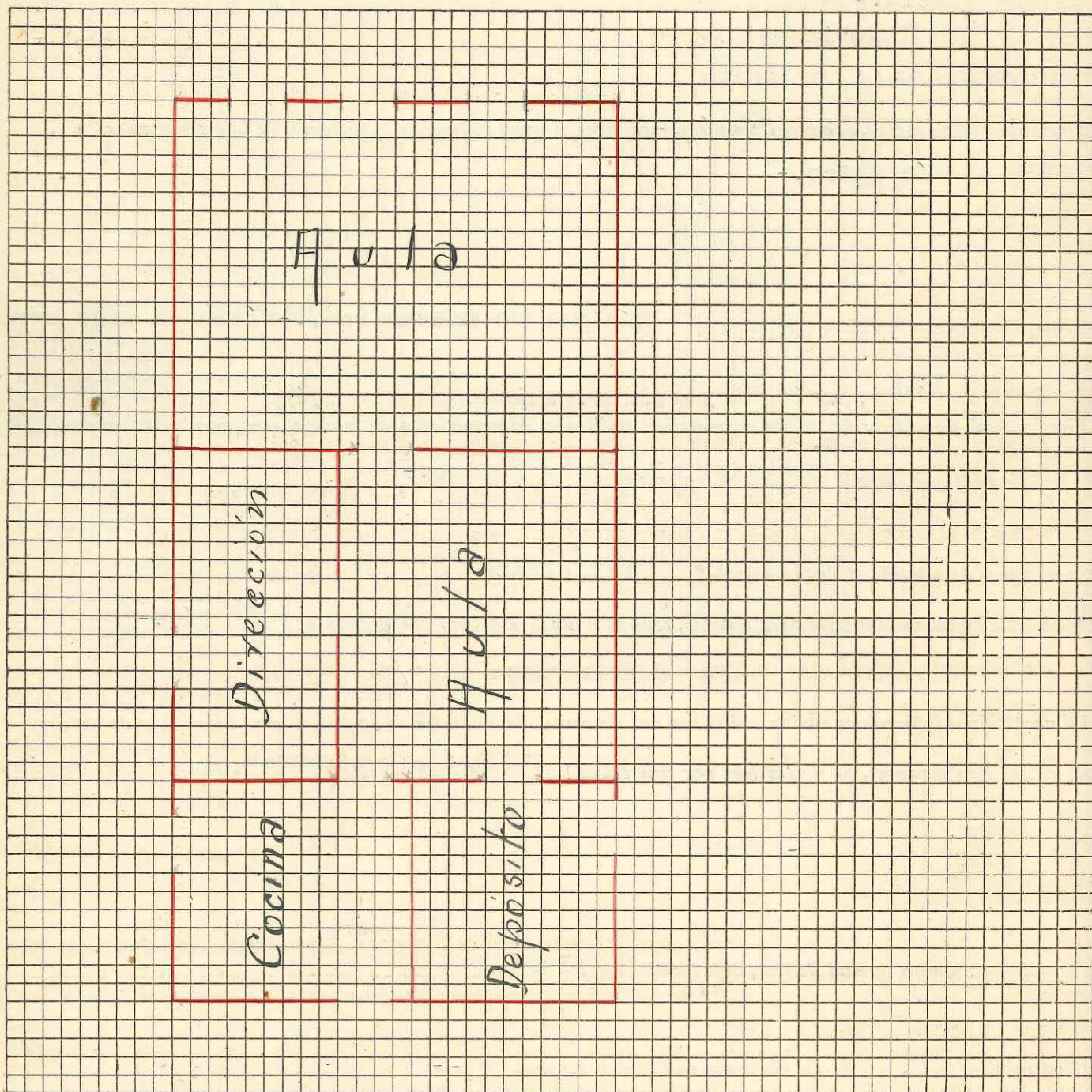

[Handwritten signature]

GUIA ESCOLAR

~~Provincia~~ o Territorio SANTA CRUZ Escuela N° 12.

Localidad Lago Buenos Aires Departamento Lago Buenos Aires

Nombre especial de la escuela Remedios Escalada de San Martin

Período escolar Setiembre a Mayo

Distancia (en kilómetros o cuerdas, del puerto de escala o estación ferroviaria más próxima) Puerto

Deseado a 500 kilómetros

Distancia a la Capital de la Provincia en Kmts. 1000.

Situación Noroeste

Dirección postal Lago Buenos Aires Distancia de la Oficina o estafeta 50 metros

Dirección telegráfica Lago Buenos Aires Distancia de la Oficina 500 metros

Vías y medios de llegar a la localidad, a) desde Buenos Aires, b) desde la Capital de la Provincia o Territorio
(Consignar minuciosamente las diferentes jornadas que han de hacerse en ferrocarril, vapor, automóvil, caballo,
mula; lugares en que debe trasbordarse y comodidades que haya en los mismos, para el caso de pernoctar en ellos,
etc., consignar los precios de transporte de todos los casos y también los de alojamiento por separado)

a) Buenos Aires-Puerto Deseado en vapor-7 días- \$ 155.

Buenos Aires-Puerto Deseado en avion-7 horas- \$ 250

Puerto Deseado-Colonia Las Heras en ferrocarril-6 horas- \$ 21.

Colonia Las Heras-Lago Buenos Aires en camion-8 horas \$ 15.

b) Río Gallegos-Puerto Deseado en vapor-3 días

Río Gallegos-Puerto Deseado en avión-3 horas.

De Puerto Deseado a Lago Buenos Aires idem que en a)

ALOJAMIENTO: Puerto Deseado HOTEL- \$ 5 por día

Colonia Las Heras HOTEL \$ 5 por día

Epoca del año en que es más conveniente viajar, con indicación de las causas En verano para evi-
tar nevadas.

Vías, medios y formas de remitir las cargas En vapor hasta Puerto Deseado; en ferrocarril
desde Puerto Deseado a Colonia Las Heras y en camión desde ésta hasta
Lago Buenos Aires.-

Consignatario Escuela N° 5 de P.Deseado Estación de carga (destino) P.Deseado

Escuela más cercana (nacional o provincial) Nacional N° 17. Distancia (Kmts.) 75.

Itinerario gráfico del camino, desde la estación del ferrocarril o puerto más próximo, hasta la escuela, en escala

ESCALA: Cada ¹³ lado de un cuadrado es igual 100 kilómetros

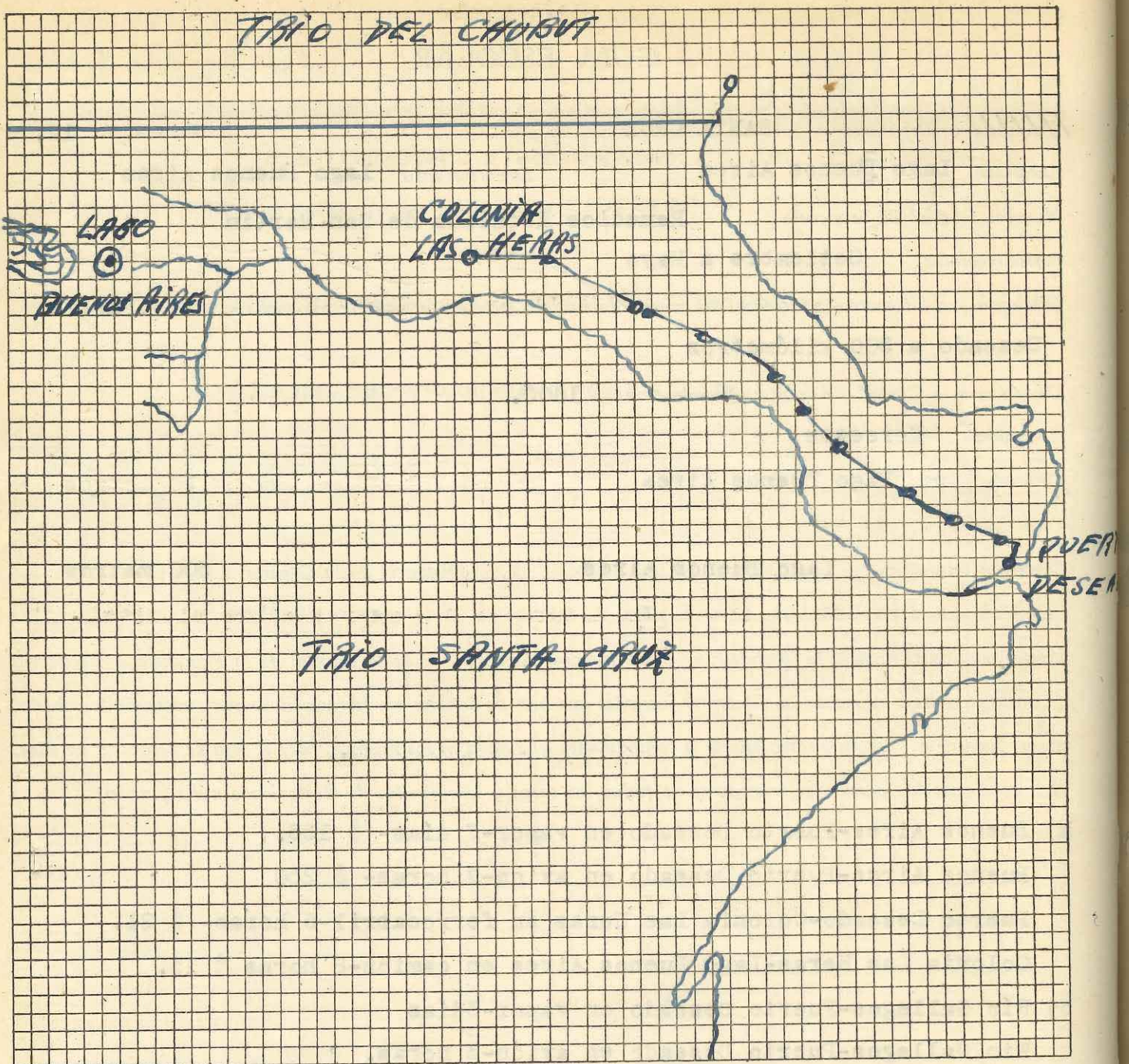

EDIFICIO DE LA ESCUELA

Número de aulas Tres

¿Hay comedor instalado? Si ¿Hay dónde instalarlo? -

¿Hay cocina? No ¿Hay dónde instalarla? Si

¿Tiene baños? No ¿Hay dónde instalarlos? Si

¿Hay chacra o huerta escolar? Hay trabajos comenzados

Propietario del edificio Consejo Nacional de Educación.

Alquiler mensual -

Fecha de iniciación y vencimiento del contrato -

Población escolar del lugar { varones 3 a 5 años - 6 a 14 años -
mujeres 3 a 5 „ 6 a 14 „

¿Tiene Cooperadora? **Si** Nombre **Francisco P. Moreno**

Estado general de nutrición de los alumnos **Deficiente**

Vestuario que debe proveerse (camisetas, pantalones, faldas, medias, zapatos, guardapolvos)

Camisetas, Pantalones, Faldas, Zapatos y Guardapolvos.

Enfermedades endémicas de la zona **Ninguna**

Enfermedades más comunes en los niños **Propias de la Infancia**

¿Tiene botiquín la escuela? **No** Remedios más comunmente necesarios

DESCRIPCION DE LA LOCALIDAD

Ubicación (sobre mar, río, arroyo, sierras, altura sobre el nivel del mar, etc., distancia de la vía férrea)

Sobre la Pre-Cordillera a una altura de 600 metros sobre el nivel del mar.

Clima, temperatura máxima y mínima **Máxima: 30° sobre cero**

Mínima: 25° bajo cero

Tipo general de edificación (Casa de material, casillas, y construcciones de madera, cinc, ranchería, construcción de adobe, paja) **Casas de material, de madera y cinc y adobe.**

Condiciones de salubridad de la vivienda **Insanas**

Agua. (De dónde se obtiene el agua potable, calidad y otros detalles) **De pozos**

Alimentación (Determinar cuál o cuáles son los elementos predominantes para la alimentación. Si es de vaca, oveja, etc. Si hay verduras. Si no las hay por qué causas) **Carne ovina. Muy pocas verduras a consecuencias del clima.**

Situación económica general de los pobladores **En general pobre**

¿Hay médico? **Si** A qué distancia está el más cercano **En el pueblo**

¿Hay farmacia? **Si** A qué distancia está la más cercana **En el pueblo**

¿Hay policía? **Si** ¿Hay hotel, fonda o casa de pensión? **Hoteles**

¿Hay oficina de Correos? **Estafeta** ¿Cuál es la más próxima? **En el pueblo**

¿Hay teléfono? **No** ¿Cuál es la oficina más próxima? **-**

OCUPACION GENERAL DE LOS POBLADORES.

Ganadería: Especies de ganado; industrias derivadas; si se exporta y a dónde Ganado Lanar

Agricultura: Clase de siembra o cultivo. Si se exporta y a dónde No

Minería: productos que se explotan - Industrias derivadas No

Nacionalidad de los pobladores (porcentaje aproximado) Argentinos 30 %

CROQUIS DEL EDIFICIO OCUPADO POR LA ESCUELA EN ESCALA

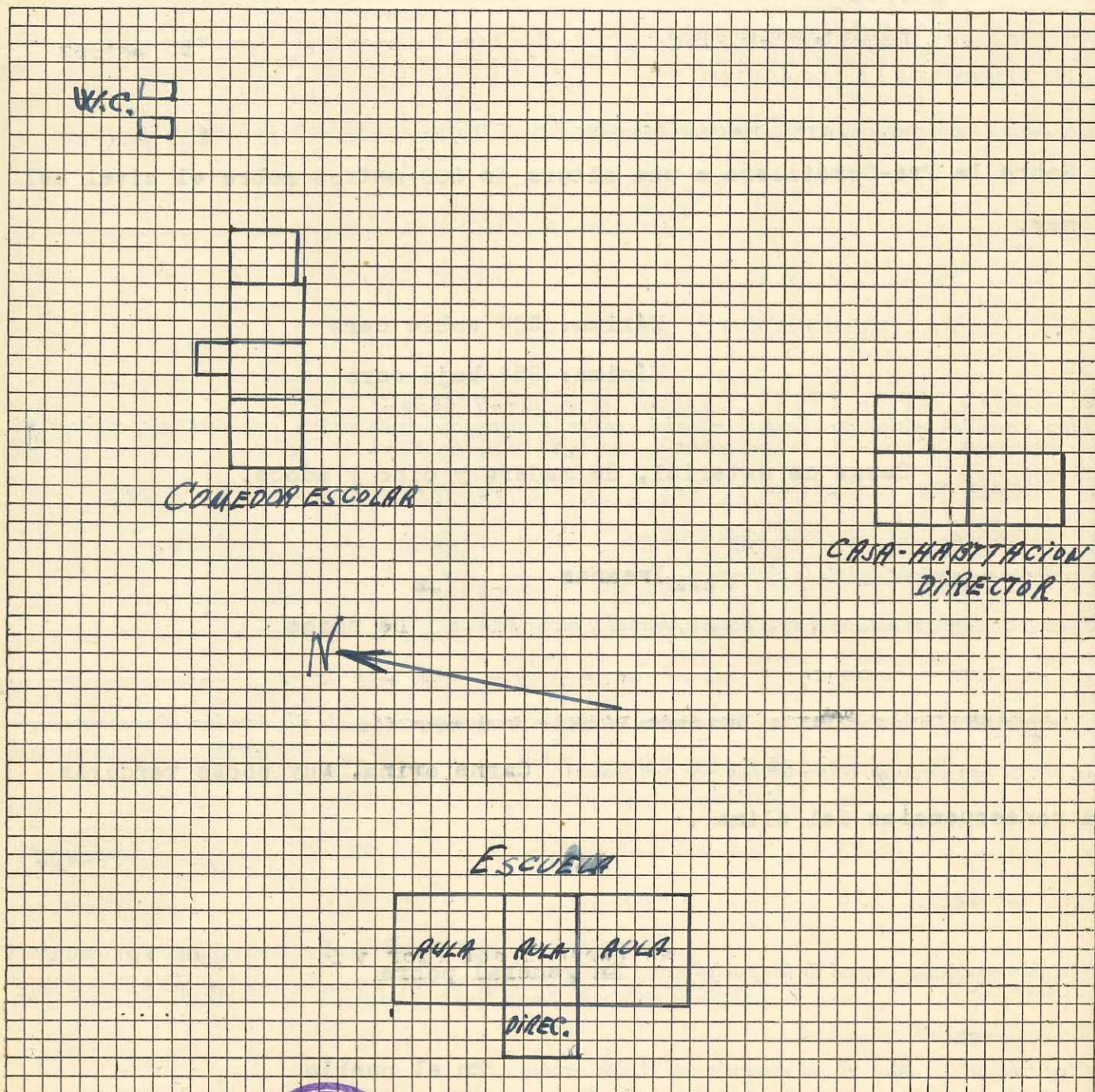

ESCALA: Cada lado de un cuadrado es igual metro



GUIA ESCOLAR

Provincia o Territorio Santa Cruz.- Escuela N° 13.-

Localidad Tellier.- Departamento Puerto Deseado.-

Nombre especial de la escuela -----

Período escolar 1º de setiembre a 26 de mayo.-

Distancia (en kilómetros o cuerdas, del puerto de escala o estación ferroviaria más próxima) Estación Te-
llier. Puerto Deseado a 20 kms.

Distancia a la Capital de la Provincia en Kmts. 820.

Situación Rural. Rumbo.-Norte.-

Dirección postal Tellier. Via Deseado. Distancia de la Oficina o estafeta 20 kms.

Dirección telegráfica Tellier. Distancia de la Oficina 20 kms.-

Vías y medios de llegar a la localidad, a) desde Buenos Aires, b) desde la Capital de la Provincia o Territorio
(Consignar minuciosamente las diferentes jornadas que han de hacerse en ferrocarril, vapor, automóvil, caballo,
mula; lugares en que debe trasbordarse y comodidades que haya en los mismos, para el caso de pernoctar en ellos,
etc., consignar los precios de transporte de todos los casos y también los de alojamiento por separado) Por
vía aérea desde General Pacheco (Bs.As.). En ferrocarril hasta San An-
tonio O. en combinación con Transporte Patagónicos, pasando por Trelew
y Comodoro Rivadavia, hasta Puerto Deseado, pernotando en C. Rivadavia.
Por vía marítima hasta Puerto Deseado.-

Epoca del año en que es más conveniente viajar, con indicación de las causas Primavera y verano.-

Vías, medios y formas de remitir las cargas Por vapor, en cajones y bultos.-

Consignatario Director escuela N°5. Estación de carga (destino) Puerto Deseado.-
P. Deseado.-

Escuela más cercana (nacional o provincial) N°5.- Distancia (Kmts.) 20.

ESCALA: Cada lado de un cuadrado es igual metro

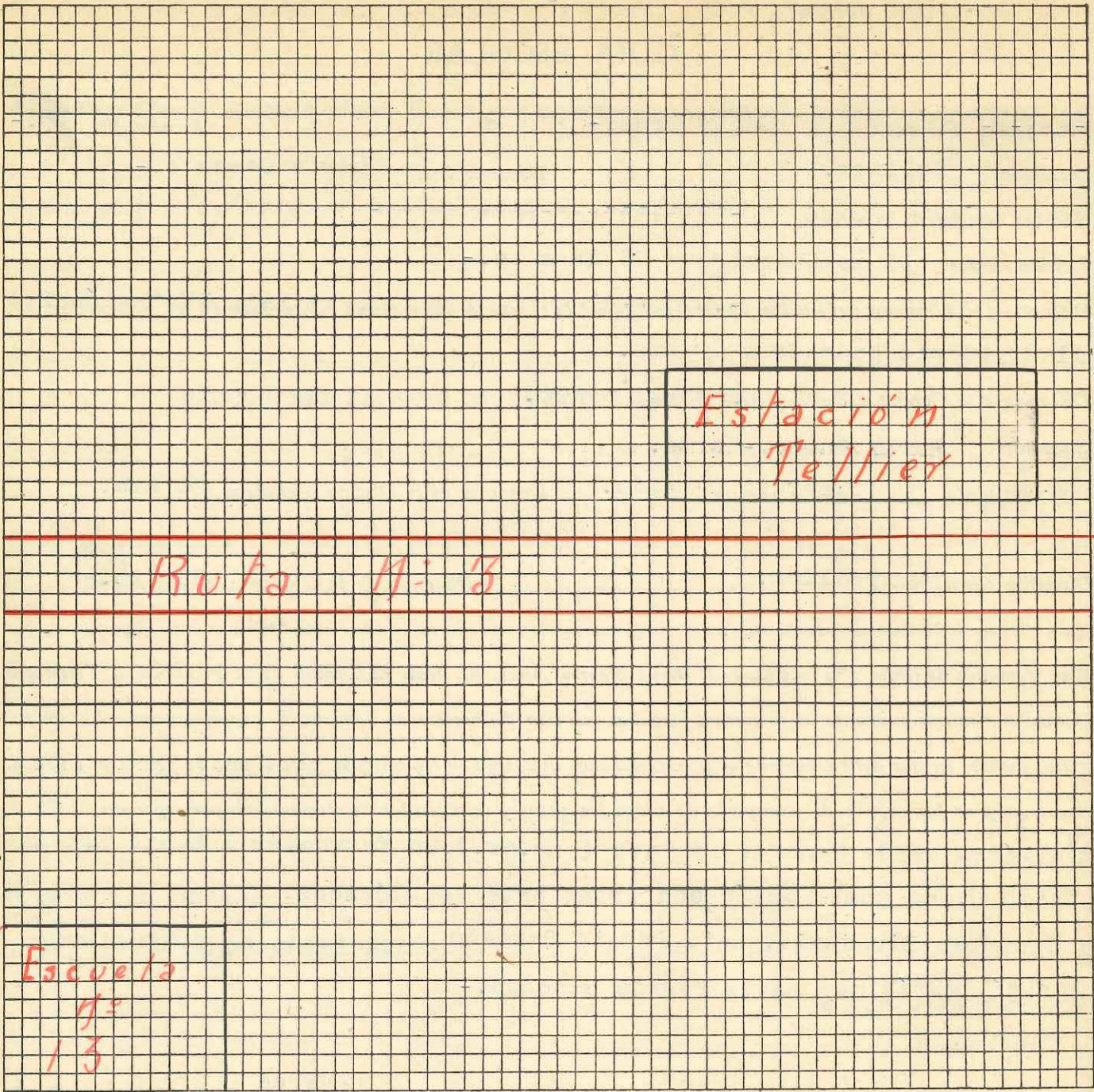

EDIFICIO DE LA ESCUELA

Número de aulas 1.-

¿Hay comedor instalado? No.- ¿Hay dónde instalarlo? Si.-

¿Hay cocina? No.- ¿Hay dónde instalarla? Si.-

¿Tiene baños? No.- ¿Hay dónde instalarlos? Si.-

¿Hay chacra o huerta escolar? Si.-

Propietario del edificio Don Pedro Ciselli

Alquiler mensual \$ 70.-setenta pesos.-

Fecha de iniciación y vencimiento del contrato -----

Población escolar del lugar	varones 3 a 5 años	<u>5</u>	6 a 14 años	<u>21</u>
	mujeres 3 a 5 „	<u>5</u>	6 a 14 „	<u>15</u>

¿Tiene Cooperadora? Si.- Nombre " Manuel Belgrano."

Estado general de nutrición de los alumnos Bueno.-

Vestuario que debe proveerse (camisetas, pantalones, faldas, medias, zapatos, guardapolvos) Completo.-

Enfermedades endémicas de la zona -----

Enfermedades más comunes en los niños -----

¿Tiene botiquín la escuela? Si.- Remedios más comunmente necesarios Alcohol, agua oxigenada, tintura de yodo, aspirinas, vendas.-

DESCRIPCION DE LA LOCALIDAD

Ubicación (sobre mar, río, arroyo, sierras, altura sobre el nivel del mar, etc., distancia de la vía férrea) La escuela está ubicada en una pampa a 20 kms de Puerto Deseado, y a 6,100 m. de la estación F.C.E. a una altura de 100mts.sobre el nivel del mar.-

Clima, temperatura máxima y mínima El clima es seco y con una temperatura de 22º en verano y 2º bajo cero en invierno.-

Tipo general de edificación (Casa de material, casillas, y construcciones de madera, cinc, ranchería, construcción de adobe, paja) La edificación del local es de piedra .De material y adobe.-

Condiciones de salubridad de la vivienda Muy buena .-

Agua. (De dónde se obtiene el agua potable, calidad y otros detalles) El agua se obtiene de un pozo semi-surgente y de buena calidad.-

Alimentación (Determinar cuál o cuáles son los elementos predominantes para la alimentación. Si es de vaca, oveja, etc. Si hay verduras. Si no las hay por qué causas) La alimentación es de ganado ovino y además hay verduras, que de su cultivo se ocupan los pobladores.-

Situación económica general de los pobladores Es precaria.-

¿Hay médico? No.- A qué distancia está el más cercano 20 Kms.-

¿Hay farmacia? No.- A qué distancia está la más cercana 20 kms.-

¿Hay policía? Si.- ¿Hay hotel, fonda o casa de pensión? Si.-

¿Hay oficina de Correos? No.- ¿Cuál es la más próxima? Puerto Deseado.-

¿Hay teléfono si.- ¿Cuál es la oficina más próxima? -----

OCUPACION GENERAL DE LOS POBLADORES.

Ganadería: Especies de ganado; industrias derivadas; si se exporta y a dónde Ganado ovino.-

Agricultura: Clase de siembra o cultivo. Si se exporta y a dónde Verduras y fruta.-

Minería: productos que se explotan - Industrias derivadas -----

Nacionalidad de los pobladores (porcentaje aproximado) Potugueses.-

CROQUIS DEL EDIFICIO OCUPADO POR LA ESCUELA EN ESCALA

ESCALA: Cada lado de un cuadrado es igual metro

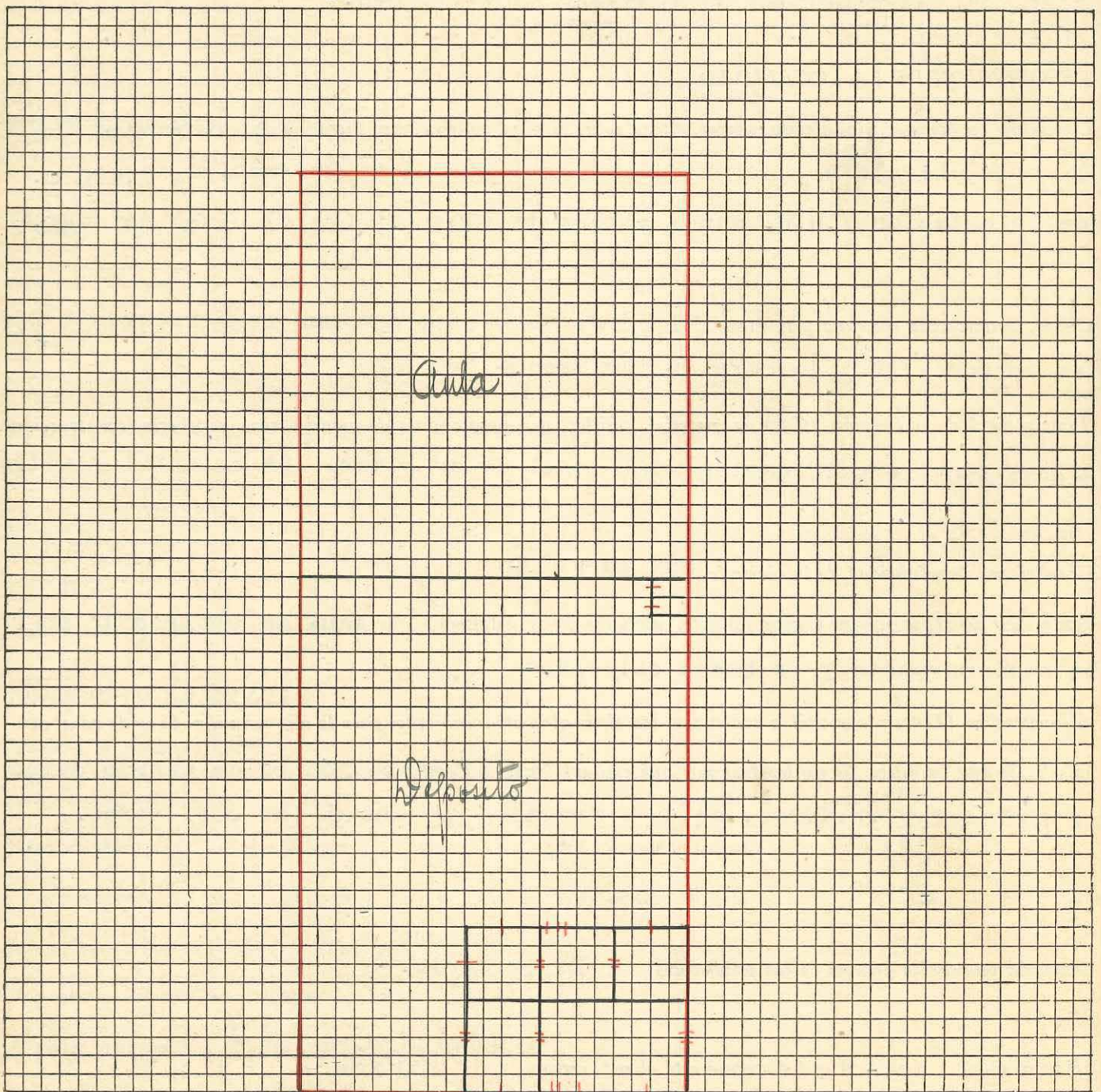

GUIA ESCOLAR

Provincia o Territorio SANTA CRUZ.

Escuela N° 14.

Localidad Caleta Olivia.

Departamento Deseado.

Nombre especial de la escuela -----

Período escolar Del 1º Septiembre, al 26 de Mayo.

Distancia (en kilómetros o cuadradas, del puerto de escala o estación ferroviaria más próxima). Del mismo puerto de la localidad: 200 ms.

Distancia a la Capital ^{Territorio} de la ~~Provincia~~ en Kmts. 975.-

Situación Urbana. En pueblo en formación.

Dirección postal Caleta Olivia.

Distancia de la Oficina o estafeta 200ms.

Dirección telegráfica Caleta Olivia.

Distancia de la Oficina 200 ms.

Vías y medios de llegar a la localidad, a) desde Buenos Aires, b) desde la Capital de la Provincia o Territorio (Consignar minuciosamente las diferentes jornadas que han de hacerse en ferrocarril, vapor, automóvil, caballo, mula; lugares en que debe trasbordarse y comodidades que haya en los mismos, para el caso de pernoctar en ellos, etc., consignar los precios de transporte de todos los casos y también los de alojamiento por separado) -----

a) Desde Bs. Aires se puede viajar: POR VIA AEREA: Por intermedio de los aviones de la Empresa "Aeroposta Argentina". Servicio bisemanal. Salidas de Gral. Pacheco (Prov. Bs. As.) los días jueves y domingos a las 5 hs. Precio del pasaje: el de los jueves \$169; y el de los domingos \$ 332, hasta Comodoro Rivadavia: (8hs. de vuelo) desde donde se seguirá hasta esta localidad, en automovil si se desea (de alquiler particular \$ 50) ó en los "Pullmans" de la Empresa "Transportes Patagónicos", los lunes y jueves a las 5 hs. Precio del viaje en estos vehículos, hasta esta localidad, \$ 10.-- VIA TERRESTRE: Por intermedio del F.C.S. desde la Estación Constitución, hasta San Antonio Oeste; 28 hs. de viaje. Desde allí debe continuarse el viaje en "Pullman" de la Empresa "Transportes patagónicos", hasta esta localidad. Costo total viaje: \$ 200.-- VIA MARITIMA: Por intermedio de los barcos que hacen el servicio regular Bs. As. - Magallanes (Chile). Precio del pasaje hasta Comodoro Rivadavia: \$200. Desde allí se prosigue como en los casos anteriores.--

b) Desde la Capital del Territorio (Río Gallegos): VIA AEREA: Por intermedio de los aviones de la "Aeroposta Argentina" hasta Comodoro Rivadavia. Días Martes. VIA TERRESTRE: En los "Pullmans" de "Transportes Patagónicos" (\$80.) VIA MARITIMA: En los vapores del servicio regular.--

Epoca del año en que es más conveniente viajar, con indicación de las causas En toda época del año.

Vías, medios y formas de remitir las cargas Las cargas deben remitirse destinadas a Comodoro Rivadavia, por vía Terrestre ó Marítima, siendo esta última la más conveniente.

Consignatario Dirección Esc. N°24 (Chubut.) Estación de carga (destino) Cóm. Rivadavia.

Escuela más cercana (nacional o provincial) N° 8. de Sta. Cruz. Distancia (Kmts.) 70.

ESCALA: Cada lado de un cuadrado es igual 1200 metros

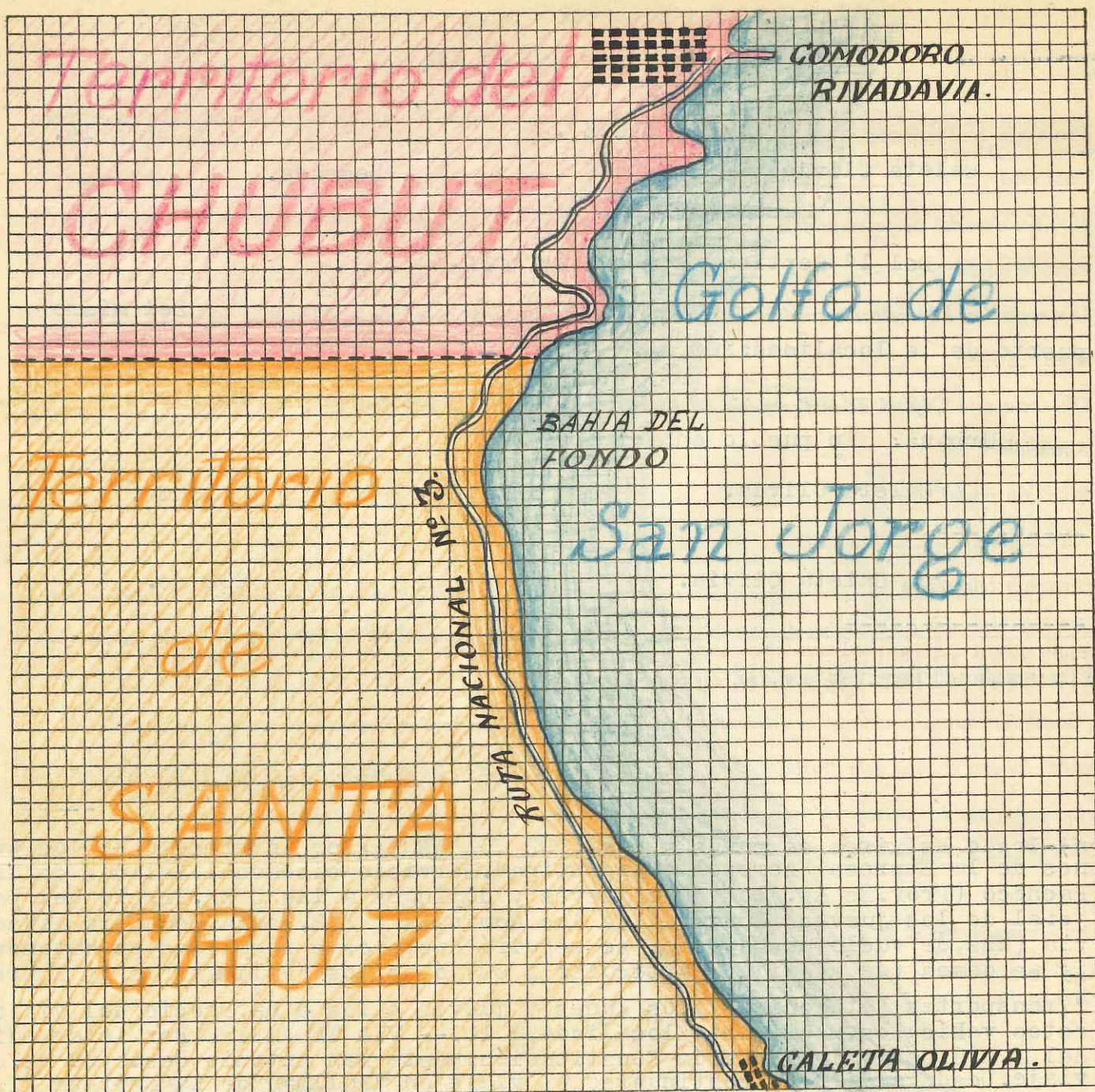

EDIFICIO DE LA ESCUELA

Número de aulas Una.

¿Hay comedor instalado? No lo hay. ¿Hay dónde instalarlo? Nó.

¿Hay cocina? Nó. ¿Hay dónde instalarla? Sí. Una pequeña habitación

¿Tiene baños? Nó. Solo tiene W.C. ¿Hay dónde instalarlos? Nó.

¿Hay chacra o huerta escolar? Sí. Pero muy reducida por ser el terreno inadecuado.

Propietario del edificio Del Vecindario.

Alquiler mensual -----

Fecha de iniciación y vencimiento del contrato -----

Población escolar del lugar

varones 3 a 5 años Cuatro (4). 6 a 14 años Seis (6).

mujeres 3 a 5 Trés (3). 6 a 14 Dós (2).

¿Tiene Cooperadora? Sí. Nombre Asociación Cooperadora de la Esc. Nº14 de Sta Cruz,

Estado general de nutrición de los alumnos Muy Bueno.

Vestuario que debe proveerse (camisetas, pantalones, faldas, medias, zapatos, guardapolvos) No necesitan.

Enfermedades endémicas de la zona Ninguna.

Enfermedades más comunes en los niños Ninguna.

¿Tiene botiquín la escuela? Sí. (Ley 12558) Remedios más comunmente necesarios Desinfectantes y Pomadas de uso Diverso.

DESCRIPCION DE LA LOCALIDAD

Ubicación (sobre mar, río, arroyo, sierras, altura sobre el nivel del mar, etc., distancia de la vía férrea) Pequeño pueblo recientemente mensurado, situado en la costa del Golfo de San Jorge. Puerto de cabotaje utilizado para embarque de lanas y desembarco de mercancías; esto último, con poca frecuencia.

Clima, temperatura máxima y mínima Máxima 25°. Mínima 0°. Clima seco. Soplan fuertes y muy frecuentes vientos.

Tipo general de edificación (Casa de material, casillas, y construcciones de madera, cinc, ranchería, construcción de adobe, paja) Casitas de cinc.-

Condiciones de salubridad de la vivienda Regulares y a veces malas.

Agua. (De dónde se obtiene el agua potable, calidad y otros detalles) El agua debe traerse de una distancia de 15 Kms. Es escasa y de dudosa calidad.

Alimentación (Determinar cuál o cuáles son los elementos predominantes para la alimentación. Si es de vaca, oveja, etc. Si hay verduras. Si no las hay por qué causas) La alimentación predominante es de carne de oveja. Escasean las verduras porque no es posible producirlas en el lugar y resultan excesivamente caras si se traen de otros lugares a causa de los fletes elevados. La escasez de agua y la tierra inadecuada no permiten producir verduras en el lugar.

Situación económica general de los pobladores Muy buena.

¿Hay médico? Nó. A qué distancia está el más cercano a 70 km.

¿Hay farmacia? Nó. A qué distancia está la más cercana a 90 Km.

¿Hay policía? Sí (Un Destacamento). ¿Hay hotel, fonda o casa de pensión? Hay un Hotel.

¿Hay oficina de Correos? Sí. ¿Cuál es la más próxima? -----

¿Hay teléfono? Nó. ¿Cuál es la oficina más próxima? Comodoro Rivadavia.

OCUPACION GENERAL DE LOS POBLADORES.

Ganadería: Especies de ganado; industrias derivadas; si se exporta y a dónde Ganadería Ovina. Industrias derivadas: Frigorífico de la C.A.P. en Puerto deseado. Se exportan lanas y cueros a la Capital Federal.

Agricultura: Clase de siembra o cultivo. Si se exporta y a dónde No hay agricultura.

Minería: productos que se explotan - Industrias derivadas Petroleo. Perforaciones de estudio, con continuación de los Yacimientos de Comodoro Rivadavia.

Nacionalidad de los pobladores (porcentaje aproximado) Argentinos 30%; Españoles 50%. Otras Nacionalidades: 20%.

CROQUIS DEL EDIFICIO OCUPADO POR LA ESCUELA EN ESCALA

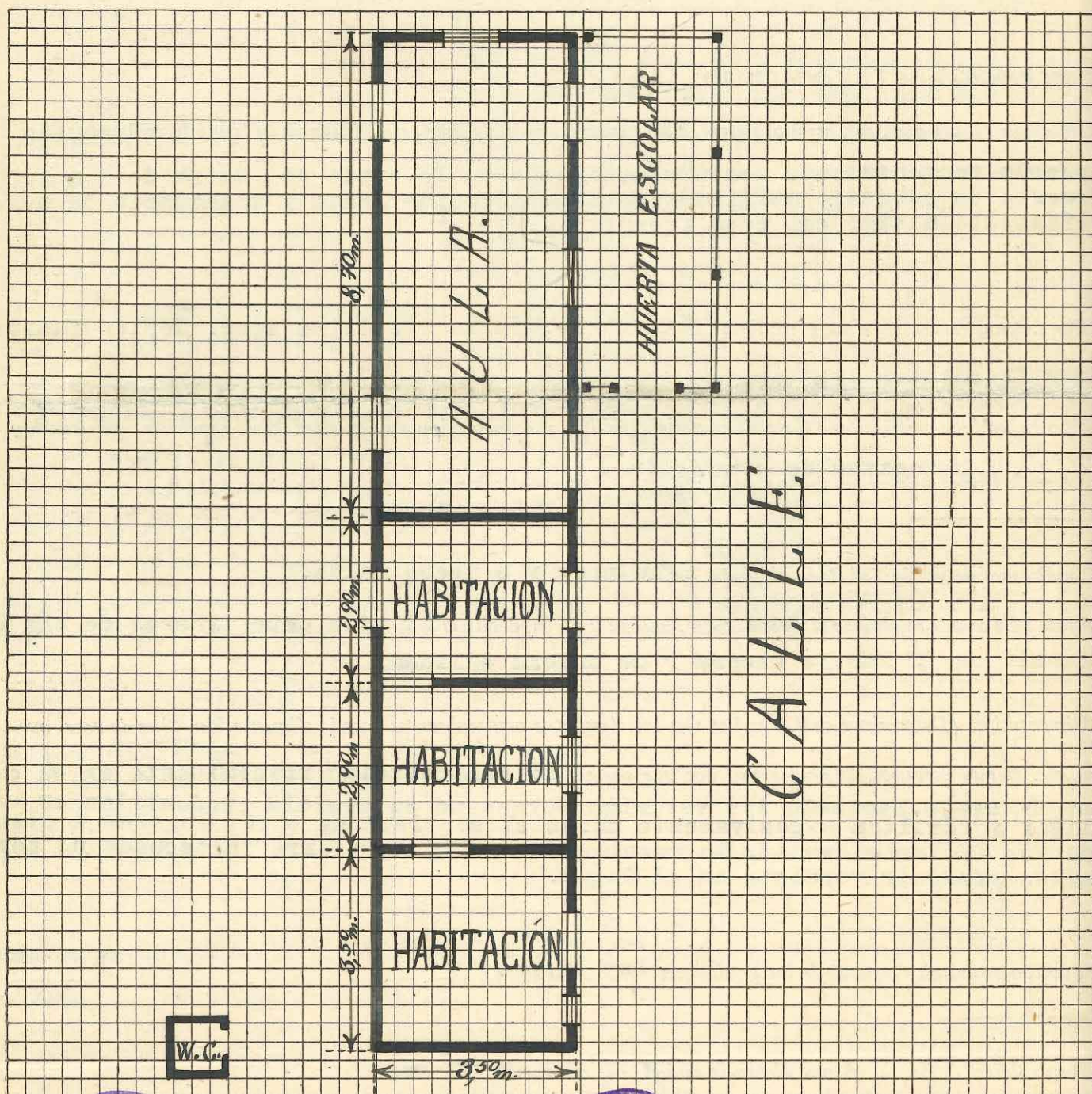

[Signature]
Mayo 10 de 1942.

GUÍA ESCOLAR

Provincia ó Territorio SANTA CRUZ Escuela N° 15

Localidad

Distancia (en kilómetros o cuadras, del puerto de escala o estación ferroviaria más próxima)

Dirección postal

Dirección telegráfica

Vías y medios de llegar a la localidad a) desde Buenos Aires, b) desde la capital de la Provincia o Territorio
(Consignar minuciosamente las diferentes jornadas que han de hacerse en ferrocarril, vapor automóvil, caballo,
mula; lugares en que debe trasbordarse y comodidades que haya en los mismos, para el caso de pernoctar en ellos,
etc., consignar los precios de transporte de todos los casos y también los de alojamiento por separado)

Epoca del año en que es más conveniente viajar, con indicación de las causas

Vías, medios y formas de remitir las cargas

Consignatario

ESCALA: Cada lado de un cuadrado es igual..... metro

EDIFICIO DE LA ESCUELA

Número de aulas

¿Hay comedor instalado? ¿Hay dónde instalarlo?

¿Hay cocina? ¿Hay dónde instalarla?

¿Tiene baños? ¿Hay dónde instalarlos?

Propietario del edificio

Alquiler mensual

Fecha de iniciación y vencimiento del contrato

Población escolar del lugar { varones 3 a 5 años 6 a 14 años
mujeres 3 a 5 „ 6 a 14 „

Estado general de nutrición de los alumnos

Vestuario que debe proveerse (camisetas, pantalones, faldas, medias, zapatos, guardapolvos)

Enfermedades endémicas de la zona

Enfermedades más comunes en los niños

¿Tiene botiquín la escuela? Remedios más comunmente necesarios

DESCRIPCION DE LA LOCALIDAD

Ubicación (sobre mar, río, arroyo, sierras, altura sobre el nivel del mar, etc., distancia de la vía férrea)

Clima, temperatura máxima y mínima

Tipo general de edificación (Casa de material, casillas, y construcciones de madera, cinc, ranchería, construcción de adobe, paja)

Condiciones de salubridad de la vivienda

Agua. (De donde se obtiene el agua potable, calidad y otros detalles)

Alimentación (Determinar cuál o cuáles son los elementos predominantes para la alimentación. Si es de vaca, oveja, etc. Si hay verduras. Si no las hay por qué causas)

Situación económica general de los pobladores

¿Hay médico? A qué distancia está el más cercano

¿Hay farmacia? A qué distancia está la más cercana

¿Hay policía? ¿Hay hotel, fonda o casa de pensión?

¿Hay oficina de Correos? ¿Cuál es la más próxima?

¿Hay telégrafo? ¿Cuál es la oficina más próxima?

OCUPACION GENERAL DE LOS POBLADORES.

Ganadería: Especies de ganado; industrias derivadas; si se exporta y a dónde

Agricultura: Clase de siembra o cultivo. Si se exporta y a dónde

Minería: productos que se explotan - Industrias derivadas

Nacionalidad de los pobladores (porcentaje aproximado)

CROQUIS DEL EDIFICIO OCUPADO POR LA ESCUELA EN ESCALA

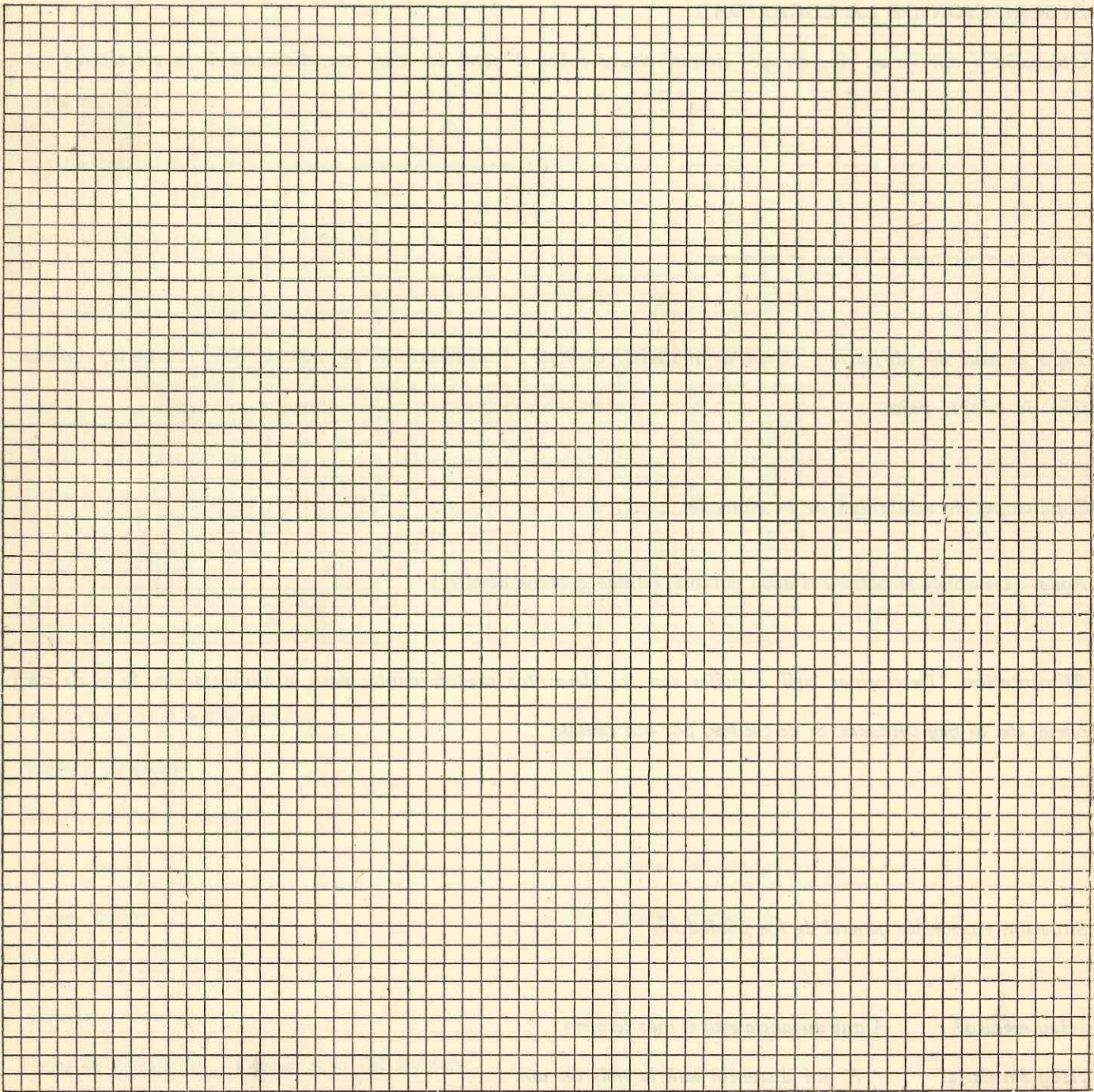

ESCALA: Cada lado de un cuadrado es igual..... metro

GUIA ESCOLAR

Provincia o Territorio Santa Cruz.- Escuela N° 16.-

Localidad Res Lagos Departamento Lago Argentino.-

Nombre especial de la escuela -----

Período escolar 19 de stiembre a 26 de mayo.-

Distancia (en kilómetros o cuadras, del puerto de escala o estación ferroviaria más próxima) 260 kms.

Distancia a la Capital de la Provincia en Kmts. 520 kms.-

Situación Rural .Rumbo.- N.O.

Dirección postal Tes Lagos.-Puerto Santa Cruz.- Distancia de la Oficina o estafeta 260 kms.-

Dirección telegráfica Tres Lagos.- Distancia de la Oficina 200metros.-

Vías y medios de llegar a la localidad, a) desde Buenos Aires, b) desde la Capital de la Provincia o Territorio (Consignar minuciosamente las diferentes jornadas que han de hacerse en ferrocarril, vapor, automóvil, caballo, mula; lugares en que debe trasbordarse y comodidades que haya en los mismos, para el caso de pernoctar en ellos, etc., consignar los precios de transporte de todos los casos y también los de alojamiento por separado)

a.) Vía marítima-terrestre y aérea, hasta Santa Cruz y automovil, desde ese puerto hasta Tres Lagos, en una etapa de seis horas.-

b.) En tren hasta San Antonio O. en combinación con Transporte Patagónico hasta Puerto Santa Cruz, pernotando en los hoteles que hay en el trayecto.

c.) Precios : Correo, \$0,50 por cada legua. Hoteles: \$ 7 por día.-

Epoca del año en que es más conveniente viajar, con indicación de las causas Primavera, verano y parte de otoño, no siendo posible por la nieve. -

Vías, medios y formas de remitir las cargas Por vía marítima hasta Puerto Santa Cruz y por camión hasta esta localidad.-

Consignatario Director escuela N° 2 Estación de carga (destino) Puerto Santa Cruz.-

Escuela más cercana (nacional o provincial) Res la N° 6 Distancia (Kmts.) 225

ESCALA: Cada lado de un cuadrado es igual metro

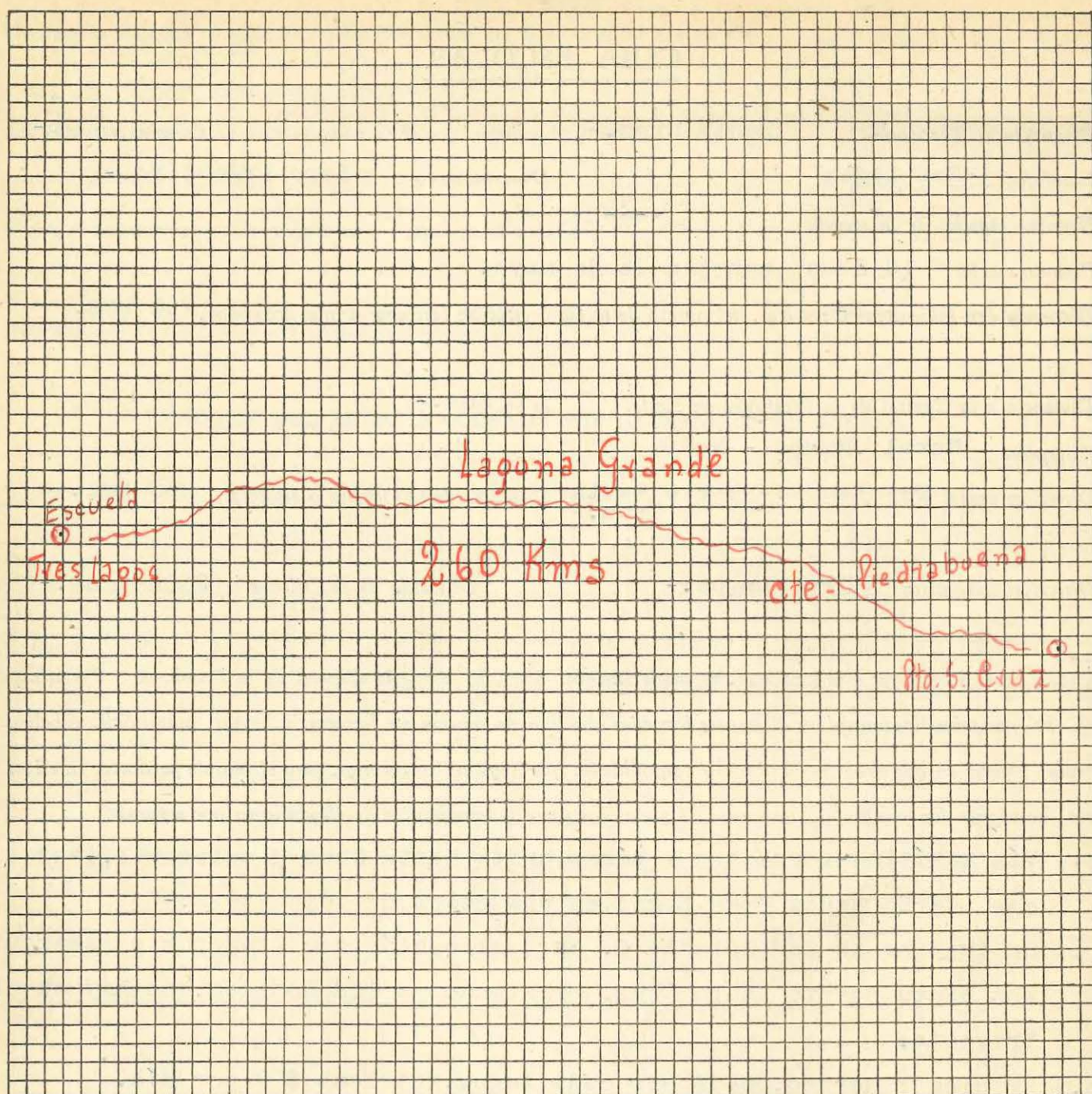

EDIFICIO DE LA ESCUELA

Número de aulas 1

¿Hay comedor instalado? No.- ¿Hay dónde instalarlo? No.-

¿Hay cocina? No.- ¿Hay dónde instalarla? No.-

¿Tiene baños? No.- ¿Hay dónde instalarlos? No.-

¿Hay chacra o huerta escolar? -----

Propietario del edificio Consejo Nacional de Educación.-

Alquiler mensual ----

Fecha de iniciación y vencimiento del contrato -----

Población escolar del lugar	{	varones 3 a 5 años	<u>1</u>	6 a 14 años	<u>12</u>
		mujeres 3 a 5 „	<u>4</u>	6 a 14 „	<u>12</u>

¿Tiene Cooperadora? Si.- Nombre Tres Lagos.-

Estado general de nutrición de los alumnos Regular.-

Vestuario que debe proveerse (camisetas, pantalones, faldas, medias, zapatos, guardapolvos) Completo.-

Enfermedades endémicas de la zona Ninguna.-

Enfermedades más comunes en los niños -----

¿Tiene botiquín la escuela? si.- Remedios más comunmente necesarios alcohol-
yodo-agua oxigenada.-

DESCRIPCION DE LA LOCALIDAD

Ubicación (sobre mar, río, arroyo, sierras, altura sobre el nivel del mar, etc., distancia de la vía férrea)

Terreno pedregoso, entre río y sierra, a una altura aproximada de 300
metros sobre el nivel del mar.-

Clima, temperatura máxima y mínima Frio-seco-sano. Temperatura-máxima-25 sobre c
cero-mínima 22º bajo cero.-

Tipo general de edificación (Casa de material, casillas, y construcciones de madera, cinc, ranchería, construcción de adobe, paja) Casa de material cocido.-

Condiciones de salubridad de la vivienda Bueno.-

Agua. (De dónde se obtiene el agua potable, calidad y otros detalles) de pozo.-

Alimentación (Determinar cuál o cuáles son los elementos predominantes para la alimentación. Si es de vaca, oveja, etc. Si hay verduras. Si no las hay por qué causas) Oveja. No hay verduras.-

Situación económica general de los pobladores Bueno.-

¿Hay médico? si A qué distancia está el más cercano -----

¿Hay farmacia? No.- A qué distancia está la más cercana 225 kms.-

¿Hay policía? Si.- ¿Hay hotel, fonda o casa de pensión? Si.-

¿Hay oficina de Correos? No.- ¿Cuál es la más próxima? 225 kms. Comandante Piedrabuena.-

¿Hay teléfono? si ¿Cuál es la oficina más próxima? en la localidad.-

OCUPACION GENERAL DE LOS POBLADORES.

Ganadería: Especies de ganado; industrias derivadas; si se exporta y a dónde Ovinos, sus productos
lanas y carne.- Se export. generalmente e Inglaterra.-

Agricultura: Clase de siembra o cultivo. Si se exporta y a dónde -----

Minería: productos que se explotan - Industrias derivadas -----

Nacionalidad de los pobladores (porcentaje aproximado) 80% argentinos.-20% chileños.-

CROQUIS DEL EDIFICIO OCUPADO POR LA ESCUELA EN ESCALA

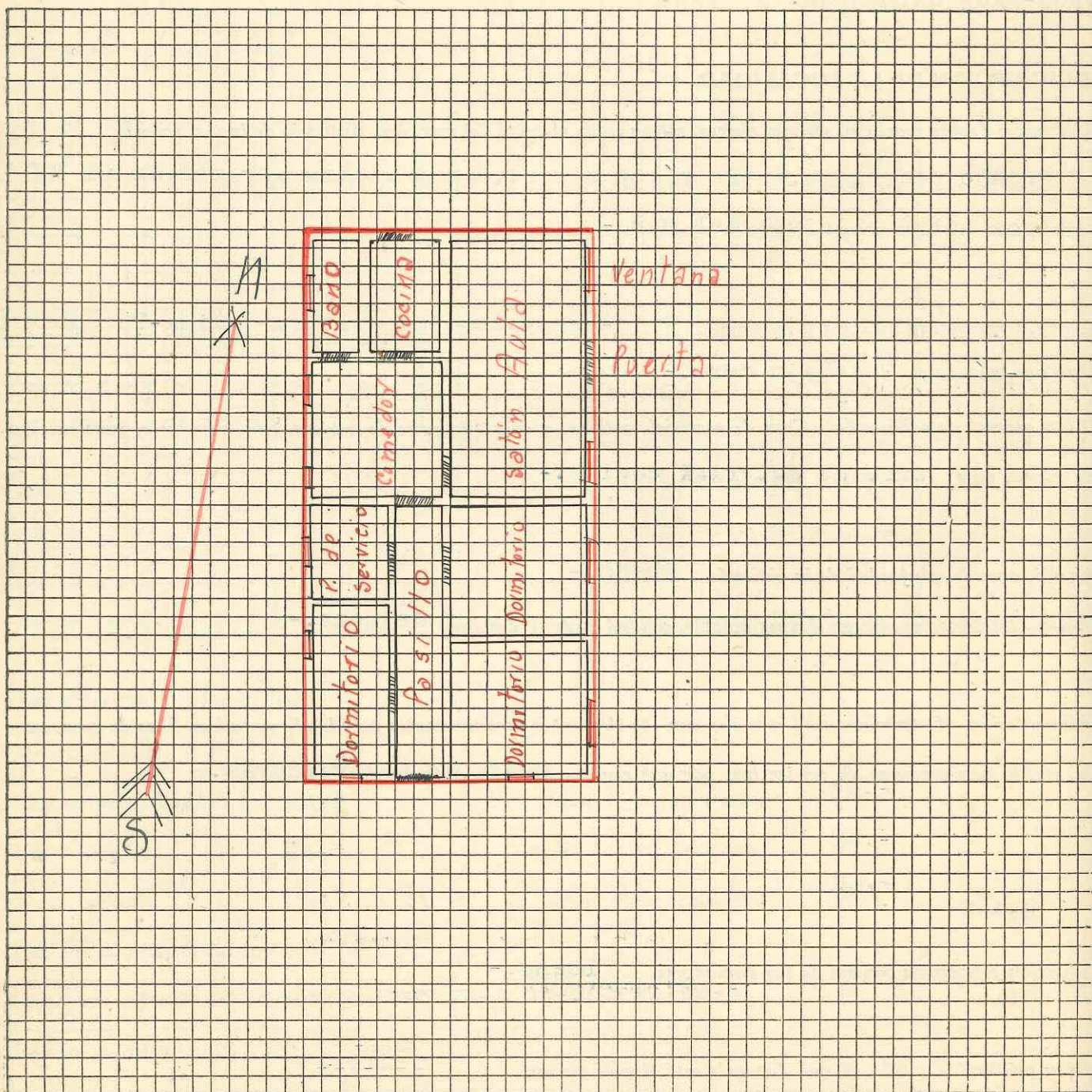

ESCALA: Cada lado de un cuadrado es igual 0,50 metro



GUIA ESCOLAR

Provincia o Territorio Santa Cruz Escuela N° 17

Localidad Los Antiguos.- Departamento Lago Bs,Aires.-

Nombre especial de la escuela -----

Período escolar 1 de octubre al 26 de mayo.-

Distancia (en kilómetros o cuadras, del puerto de escala o estación ferroviaria más próxima). 280 kms. Colonias Las Heras.

Distancia a la Capital de la Provincia en Kmts. 1070 kms. Rio Gallegos.-

Situación Rural.Rumbo N.N.O¹

Dirección postal Los Antiguos Distancia de la Oficina o estafeta 1500 m.

Dirección telegráfica Los Antiguos.- Distancia de la Oficina 100 m.

Estación Radio Gallegos.-

Vías y medios de llegar a la localidad, a) desde Buenos Aires, b) desde la Capital de la Provincia o Territorio (Consignar minuciosamente las diferentes jornadas que han de hacerse en ferrocarril, vapor, automóvil, caballo, mula; lugares en que debe trasbordarse y comodidades que haya en los mismos, para el caso de pernoctar en ellos, etc., consignar los precios de transporte de todos los casos y también los de alojamiento por separado)

A.) Vía Marítima.Bs.Aires hasta hasta Deseado,ferrocarril a Colonias Las Heras;Automovil hasta Los Antiguos o camión.-

b.) Terrestre por ferrocarril hasta San Antonio Oeste en combinación con Transportes Patagónicos hasta Deseado.

c.) Por vía aérea, hasta Deseado.-

Epoca del año en que es más conveniente viajar, con indicación de las causas Todo el año.-

Vías, medios y formas de remitir las cargas Marítima hasta Deseado,ferrocarril hasta Las Heras.-

Consignatario Director Escuela N° 17 Estación de carga (destino) Los Antiguos

Escuela más cercana (nacional o provincial) 12 Distancia (Kmts.) 75

Itinerario gráfico del camino, desde la estación del ferrocarril o ~~punto~~ más próximo, hasta la escuela, en escala

ESCALA: Cada lado de un cuadrado es igual metro

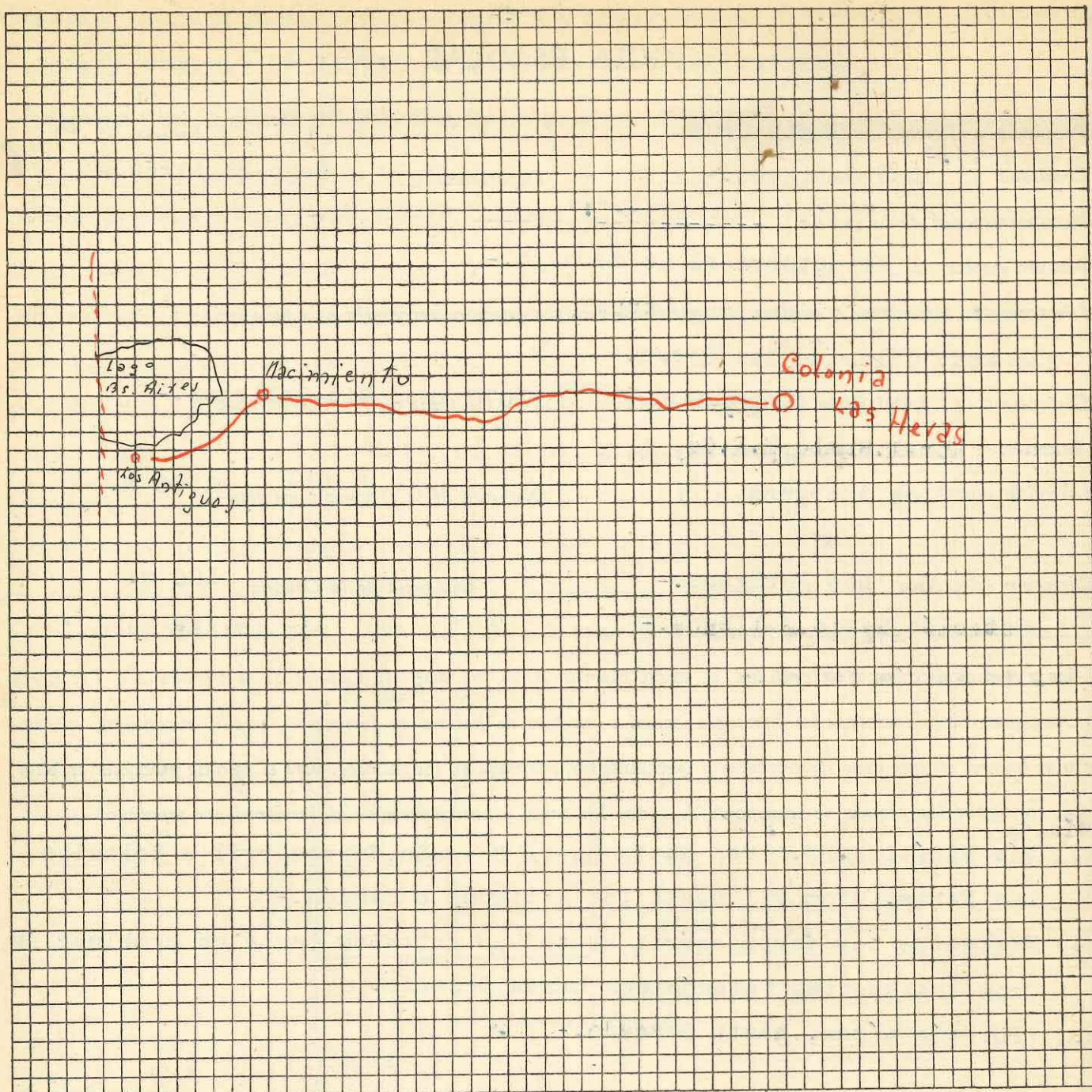

EDIFICIO DE LA ESCUELA

Número de aulas 1.-

¿Hay comedor instalado? Si.- ¿Hay dónde instalarlo?

¿Hay cocina? Si.- ¿Hay dónde instalarla?

¿Tiene baños? Si.- ¿Hay dónde instalarlos?

¿Hay chacra o huerta escolar? Si.-

Propietario del edificio

Alquiler mensual

Fecha de iniciación y vencimiento del contrato

Población escolar del lugar	{	varones 3 a 5 años	6 a 14 años	22
		mujeres 3 a 5 "	6 a 14 "	27

¿Tiene Cooperadora? No.- Nombre -----

Estado general de nutrición de los alumnos Regular.-

Vestuario que debe proveerse (camisetas, pantalones, faldas, medias, zapatos, guardapolvos) -----

Completo.-

Enfermedades endémicas de la zona gripe.-

Enfermedades más comunes en los niños gripe.-

¿Tiene botiquín la escuela? Si.- Remedios más comunmente necesarios alcohol,
agua oxigenada, gasa, venda, pomada para granos.-

DESCRIPCION DE LA LOCALIDAD

Ubicación (sobre mar, río, arroyo, sierras, altura sobre el nivel del mar, etc., distancia de la vía férrea) -----

1500 metros del Lago Buenos Aires a orillas del río Antiguos.-A 280
km. de la vía ferrea.-

Clima, temperatura máxima y mínima Ventoso en primavera y verano. Llueve poco.

Mínima 5 bajo cero 1/2 Máxima 20 sobre cero.

Tipo general de edificación (Casa de material, casillas, y construcciones de madera, cinc, ranchería, construcción de adobe, paja) En general construcciones de adobe material.

Condiciones de salubridad de la vivienda Deficiente.-

Agua. (De dónde se obtiene el agua potable, calidad y otros detalles) Potable, de deshielo.-

Llega a la vivienda por medio de acequias.-

Alimentación (Determinar cuál o cuáles son los elementos predominantes para la alimentación. Si es de vaca, oveja, etc. Si hay verduras. Si no las hay por qué causas) A base de carne de oveja. Hay verduras pero en poca cantidad. El suelo es apto para toda clase de cultivo.

Situación económica general de los pobladores Regular.-

¿Hay médico? No.- A qué distancia está el más cercano 75 kms.

¿Hay farmacia? Si.- A qué distancia está la más cercana 15.-

¿Hay policía? Si.- ¿Hay hotel, fonda o casa de pensión? Si.-

¿Hay oficina de Correos? Si.- ¿Cuál es la más próxima? -----

¿Hay teléfono? Si.- ¿Cuál es la oficina más próxima? -----

OCUPACION GENERAL DE LOS POBLADORES.

Ganadería: Especies de ganado; industrias derivadas; si se exporta y a dónde Ovino. No se exporta

Agricultura: Clase de siembra o cultivo. Si se exporta y a dónde Hortalizas y cereales. - No se exporta.-

Minería: productos que se explotan - Industrias derivadas

Nacionalidad de los pobladores (porcentaje aproximado) Argentinos 50 %.-Chilenses 45 %

CROQUIS DEL EDIFICIO OCUPADO POR LA ESCUELA EN ESCALA

ESCALA: Cada lado de un cuadrado es igual metro

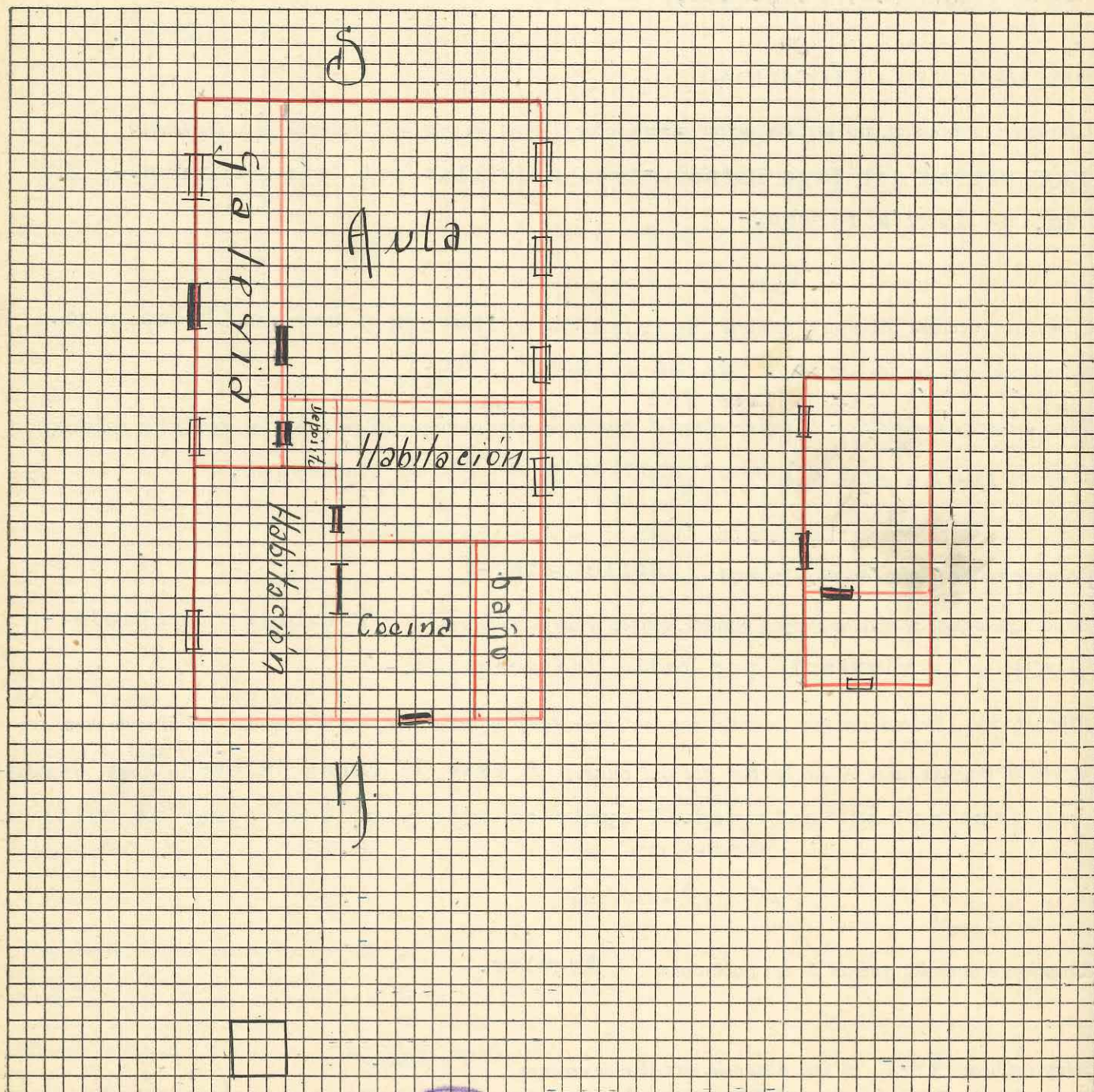

GUÍA ESCOLAR

Provincia ó Territorio SANTA CRUZ Escuela N° 18

Localidad

Distancia (en kilómetros o cuabras, del puerto de escala o estación ferroviaria más próxima)

Dirección postal

Dirección telegráfica

Vías y medios de llegar a la localidad a) desde Buenos Aires, b) desde la capital de la Provincia o Territorio
(Consignar minuciosamente las diferentes jornadas que han de hacerse en ferrocarril, vapor automóvil, caballo, mula; lugares en que debe traspasarse y comodidades que haya en los mismos, para el caso de pernoctar en ellos, etc., consignar los precios de transporte de todos los casos y también los de alojamiento por separado)

Epoca del año en que es más conveniente viajar, con indicación de las causas

Vías, medios y formas de remitir las cargas

Consignatario

This image shows a full page of blank graph paper. The paper has a light cream or off-white color. A fine, dark grey or black grid pattern covers the entire surface, consisting of small squares. There are no margins, text, or other markings on the page.

Número de aulas

¿Hay comedor instalado? *¿Hay dónde instalarlo?*

¿Hay cocina? ¿Hay dónde instalarla?

¿Tiene baños? *¿Hay dónde instalarlos?*

Propietario del edificio *****

Alquiler mensual

Fecha de iniciación y vencimiento del contrato

Población escolar del lugar	varones 3 a 5 años	6 a 14 años
	mujeres 3 a 5 „	6 a 14 „

Estado general de nutrición de los alumnos

Vestuario que debe proveerse (camisetas, pantalones, faldas, medias, zapatos, guardapolvos)

Enfermedades endémicas de la zona

Enfermedades más comunes en los niños

¿Tiene botiquín la escuela? Remedios más comunmente necesarios

DESCRIPCION DE LA LOCALIDAD

Ubicación (sobre mar, río, arroyo, sierras, altura sobre el nivel del mar, etc., distancia de la vía férrea)

Clima, temperatura máxima y mínima

Tipo general de edificación (Casa de material, casillas, y construcciones de madera, cinc, ranchería, construcción de adobe, paja)

Condiciones de salubridad de la vivienda

Agua. (De donde se obtiene el agua potable, calidad y otros detalles)

Alimentación (Determinar cuál o cuáles son los elementos predominantes para la alimentación. Si es de vaca, oveja, etc. Si hay verduras. Si no las hay por qué causas)

Situación económica general de los pobladores

¿Hay médico? A qué distancia está el más cercano

¿Hay farmacia? A qué distancia está la más cercana

¿Hay policía? ¿Hay hotel, fonda o casa de pensión?

¿Hay oficina de Correos? ¿Cuál es la más próxima?

¿Hay telégrafo? ¿Cuál es la oficina más próxima?

OCUPACION GENERAL DE LOS POBLADORES.

Ganadería: Especies de ganado; industrias derivadas; si se exporta y a dónde

Agricultura: Clase de siembra o cultivo. Si se exporta y a dónde

Minería: productos que se explotan - Industrias derivadas

Nacionalidad de los pobladores (porcentaje aproximado)

CROQUIS DEL EDIFICIO OCUPADO POR LA ESCUELA EN ESCALA

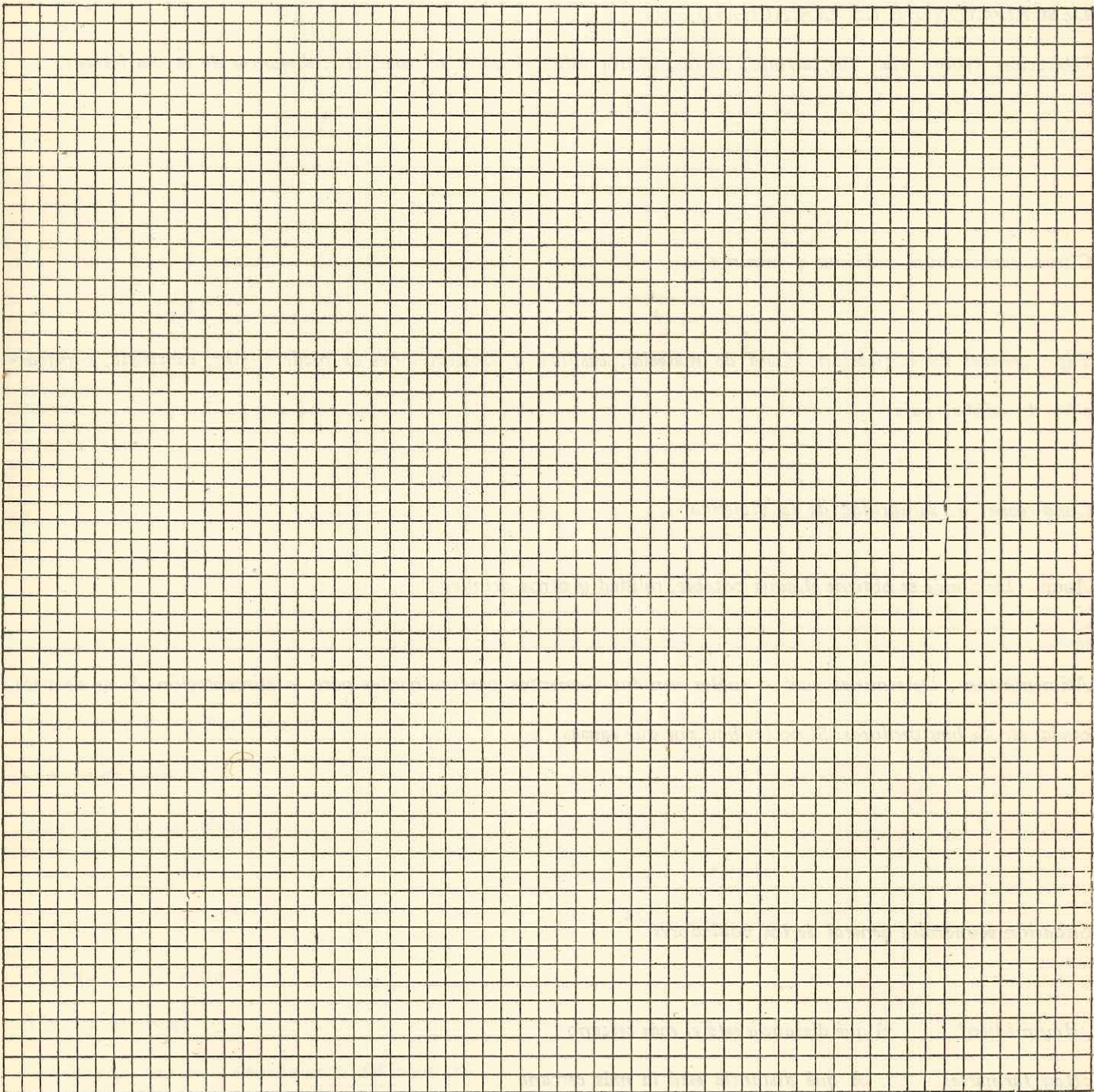

ESCALA: Cada lado de un cuadrado es igual..... metro

GUÍA ESCOLAR

Provincia ó Territorio SANTA CRUZ

Escuela N° 19

Localidad

Distancia (en kilómetros o cuabras, del puerto de escala o estación ferroviaria más próxima)

Dirección postal

Dirección telegráfica

Vías y medios de llegar a la localidad a) desde Buenos Aires, b) desde la capital de la Provincia o Territorio
(Consignar minuciosamente las diferentes jornadas que han de hacerse en ferrocarril, vapor automóvil, caballo, mula; lugares en que debe trasbordarse y comodidades que haya en los mismos, para el caso de pernoctar en ellos, etc., consignar los precios de transporte de todos los casos y también los de alojamiento por separado)

Epoca del año en que es más conveniente viajar, con indicación de las causas

Vías, medios y formas de remitir las cargas

Consignatario

GUÍA ESCOLAR

Provincia ó Territorio SANTA CRUZ

Escuela N° 20

Localidad

Distancia (en kilómetros o cuabras, del puerto de escala o estación ferroviaria más próxima)

Dirección postal

Dirección telegráfica

Vías y medios de llegar a la localidad a) desde Buenos Aires, b) desde la capital de la Provincia o Territorio
(Consignar minuciosamente las diferentes jornadas que han de hacerse en ferrocarril, vapor automóvil, caballo, mula; lugares en que debe trasbordarse y comodidades que haya en los mismos, para el caso de pernoctar en ellos, etc., consignar los precios de transporte de todos los casos y también los de alojamiento por separado)

Epoca del año en que es más conveniente viajar, con indicación de las causas

Vías, medios y formas de remitir las cargas

Consignatario

GUIA ESCOLAR

Provincia o Territorio Santa Cruz Escuela N° 21

Localidad Paso Roballos.- Departamento Lago Buenos Aires..

Nombre especial de la escuela " Nicolás Avellaneda "

Período escolar 1º de octubre a 26 de Mayo.-

Distancia (en kilómetros o cuadas, del puerto de escala o estación ferroviaria más próxima). 560 kms.de
Comodoro Rivadavia.-

Distancia a la Capital de la Provincia en Kmts. 1000. Rio Gallegos.-

Situación Rural.-

Dirección postal Casilla Correo 216. Distancia de la Oficina o estafeta 560 kms.
C.Rivadavia.

Dirección telegráfica Roballos.- Distancia de la Oficina 3 kms. Radio
 Gobernación de Rio Gallegos.

Vías y medios de llegar a la localidad, a) desde Buenos Aires, b) desde la Capital de la Provincia o Territorio (Consigⁿar minuciosamente las diferentes jornadas que han de hacerse en ferrocarril, vapor, automóvil, caballo, mula; lugares en que debe trasbordarse y comodidades que haya en los mismos, para el caso de pernoctar en ellos, etc., consignar los precios de transporte de todos los casos y también los de alojamiento por separado)

Por vía marítima hasta C.Rivadavia ,Deseado o San Julián.-

Desde allí en autos o camiones. Por vía aérea o terrestre hasta las localidades anteriores. Hay hoteles en todo el camino.

Epoca del año en que es más conveniente viajar, con indicación de las causas Durante el periodo de
clase-

Vías, medios y formas de remitir las cargas Por vía marítima.

Consignatario Escuela N° 4. San Julián Estación de carga (destino) Puerto S. Julián

Escuela más cercana (nacional o provincial) Nº24. Lago Posadas Distancia (Kmts.) 70

ESCALA: Cada lado de un cuadrado es igual metro

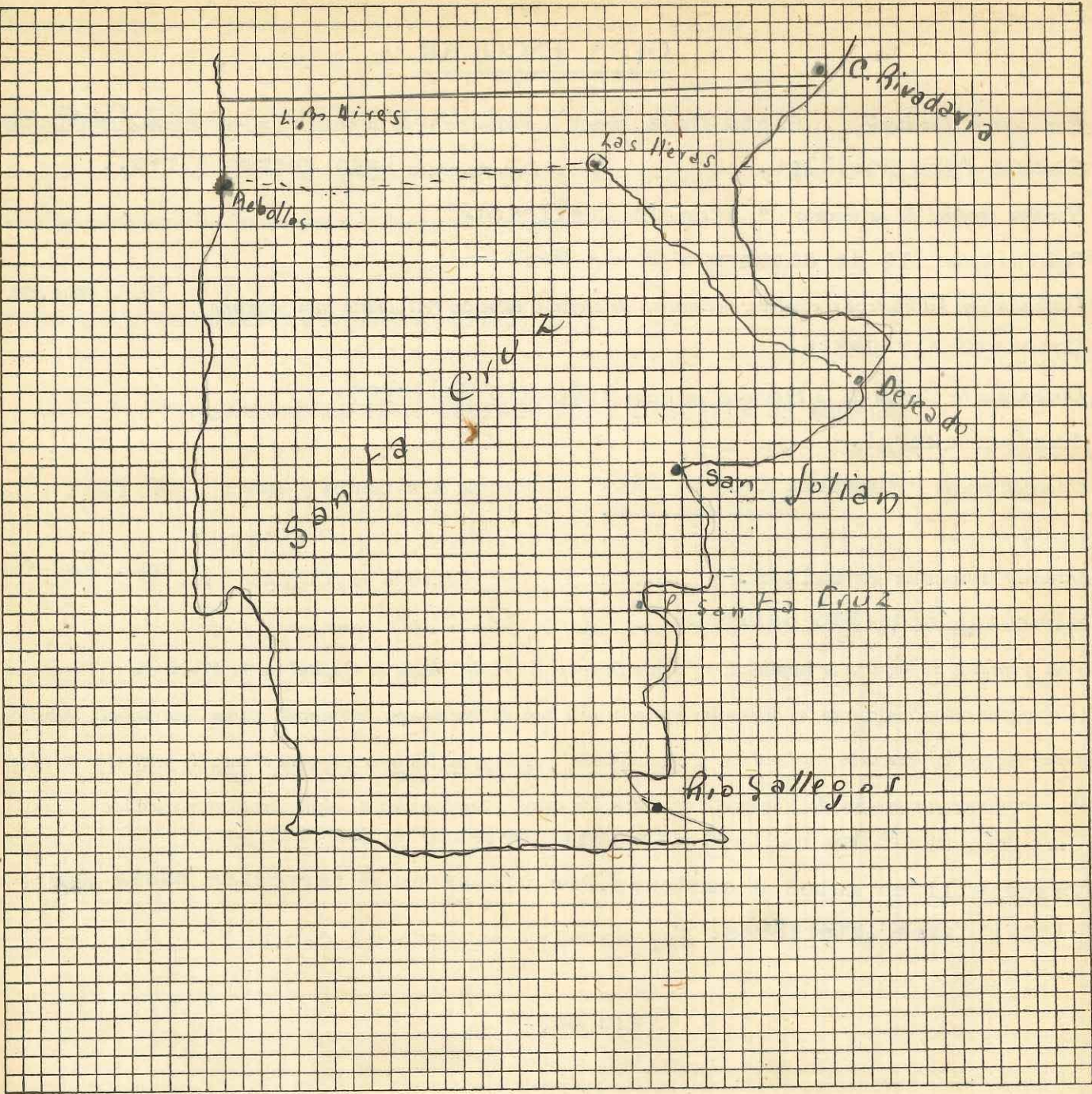

EDIFICIO DE LA ESCUELA

Número de aulas 1.

¿Hay comedor instalado? Si.- ¿Hay dónde instalarlo?

¿Hay cocina? Si.-prestada ¿Hay dónde instalarla? Si.-

¿Tiene baños? Si.- ¿Hay dónde instalarlos? Si.-

¿Hay chacra o huerta escolar? Si.-

Propietario del edificio Cedida en préstamo.

Alquiler mensual

Fecha de iniciación y vencimiento del contrato

Población escolar del lugar	varones 3 a 5 años	<u>9</u>	6 a 14 años	<u>10</u>
	mujeres 3 a 5	<u>8</u>	6 a 14	<u>12</u>

¿Tiene Cooperadora? Si Nombre General Manuel Belgrano.-

Estado general de nutrición de los alumnos Bueno.-

Vestuario que debe proveerse (camisetas, pantalones, faldas, medias, zapatos, guardapolvos) Completo.-

Enfermedades endémicas de la zona -----

Enfermedades más comunes en los niños Conjuntivitis.-

¿Tiene botiquín la escuela? si Remedios más comunmente necesarios Alcohol, yodo, aspirinas, algodón, etc.

DESCRIPCION DE LA LOCALIDAD

Ubicación (sobre mar, río, arroyo, sierras, altura sobre el nivel del mar, etc., distancia de la vía férrea)

Es un caserio destruido sobre ámbas márgenes de un río.

Clima, temperatura máxima y mínima Máxima 28 °. Mínima 18 o 20 bajo cero.

Tipo general de edificación (Casa de material, casillas, y construcciones de madera, cinc, ranchería, construcción de adobe, paja) Casa de adobe.

Condiciones de salubridad de la vivienda Regular.-

Agua. (De dónde se obtiene el agua potable, calidad y otros detalles) de río

Alimentación (Determinar cuál o cuáles son los elementos predominantes para la alimentación. Si es de vaca, oveja, etc. Si hay verduras. Si no las hay por qué causas) Carne de capón.- Pocas verduras.-

Situación económica general de los pobladores Buena.

¿Hay médico? No A qué distancia está el más cercano 200 kms. Lago Bs. Aires.-

¿Hay farmacia? No A qué distancia está la más cercana " " " "

¿Hay policía? Si ¿Hay hotel, fonda o casa de pensión? Si

¿Hay oficina de Correos? No ¿Cuál es la más próxima? Lago Bs. Aires

¿Hay teléfono? No ¿Cuál es la oficina más próxima?

OCUPACION GENERAL DE LOS POBLADORES.

Ganadería: Especies de ganado; industrias derivadas; si se exporta y a dónde Ovino. Se lleva a los

Puertos y frigoríficos de la Patagonía.-

Agricultura: Clase de siembra o cultivo. Si se exporta y a dónde Se siembra poco.No se exporta.

Minería: productos que se explotan - Industrias derivadas

Nacionalidad de los pobladores (porcentaje aproximado) 60 % argentinos. 40 % extranjeros.-

CROQUIS DEL EDIFICIO OCUPADO POR LA ESCUELA EN ESCALA

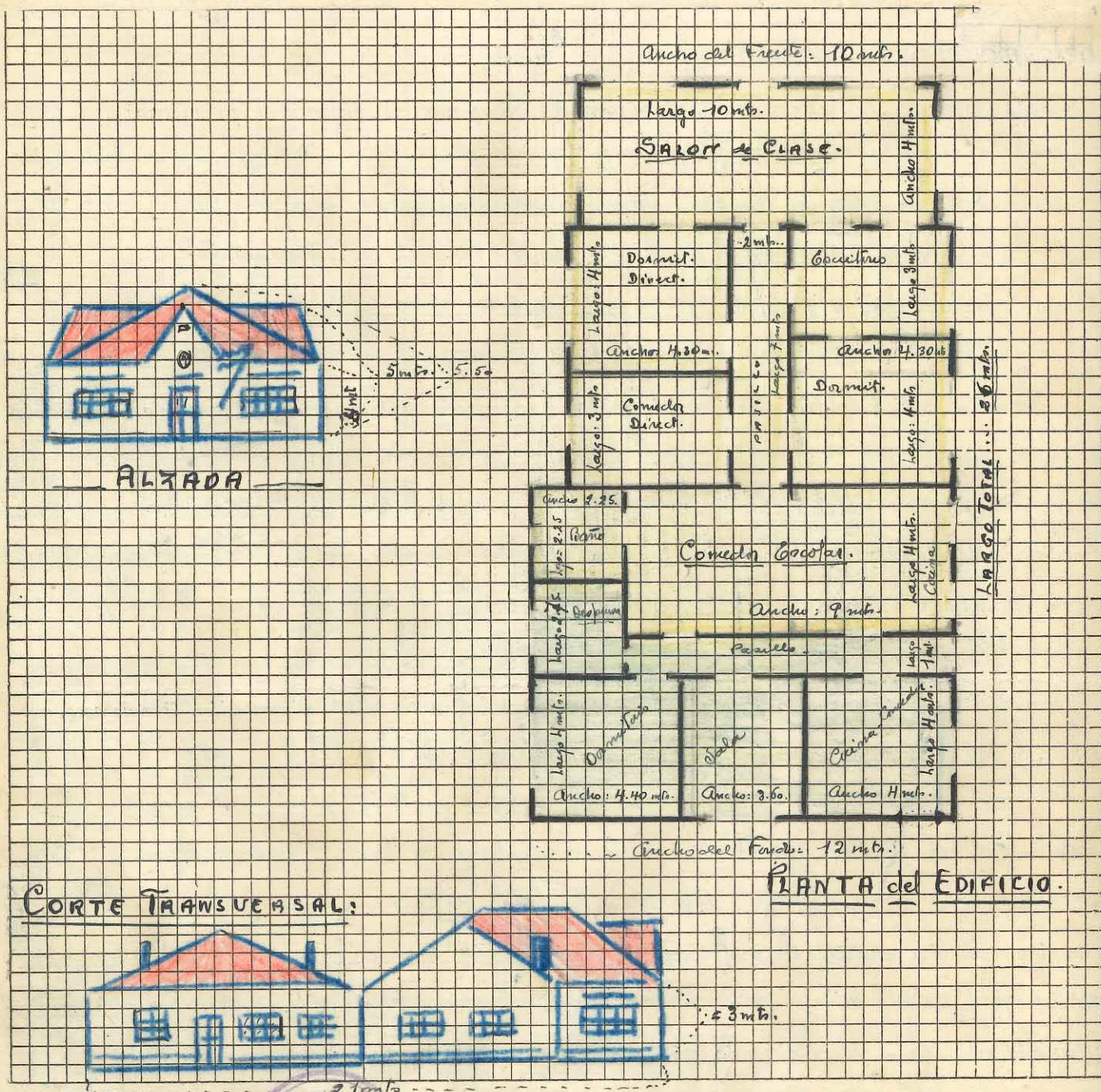

References

Dependencias cedidas a Escuela

Dependencias de la Estancia

María Inés E. S. de Salgado.
Directora.



GUÍA ESCOLAR

Provincia ó Territorio SANTA CRUZ Escuela N° 22

Localidad

Distancia (en kilómetros o cuabras, del puerto de escala o estación ferroviaria más próxima)

Dirección postal

Dirección telegráfica

Vías y medios de llegar a la localidad a) desde Buenos Aires, b) desde la capital de la Provincia o Territorio
(Consignar minuciosamente las diferentes jornadas que han de hacerse en ferrocarril, vapor automóvil, caballo,
mula; lugares en que debe traspasarse y comodidades que haya en los mismos, para el caso de pernoctar en ellos,
etc., consignar los precios de transporte de todos los casos y también los de alojamiento por separado)

Epoca del año en que es más conveniente viajar, con indicación de las causas

Vías, medios y formas de remitir las cargas

Consignatario

GUIA ESCOLAR

Provincia o Territorio SANTA CRUZ Escuela N° 23

Localidad RIO GALLEGOS Departamento GUER AIKEN

Nombre especial de la escuela -----

Período escolar Setiembre a Mayo

Distancia (en kilómetros o cuadras, del puerto de escala o estación ferroviaria más próxima) 8 cuadras

Distancia a la Capital de la Provincia en Kmts. -----

Situación Barrio N.º de la población de Rio Gallegos-Suburbana

Dirección postal Rio Gallegos-Santa Cruz Distancia de la Oficina o estafeta 15 cuadras

Dirección telegráfica Rio Gallegos Distancia de la Oficina 15 cuadras

Vías y medios de llegar a la localidad, a) desde Buenos Aires, b) desde la Capital de la Provincia o Territorio (Consignar minuciosamente las diferentes jornadas que han de hacerse en ferrocarril, vapor, automóvil, caballo, mula; lugares en que debe trasbordarse y comodidades que haya en los mismos, para el caso de pernoctar en ellos, etc., consignar los precios de transporte de todos los casos y también los de alojamiento por separado) VIAS: Marítima, Terrestre y Aérea.-Compañías de vapores: Sociedad Anónima Importadora y Exportadora de la Patagonia y Compañía Argentina del Sud.-Puer-
tos de escala: Madryn, Comodoro Rivadavia, Deseado, San Julián, Santa Cruz y
Rio Gallegos.-Precios pasajes vapores: Sociedad Anónima: \$240 1a. clase y \$
170 clase económica.-Cia. Argentina: \$170 clase económica y \$100 2a. clase.
Existen además, los Transportes Nacionales con servicios de cargas y pasa-
jeros.-Duración de los viajes, mas o menos de 10 a 12 días.-Vía Terrestre:
Automóviles, precios convencionales.-Vía Aérea: \$360, viaje en el día.

Epoca del año en que es más conveniente viajar, con indicación de las causas En cualquier época.

Vías, medios y formas de remitir las cargas Vía marítima: carga, encomienda marítima y pos-
tal

Consignatario Director Escuela N°23 Estación de carga (destino) Rio Gallegos

Escuela más cercana (nacional o provincial) Escuela Nacional N°1 Distancia (Kmts.) 11 cuadras

ESCALA: Cada lado de un cuadrado es igual 2.5 metro

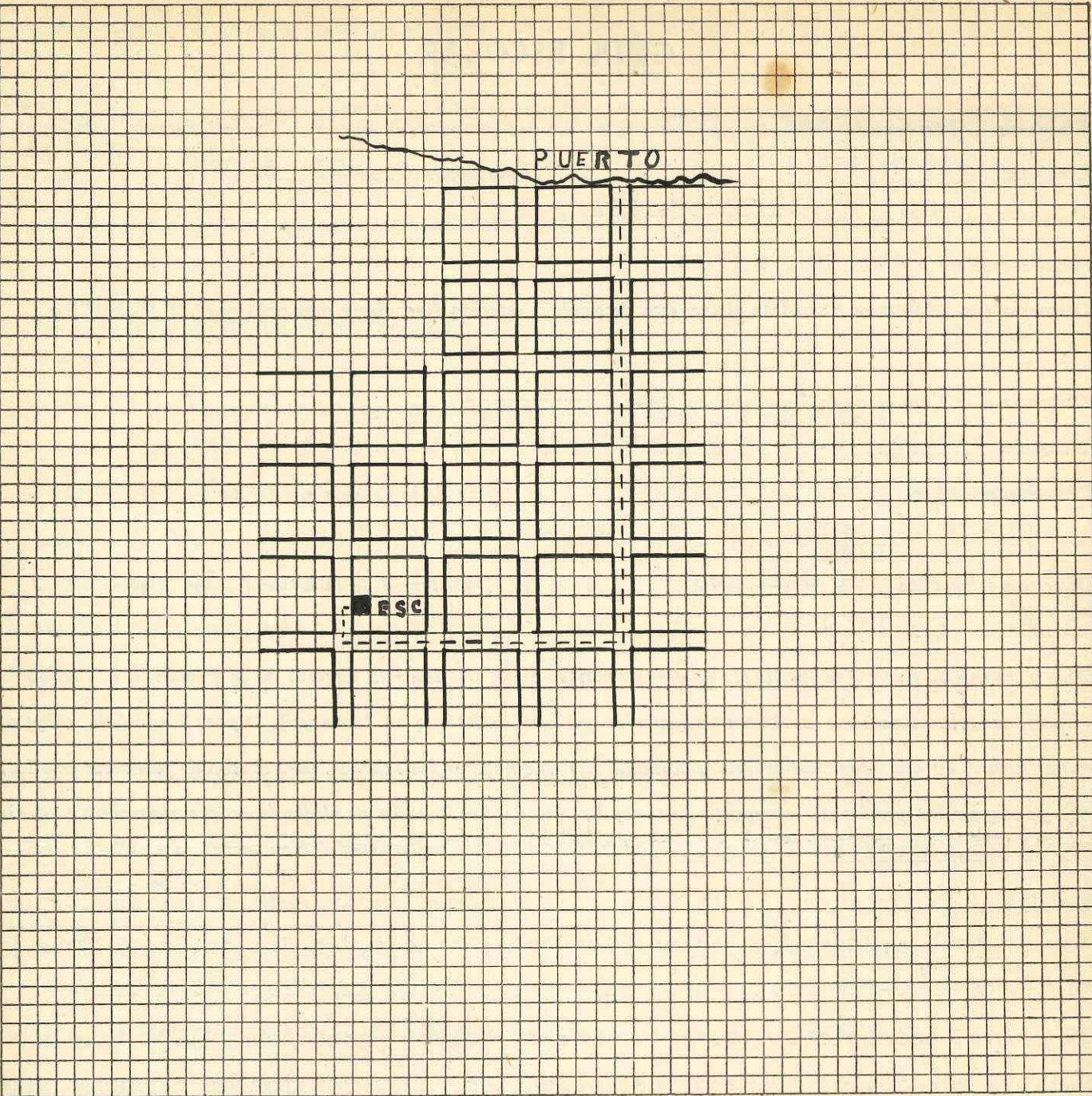

EDIFICIO DE LA ESCUELA

Número de aulas Dos

¿Hay comedor instalado? Nó ¿Hay dónde instalarlo? Nó

¿Hay cocina? Nó ¿Hay dónde instalarla? Nó

¿Tiene baños? Nó ¿Hay dónde instalarlos? Nó

¿Hay chacra o huerta escolar? Huerta Escolar Sí

Propietario del edificio PELEGRIN FERNANDEZ

Alquiler mensual \$70

Fecha de iniciación y vencimiento del contrato 1 de junio de 1942 con vencimiento al 1 de junio de 1943

Población escolar del lugar	{	varones 3 a 5 años	<u>49</u>	6 a 14 años	<u>123</u>
		mujeres 3 a 5 „	<u>37</u>	6 a 14 „	<u>101</u>

¿Tiene Cooperadora? Sí Nombre "POR EL NIÑO Y POR LA ESCUELA"

Estado general de nutrición de los alumnos Bueno

Vestuario que debe proveerse (camisetas, pantalones, faldas, medias, zapatos, guardapolvos) Equipo completo para 40 varones y 35 niñas-De 6 a 12 años, predominando en cantidad 6 a 10 años.

Enfermedades endémicas de la zona Ninguna

Enfermedades más comunes en los niños Influenza y gripe

¿Tiene botiquín la escuela? Sí Remedios más comunmente necesarios Los necesarios para primeros auxilios

DESCRIPCION DE LA LOCALIDAD

Ubicación (sobre mar, río, arroyo, sierras, altura sobre el nivel del mar, etc., distancia de la vía férrea) Población ubicada en la margen derecha de la ría del Río Gallegos, a 4 o 5 Km de su desembocadura en el O. Atlántico.-Capital del Territorio, con mas o menos 4.500 habitantes

Clima, temperatura máxima y mínima VERANO: máxima 20 a 25 grados; mínima: 1 a 5 grados
INVIERNO: máxima 2 a 4 grados; mínima: 10 a 15 grados bajo cero.

Tipo general de edificación (Casa de material, casillas, y construcciones de madera, cinc, ranchería, construcción de adobe, paja) Edificación predominante: madera y zinc, los restantes de material

Condiciones de salubridad de la vivienda Debido al clima frio y seco: buena

Agua. (De dónde se obtiene el agua potable, calidad y otros detalles) Agua corriente de buena calidad.

Alimentación (Determinar cuál o cuáles son los elementos predominantes para la alimentación. Si es de vaca, oveja, etc. Si hay verduras. Si no las hay por qué causas) Carne de oveja, poco de vacuno.-Hay verdura en poca cantidad, por la aridez del suelo y el clima frio.

Situación económica general de los pobladores Regular

¿Hay médico? sí A qué distancia está el más cercano 6 cuadras

¿Hay farmacia? sí A qué distancia está la más cercana 6 cuadras

¿Hay policía? sí ¿Hay hotel, fonda o casa de pensión? sí

¿Hay oficina de Correos? sí ¿Cuál es la más próxima? 15 cuadras

¿Hay teléfono? sí ¿Cuál es la oficina más próxima? 14 cuadras.

OCUPACION GENERAL DE LOS POBLADORES.

Ganadería: Especies de ganado; industrias derivadas; si se exporta y a dónde Ganado lanar. Industria de
rivada: Frigorífico. - Exporta a E.U.N. América. Debido al conflicto europeo, no
se exporta a países de ese continente, como anteriormente.

Agricultura: Clase de siembra o cultivo. Si se exporta y a dónde Poca, forrajes y verduras. - No
hay exportación.

Minería: productos que se explotan - Industrias derivadas Ninguna

Nacionalidad de los pobladores (porcentaje aproximado) Argentinos 40%. - Españoles 30%. - Chile-
nos 20%; restantes otras nacionalidades.

CROQUIS DEL EDIFICIO OCUPADO POR LA ESCUELA EN ESCALA

ESCALA: Cada lado de un cuadrado es igual 0,25 metro

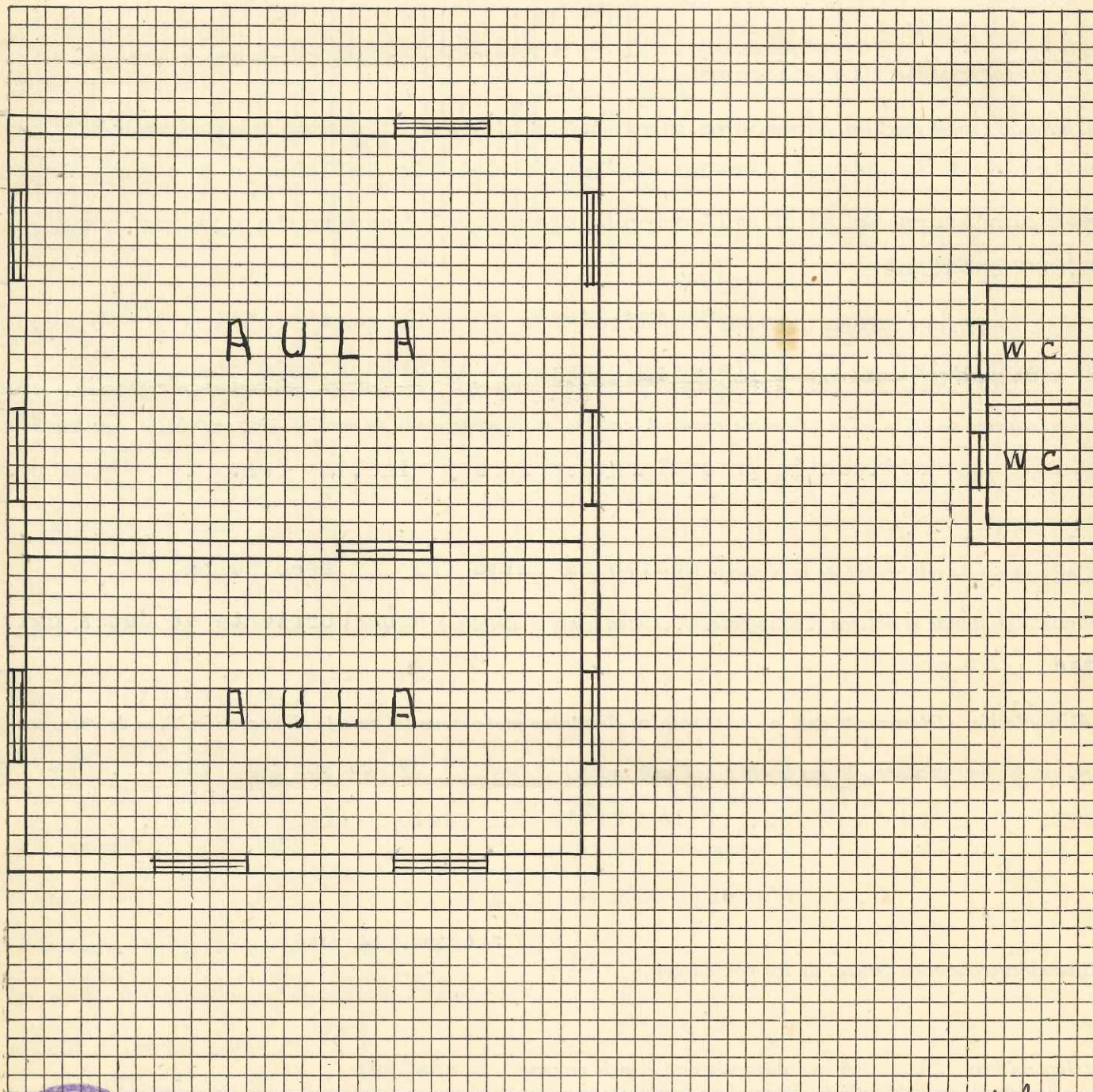

Pascual Pérez
Pascual Pérez
Director

Rio Gallegos (Santa Cruz), junio 2 de 1942