

Anuario Estadístico Educativo

2020



 **la educación**
 **nuestra bandera**



Ministerio de Educación
Argentina

AUTORIDADES

Presidente

Dr. Alberto Fernández

Vicepresidenta

Dra. Cristina Fernández de Kirchner

Jefe de Gabinete de Ministros

Dr. Juan Luis Manzur

Ministro de Educación

Lic. Jaime Perczyk

Unidad Gabinete de Asesores

Prof. Daniel José Pico

Secretario de Evaluación e Información Educativa

Dr. Germán Lodola

Subsecretaria de Planeamiento, Prospectiva e Innovación

Mg. Gladys Kochen

Anuario Estadístico Educativo 2020



Edición 2022

 **la educación**
nuestra bandera



Ministerio de Educación
Argentina

Dirección Nacional de Evaluación, Información
y Estadística Educativa
Tomas CIOCCI PARDO

Dirección de Información Educativa
María Laura ALONSO

Área de Metodología

Monica ARALE
Joon Hee BANG
Braian ESPINOSA
Melisa FREIJO
Mariano GOICOCHEA
Mirta JUDENGLÖBEN
Mercedes MARTÍNEZ
Alexia SANCHEZ

Área de Indicadores y Publicaciones

Julián FALCONE
Agustina LEJARRAGA
Ariel TÓFALO
Sonia SUSINI

Área de Gestión de la Información

Leonel CHAMUT
Lorena PIRES
Ana María ROMEO
Ana María VÁZQUEZ

Mapa Educativo

María Alejandra SENDÓN

Área de Relevamiento Anual

Paula ABELEDO
Micaela RAVELLO
Claudia MITROVICH

Área de Sistemas

Gabriela ALARCÓN
Marcelo AHMAD
Sonia CEBALLOS
Sandra CHABAY
Eduardo HERRERA
Alejandra PÁEZ
Mirta VILLALBA
Leandro VERDÚN

Diseño y Diagramación

Juan Pablo RODRIGUEZ

Referentes y equipos técnicos jurisdiccionales
pertenecientes a la RedFIE que participaron del
Relevamiento Anual 2020:

Caba: Laura Lentini, Jhonn Espinoza.

Bs.As.: Dino Camarda, Diego Born.

Catamarca: Juan Javier Inga, Juan José Sánchez, Ramón
Enrique Giménez.

Córdoba: Fernando Barletta, Marta Rodríguez Fabián,
Nicolás De Mori.

Corrientes: Andrea Picchio, Elsa Pucheta, Andrés Daniel
Espínola, Carlos Encina.

Chaco: Sonia Gabriela Cuevas, Griselda Edith Arévalo,
Blanca, Romero Ledesma.

Chubut: Lili Jaramillo, Paula Alvarez Ferranti, Lara Mac
Donnell.

Entre Ríos: Zulma J. E. Fabbro, Román G. Giraud, Claudia
Azcarate.

Formosa: Hernán Patricio Ojeda, Nilda Beatríz Sánchez,
Elsa Álvarez.

Jujuy: Natalia V. Maraz, Flavia Sánchez, Vanessa V.
Humacata.

La Pampa: Alicia Delucca, Marcelo Javier Fraccaro,
Adriana S. Flores Ferreira, Marcos Luis Carnicelli.

La Rioja: Nicolás De La Vega, Claudia Garcete, Karen
Navarro.

Mendoza: Andrea González, María Julia Amadeo.

Misiones: Patricia Vila Torres, Cristian Dechat.

Neuquén: Claudio Zingoni, Pablo M. Morini, Gonzalo A.
Heffesse.

Río Negro: Rosa G. Huenchulaf, Rodolfo González

Salta: Nelly Del C. Reinoso, Miguel F. Gutiérrez, Leonardo R.
Ferrari.o

San Juan: Gladys Parra, Ricardo Fayos, Lilia Del
Ca. Martínez.

San Luis: Eduardo D. Quevedo, Martín Fernández Macri,
María Alej. Del Ca. Orozco Adre.

Santa Cruz: Silvia Andrea Delgado, Ariel Tabbia.

Santa Fe: Gerardo Sánchez, Fernando Dalla Fontana,
Mariela Aparo, Adriana García.

Sgo. Del Estero: Fernando Lescano, Josefina Alcaide.

Tucumán: Silvia G. Pannuto, Marina Inés Perl.

Tierra del Fuego: Evangelina Silva, Adela Farfan, Claudia
Inés Castiglioni.

Secretaría de Evaluación e Información Educativa
Anuario Estadístico Educativo 2020 - 1a ed - Ciudad Autónoma de Buenos Aires: Ministerio de
Educación de la Nación, 2022. 578 p. ; 21 x 29,7 cm. Libro digital, PDF

Archivo Digital: descarga y online
ISBN 978-950-00-1679-7

1. Estado y Educación. 2. Estadísticas. 3. Anuario. I. Título.
CDD 370.2



Índice General

Presentación

Consideraciones Metodológicas

Capítulo 1 Serie 1996-2020. 25 años de estadística educativa.

- 1.1 Sistema educativo: Educación Común, Educación Especial y Educación de Jóvenes y Adultos
- 1.2 Educación Común
- 1.3 Educación Especial
- 1.4 Educación de Jóvenes y Adultos
- 1.5 Indicadores educativos
- 1.6 Línea de tiempo

Capítulo 2 Educación Común

- 2.1 Resumen
- 2.2 Nivel Inicial
- 2.3 Nivel Primario
- 2.4 Nivel Secundario
- 2.5 Nivel Superior No Universitario

Capítulo 3 Modalidades del sistema educativo

- 3.1 Educación Especial
- 3.2 Educación de Jóvenes y Adultos
- 3.3 Educación Rural
- 3.4 Educación Técnico Profesional

Capítulo 4 Alcance del Relevamiento Anual

Capítulo 5 Síntesis Jurisdiccionales

Capítulo 6 Indicadores Educativos

Anexo 1 Glosario

Signos y Siglas

Signos convencionales

Para la presente sección la DIE adopta la mayor parte de los signos en base a las referencias de INDEC.

*	Dato provisorio
(vacío)	Dato igual a cero
///	Dato que no corresponde presentar debido a la naturaleza de las cosas o del cálculo
s	Dato confidencial por aplicación de las reglas del secreto estadístico

Siglas utilizadas

CFE	Consejo Federal de Educación
DIE	Dirección de Información Educativa
INDEC	Instituto Nacional de Estadísticas y Censos
RA	Relevamiento Anual
MEN	Ministerio de Educación de la Nación
RFIETP	Registro Federal de Instituciones de Educación Técnico Profesional

El uso ocasional del masculino genérico en esta publicación se hace con el fin de no dificultar la lectura, provocar recargamiento y enlentecer la expresión, sin que ello tenga connotaciones de discriminación de género y sin clausurar el debate actual en torno al tema.

Mapa Bicontinental Político de la República Argentina



Presentación

El Ministerio de Educación de la Nación a través de la Secretaría de Evaluación e Información Educativa presenta la 25° edición del Anuario de Estadísticas Educativas con base en el Relevamiento Anual (RA), elaborado por la Dirección de Información Educativa (DIE).

El RA constituye la principal fuente primaria de datos del Sistema Federal de Información Educativa, único censo de datos educativos en el país. Como es sabido, se trata de un operativo estadístico que se implementa con frecuencia anual en todos los establecimientos del país, abarcando todas las modalidades educativas, desde el nivel inicial hasta el superior no universitario. El Relevamiento se ha constituido como una herramienta que genera los insumos para el diseño, seguimiento y evaluación de políticas educativas en los distintos niveles de gestión. Implementa de manera sistemática la medición de las principales variables educativas, posibilitando el análisis del funcionamiento del sistema educativo mediante el seguimiento de la matrícula y el cálculo de indicadores tales como cobertura, promoción, repitencia, abandono, egreso, sobreedad de los alumnos; la caracterización de sus establecimientos educativos en términos de infraestructura y equipamiento; la descripción de la planta funcional mediante el seguimiento de cargos docentes con relación a sus funciones y formas de contratación, entre otras.

Considerando su inserción institucional, actualmente el RA es coordinado y planificado por la Dirección de Información Educativa (DIE) junto a las Unidades de Estadística Educativa de las 23 provincias y la Ciudad Autónoma de Buenos Aires, quienes conforman la Red Federal de Información Educativa (RedFIE). La Red realiza un trabajo permanente de discusión, revisión y decisión colegiada sobre los distintos aspectos que hacen al relevamiento de datos estadísticos: contenidos, definiciones conceptuales, criterios metodológicos y organización logística del operativo, especialmente. A su vez, las Unidades de Estadística Educativa sostienen el contacto con las autoridades educativas y el personal directivo de los establecimientos educativos públicos y privados en cada jurisdicción para la implementación del operativo.

Como cada año, el Anuario Estadístico compila los principales resultados obtenidos mediante el Relevamiento Anual. En particular, el operativo correspondiente al año 2020 implica la onda 25 de implementación del RA en forma ininterrumpida. La presente publicación da cuenta de un momento relevante para la revisión y análisis de este período. Muchos son los motivos para la celebración de estos 25 años de estadísticas educativas con base en el Relevamiento Anual, entre ellos resulta de interés destacar los siguientes aspectos:

- Veinticinco años de estadísticas educativas con base en el RA, representan un tiempo de desarrollo y consolidación institucional como fuente oficial del Sistema Federal de Información Educativa.
- Veinticinco años de estadísticas educativas con base en el RA, implican un proceso de adecuación continua de las formas de registro, sus universos y contenidos, en relación con la dinámica del sistema educativo.

- Veinticinco años de estadísticas educativas con base en el RA, significan una política de difusión que tiene como eje a la transparencia, la información para la gestión y la investigación en forma sostenida.

A continuación, se detallan estas tres dimensiones:

25 años como fuente oficial del sistema de información educativa

Un repaso de los aspectos sobresalientes de la historia del Relevamiento Anual, hasta la actualidad permite dar cuenta del tiempo de desarrollo y consolidación institucional de la fuente oficial del Sistema Federal de Información Educativa. Se trata de una política educativa de continuidad, que se ha sostenido a través de diferentes gobiernos, administraciones, cambios de estructura y transformaciones del sistema. Considerar los principales hitos de la historia del RA hasta la actualidad permite considerar sus raíces y proyecciones.

- El Relevamiento Anual comenzó a ser implementado en 1996 en tanto operativo censal con cobertura en las 23 provincias y la Ciudad de Buenos Aires (Res. CFE N°48/ 95). Por primera vez se logró un consenso entre los representantes de las Unidades de Estadística Educativa jurisdiccionales en el marco de la Red Federal de Información Educativa para su implementación, incluyendo un glosario de definiciones, el conjunto de contenidos a relevar y pautas metodológicas para la definición de los instrumentos de recolección de datos –cuadernillos de relevamiento-, herramientas de capacitación, programas de carga y aspectos logísticos. La fecha de corte para la información -acordada y mantenida desde entonces- fue el 30 de abril de cada año.
- En este sentido, el lanzamiento del Relevamiento le dio continuidad al Censo Nacional de Docentes y Establecimientos Educativos realizado en 1994, donde se captó la nueva estructura académica del sistema educativo organizada mediante la Ley Federal de Educación N°24195/93. Este censo constituyó la primera herramienta creada para la construcción de un Sistema de Información de Estadística Educativa, con información homogénea y consistente a nivel nacional. El Relevamiento Anual cimentó el proceso de producción, consolidación nacional y difusión de la información de estadísticas educativas.
- Otro hito de relevancia en la construcción del Sistema Federal de Información Educativa tuvo lugar en 2009 cuando se consolida institucionalmente su funcionamiento. A través de la Res. CFE N°92/09 se especifican los objetivos, los criterios metodológicos y la logística para la implementación del RA, definiendo responsabilidades y articulando a sus participantes: las áreas de estadística educativa nacional y las jurisdiccionales. De ese modo, el Consejo Federal de Educación pone en valor al RA estableciéndolo como la fuente oficial para el planeamiento educativo, para monitorear y evaluar objetivos y metas de las gestiones educativas nacionales y jurisdiccionales, poniendo el foco en la calidad y oportunidad de la información, en la difusión de la información y sus regulaciones. También se plantea una proyección hacia un sistema continuo de información por alumno, que consolide los sistemas de gestión escolar y sistemas nominales jurisdiccionales.

- En 2011 comenzó la implementación del sistema de carga web del RA mediante una plataforma online, con el objetivo de lograr sustituir los formularios en su versión en papel utilizados hasta el momento, agilizando la carga de datos al descentralizarla en los establecimientos educativos y logrando además minimizar errores de carga, incorporando controles y validaciones a lo largo del mismo proceso. En la actualidad, la carga por parte de las escuelas se complementa con la migración de sus datos por parte de Unidades de Estadística Educativa que disponen de sistemas nominales de información propios
- El dinamismo del sistema educativo verificado en estos 25 años, junto con las consecuentes adecuaciones que fueron requeridas para el Sistema de Federal de Información Educativa y la disponibilidad de recursos tecnológicos, han impulsado desde 2012 el desarrollo de sistemas de información nominal. Concretamente, el Sistema Integral de Información Digital Educativa (SInIDE), creado mediante la Res. Ministerial N°1041/12 y acordado federalmente en la Res. CFE 215/14, abordó la necesidad de contar con datos detallados sobre las principales variables del sistema educativo, incluyendo el registro nominal de los estudiantes, las titulaciones con sus cajas curriculares, y el seguimiento real de las trayectorias educativas. Hubo distintas etapas en el avance hacia ese objetivo. A partir de 2021 se ofrece desde el Ministerio de Educación de la Nación un nuevo aplicativo web -el Sistema de Gestión Escolar (SGE)- orientado a ampliar la carga y consulta digital de datos desde las escuelas, y brindarles una serie de herramientas de gestión como la toma de asistencia, la carga de calificaciones o la emisión de certificados y boletines. Por otro lado, se conformó por primera vez una Base Nacional Homologada (BNH), que integra federalmente paquetes de datos de todas las jurisdicciones a través de procesos de transferencia desde sus sistemas nominales y su validación y homologación en campos comunes predefinidos.
- En la medida en que se extiende la cobertura y las validaciones los datos de estas fuentes nominales de las jurisdicciones, se proyecta un período de coexistencia de los nuevos sistemas nominales con el RA como parámetro de calidad de la información.

25 años aportando insumos para la descripción y análisis del sistema educativo

Resulta de interés destacar, en este apartado, algunos aspectos que involucran cambios metodológicos, a lo largo de estos 25 años. En este lapso, sucedieron transformaciones profundas en el Sistema Educativo¹ y en el Sistema de Información. A dichas transformaciones, se les suman a los rasgos específicos de su implementación en los distintos niveles jurisdiccionales involucrados. En ese marco, el RA en el período 1996-2020 ha tenido que ajustarse para la captación de las particularidades de esta transición entre distintas organizaciones del sistema educativo, donde en ocasiones coexistieron distintos sistemas, con impacto en su medición. En relación con esa dinámica, el relevamiento fue realizando una adecuación continua de las

¹ Un desarrollo vinculado con esta temática se encuentra en el documento "25 años de estadísticas educativas con base en Relevamiento Anual. 1996-2020. Informe estadístico. Sistema Educativo Nacional: Un análisis longitudinal", Dirección de Información Educativa, noviembre 2022.

formas de registro, en los universos relevados y en la selección de contenidos. La posibilidad de contextualizar esos movimientos, así como las decisiones metodológicas adoptadas para su registro, son un factor clave para el análisis de la información resultante.

Para comenzar, en la Tabla 1 se presenta un resumen de las transformaciones del marco normativo que organiza el sistema educativo nacional y las respuestas del sistema de información.

Tabla 1: Selección de regulaciones que inciden en el Sistema de Educación y en el Sistema Federal de Información Educativa

Año	Sistema de Educación		Sistema Federal de Información Educativa	
	Ley N°	Nombre	Res. N°	Resumen
1993	Ley N°24.195	Ley Federal de Educación	Ley N°24.195	Creación de la Red Federal de Información Educativa (RedFIE)
1995	Ley N°24.521	Ley de Educación Superior	Res. CFE N°48	Implementación del Sistema Federal de Información Educativa, para homogeneizar la información y evaluar la consistencia del sistema nacional.
1996			Res. CFE N°48	Lanzamiento del Relevamiento Anual
1998	Ley N°25.053	Fondo de Incentivo Docente - FONID		
2002	Ley N°25.573	Modificación a la Ley de Educación Superior N°24.521		
2004	Ley N°25.864	Ley de garantía de la duración del ciclo lectivo		
2005	Ley N°26.058	Ley de Educación Técnico Profesional		
	Ley N°26.075	Ley de Financiamiento Educativo		
	Ley N°26.061	Ley de Protección Integral de los Derechos de las Niñas, Niños y Adolescentes		
2006	Ley N°26.206	Ley de Educación Nacional	Ley N°26.206	Define la estructura, niveles y modalidades del sistema educativo.
	Ley N°26.150	Ley de Educación Sexual Integral		
2009			Res. CFE N°92	Criterios y acciones que rigen el funcionamiento del Sistema Federal de Información Educativa.
2012			Res. N°1041	Creación del Sistema Integral de Información Digital Educativa (SInIDE)
2014	Ley N°27.044	Convención de los Derechos de las Personas con Discapacidad	Res. CFE N°215	Implementación del Sistema Integral de Información Digital Educativa (SInIDE)
	Ley N°27.045	Ley obligatoriedad de Educación Inicial para niños/as de 4 (cuatro) años		
2016			Res. CFE N°300	Ratificación de implementación del SInIDE
2019	Ley N°27.489	Programa Cédula Escolar Nacional	Ley N°27.489	Define al SInIDE como fuente de información y amplía sus objetivos.
2020	Ley N°27.550	Estudios a distancia. Modificación a la Ley de Educación Nacional (N°26.206)		

Como fuera mencionado, los cambios en el sistema de información se visualizan en el diseño metodológico y en particular en los instrumentos de carga. En primer lugar, el actual universo

de escuelas del RA se fue ampliando a lo largo de período analizado, en tanto los contenidos relevados se fueron complejizando. A continuación, se presentan las principales modificaciones en este sentido, según el año de realización.

Tabla 2: Universo y contenidos del Relevamiento Anual según año de implementación

Años	Universo	Contenidos
1996	Se inicia el relevamiento con Educación Común y Artística, Educación Especial y, Educación Permanente de Jóvenes y Adultos.	Se relevan datos de matrícula por sección, egresados, cargos docentes, horas cátedras, beneficiarios de servicios de alimentación gratuita.
1997	Nivel Inicial: en Educación Común, agrega jardín maternal y en Educación Especial, estimulación temprana.	
1998	Se añade: Formación Profesional/ Capacitación laboral y Trayectos de Educación Artística. En el cuadernillo correspondiente a EPJA, se releva la matrícula que asiste a un programa de alfabetización.	
2001	Se incorpora Trayecto Técnico Profesional y/o Itinerario Formativo.	
2002	Se inicia el relevamiento de Servicios Alternativos/ Complementarios en su respectivo cuadernillo.	Se relevan cargos no docentes y se agregan más cuadros de consulta sobre el equipamiento en los distintos establecimientos educativos.
2004		Inclusiones en Dimensión equipamiento.
2006		Inclusión de Personas por función docente.
2008		Comienza a relevarse la matrícula de educación secundaria por sección y título. Se agregan cuadros de población y de alumnos con discapacidad. En el cuadernillo correspondiente a Educación Especial, se modifica el sistema de categorías tipo de problemática atendida, así como también se modifica la forma de relevar Talleres por nivel educativo y talleres de educación integral para adolescentes, jóvenes y adultos.
2010	Última edición del cuadernillo referido a Trayecto Técnico Profesional y/o Itinerario Formativo, esta información se pasa a relevar dentro del cuadernillo de Educación Común.	
2011	Se incluye el cuadernillo relativo a la Modalidad Domiciliaria / Hospitalaria (blanco).	
2012		Características del establecimiento. Adultos: se incluyen personas por función docente.
2013	Se comienza a relevar en Educación Común y Adultos, la matrícula del Plan FinEs, líneas trayecto y deudores.	
2018		Se agregan cuadros referentes a infraestructura escolar en todos los cuadernillos de todas las modalidades.

Como resultado de los sucesivos ajustes en los instrumentos de recolección de datos – ya sea en el sistema de carga web o su equivalente en cuadernillos de papel- el universo de establecimientos educativos y sus ofertas se organiza como se observa en la siguiente tabla (Tabla 3).

Tabla 3: Universo del Relevamiento Anual (RA) según organización mediante cuadernillos

Cuadernillos	Universo de RA: modalidades y ofertas educativas
Celeste	Educación Común en sus niveles Inicial, Primario y Secundario, y en sus modalidades Artística, Rurales, Contextos de Privación de la Libertad, Intercultural Bilingüe y Técnico Profesional.
Verde	Educación Común, nivel Superior No Universitario
Rosa	Modalidad Especial
Violeta	Modalidad Educación Permanente de Jóvenes y Adultos
Naranja	Modalidad Técnico Profesional, Formación Profesional/ Capacitación Laboral
Marrón	Ciclos de formación Artística con finalidad Propedéutica, Formación Artística con especialidad y Artístico para la Industria Cultural (FAPIC), Formación Artística Vocacional.
Amarillo	Servicios Alternativos/ Complementarios
Blanco	Modalidad Domiciliaria y Hospitalaria

Finalmente, cabe mencionar uno de los ejes más relevantes de las modificaciones en los contenidos relevados, en el período analizado. Se trata de la organización del régimen académico de los niveles primario y secundario de la educación común, para la cual se pueden distinguir tres estructuras que corresponden con las regulaciones nacionales. Concretamente, a lo largo del período, se adoptaron decisiones metodológicas específicas que permitieron la captación del fenómeno de manera homologada federalmente, permitiendo el registro de particularidades jurisdiccionales. Considerar dichos criterios es relevante para el análisis de datos e indicadores por año de estudio y jurisdicción, así como el análisis de las series temporales.

En la tabla siguiente se resumen las equivalencias entre las distintas organizaciones del régimen académico a lo largo del período analizado (Tabla 4).

Equivalencias		Relaciones entre nivel y grado/año de estudio											
		1°	2°	3°	4°	5°	6°	7°	8°	9°	10°	11°	12°
Anterior a la Ley Federal de Educación		Primaria (de 1° a 7° grado/año)						Medio (de 1° a 5°/ 6° grado/año)					
Ley Federal de Educación N°24195/93		EGB 1 y 2 (de 1° a 6° grado/año)						EGB 3 (de 7° a 9° grado/año)		Polimodal (de 1° a 3°/4° grado/año)			
Ley de Educación Nacional N° 26206/06	6- 6	Primaria (de 1° a 6° grado/año)						Secundaria (de 1° a 6°/7° grado/año)					
	7- 5	Primaria (de 1° a 7° grado/año)						Secundaria (de 1° a 5°/6° grado/año)					

25 años brindando información sobre el sistema educativo

La disponibilidad de una fuente oficial, confiable y homologada de datos permitió la difusión y uso de dicha información para describir, analizar, planificar y gestionar los temas específicos del Sistema Educativo. Es de interés destacar como motivo de celebración, la política de difusión de la información, apuntando a la transparencia, la obtención de datos para la mejora en la gestión nacional y jurisdiccional, y las posibilidades de brindar insumos clave para el campo de la investigación.

La producción y difusión del RA se encuentra enmarcada por un conjunto de normativas que la regulan. Entre ellas, es relevante mencionar a la Ley de Secreto Estadístico N°17.622/ 1968, que establece las pautas de confidencialidad de la información recolectada y específica las obligaciones para su aplicación, la Ley de Educación Nacional N°26206/2006 que regula la política de difusión de los datos e indicadores, y la Ley de Derecho al Acceso a la Información Pública N°27275/2016, que reglamenta—entre otros puntos- la posibilidad solicitar, analizar libremente la información disponible.

La política de difusión de datos e indicadores educativos basados en el Relevamiento Anual está presente desde 1996 en forma continuada, orientada a funcionarios, investigadores, integrantes de la comunidad educativa, representantes de la prensa y público en general. En la actualidad, las publicaciones regulares son:

- El Anuario de Estadísticas Educativas de cada año, contempla un conjunto de tablas que sintetizan variables relevantes para la caracterización de las tres Modalidades generales -Educación Común, Educación Especial y Educación de Jóvenes y Adultos- incluyendo unidades educativas, unidades de servicio, matrícula, cargos y horas, según nivel educativo y sector de gestión, entre otras. También se incluyen algunas de las modalidades transversales (Educación Técnica Profesional, Educación Rural) con apertura jurisdiccional a nivel departamental.
- El conjunto de indicadores educativos se encuentra compilado en un documento metodológico elaborado en el marco de la RedFIE (“Sistema Nacional de Indicadores Metodológicos. Manual metodológico”, 2005). Este documento incluye la definición de indicadores necesarios para el análisis del sistema educativo, priorizando los aspectos referidos al funcionamiento y desempeño del sistema educativo, elaborado para posibilitar la comparabilidad inter e intra jurisdiccional. De forma periódica, se calcula y publica una selección de indicadores en la cual se incluyen las Tasas de Promoción Efectiva, Repitencia y Abandono Interanual por nivel de estudio, ciclo y año de estudio, así como el Porcentaje de Sobreeadad por nivel y año de estudio. Estos indicadores se presentan con relación a la estructura académica adoptada por cada jurisdicción como a la estructura normalizada en 6 años de primaria y 6 de secundaria.
- El Sistema Integrado de Consulta de Datos e Indicadores Educativos (SICDIE) es un desarrollo web –dependiente de la Secretaría de Evaluación e Información Educativa- que integra el RA con otras fuentes de datos, tanto del Ministerio de Educación como de otros organismos del Estado. Esta plataforma permite el acceso a tableros de información que

incluyen series estadísticas de un conjunto de variables para su selección, comparación y análisis de datos, así como también la descarga de bases de datos normalizadas para el análisis de especialistas.

- Requerimientos específicos de Sistemas de Información Internacionales. El RA también constituye la fuente de datos utilizada para la producción de indicadores destinados a dar respuesta a estos requerimientos. En particular, los datos del RA nutren, entre otros, los siguientes compendios estadísticos:
 - El seguimiento de los indicadores definidos para la adaptación nacional de los Objetivos de Desarrollo Sostenible 2030.
 - El Anuario de Indicadores Estadísticos del Mercosur Educativo (Vitrina), que se publica desde el año 1996 y el Informe de Series históricas de los principales indicadores del Mercosur, iniciado en 2001.
 - La Encuesta de Educación Formal del Instituto de Estadística de la UNESCO (UIS-UNESCO), de carácter anual, cuyos datos a su vez son publicados en la base de datos internacional de educación de esa organización, en la base de datos mundial de los Objetivos de Desarrollo Sostenible (ODS), División de Estadística de las Naciones Unidas (UNdata) y “Estadísticas de Educación” del Banco Mundial (EdStats), así como en el Resumen Anual de datos sobre el ODS4 del UIS.
 - El Informe de la Red Iberoamericana de Indicadores de Educación Superior (Red INDICES).
 - El Informe “Education at a Glance (EAG)” de la Organización para la Cooperación y el Desarrollo Económicos (OCDE).
 - Los Informes de los Estados Parte al protocolo de San Salvador (GTPSS).
- Por último, debemos destacar la participación continua en el Sistema Estadístico Nacional (SEN), que articula nacionalmente las fuentes de información oficiales de organismos dependientes del Poder Ejecutivo Nacional, como el Ministerio de Educación, así como las operaciones estadísticas, en tanto producción original de datos primarios como es el RA. Los datos del RA abastecen anualmente los Anuarios Estadísticos de la República Argentina que publica el Instituto Nacional de Estadísticas y Censos (INDEC).

A modo de celebración de los 25 años de estadísticas educativas en base al Relevamiento Anual, este Anuario propone un apartado centrado en una mirada longitudinal de la información que permite recorrer los principales movimientos del sistema educativo en este lapso. En dicha sección se incluye la apertura de series de datos de las principales variables y universos, para permitir un análisis sistemático esperando que favorezca el estudio, análisis y debates en torno al sistema educativo, sus recursos y las visiones para su mejora. Las variables seleccionadas son unidades de servicio y alumnos, agrupadas por modalidades, niveles educativos y sectores de gestión. Además, se agregan un conjunto de indicadores para complementar la mirada de la serie.

Agradecemos el trabajo comprometido de los profesionales y técnicos de las Unidades de Estadística Educativa, haciendo extensivo el saludo a las autoridades educativas de cada jurisdicción y, al personal directivo de los establecimientos educativos de todo el país, esenciales para el sostenimiento del Relevamiento Anual.

Consideraciones Metodológicas

Como es habitual el presente Anuario 2020 incluye información sobre las unidades de análisis: unidad educativa, unidad de servicio, matrícula, cargos, horas cátedra, considerando tanto las modalidades generales como las específicas, los niveles educativos o ciclos de enseñanza, los turnos, el tipo de jornada y los grados o años de estudio, así como los principales indicadores educativos. Es relevante aclarar dos aspectos particulares de esta publicación.

En primer lugar, es ineludible señalar que el RA 2020 se produjo en contexto de pandemia por Covid-19. Esta situación incidió en el sistema educativo nacional obligando a la revisión y adopción de decisiones metodológicas a lo largo del año, que impactaron en el RA. Es motivo de celebración el nivel de compromiso y profesionalismo que garantizaron seguir implementando el relevamiento en las escuelas, demostrando la fortaleza y la ductilidad para adaptarse a circunstancias especiales de la RedFIE.

El contexto del Aislamiento Social Preventivo y Obligatorio (ASPO) adoptado en el marco de pandemia COVID-19 implicó la realización de una revisión del instrumento y la decisión de minimizar los cambios, para sostener las definiciones metodológicas existentes, como fuera referido en el informe "Documento metodológico del Relevamiento Anual. Marco Normativo y definiciones metodológicas acordadas en RedFIE para la implementación del RA 2020 y el RA 2021".² Los principales aspectos metodológicos revisados y especificados, en consenso con las Unidades de Estadística Educativa jurisdiccionales en el marco de la RedFIE, se concentraron en tres puntos:

- Fecha de implementación del relevamiento: cabe mencionar que los establecimientos educativos cerraron sus puertas a la presencialidad el 16 de marzo de 2020, sin embargo, el Relevamiento sostuvo su fecha histórica de corte de los datos al 30 de abril de 2020. En tanto, hubo una postergación de la habilitación del dispositivo de carga, activándose en el mes de agosto del 2020.
- Universo del Relevamiento en base al Padrón de Establecimientos Educativos: la cobertura se vio afectada por temas particulares de las ofertas, como por ejemplo la no apertura de algunas. En tanto, también se presentaron ciertos obstáculos para dar respuesta al relevamiento, ya sea por el acceso a los datos de base, dificultades tecnológicas y de conectividad en las escuelas.
- En tercer lugar, se revisó y ratificó el concepto de alumno, en tanto beneficiario directo de los servicios educativos, que se encuentra inscripto en una oferta reconocida por la autoridad educativa. En este sentido, se cuentan independientemente de la forma de implementación del servicio en una unidad educativa, sea este virtual, presencial o ambos tipos.

2 Ministerio de Educación de la Nación, Dirección Nacional de Evaluación e Información Educativa, Dirección de Información Educativa. (Diciembre de 2021). "Documento metodológico del Relevamiento Anual. Marco Normativo y definiciones metodológicas acordadas en RedFIE para la implementación del RA 2020 y el RA 2021". Ministerio de Educación de la Nación. Recuperado el 16 de noviembre de 2022 de https://www.argentina.gob.ar/sites/default/files/2018/04/documento_metodologico_ra.pdf)

En segundo lugar, con relación a las series que abarcan los 25 años de estadísticas educativas con base en el RA, el presente Anuario incluye a las principales variables del sistema de información educativo, en el período 1996 - 2020. El criterio adoptado para su producción fue la comparabilidad de los datos con la actualidad. En este sentido, a continuación, se detallan los criterios adoptados para privilegiar este criterio con la organización actual:

- Los Relevamientos de los años 1996 y 1997 se basaron en establecimientos (CUE) y no relevaron localizaciones (CUE Anexos). En este sentido, los cuadros de Unidades de Servicio (CUE Anexo por nivel), para dichos años, disponen solo de Unidades Educativas (CUE por nivel). A partir de 1998, el relevamiento incluye de Localizaciones y Unidades de Servicio.
- La serie toma, como criterio de la presentación de resultados de las ofertas, la estructura actual de modalidades y niveles establecido por la Ley 26206/06. Dados los cambios en la estructura académica, las series que incluyen US de Educación Común, Nivel Secundario desagregan las ofertas entre quienes brindan Solo Ciclo Básico, Solo Ciclo Orientado o Ambos Ciclos del nivel secundario.
- En el lapso de los años 1996 a 2005, la Educación Artística fue incluida en la Educación Común.
- Cambios en las Ofertas:
 - El relevamiento de 1996 no relevó para Nivel Inicial, en Educación Común la oferta de Jardín Maternal, y en Educación Especial, la oferta de Educación Temprana.
 - Los relevamientos de 1996 y 1997 no relevaba Educación Integral para Adolescentes y Jóvenes/ Secundaria, en Educación Especial.
 - En el RA de 1996 y 1997, no se cuentan con datos para Formación Profesional, en EDJA, dado que fue incluida en 1998.
 - A partir del año 2015, por una modificación en el instrumento de relevamiento de Educación Especial, se consigna el Nivel Secundario y los Talleres de Ed. Integral como Educación Integral para Adolescentes y Jóvenes/Secundario Especial.
 - A partir del RA 2018, en el nivel Secundario de las modalidades Común y de Jóvenes y Adultos, se incluye el relevamiento de matrícula del Plan Fines de la Línea Trayecto.
 - Dados los cambios en la estructura académica, las series que incluyen US de Educación Común, Nivel Secundario desagregan las ofertas entre quienes brindan Solo Ciclo Básico, Solo Ciclo Orientado o Ambos Ciclos.

En el Capítulo 1, para completar los 25 años de indicadores, dado que el cálculo es interanual, debieron utilizarse los datos del RA2021. La fecha de procesamiento de dicha información es el 19 de agosto de 2021.

En tanto, el procesamiento de la información correspondiente al Relevamiento Anual 2020 fue elaborada al 30 de noviembre de 2020, por parte de la DIE, MEN.

La cartografía base utilizada para la realización de los mapas tiene como Fuente: IGN - SIG 250.

Mapa: Estructura académica adoptada

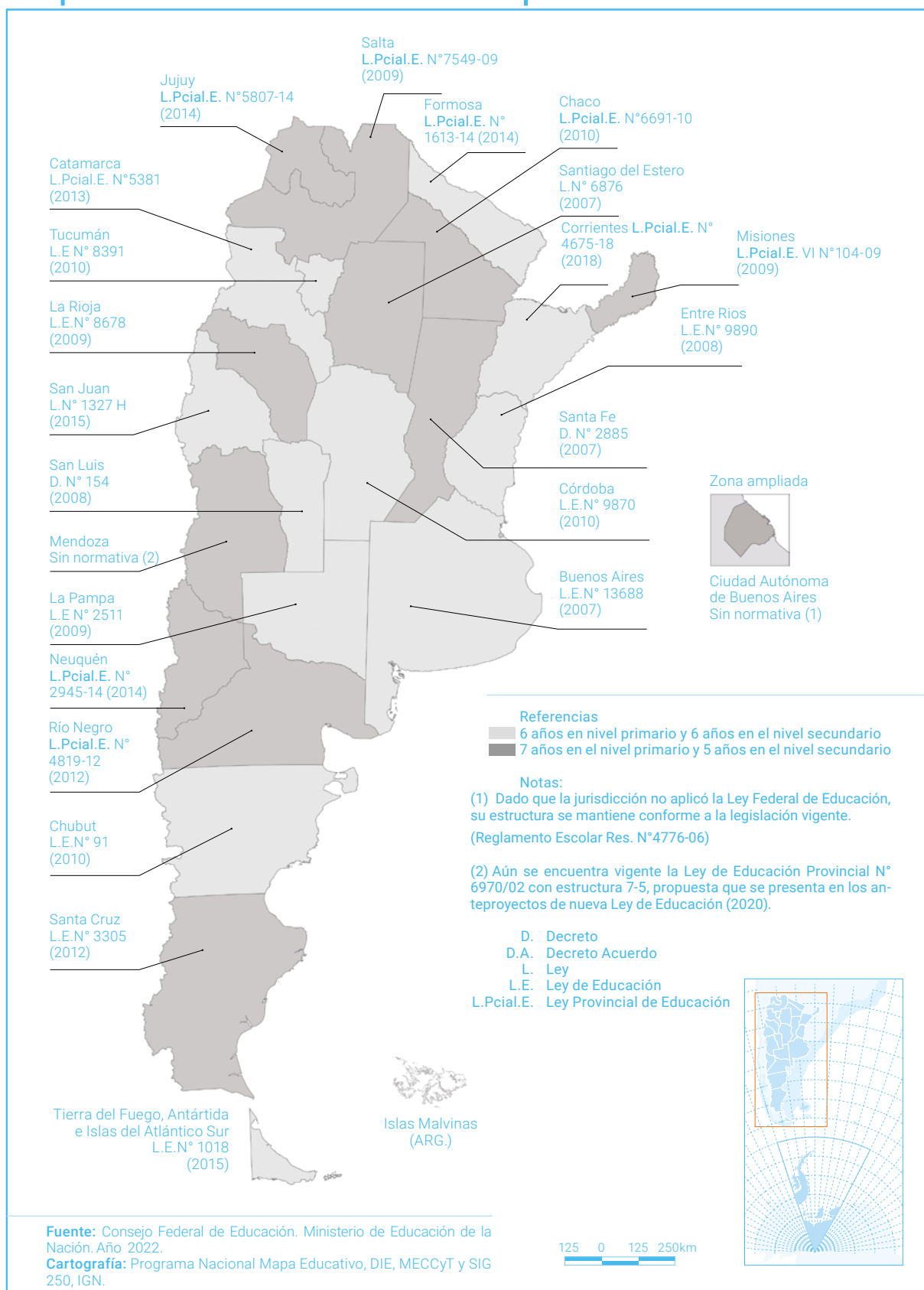

Índice de Cuadros

Capítulo 1

1.1	Sistema educativo: Educación Común, Educación Especial y Educación de Jóvenes y Adultos	44
1.1.1	Alumnos por año de relevamiento según modalidad y nivel educativo	44
1.1.1.1	Alumnos del sector de gestión estatal por año de relevamiento según modalidad y nivel educativo.....	46
1.1.1.2	Alumnos del sector de gestión privado por año de relevamiento según modalidad y nivel educativo	48
1.1.2	Unidades de servicio por año de relevamiento según modalidad y nivel educativo.....	50
1.1.2.1	Unidades de servicio del sector de gestión estatal por año de relevamiento según modalidad y nivel educativo.....	52
1.1.2.2	Unidades de servicio del sector de gestión privado por año de relevamiento según modalidad y nivel educativo.....	54
1.2	Educación Común	56
1.2.1	Alumnos por año de relevamiento según división político-territorial	56
1.2.2	Unidades de servicio por año de relevamiento según división político-territorial	58
1.3	Educación Especial	60
1.3.1	Alumnos por año de relevamiento según división político-territorial	60
1.3.2	Unidades de servicio por año de relevamiento según división político-territorial	62
1.4	Educación de Jóvenes y Adultos	64
1.4.1	Alumnos por año de relevamiento según división político-territorial	64
1.4.2	Unidades de servicio por año de relevamiento según división político-territorial	66
1.5	Indicadores educativos	68
1.5.1	Tasa de promoción efectiva por año de relevamiento según año de estudio.....	68
1.5.2	Tasa de repitencia por año de relevamiento según año de estudio.....	68
1.5.3	Tasa de abandono interanual por año de relevamiento según año de estudio	68
1.5.4	Tasa de sobreedad por año de relevamiento según nivel educativo y sector de gestión.....	70
1.5.5	Tasa de egreso por año de relevamiento según nivel educativo y sector de gestión	72
1.6	Línea de tiempo	74
1.6.1	Autoridades Nacionales.....	74
1.6.2	Principales normativas que inciden en el Sistema de Educación y el Sistema de Información.	76

Capítulo 2

Educación Común	79
2.1 Resumen	80
2.1.1. Establecimientos y unidades educativas por nivel / ciclo de enseñanza según división político-territorial	81
2.1.1.1. Establecimientos y unidades educativas del sector de gestión estatal por nivel / ciclo de enseñanza según división político-territorial.....	82
2.1.1.2. Establecimientos y unidades educativas del sector de gestión privado por nivel / ciclo de enseñanza según división político-territorial.....	83
2.1.2. Localizaciones y unidades de servicio por nivel / ciclo de enseñanza según división político-territorial.	84
2.1.2.1. Localizaciones y unidades de servicio del sector de gestión estatal por nivel / ciclo de enseñanza según división político-territorial.	85
2.1.2.2. Localizaciones y unidades de servicio del sector de gestión privado por nivel / ciclo de enseñanza según división político-territorial.	86
2.1.3. Alumnos por nivel de enseñanza según división político-territorial.	87
2.1.3.1. Alumnos del sector de gestión estatal por nivel de enseñanza según división político-territorial.....	88
2.1.3.2. Alumnos del sector de gestión privado por nivel de enseñanza según división político-territorial.....	89
2.1.4. Nivel primario y secundario: alumnos por año de estudio según división político-territorial. Situación en cada jurisdicción respecto de la implementación de la Ley de educación nacional N° 26.206.....	90
2.1.4.1. Nivel primario y secundario: alumnos del sector de gestión estatal por año de estudio según división político-territorial.....	91
2.1.4.2. Nivel primario y secundario: alumnos del sector de gestión privado por año de estudio según división político-territorial.....	92
2.1.4.3. Nivel primario y secundario: estructura académica según jurisdicciones.....	93
2.1.5. Cargos docentes por pertenencia a la planta orgánica funcional y nivel de enseñanza según división político-territorial.	94
2.1.5.1. Cargos docentes del sector de gestión estatal por pertenencia a la planta orgánica funcional y nivel de enseñanza según división político-territorial.	95
2.1.5.2. Cargos docentes del sector de gestión privado por pertenencia a la planta orgánica funcional y nivel de enseñanza según división político-territorial.	96
2.1.6. Horas cátedra por pertenencia a la planta orgánica funcional y nivel de enseñanza según división político-territorial.	97
2.1.6.1. Horas cátedra del sector estatal por pertenencia a la planta orgánica funcional y nivel de enseñanza según división político-territorial.	98
2.1.6.2. Horas cátedra del sector privado por pertenencia a la planta orgánica funcional y nivel de enseñanza según división político-territorial.	99
2.2 Nivel Inicial	100
2.2.1. Unidades educativas por ciclo según división político-territorial.....	101
2.2.1.1. Unidades educativas del sector de gestión estatal por ciclo según división político-territorial. .	102
2.2.1.2. Unidades educativas del sector de gestión privado por ciclo según división político-territorial. .	103
2.2.2. Unidades de servicio por ciclo según división político-territorial.....	104
2.2.2.1. Unidades de servicio del sector de gestión estatal por ciclo según división político-territorial. .	105
2.2.2.2. Unidades de servicio del sector de gestión privado por ciclo según división político-territorial. .	106

2.2.3.	Alumnos por ciclo y año de estudio según división político-territorial	107
2.2.3.1.	Alumnos del sector de gestión estatal por ciclo y año de estudio según división político-territorial	108
2.2.3.2.	Alumnos del sector de gestión privado por ciclo y año de estudio según división político-territorial	109
2.2.4.	Alumnos por ciclo y año de estudio según división político-territorial. Mujeres	110
2.2.4.1.	Alumnos del sector de gestión estatal por ciclo y año de estudio según división político-territorial. Mujeres	111
2.2.4.2.	Alumnos del sector de gestión privado por ciclo y año de estudio según división político-territorial. Mujeres	112
2.2.5.	Alumnos de 6 años en 1° año de primaria que asistieron a la sala de 5 años según división político-territorial	113
2.2.5.1.	Alumnos de 6 años en 1° año de primaria del sector de gestión estatal que asistieron a la sala de 5 años según división político-territorial	114
2.2.5.2.	Alumnos de 6 años en 1° año de primaria del sector de gestión privado que asistieron a la sala de 5 años según división político-territorial	115
2.2.6.	Alumnos por turno de funcionamiento según división político-territorial	116
2.2.6.1.	Alumnos del sector de gestión estatal por turno de funcionamiento según división político-territorial	119
2.2.6.2.	Alumnos del sector de gestión privado por turno de funcionamiento según división político-territorial	122
2.2.7.	Secciones por ciclo, año de estudio y tipo de sección según división político-territorial	125
2.2.7.1.	Secciones del sector de gestión estatal por ciclo, año de estudio y tipo de sección según división político-territorial	126
2.2.7.2.	Secciones del sector de gestión privado por ciclo, año de estudio y tipo de sección según división político-territorial	127
2.2.8.	Cargos docentes por pertenencia a la planta orgánica funcional, ciclo y función educativa según división político-territorial	128
2.2.8.1.	Cargos docentes del sector de gestión estatal por pertenencia a la planta orgánica funcional, ciclo y función educativa según división político-territorial	129
2.2.8.2.	Cargos docentes del sector de gestión privado por pertenencia a la planta orgánica funcional, ciclo y función educativa según división político-territorial	130
2.2.9.	Horas cátedra por pertenencia a la planta orgánica funcional, ciclo y sector de gestión según división político-territorial	131
2.3	Nivel Primario	132
2.3.1.	Unidades educativas por estructura académica según división político-territorial	133
2.3.1.1.	Unidades educativas del sector de gestión estatal por estructura académica según división político-territorial	134
2.3.1.2.	Unidades educativas del sector de gestión privado por estructura académica según división político-territorial	135
2.3.2.	Unidades de servicio por estructura académica según división político-territorial	136
2.3.2.1.	Unidades de servicio del sector de gestión estatal por estructura académica según división político-territorial	137
2.3.2.2.	Unidades de servicio de gestión privado por estructura académica del sector según división político-territorial	138

2.3.3.	Alumnos por año de estudio según división político-territorial.....	139
2.3.3.1.	Alumnos del sector de gestión estatal por año de estudio según división político-territorial.....	140
2.3.3.2.	Alumnos del sector de gestión privado por año de estudio según división político-territorial.....	141
2.3.4.	Alumnos por año de estudio según división político-territorial. Mujeres.....	142
2.3.4.1.	Alumnos del sector de gestión estatal por año de estudio según división político-territorial. Mujeres.....	143
2.3.4.2.	Alumnos del sector de gestión privado por año de estudio según división político-territorial. Mujeres.....	144
2.3.5.	Alumnos repitientes por año de estudio según división político-territorial.....	145
2.3.5.1	Alumnos repitientes del sector de gestión estatal por año de estudio según división político-territorial.....	146
2.3.5.2	Alumnos repitientes del sector de gestión privado por año de estudio según división político-territorial.....	147
2.3.6.	Alumnos repitientes por ciclo y año de estudio según división político-territorial. Mujeres.....	148
2.3.6.1	Alumnos repitientes del sector de gestión estatal por ciclo y año de estudio según división político-territorial. Mujeres.....	149
2.3.6.2	Alumnos repitientes del sector de gestión privado por ciclo y año de estudio según división político-territorial. Mujeres.....	150
2.3.7.	Alumnos por turno de funcionamiento según división político-territorial.....	151
2.3.7.1.	Alumnos del sector de gestión estatal por turno de funcionamiento según división político-territorial.....	152
2.3.7.2.	Alumnos del sector de gestión privado por turno de funcionamiento según división político-territorial.....	153
2.3.8.	Unidades de Servicio de jornada extendida/completa (JE/JC) y alumnos en dichas escuelas según división político-territorial.....	154
2.3.8.1	Unidades de Servicio del sector de gestión estatal de jornada extendida/completa (JE/JC) y alumnos en dichas escuelas según división político-territorial.....	155
2.3.8.2	Unidades de Servicio del sector de gestión privado de jornada extendida/completa (JE/JC) y alumnos en dichas escuelas según división político-territorial.....	156
2.3.9	Secciones por tipo de sección y año de estudio según división político-territorial.....	157
2.3.9.1	Secciones del sector de gestión estatal por tipo de sección y año de estudio según división político-territorial.....	158
2.3.9.2	Secciones del sector de gestión privado por tipo de sección y año de estudio según división político-territorial.....	159
2.3.10	Cargos docentes por pertenencia a planta orgánica funcional y función educativa según división político-territorial.....	160
2.3.10.1.	Cargos docentes del sector de gestión estatal por pertenencia a planta orgánica funcional y función educativa según división político-territorial.....	161
2.3.10.2.	Cargos docentes del sector de gestión privado por pertenencia a planta orgánica funcional y función educativa según división político-territorial.....	162
2.3.11	Horas cátedra frente a alumnos por pertenencia a la planta orgánica funcional y sector de gestión según división político-territorial.....	163
2.3.12	Alumnos salidos con pase por año de estudio según división político-territorial. Año 2019.....	164
2.3.12.1	Alumnos salidos con pase del sector de gestión estatal por año de estudio según división político-territorial. Año 2019.....	165
2.3.12.2	Alumnos salidos con pase del sector de gestión privado por año de estudio según división político-territorial. Año 2019.....	166

2.3.13	Alumnos salidos con pase por año de estudio según división político-territorial. Mujeres. Año 2019.....	167
2.3.13.1	Alumnos salidos con pase del sector de gestión estatal por año de estudio según división político-territorial. Mujeres. Año 2019.....	168
2.3.13.2	Alumnos salidos con pase del sector de gestión privado por año de estudio según división político-territorial. Mujeres. Año 2019.....	169
2.3.14	Alumnos salidos sin pase por año de estudio según división político-territorial. Año 2019.....	170
2.3.14.1	Alumnos salidos sin pase del sector de gestión estatal por año de estudio según división político-territorial. Año 2019.....	171
2.3.14.2	Alumnos salidos sin pase del sector de gestión privado por año de estudio según división político-territorial. Año 2019.....	172
2.3.15	Alumnos salidos sin pase por año de estudio según división político-territorial. Mujeres. Año 2019.....	173
2.3.15.1	Alumnos salidos sin pase del sector de gestión estatal por año estudio según división político-territorial. Mujeres. Año 2019.....	174
2.3.15.2	Alumnos salidos sin pase del sector de gestión privado por año estudio según división político-territorial. Mujeres. Año 2019.....	175
2.3.16	Alumnos promovidos por año de estudio según división político-territorial. Año 2019.....	176
2.3.16.1	Alumnos promovidos del sector de gestión estatal por año de estudio según división político-territorial. Año 2019.....	177
2.3.16.2	Alumnos promovidos de sector de gestión privado por año de estudio según división político-territorial. Año 2019.....	178
2.3.17	Alumnos promovidos por año de estudio según división político-territorial. Mujeres. Año 2019.....	179
2.3.17.1	Alumnos promovidos de sector de gestión estatal por año de estudio según división político-territorial. Mujeres. Año 2019.....	180
2.3.17.2	Alumnos promovidos de sector de gestión privado por año de estudio según división político-territorial. Mujeres. Año 2019.....	181
2.3.18	Alumnos no promovidos por año de estudio según división político-territorial. Año 2019.....	182
2.3.18.1	Alumnos no promovidos del sector de gestión estatal por año de estudio según división político-territorial. Año 2019.....	183
2.3.18.2	Alumnos no promovidos del sector de gestión privado por año de estudio según división político-territorial. Año 2019.....	184
2.3.19	Alumnos no promovidos por año de estudio según división político-territorial. Mujeres. Año 2019.....	185
2.3.19.1	Alumnos no promovidos del sector de gestión estatal por año de estudio según división político-territorial. Mujeres. Año 2019.....	186
2.3.19.2	Alumnos no promovidos del sector de gestión privado por año de estudio según división político-territorial. Mujeres. Año 2019.....	187
2.3.20	Alumnos al último día de clase por año de estudio según división político-territorial. Año 2019.....	188
2.3.20.1	Alumnos al último día de clase del sector de gestión estatal por año de estudio según división político-territorial. Año 2019.....	189
2.3.20.2	Alumnos al último día de clase del sector de gestión privado por año de estudio según división político-territorial. Año 2019.....	190
2.3.21	Alumnos al último día de clase por año de estudio según división político-territorial. Año 2019. Mujeres.....	191
2.3.21.1	Alumnos al último día de clase del sector de gestión estatal por año de estudio según división político-territorial. Mujeres. Año 2019.....	192
2.3.21.2	Alumnos al último día de clase del sector de gestión privado por año de estudio según división político-territorial. Mujeres. Año 2019.....	193

2.3.22	Egresados por estructura académica según división político-territorial. Año 2019.....	194
2.3.22.1	Egresados del sector de gestión estatal por estructura académica según división político-territorial. Año 2019.....	195
2.3.22.2	Egresados del sector de gestión privado por estructura académica según división político-territorial. Año 2019.....	196
2.3.23	Egresados por estructura académica según división político-territorial. Mujeres. Año 2019.	197
2.3.23.1	Egresados del sector de gestión estatal por estructura académica según división político-territorial. Mujeres. Año 2019.....	198
2.3.23.2	Egresados del sector de gestión privado por estructura académica según división político-territorial. Mujeres. Año 2019.....	199
2.4	Nivel Secundario.....	200
2.4.1.	Unidades educativas por estructura académica según división político-territorial.....	201
2.4.1.1.	Unidades educativas del sector de gestión estatal por estructura académica según división político-territorial.....	202
2.4.1.1.	Unidades educativas del sector de gestión privado por estructura académica según división político-territorial.....	203
2.4.2.	Unidades de servicio por estructura académica según división político-territorial.....	204
2.4.2.1.	Unidades de servicio del sector de gestión estatal por estructura académica según división político-territorial.....	205
2.4.2.2.	Unidades de servicio del sector de gestión privado por estructura académica según división político-territorial.....	206
2.4.3.	Alumnos por año de estudio según división político-territorial.....	207
2.4.3.1.	Matrícula del sector de gestión estatal por año de estudio según división político-territorial. ...	208
2.4.3.2.	Matrícula del sector de gestión privado por año de estudio según división político-territorial. ...	209
2.4.4.	Alumnos por año de estudio según división político-territorial. Mujeres.....	210
2.4.4.1.	Alumnos del sector de gestión estatal por año de estudio según división político-territorial. Mujeres.....	211
2.4.4.2.	Matrícula del sector de gestión privado por año de estudio según división político-territorial. Mujeres.....	212
2.4.5.	Alumnos repitientes según división político-territorial.....	213
2.4.5.1	Alumnos repitientes del sector de gestión estatal según división político-territorial.....	214
2.4.5.2	Alumnos repitientes del sector de gestión privado según división político-territorial.....	215
2.4.6.	Alumnos repitientes por año de estudio según división político-territorial. Mujeres.....	216
2.4.6.1	Alumnos repitientes del sector de gestión estatal por año de estudio según división político-territorial. Mujeres.....	217
2.4.6.2	Alumnos repitientes del sector de gestión privado por año de estudio según división político-territorial. Mujeres.....	218
2.4.7	Secciones / divisiones por tipo de sección y año de estudio según división político-territorial.....	219
2.4.7.1.	Secciones/divisiones del sector de gestión estatal por tipo de sección y año de estudio según división político-territorial.....	220
2.4.7.2.	Secciones/divisiones del sector de gestión privado por tipo de sección y año de estudio según división político-territorial.....	221
2.4.8.	Cargos docentes por pertenencia a la planta orgánica funcional y función educativa según división político-territorial.....	222
2.4.8.1.	Cargos docentes del sector de gestión estatal por pertenencia a la planta orgánica funcional	

y función educativa según división político-territorial.....	223
2.4.8.2. Cargos docentes del sector de gestión privado por pertenencia a la planta orgánica funcional y función educativa según división político-territorial.....	224
2.4.9. Horas cátedra por pertenencia a la planta orgánica funcional, función educativa y sector de gestión según división político-territorial.	225
2.4.10. Alumnos salidos con pase por año de estudio según división político-territorial. Año 2019.	226
2.4.10.1 Alumnos salidos con pase del sector de gestión estatal por año de estudio según división político-territorial. Año 2019.	227
2.4.10.2 Alumnos salidos con pase del sector de gestión privado por año de estudio según división político-territorial. Año 2019.	228
2.4.11. Alumnos salidos con pase por año de estudio según división político-territorial. Mujeres. Año 2019. ...	229
2.4.11.1 Alumnos salidos con pase del sector de gestión estatal por año de estudio según división político-territorial. Mujeres. Año 2019.	230
2.4.11.2 Alumnos salidos con pase del sector de gestión privado por año de estudio según división político-territorial. Mujeres. Año 2019.	231
2.4.12 Alumnos salidos sin pase por año de estudio según división politico-territorial. Año 2019.	232
2.4.12.1 Alumnos salidos sin pase del sector de gestión estatal por año de estudio según división político-territorial. Año 2019.	233
2.4.12.2 Alumnos salidos sin pase del sector de gestión privado por año de estudio según división político-territorial. Año 2019.	234
2.4.13 Alumnos salidos sin pase por año de estudio según división politico-territorial. Mujeres. Año 2019.	235
2.4.13.1 Alumnos salidos sin pase del sector de gestión estatal por año de estudio según división político-territorial. Mujeres. Año 2019.	236
2.4.13.2 Alumnos salidos sin pase del sector de gestión privado por año de estudio según división político-territorial. Mujeres. Año 2019.	237
2.4.14. Alumnos promovidos por año de estudio según división politico-territorial. Año 2019.	238
2.4.14.1. Alumnos promovidos del sector de gestión estatal por año de estudio según división politico-territorial. Año 2019.	239
2.4.14.2. Alumnos promovidos del sector de gestión privado por año de estudio según división politico-territorial. Año 2019.	240
2.4.15. Alumnos promovidos por año de estudio según división politico-territorial. Mujeres. Año 2019.	241
2.4.15.1. Alumnos promovidos del sector de gestión estatal por año de estudio según división politico-territorial. Mujeres. Año 2019.	242
2.4.15.2. Alumnos promovidos del sector de gestión privado por año de estudio según división politico-territorial. Mujeres. Año 2019.	243
2.4.16. Alumnos no promovidos por año de estudio según división politico-territorial. Año 2019.	244
2.4.16.1. Alumnos no promovidos del sector de gestión estatal por año de estudio según división politico-territorial. Año 2019.	245
2.4.16.2. Alumnos no promovidos del sector de gestión privado por año de estudio según división politico-territorial. Año 2019.	246
2.4.17. Alumnos no promovidos por año de estudio según división politico-territorial. Mujeres. Año 2019.	247
2.4.17.1. Alumnos no promovidos del sector de gestión estatal por año de estudio según división politico-territorial. Mujeres. Año 2019.	248
2.4.17.2 Alumnos no promovidos del sector de gestión privado por año de estudio según división politico-territorial. Mujeres. Año 2019.	249

2.4.18.	Alumnos al último día de clases por año de estudio según división político-territorial. Año 2019.....	250
2.4.18.1.	Alumnos al último día de clases del sector de gestión estatal por año de estudio según división político-territorial. Año 2019.....	251
2.4.18.2.	Alumnos al último día de clases del sector de gestión privado por año de estudio según división político-territorial. Año 2019.....	252
2.4.19.	Alumnos al último día de clases por año de estudio según división político-territorial. Mujeres. Año 2019.....	253
2.4.19.1.	Alumnos al último día de clases del sector de gestión estatal por año de estudio según división político-territorial. Mujeres. Año 2019.....	254
2.4.19.2.	Alumnos al último día de clases del sector de gestión privado por año de estudio según división político-territorial. Mujeres. Año 2019.....	255
2.4.20.	Egresados por orientación según división político-territorial. Año 2019.....	256
2.4.20.1	Egresados del sector de gestión estatal por orientación según división político-territorial. Año 2019.....	257
2.4.20.2	Egresados del sector de gestión privado por orientación según división político-territorial. Año 2019.....	258
2.4.21.	Egresados por orientación según división político-territorial. Mujeres. Año 2019.....	259
2.4.21.1	Egresados del sector de gestión estatal por orientación según división político-territorial. Mujeres. Año 2019.....	260
2.4.21.2	Egresados del sector de gestión privado por orientación según división político-territorial. Mujeres. Año 2019.....	261
2.5	Nivel Superior No Universitario	262
2.5.1.	Unidades educativas por tipo de formación según división político-territorial.....	263
2.5.1.1.	Unidades educativas del sector de gestión estatal por tipo de formación según división político-territorial.....	264
2.5.1.2.	Unidades educativas del sector de gestión privado por tipo de formación según división político-territorial.....	265
2.5.2.	Unidades de servicio por tipo de formación según división político-territorial.....	266
2.5.2.1.	Unidades de servicio del sector de gestión estatal por tipo de formación según división político-territorial.....	267
2.5.2.2.	Unidades de servicio del sector de gestión privado por tipo de formación según división político-territorial.....	268
2.5.3.	Alumnos por tipo de formación según división político-territorial.....	269
2.5.3.1	Alumnos por tipo de formación del sector de gestión estatal según división político-territorial.....	270
2.5.3.2	Alumnos por tipo de formación del sector de gestión privado según división político-territorial.....	271
2.5.4.	Alumnos por tipo de formación según división político-territorial. Mujeres.....	272
2.5.4.1	Alumnos por tipo de formación del sector de gestión estatal según división político-territorial. Mujeres.....	273
2.5.4.2	Alumnos por tipo de formación del sector de gestión privado según división político-territorial. Mujeres.....	274
2.5.5.	Alumnos de carreras de grado por tipo de formación según división político-territorial.....	275
2.5.5.1	Alumnos de carreras de grado por tipo de formación del sector de gestión estatal según división político-territorial.....	276
2.5.5.2	Alumnos de carreras de grado por tipo de formación del sector de gestión privado según división político-territorial.....	277

2.5.6	Alumnos de carreras de grado por tipo de formación según división político-territorial. Mujeres.	278
2.5.6.1	Alumnos de carreras de grado por tipo de formación del sector de gestión estatal según división político-territorial. Mujeres.	279
2.5.6.2	Alumnos de carreras de grado por tipo de formación del sector de gestión privado según división político-territorial. Mujeres.	280
2.5.7.	Egresados (grado, posgrado y postítulo) por tipo de formación según división político-territorial. ...	281
2.5.7.1.	Egresados (grado, posgrado y postítulo) del sector de gestión estatal por tipo de formación según división político-territorial.	282
2.5.7.2.	Egresados (grado, posgrado y postítulo) del sector de gestión privado por tipo de formación según división político-territorial.	283
2.5.8.	Egresados (grado, posgrado y postítulo) por tipo de formación según división político-territorial. Mujeres.	284
2.5.8.1.	Egresados (grado, posgrado y postítulo) del sector de gestión estatal por tipo de formación según división político-territorial. Mujeres.	285
2.5.8.2.	Egresados (grado, posgrado y postítulo) del sector de gestión privado por tipo de formación según división político-territorial. Mujeres.	286
2.5.9.	Cargos docentes por pertenencia a la planta funcional y función educativa según división político-territorial.	287
2.5.9.1.	Cargos docentes del sector de gestión estatal por pertenencia a la planta funcional y función educativa según división político-territorial.	288
2.5.9.2.	Cargos docentes del sector de gestión privado por pertenencia a la planta funcional y función educativa según división político-territorial.	289
2.5.10.	Horas cátedra por pertenencia a la planta funcional y función educativa según división político-territorial.	290
2.5.10.1.	Horas cátedra del sector de gestión estatal por pertenencia a la planta funcional y función educativa según división político-territorial.	291
2.5.10.2.	Horas cátedra del sector del gestión privado por pertenencia a la planta funcional y función educativa según división político-territorial.	292

Capítulo 3

	Modalidades del Sistema Educativo	295
3.1	Educación Especial	296
3.1.1.	Establecimientos y unidades educativas por servicio educativo según división político-territorial. ...	297
3.1.1.1.	Establecimientos y unidades educativas del sector de gestión estatal por servicio educativo según división político-territorial.	298
3.1.1.2.	Establecimientos y unidades educativas del sector de gestión privado por servicio educativo según división político-territorial.	299
3.1.2.	Localizaciones y unidades de servicio por servicio educativo según división político-territorial.	300
3.1.2.1.	Localizaciones y unidades de servicio del sector de gestión estatal por servicio educativo según división político-territorial.	301
3.1.2.2.	Localizaciones y unidades de servicio del sector de gestión privado por servicio educativo según división político-territorial.	302
3.1.3.	Alumnos por nivel de enseñanza/ ciclo según división político-territorial.	303
3.1.3.1.	Alumnos del sector de gestión estatal por nivel de enseñanza/ ciclo según división político-territorial.	304
3.1.3.2.	Alumnos del sector de gestión privado por nivel de enseñanza/ ciclo según división político-territorial.	305

3.1.4.	Alumnos por nivel de enseñanza/ ciclo según división político-territorial. Mujeres.	306
3.1.4.1.	Alumnos del sector de gestión estatal por nivel de enseñanza/ ciclo según división político-territorial. Mujeres.	307
3.1.4.2.	Alumnos del sector de gestión privado por nivel de enseñanza/ ciclo según división político-territorial. Mujeres.	308
3.1.5.	Alumnos del nivel inicial por ciclo y discapacidad según división político-territorial.	310
3.1.5.1.	Alumnos del nivel inicial y sector de gestión estatal por ciclo y discapacidad según división político-territorial.	312
3.1.5.2.	Alumnos del nivel inicial y sector de gestión privado por ciclo y discapacidad según división político-territorial.	314
3.1.6.	Alumnos del nivel primario por discapacidad según división político-territorial.	316
3.1.6.1.	Alumnos del nivel primario y sector de gestión estatal por discapacidad según división político-territorial.	317
3.1.6.2.	Alumnos del nivel primario y sector de gestión privado por discapacidad según división político-territorial.	318
3.1.7.	Alumnos integrados a la educación común y de educación para jóvenes y adultos por modalidad y nivel de enseñanza según división político-territorial.	319
3.1.7.1.	Alumnos del sector de gestión estatal integrados a la educación común y de educación para jóvenes y adultos por modalidad y nivel de enseñanza según división político-territorial. ..	320
3.1.7.2.	Alumnos del sector de gestión privado integrados a la educación común y de educación para jóvenes y adultos por modalidad y nivel de enseñanza según división político-territorial. ..	321
3.1.8.	Alumnos integrados a la educación común y de educación de jóvenes y adultos por modalidad y nivel de enseñanza según división político-territorial. Mujeres.	322
3.1.8.1.	Alumnos del sector de gestión estatal integrados a la educación común y de educación de jóvenes y adultos por modalidad y nivel de enseñanza según división político-territorial. Mujeres.	323
3.1.8.2.	Alumnos del sector de gestión privado integrados a la educación común y de educación de jóvenes y adultos por modalidad y nivel de enseñanza según división político-territorial. Mujeres.	324
3.1.9.	Alumnos integrados a la educación común y de educación de jóvenes y adultos por discapacidad según división político-territorial.	325
3.1.9.1.	Alumnos del sector de gestión estatal integrados a la educación común y de educación de jóvenes y adultos por discapacidad según división político-territorial.	326
3.1.9.2.	Alumnos del sector de gestión privado integrados a la educación común y de educación de jóvenes y adultos por discapacidad según división político-territorial.	327
3.1.10.	Cargos docentes por pertenencia a la planta orgánica funcional y función educativa según división político-territorial.	328
3.1.10.1.	Cargos docentes del sector de gestión estatal por pertenencia a la planta orgánica funcional y función educativa según división político-territorial.	329
3.1.10.2.	Cargos docentes del sector de gestión privado por pertenencia a la planta orgánica funcional y función educativa según división político-territorial.	330
3.1.11.	Horas cátedra por sector de gestión según división político-territorial.	331
3.2	Educación de Jóvenes y Adultos.	332
3.2.1.	Establecimientos y unidades educativas por servicio educativo según división político-territorial. ..	333
3.2.1.1.	Establecimientos y unidades educativas por servicio educativo del sector de gestión estatal según división político-territorial.	334

3.2.1.2.	Establecimientos y unidades educativas por servicio educativo del sector de gestión privado según división político-territorial.	335
3.2.2.	Localizaciones y unidades de servicio por servicio educativo según división político-territorial.....	336
3.2.2.1.	Localizaciones y unidades de servicio del sector de gestión estatal por servicio educativo según división político-territorial.	337
3.2.2.2.	Localizaciones y unidades de servicio del sector de gestión privado por servicio educativo según división político-territorial.	338
3.2.3.	Alumnos por servicio educativo según división político-territorial.	339
3.2.3.1.	Alumnos del sector de gestión estatal por servicio educativo según división político-territorial....	340
3.2.3.2.	Alumnos del sector de gestión privado por servicio educativo según división político-territorial. .	341
3.2.4.	Alumnos por servicio educativo según división político-territorial. Mujeres.	342
3.2.4.1.	Alumnos del sector de gestión estatal por servicio educativo según división político-territorial. Mujeres.	343
3.2.4.2.	Alumnos del sector de gestión privado por servicio educativo según división político-territorial. Mujeres.	344
3.2.5.	Alumnos por servicio educativo y grupos de edad según división político-territorial.	345
3.2.5.1.	Alumnos del sector de gestión estatal por servicio educativo y grupos de edad según división político territorial.	346
3.2.5.2.	Alumnos del sector de gestión privado por servicio educativo y grupos de edad según división político territorial.	347
3.2.6.	Egresados del nivel secundario por orientación según división político-territorial.	348
3.2.6.1.	Egresados del nivel secundario del sector de gestión estatal por orientación según división político-territorial.	349
3.2.6.2.	Egresados del nivel secundario del sector de gestión privado por orientación según división político-territorial.	350
3.2.7.	Egresados del nivel secundario por orientación según división político-territorial. Mujeres.....	351
3.2.7.1.	Egresados del nivel secundario del sector de gestión estatal por orientación según división político-territorial. Mujeres.	352
3.2.7.2.	Egresados del nivel secundario del sector de gestión privado por orientación según división político-territorial. Mujeres.	353
3.2.8.	Cargos docentes por pertenencia a la planta orgánica funcional, servicio educativo y función educativa según división político-territorial.....	354
3.2.8.1.	Cargos docentes del sector de gestión estatal por pertenencia a la planta orgánica funcional, servicio educativo y función educativa según división político-territorial.....	355
3.2.8.2.	Cargos docentes del sector de gestión privado por pertenencia a la planta orgánica funcional, servicio educativo y función educativa según división político-territorial.....	356
3.2.9.	Horas cátedra por pertenencia a la planta orgánica funcional, servicio educativo y sector de gestión según división político-territorial.	357
3.3	Educación Rural	358
3.3.1.	Establecimientos y unidades educativas por nivel y ciclo de enseñanza según división político-territorial	359
3.3.1.1.	Establecimientos y unidades educativas del sector de gestión estatal por nivel y ciclo de enseñanza según división político-territorial.	360
3.3.1.2.	Establecimientos y unidades educativas del sector de gestión privado por nivel y ciclo de enseñanza según división político-territorial.	361

3.3.2.	Establecimientos y unidades educativas por modalidad y servicio educativo según división político-territorial.....	362
3.3.2.1.	Establecimientos y unidades educativas del sector de gestión estatal por modalidad y servicio educativo según división político-territorial.....	363
3.3.2.2.	Establecimientos y unidades educativas del sector de gestión privado por modalidad y servicio educativo según división político-territorial.....	364
3.3.3.	Localizaciones y unidades de servicio por nivel / ciclo de enseñanza según división político-territorial. ..	365
3.3.3.1.	Unidades de servicio del sector de gestión estatal por nivel / ciclo de enseñanza según división político-territorial.....	366
3.3.3.2.	Unidades de servicio del sector de gestión privado por nivel / ciclo de enseñanza según división político-territorial.....	367
3.3.4.	Localizaciones y unidades de servicio por modalidad y servicio educativo según división político-territorial.	368
3.3.4.1.	Localizaciones y unidades de servicio del sector de gestión estatal por modalidad y servicio educativo según división político-territorial.....	369
3.3.4.2.	Localizaciones y unidades de servicio del sector de gestión privado por modalidad y servicio educativo según división político-territorial.....	370
3.3.5.	Alumnos por modalidad y nivel de enseñanza según división político-territorial.....	371
3.3.5.1.	Alumnos del sector de gestión estatal por modalidad y nivel de enseñanza según división político-territorial.....	372
3.3.5.2.	Alumnos del sector de gestión privado por modalidad y nivel de enseñanza según división político-territorial.....	373
3.3.6.	Alumnos por modalidad y nivel de enseñanza según división político-territorial. Mujeres.....	374
3.3.6.1.	Alumnos del sector de gestión estatal por modalidad y nivel de enseñanza según división político-territorial. Mujeres.....	375
3.3.6.2.	Alumnos del sector de gestión privado por modalidad y nivel de enseñanza según división político-territorial. Mujeres.....	376
3.3.7.	Cargos docentes por pertenencia a la planta orgánica funcional, modalidad y nivel de enseñanza según división político-territorial.....	377
3.3.7.1.	Cargos docentes del sector de gestión estatal por pertenencia a la planta orgánica funcional, modalidad y nivel de enseñanza según división político-territorial.....	378
3.3.7.2.	Cargos docentes del sector de gestión privado por pertenencia a la planta orgánica funcional, modalidad y nivel de enseñanza según división político-territorial.....	379
3.3.8.	Horas cátedra por pertenencia a la planta orgánica funcional, modalidad y nivel de enseñanza según división político-territorial.....	380
3.3.8.1.	Horas cátedra del sector de gestión estatal por pertenencia a la planta orgánica funcional, modalidad y nivel de enseñanza según división político-territorial.....	381
3.3.8.2.	Horas cátedra del sector de gestión privado por pertenencia a la planta orgánica funcional, modalidad y nivel de enseñanza según división político-territorial.....	382
3.4	Educación Técnico Profesional.....	384
3.4.1.	Establecimientos y unidades educativas por servicio educativo según división político-territorial.	385
3.4.1.1.	Establecimientos y unidades educativas del sector de gestión estatal por servicio educativo según división político-territorial.....	386
3.4.1.2.	Establecimientos y unidades educativas del sector de gestión privado por servicio educativo según división político-territorial.....	387
3.4.2.	Localizaciones y unidades de servicio por servicio educativo según división político-territorial.....	388
3.4.2.1.	Localizaciones y unidades de servicio del sector de gestión estatal por servicio educativo según división político-territorial.....	389
3.4.2.2.	Localizaciones y unidades de servicio del sector de gestión privado por servicio educativo según división político-territorial.....	390

3.4.3.	Alumnos por servicio educativo según división político-territorial.....	391
3.4.3.1.	Alumnos del sector de gestión estatal por servicio educativo según división político-territorial.....	392
3.4.3.2.	Alumnos del sector de gestión privado por servicio educativo según división político-territorial.....	393
3.4.4.	Alumnos por servicio educativo según división político-territorial. Mujeres.....	394
3.4.4.1.	Alumnos del sector de gestión estatal por servicio educativo según división político-territorial. Mujeres.....	395
3.4.4.2.	Alumnos del sector de gestión privado por servicio educativo según división político-territorial. Mujeres.....	396
3.4.5.	Cargos docentes por pertenencia a la planta orgánica funcional y servicio educativo según división político-territorial.....	397
3.4.5.1.	Cargos docentes del sector de gestión estatal por pertenencia a la planta orgánica funcional y servicio educativo según división político-territorial.....	398
3.4.5.2.	Cargos docentes del sector de gestión privado por pertenencia a la planta orgánica funcional y servicio educativo según división político-territorial.....	399
3.4.6.	Horas cátedra por pertenencia a la planta orgánica funcional y servicio educativo según división político-territorial.....	400
3.4.6.1.	Horas cátedra del sector de gestión estatal por pertenencia a la planta orgánica funcional y servicio educativo según división político-territorial.....	401
3.4.6.2.	Horas cátedra del sector de gestión privado por pertenencia a la planta orgánica funcional y servicio educativo según división político-territorial.....	402

Capítulo 4

	Alcances del Relevamiento Anual 2020	406
4.1.	Porcentaje de escuelas que informaron matrícula de educación común por nivel según división político-territorial.....	407
4.1.1.	Porcentaje de escuelas que informaron matrícula de educación común del sector estatal por nivel según división político-territorial.....	408
4.1.2.	Porcentaje de escuelas que informaron matrícula de educación común del sector privado por nivel según división político-territorial.....	409
4.2.	Porcentaje de escuelas que informaron matrícula de educación especial por nivel según división político-territorial.....	410
4.2.1.	Porcentaje de escuelas que informaron matrícula de educación especial del sector estatal por nivel según división político-territorial.....	411
4.2.2.	Porcentaje de escuelas que informaron matrícula de educación especial del sector privado por nivel según división político-territorial.....	412
4.3.	Porcentaje de escuelas que informaron matrícula de educación de adultos por servicio educativo según división político-territorial.....	413
4.3.1.	Porcentaje de escuelas que informaron matrícula de educación de adultos del sector estatal por servicio educativo según división político-territorial.....	414
4.3.2.	Porcentaje de escuelas que informaron matrícula de educación de adultos del sector privado por servicio educativo según división político-territorial.....	415

Capítulo 5

Síntesis Jurisdiccionales 418

5.1.	Educación común. Unidades educativas, unidades de servicio, alumnos, cargos y horas. Resumen nacional. .	419
5.1.1.	Nivel Inicial. Ed. Común. Unidades Educativas, Unidades de Servicio, Alumnos, Cargos y Horas por departamento.	420
5.1.2.	Nivel Primario. Ed. Común. Unidades Educativas, Unidades de Servicio, Alumnos, Cargos y Horas por departamento	421
5.1.3.	Nivel Secundario. Ed. Común. Unidades Educativas, Unidades de Servicio, Alumnos, Cargos y Horas por departamento	422
5.1.4.	Nivel SNU. Ed. Común. Unidades Educativas, Unidades de Servicio, Alumnos, Cargos y Horas por departamento	423
5.2.	C.A.B.A. Ed. Común. Unidades Educativas, Unidades de Servicio, Alumnos, Cargos y Horas por departamento. .	424
5.2.1.	Nivel Inicial. Ed. Común. Unidades Educativas, Unidades de Servicio, Alumnos, Cargos y Horas por depto	425
5.2.2.	Nivel Primario. Ed. Común. Unidades Educativas, Unidades de Servicio, Alumnos, Cargos y Horas por departamento	426
5.2.3.	Nivel Secundario. Ed. Común. Unidades Educativas, Unidades de Servicio, Alumnos, Cargos y Horas por departamento	427
5.2.4.	Nivel SNU. Ed. Común. Unidades Educativas, Unidades de Servicio, Alumnos, Cargos y Horas por departamento	428
5.3.	Buenos Aires. Ed. Común. Unidades Educativas, Unidades de Servicio, Alumnos, Cargos y Horas por departamento. .	430
5.3.1.	Nivel Inicial. Ed. Común. Unidades Educativas, Unidades de Servicio, Alumnos, Cargos y Horas por departamento	434
5.3.2.	Nivel Primario. Ed. Común. Unidades Educativas, Unidades de Servicio, Alumnos, Cargos y Horas por departamento	438
5.3.3.	Nivel Secundario. Ed. Común. Unidades Educativas, Unidades de Servicio, Alumnos, Cargos y Horas por departamento	442
5.3.4.	Nivel SNU. Ed. Común. Unidades Educativas, Unidades de Servicio, Alumnos, Cargos y Horas por departamento	446
5.4.	Catamarca. Ed. Común. Unidades Educativas, Unidades de Servicio, Alumnos, Cargos y Horas por departamento	450
5.4.1.	Nivel Inicial. Ed. Común. Unidades Educativas, Unidades de Servicio, Alumnos, Cargos y Horas por departamento	451
5.4.2.	Nivel Primario. Ed. Común. Unidades Educativas, Unidades de Servicio, Alumnos, Cargos y Horas por departamento.	452
5.4.3.	Nivel Secundario. Ed. Común. Unidades Educativas, Unidades de Servicio, Alumnos, Cargos y Horas por departamento	453
5.4.4.	Nivel SNU. Ed. Común. Unidades Educativas, Unidades de Servicio, Alumnos, Cargos y Horas por departamento	454
5.5.	Córdoba. Ed. Común. Unidades Educativas, Unidades de Servicio, Alumnos, Cargos y Horas por departamento.	455
5.5.1.	Nivel Inicial. Ed. Común. Unidades Educativas, Unidades de Servicio, Alumnos, Cargos y Horas por departamento	456
5.5.2.	Nivel Primario. Ed. Común. Unidades Educativas, Unidades de Servicio, Alumnos, Cargos y Horas por departamento.	457
5.5.3.	Nivel Secundario. Ed. Común. Unidades Educativas, Unidades de Servicio, Alumnos, Cargos y Horas por departamento	458
5.5.4.	Nivel SNU. Ed. Común. Unidades Educativas, Unidades de Servicio, Alumnos, Cargos y Horas por departamento	459
5.6.	Corrientes. Ed. Común. Unidades Educativas, Unidades de Servicio, Alumnos, Cargos y Horas por departamento	460
5.6.1.	Nivel Inicial. Ed. Común. Unidades Educativas, Unidades de Servicio, Alumnos, Cargos y Horas por departamento	461
5.6.2.	Nivel Primario. Ed. Común. Unidades Educativas, Unidades de Servicio, Alumnos, Cargos y Horas por departamento	462

5.6.3.	Nivel Secundario. Ed. Común. Unidades Educativas, Unidades de Servicio, Alumnos, Cargos y Horas por departamento.....	463
5.6.4.	Nivel SNU. Ed. Común. Unidades Educativas, Unidades de Servicio, Alumnos, Cargos y Horas por departamento	464
5.7.	Chaco. Ed. Común. Unidades Educativas, Unidades de Servicio, Alumnos, Cargos y Horas por departamento	465
5.7.1.	Nivel Inicial. Ed. Común. Unidades Educativas, Unidades de Servicio, Alumnos, Cargos y Horas por departamento	466
5.7.2.	Nivel Primario. Ed. Común. Unidades Educativas, Unidades de Servicio, Alumnos, Cargos y Horas por departamento.....	467
5.7.3.	Nivel Secundario. Ed. Común. Unidades Educativas, Unidades de Servicio, Alumnos, Cargos y Horas por departamento	468
5.7.4.	Nivel SNU. Ed. Común. Unidades Educativas, Unidades de Servicio, Alumnos, Cargos y Horas por departamento	469
5.8.	Chubut. Ed. Común. Unidades Educativas, Unidades de Servicio, Alumnos, Cargos y Horas por departamento	470
5.8.1.	Nivel Inicial. Ed. Común. Unidades Educativas, Unidades de Servicio, Alumnos, Cargos y Horas por departamento	471
5.8.2.	Nivel Primario. Ed. Común. Unidades Educativas, Unidades de Servicio, Alumnos, Cargos y Horas por departamento.....	472
5.8.3.	Nivel Secundario. Ed. Común. Unidades Educativas, Unidades de Servicio, Alumnos, Cargos y Horas por departamento	473
5.8.4.	Nivel SNU. Ed. Común. Unidades Educativas, Unidades de Servicio, Alumnos, Cargos y Horas por departamento	474
5.9.	Entre Ríos. Ed. Común. Unidades Educativas, Unidades de Servicio, Alumnos, Cargos y Horas por departamento ..	475
5.9.1.	Nivel Inicial. Ed. Común. Unidades Educativas, Unidades de Servicio, Alumnos, Cargos y Horas por departamento	476
5.9.2.	Nivel Primario. Ed. Común. Unidades Educativas, Unidades de Servicio, Alumnos, Cargos y Horas por departamento.....	477
5.9.3.	Nivel Secundario. Ed. Común. Unidades Educativas, Unidades de Servicio, Alumnos, Cargos y Horas por departamento	478
5.9.4.	Nivel SNU. Ed. Común. Unidades Educativas, Unidades de Servicio, Alumnos, Cargos y Horas por departamento	479
5.10.	Formosa. Ed. Común. Unidades Educativas, Unidades de Servicio, Alumnos, Cargos y Horas por departamento ...	480
5.10.1.	Nivel Inicial. Ed. Común. Unidades Educativas, Unidades de Servicio, Alumnos, Cargos y Horas por departamento.....	481
5.10.2.	Nivel Primario. Ed. Común. Unidades Educativas, Unidades de Servicio, Alumnos, Cargos y Horas por departamento	482
5.10.3.	Nivel Secundario. Ed. Común. Unidades Educativas, Unidades de Servicio, Alumnos, Cargos y Horas por departamento	483
5.10.4.	Nivel SNU. Ed. Común. Unidades Educativas, Unidades de Servicio, Alumnos, Cargos y Horas por departamento	484
5.11.	Jujuy. Ed. Común. Unidades Educativas, Unidades de Servicio, Alumnos, Cargos y Horas por departamento	485
5.11.1.	Nivel Inicial. Ed. Común. Unidades Educativas, Unidades de Servicio, Alumnos, Cargos y Horas por departamento	486
5.11.2.	Nivel Primario. Ed. Común. Unidades Educativas, Unidades de Servicio, Alumnos, Cargos y Horas por departamento	487
5.11.3.	Nivel Secundario. Ed. Común. Unidades Educativas, Unidades de Servicio, Alumnos, Cargos y Horas por departamento	488
5.11.4.	Nivel SNU. Ed. Común. Unidades Educativas, Unidades de Servicio, Alumnos, Cargos y Horas por departamento	489
5.12.	La Pampa. Ed. Común. Unidades Educativas, Unidades de Servicio, Alumnos, Cargos y Horas por departamento..	490
5.12.1.	Nivel Inicial. Ed. Común. Unidades Educativas, Unidades de Servicio, Alumnos, Cargos y Horas por departamento.....	491
5.12.2.	Nivel Primario. Ed. Común. Unidades Educativas, Unidades de Servicio, Alumnos, Cargos y Horas por departamento	492

5.12.3.	Nivel Secundario. Ed. Común. Unidades Educativas, Unidades de Servicio, Alumnos, Cargos y Horas por departamento	493
5.12.4.	Nivel SNU. Ed. Común. Unidades Educativas, Unidades de Servicio, Alumnos, Cargos y Horas por departamento	494
5.13.	La Rioja. Ed. Común. Unidades Educativas, Unidades de Servicio, Alumnos, Cargos y Horas por departamento	495
5.13.1.	Nivel Inicial. Ed. Común. Unidades Educativas, Unidades de Servicio, Alumnos, Cargos y Horas por departamento.....	496
5.13.2.	Nivel Primario. Ed. Común. Unidades Educativas, Unidades de Servicio, Alumnos, Cargos y Horas por departamento	497
5.13.3.	Nivel Secundario. Ed. Común. Unidades Educativas, Unidades de Servicio, Alumnos, Cargos y Horas por departamento	498
5.13.4.	Nivel SNU. Ed. Común. Unidades Educativas, Unidades de Servicio, Alumnos, Cargos y Horas por departamento	499
5.14.	Mendoza. Ed. Común. Unidades Educativas, Unidades de Servicio, Alumnos, Cargos y Horas por departamento	500
5.14.1.	Nivel Inicial. Ed. Común. Unidades Educativas, Unidades de Servicio, Alumnos, Cargos y Horas por departamento.....	501
5.14.2.	Nivel Primario. Ed. Común. Unidades Educativas, Unidades de Servicio, Alumnos, Cargos y Horas por departamento	502
5.14.3.	Nivel Secundario. Ed. Común. Unidades Educativas, Unidades de Servicio, Alumnos, Cargos y Horas por departamento	503
5.14.4.	Nivel SNU. Ed. Común. Unidades Educativas, Unidades de Servicio, Alumnos, Cargos y Horas por departamento	504
5.15.	Misiones. Ed. Común. Unidades Educativas, Unidades de Servicio, Alumnos, Cargos y Horas por departamento	505
5.15.1.	Nivel Inicial. Ed. Común. Unidades Educativas, Unidades de Servicio, Alumnos, Cargos y Horas por departamento.....	506
5.15.2.	Nivel Primario. Ed. Común. Unidades Educativas, Unidades de Servicio, Alumnos, Cargos y Horas por departamento	507
5.15.3.	Nivel Secundario. Ed. Común. Unidades Educativas, Unidades de Servicio, Alumnos, Cargos y Horas por departamento	508
5.15.4.	Nivel SNU. Ed. Común. Unidades Educativas, Unidades de Servicio, Alumnos, Cargos y Horas por departamento	509
5.16.	Neuquén. Ed. Común. Unidades Educativas, Unidades de Servicio, Alumnos, Cargos y Horas por departamento.....	510
5.16.1.	Nivel Inicial. Ed. Común. Unidades Educativas, Unidades de Servicio, Alumnos, Cargos y Horas por departamento.....	511
5.16.2.	Nivel Primario. Ed. Común. Unidades Educativas, Unidades de Servicio, Alumnos, Cargos y Horas por departamento	512
5.16.3.	Nivel Secundario. Ed. Común. Unidades Educativas, Unidades de Servicio, Alumnos, Cargos y Horas por departamento	513
5.16.4.	Nivel SNU. Ed. Común. Unidades Educativas, Unidades de Servicio, Alumnos, Cargos y Horas por departamento	514
5.17.	Río Negro. Ed. Común. Unidades Educativas, Unidades de Servicio, Alumnos, Cargos y Horas por departamento ...	515
5.17.1.	Nivel Inicial. Ed. Común. Unidades Educativas, Unidades de Servicio, Alumnos, Cargos y Horas por departamento.....	516
5.17.2.	Nivel Primario. Ed. Común. Unidades Educativas, Unidades de Servicio, Alumnos, Cargos y Horas por departamento	517
5.17.3.	Nivel Secundario. Ed. Común. Unidades Educativas, Unidades de Servicio, Alumnos, Cargos y Horas por departamento	518
5.17.4.	Nivel SNU. Ed. Común. Unidades Educativas, Unidades de Servicio, Alumnos, Cargos y Horas por departamento	519
5.18.	Salta. Ed. Común. Unidades Educativas, Unidades de Servicio, Alumnos, Cargos y Horas por departamento.....	520
5.18.1.	Nivel Inicial. Ed. Común. Unidades Educativas, Unidades de Servicio, Alumnos, Cargos y Horas por departamento	521
5.18.2.	Nivel Primario. Ed. Común. Unidades Educativas, Unidades de Servicio, Alumnos, Cargos y Horas por departamento	522

5.18.3	Nivel Secundario. Ed. Común. Unidades Educativas, Unidades de Servicio, Alumnos, Cargos y Horas por departamento	523
5.18.4	Nivel SNU. Ed. Común. Unidades Educativas, Unidades de Servicio, Alumnos, Cargos y Horas por departamento	524
5.19.	San Juan. Ed. Común. Unidades Educativas, Unidades de Servicio, Alumnos, Cargos y Horas por departamento....	525
5.19.1.	Nivel Inicial. Ed. Común. Unidades Educativas, Unidades de Servicio, Alumnos, Cargos y Horas por departamento	526
5.19.2.	Nivel Primario. Ed. Común. Unidades Educativas, Unidades de Servicio, Alumnos, Cargos y Horas por departamento	527
5.19.3.	Nivel Secundario. Ed. Común. Unidades Educativas, Unidades de Servicio, Alumnos, Cargos y Horas por departamento	528
5.19.4.	Nivel SNU. Ed. Común. Unidades Educativas, Unidades de Servicio, Alumnos, Cargos y Horas por departamento	529
5.20.	San Luis. Ed. Común. Unidades Educativas, Unidades de Servicio, Alumnos, Cargos y Horas por departamento....	530
5.20.1.	Nivel Inicial. Ed. Común. Unidades Educativas, Unidades de Servicio, Alumnos, Cargos y Horas por departamento	531
5.20.2.	Nivel Primario. Ed. Común. Unidades Educativas, Unidades de Servicio, Alumnos, Cargos y Horas por departamento	532
5.20.3.	Nivel Secundario. Ed. Común. Unidades Educativas, Unidades de Servicio, Alumnos, Cargos y Horas por departamento	533
5.20.4.	Nivel SNU. Ed. Común. Unidades Educativas, Unidades de Servicio, Alumnos, Cargos y Horas por departamento	534
5.21.	Santa Cruz. Ed. Común. Unidades Educativas, Unidades de Servicio, Alumnos, Cargos y Horas por departamento	535
5.21.1.	Nivel Inicial. Ed. Común. Unidades Educativas, Unidades de Servicio, Alumnos, Cargos y Horas por departamento	536
5.21.2.	Nivel Primario. Ed. Común. Unidades Educativas, Unidades de Servicio, Alumnos, Cargos y Horas por departamento	537
5.21.3.	Nivel Secundario. Ed. Común. Unidades Educativas, Unidades de Servicio, Alumnos, Cargos y Horas por departamento	538
5.21.4.	Nivel SNU. Ed. Común. Unidades Educativas, Unidades de Servicio, Alumnos, Cargos y Horas por departamento	539
5.22.	Santa Fe. Ed. Común. Unidades Educativas, Unidades de Servicio, Alumnos, Cargos y Horas por departamento	540
5.22.1.	Nivel Inicial. Ed. Común. Unidades Educativas, Unidades de Servicio, Alumnos, Cargos y Horas por departamento	541
5.22.2.	Nivel Primario. Ed. Común. Unidades Educativas, Unidades de Servicio, Alumnos, Cargos y Horas por departamento	542
5.22.3.	Nivel Secundario. Ed. Común. Unidades Educativas, Unidades de Servicio, Alumnos, Cargos y Horas por departamento	543
5.22.4.	Nivel SNU. Ed. Común. Unidades Educativas, Unidades de Servicio, Alumnos, Cargos y Horas por departamento	544
5.23.	Santiago del Estero. Ed. Común. Unidades Educativas, Unidades de Servicio, Alumnos, Cargos y Horas por departamento	545
5.23.1.	Nivel Inicial. Ed. Común. Unidades Educativas, Unidades de Servicio, Alumnos, Cargos y Horas por departamento	546
5.23.2.	Nivel Primario. Ed. Común. Unidades Educativas, Unidades de Servicio, Alumnos, Cargos y Horas por departamento	547
5.23.3.	Nivel Secundario. Ed. Común. Unidades Educativas, Unidades de Servicio, Alumnos, Cargos y Horas por departamento	548
5.23.4.	Nivel SNU. Ed. Común. Unidades Educativas, Unidades de Servicio, Alumnos, Cargos y Horas por departamento	549
5.24.	Tucumán. Ed. Común. Unidades Educativas, Unidades de Servicio, Alumnos, Cargos y Horas por departamento....	550
5.24.1.	Nivel Inicial. Ed. Común. Unidades Educativas, Unidades de Servicio, Alumnos, Cargos y Horas por departamento	551
5.24.2.	Nivel Primario. Ed. Común. Unidades Educativas, Unidades de Servicio, Alumnos, Cargos y Horas por departamento	552

5.24.3. Nivel Secundario. Ed. Común. Unidades Educativas, Unidades de Servicio, Alumnos, Cargos y Horas por departamento	553
5.24.4. Nivel SNU. Ed. Común. Unidades Educativas, Unidades de Servicio, Alumnos, Cargos y Horas por departamento	554
5.25. Tierra del Fuego. Ed. Común. Unidades Educativas, Unidades de Servicio, Alumnos, Cargos y Horas por departamento.....	555
5.25.1. Nivel Inicial. Ed. Común. Unidades Educativas, Unidades de Servicio, Alumnos, Cargos y Horas por departamento	556
5.25.2. Nivel Primario. Ed. Común. Unidades Educativas, Unidades de Servicio, Alumnos, Cargos y Horas por departamento	557
5.25.3. Nivel Secundario. Ed. Común. Unidades Educativas, Unidades de Servicio, Alumnos, Cargos y Horas por departamento	558
5.25.4. Nivel SNU. Ed. Común. Unidades Educativas, Unidades de Servicio, Alumnos, Cargos y Horas por departamento	559

Capítulo 6

Indicadores Educativos	562
6.1. Escolarización. Tasa neta de escolarización de sala de 3 años, según división político territorial. Año 2019....	563
6.2. Escolarización. Tasa neta de escolarización de sala de 4 años, según división político territorial. Año 2019....	564
6.3. Escolarización. Tasa de escolarización de sala de 5 años, según división político territorial. Año 2019.....	565
6.4. Escolarización. Tasa neta de escolarización en el nivel primario, según división político territorial. Año 2019.	566
6.5. Escolarización. Tasa neta de escolarización en el nivel secundario, según división político territorial. Año 2019..	567
6.6. Educación Común. Tasa de promoción efectiva por nivel educativo según división político-territorial. Año 2019.....	568
6.7. Educación Común. Tasa de repitencia por nivel educativo según división político-territorial. Año 2019.....	570
6.8. Educación Común. Tasa de abandono interanual por nivel educativo según división político-territorial. Años 2019/2020.....	572
6.9. Educación Común. Tasa de sobreedad por nivel educativo según división político-territorial. Año 2019.....	574
6.10. Educación Común. Tasa de egreso por nivel educativo, según división político-territorial. Año 2019	576
6.11. Educación Común. Duración media de la permanencia de los egresados por nivel educativo, según división político-territorial. Año 2019.	577
6.12. Educación Común. Tasa de egreso a término por nivel educativo, según división político-territorial. Año 2019....	578

Anexo 1 - Glosario

Glosario.....	534
----------------------	------------

Capítulo 1

Serie 1996-2020

25 años de estadística educativa.

1.1

Serie 1996-2020

25 años de estadística educativa.

1.1 Sistema educativo: Educación Común, Educación Especial y Educación de Jóvenes y Adultos

1.1.1 Alumnos por año de relevamiento según modalidad y nivel educativo.

	1996	1997	1998	1999	2000	2001	2002	2003	2004	2005	2006	2007
Total	9.295.350	9.648.879	10.283.973	10.442.227	10.826.809	11.009.551	11.124.440	11.053.026	11.144.720	11.062.500	11.144.368	11.262.362
Común	8.889.196	9.119.913	9.402.274	9.505.770	9.816.889	9.949.250	10.019.759	9.949.290	9.997.866	9.962.117	10.032.711	10.113.916
Inicial	1.100.808	1.145.919	1.185.180	1.194.213	1.267.455	1.278.215	1.283.421	1.283.667	1.325.426	1.363.847	1.375.504	1.425.895
Primario	5.044.827	5.153.801	4.845.681	4.848.847	4.910.086	4.943.497	4.964.765	4.878.830	4.909.651	4.857.529	4.892.426	4.910.931
Secundario	2.387.474	2.463.608	2.963.502	3.047.991	3.184.190	3.246.056	3.250.697	3.231.638	3.224.786	3.206.025	3.210.853	3.206.650
SNU	356.087	356.585	407.911	414.719	455.158	481.482	520.876	555.155	538.003	534.716	553.928	570.440
Especial	76.259	65.993	99.056	103.449	106.805	109.891	113.779	112.252	120.889	121.531	121.858	122.232
Inicial	16.130	9.518	20.260	21.433	21.694	22.043	22.604	23.509	25.560	25.725	26.112	26.431
Primario	60.129	56.475	57.574	58.123	60.603	63.209	64.105	61.540	65.171	65.479	65.757	66.974
Educación Integral para Adolescentes y Jóvenes/ Secundario Especial	///	///	21.222	23.893	24.508	24.639	27.070	27.203	30.158	30.327	29.989	28.827
Adultos	329.895	463.518	782.643	833.008	903.115	950.410	990.902	991.484	1.025.965	978.852	989.799	1.026.214
Primario	142.936	148.888	155.383	156.516	170.685	142.567	138.125	136.354	135.291	133.487	149.439	153.125
Secundario	186.959	314.630	354.388	377.985	404.534	460.042	471.966	476.840	505.320	492.008	479.974	508.018
Formación Profesional	///	///	272.872	298.507	327.896	347.801	380.811	378.290	385.354	353.357	360.386	365.071

Notas:

La serie toma, como criterio de la presentación de resultados de las ofertas, la estructura actual de modalidades y niveles establecido por la Ley N°26206/06.

En el período 1996 a 2005, "Educación Artística" fue incluida en las ofertas de Secundaria y Superior de la Modalidad Común.

La categoría "Educación Integral para Adolescentes y Jóvenes/Secundario Especial" de Educación Especial, siguiendo el criterio del instrumento de relevamiento de 2015, agrega para los años anteriores el "Nivel Secundario" y "Talleres de Ed. Integral" (desde 1998).

El RA 1996 no relevó la oferta de "Educación Temprana", perteneciente al Nivel Inicial, Educación Especial.

El RA 1996 no relevó Formación Profesional, en Educación de Jóvenes y Adultos.

El RA 1997 incluye en Educación Común, Nivel Primario, total 545 alumnos de aprestamiento correspondientes a la provincia de Formosa.

A partir de RA 2018, en el nivel Secundario de las modalidades Común y de Jóvenes y Adultos incluye el relevamiento de la matrícula del Plan Fines de la Línea Trayecto.

2008	2009	2010	2011	2012	2013	2014	2015	2016	2017	2018	2019	2020
11.476.515	11.723.830	11.890.980	11.974.311	12.108.740	12.181.972	12.358.248	12.536.492	12.683.910	12.734.813	12.861.062	13.014.116	12.840.952
10.280.289	10.445.772	10.561.516	10.641.971	10.795.510	10.875.285	10.988.786	11.132.889	11.287.588	11.389.209	11.454.017	11.530.641	11.556.007
1.485.899	1.526.915	1.553.418	1.563.013	1.610.845	1.652.657	1.687.543	1.733.374	1.765.405	1.798.831	1.836.781	1.851.601	1.807.986
4.938.768	4.917.878	4.912.352	4.889.069	4.875.006	4.830.712	4.813.398	4.816.692	4.814.965	4.822.602	4.822.689	4.832.979	4.859.105
3.248.389	3.344.783	3.404.739	3.462.445	3.541.961	3.598.898	3.633.992	3.680.507	3.746.170	3.791.310	3.832.054	3.866.041	3.904.519
607.233	656.196	691.007	727.444	767.698	793.018	853.853	902.316	961.048	976.466	962.493	980.020	984.397
123.274	125.000	127.508	127.250	131.625	129.349	128.966	124.829	115.917	113.134	110.622	107.470	101.898
27.638	27.982	27.952	26.445	25.634	24.783	23.723	22.569	21.960	20.390	19.378	19.211	16.288
61.855	61.583	63.622	62.175	63.034	60.339	59.234	57.125	54.456	53.456	51.501	50.263	47.823
33.781	35.435	35.934	38.630	42.957	44.227	46.009	45.135	39.501	39.288	39.743	37.996	37.787
1.072.952	1.153.058	1.201.956	1.205.090	1.181.605	1.177.338	1.240.496	1.278.774	1.280.405	1.232.470	1.296.423	1.376.005	1.183.047
157.569	157.555	246.020	229.295	204.701	185.048	194.007	176.956	171.859	145.435	166.965	176.435	157.582
522.666	575.196	522.289	536.571	519.140	525.708	539.490	554.900	555.997	537.498	557.803	580.402	515.903
392.717	420.307	433.647	439.224	457.764	466.582	506.999	546.918	552.549	549.537	571.655	619.168	509.562

1.1 Sistema educativo: Educación Común, Educación Especial y Educación de Jóvenes y Adultos

1.1.1.1 Alumnos del sector de gestión estatal por año de relevamiento según modalidad y nivel educativo.

	1996	1997	1998	1999	2000	2001	2002	2003	2004	2005	2006	2007
Total	7.068.210	7.375.334	7.878.588	8.051.077	8.291.130	8.437.741	8.559.218	8.456.436	8.460.508	8.308.367	8.334.617	8.381.150
Común	6.696.445	6.887.377	7.082.517	7.207.151	7.381.085	7.477.366	7.548.602	7.448.650	7.418.247	7.311.655	7.335.746	7.350.638
Inicial	775.599	817.365	839.709	854.707	902.361	908.418	918.065	911.136	923.329	935.910	937.696	965.643
Primario	3.988.973	4.074.024	3.841.916	3.870.204	3.898.133	3.929.312	3.952.807	3.873.214	3.874.622	3.791.749	3.808.434	3.789.759
Secundario	1.698.619	1.765.038	2.145.931	2.225.968	2.313.622	2.355.996	2.360.607	2.342.131	2.318.432	2.292.251	2.294.268	2.282.983
SNU	233.254	230.950	254.961	256.272	266.969	283.640	317.123	322.169	301.864	291.745	295.348	312.253
Especial	64.043	54.465	82.406	85.284	87.567	90.374	93.446	92.430	99.831	100.574	100.908	99.358
Inicial	12.512	7.193	16.873	17.704	18.086	18.594	19.123	19.998	21.927	22.157	22.864	23.000
Primario	51.531	47.272	48.630	48.736	50.303	52.443	53.606	51.373	54.489	54.825	54.943	54.823
Educación Integral para Adolescentes y Jóvenes/ Secundario Especial	///	///	16.903	18.844	19.178	19.337	20.717	21.059	23.415	23.592	23.101	21.535
Adultos	307.722	433.492	713.665	758.642	822.478	870.001	917.170	915.356	942.430	896.138	897.963	931.154
Primario	139.638	146.565	153.005	153.037	167.529	139.168	135.848	134.176	133.098	131.428	147.314	151.058
Secundario	168.084	286.927	317.922	340.021	363.285	422.453	440.281	445.594	467.633	452.854	438.008	464.728
Formación Profesional	///	///	242.738	265.584	291.664	308.380	341.041	335.586	341.699	311.856	312.641	315.368

Notas:

La serie toma, como criterio de la presentación de resultados de las ofertas, la estructura actual de modalidades y niveles establecido por la Ley N° 26206/06.

En el período 1996 a 2005, "Educación Artística" fue incluida en las ofertas de Secundaria y Superior de la Modalidad Común.

La categoría "Educación Integral para Adolescentes y Jóvenes/Secundario Especial" de Educación Especial, siguiendo el criterio del instrumento de relevamiento de 2015, agrega para los años anteriores el "Nivel Secundario" y "Talleres de Ed. Integral" (desde 1998).

El RA 1996 no relevó la oferta de "Educación Temprana", perteneciente al Nivel Inicial, Educación Especial.

El RA 1996 no relevó Formación Profesional, en Educación de Jóvenes y Adultos.

El RA 1997 incluye en Educación Común, Nivel Primario, total 545 alumnos de aprestamiento correspondientes a la provincia de Formosa.

A partir de RA 2018, en el nivel Secundario de las modalidades Común y de Jóvenes y Adultos incluye al Plan Fines de la Línea Trayecto.

2008	2009	2010	2011	2012	2013	2014	2015	2016	2017	2018	2019	2020
8.475.584	8.632.961	8.768.529	8.830.641	8.866.480	8.887.435	9.019.206	9.126.011	9.234.937	9.241.332	9.344.072	9.533.665	9.439.251
7.402.294	7.485.142	7.575.558	7.637.220	7.696.658	7.727.446	7.792.829	7.873.814	7.992.265	8.048.294	8.091.628	8.210.121	8.293.951
994.617	1.013.590	1.035.641	1.043.448	1.073.669	1.099.407	1.120.813	1.152.532	1.175.768	1.197.879	1.231.364	1.264.901	1.259.621
3.770.439	3.728.741	3.704.346	3.674.584	3.630.055	3.576.695	3.541.490	3.523.465	3.513.250	3.511.648	3.513.476	3.537.684	3.576.579
2.308.196	2.379.854	2.437.827	2.478.823	2.519.724	2.555.140	2.579.098	2.597.819	2.642.838	2.666.611	2.697.783	2.738.539	2.776.911
329.042	362.957	397.744	440.365	473.210	496.204	551.428	599.998	660.409	672.156	649.005	668.997	680.840
100.100	99.716	100.925	100.214	103.469	101.282	100.455	95.655	88.278	85.006	81.876	78.789	74.403
24.032	24.065	24.171	22.939	22.182	21.528	20.769	19.742	19.166	17.824	17.063	17.055	14.419
50.182	49.152	50.397	48.814	49.245	46.678	45.337	43.284	40.381	39.191	37.319	36.442	34.661
25.886	26.499	26.357	28.461	32.042	33.076	34.349	32.629	28.731	27.991	27.494	25.292	25.323
973.190	1.048.103	1.092.046	1.093.207	1.066.353	1.058.707	1.125.922	1.156.542	1.154.394	1.108.032	1.170.568	1.244.755	1.070.897
155.291	155.627	243.139	226.746	202.485	183.455	192.472	175.344	170.367	143.984	165.340	174.678	155.896
475.164	528.580	478.704	488.199	466.757	473.389	489.710	500.917	505.038	489.130	507.306	531.590	475.553
342.735	363.896	370.203	378.262	397.111	401.863	443.740	480.281	478.989	474.918	497.922	538.487	439.448

1.1 Sistema educativo: Educación Común, Educación Especial y Educación de Jóvenes y Adultos

1.1.1.2 Alumnos del sector de gestión privado por año de relevamiento según modalidad y nivel educativo.

	1996	1997	1998	1999	2000	2001	2002	2003	2004	2005	2006	2007
Total	2.227.140	2.273.545	2.405.385	2.391.150	2.535.679	2.571.810	2.565.222	2.596.590	2.684.212	2.754.133	2.809.751	2.881.212
Común	2.192.751	2.231.991	2.319.757	2.298.619	2.435.804	2.471.884	2.471.157	2.500.640	2.579.619	2.650.462	2.696.965	2.763.278
Inicial	325.209	328.554	345.471	339.506	365.094	369.797	365.356	372.531	402.097	427.937	437.808	460.252
Primario	1.055.854	1.079.232	1.003.765	978.643	1.011.953	1.014.185	1.011.958	1.005.616	1.035.029	1.065.780	1.083.992	1.121.172
Secundario	688.855	698.570	817.571	822.023	870.568	890.060	890.090	889.507	906.354	913.774	916.585	923.667
SNU	122.833	125.635	152.950	158.447	188.189	197.842	203.753	232.986	236.139	242.971	258.580	258.187
Especial	12.216	11.528	16.650	18.165	19.238	19.517	20.333	19.822	21.058	20.957	20.950	22.874
Inicial	3.618	2.325	3.387	3.729	3.608	3.449	3.481	3.511	3.633	3.568	3.248	3.431
Primario	8.598	9.203	8.944	9.387	10.300	10.766	10.499	10.167	10.682	10.654	10.814	12.151
Educación Integral para Adolescentes y Jóvenes/ Secundario Especial	///	///	4.319	5.049	5.330	5.302	6.353	6.144	6.743	6.735	6.888	7.292
Adultos	22.173	30.026	68.978	74.366	80.637	80.409	73.732	76.128	83.535	82.714	91.836	95.060
Primario	3.298	2.323	2.378	3.479	3.156	3.399	2.277	2.178	2.193	2.059	2.125	2.067
Secundario	18.875	27.703	36.466	37.964	41.249	37.589	31.685	31.246	37.687	39.154	41.966	43.290
Formación Profesional	///	///	30.134	32.923	36.232	39.421	39.770	42.704	43.655	41.501	47.745	49.703

Notas:

La serie toma, como criterio de la presentación de resultados de las ofertas, la estructura actual de modalidades y niveles establecido por la Ley N° 26206/06.

En el período 1996 a 2005, "Educación Artística" fue incluida en las ofertas de Secundaria y Superior de la Modalidad Común.

La categoría "Educación Integral para Adolescentes y Jóvenes/Secundario Especial" de Educación Especial, siguiendo el criterio del instrumento de relevamiento de 2015, agrega para los años anteriores el "Nivel Secundario" y "Talleres de Ed. Integral" (desde 1998).

El RA 1996 no relevó la oferta de "Educación Temprana", perteneciente al Nivel Inicial, Educación Especial.

El RA 1996 no relevó Formación Profesional, en Educación de Jóvenes y Adultos.

El RA 1997 incluye en Educación Común, Nivel Primario, total 545 alumnos de aprestamiento correspondientes a la provincia de Formosa.

A partir de RA 2018, en el nivel Secundario de las modalidades Común y de Jóvenes y Adultos incluye al Plan Fines de la Línea Trayecto.

2008	2009	2010	2011	2012	2013	2014	2015	2016	2017	2018	2019	2020
3.000.931	3.090.869	3.122.451	3.143.670	3.242.260	3.294.537	3.339.042	3.410.481	3.448.973	3.493.481	3.516.990	3.480.451	3.401.701
2.877.995	2.960.630	2.985.958	3.004.751	3.098.852	3.147.839	3.195.957	3.259.075	3.295.323	3.340.915	3.362.389	3.320.520	3.262.056
491.282	513.325	517.777	519.565	537.176	553.250	566.730	580.842	589.637	600.952	605.417	586.700	548.365
1.168.329	1.189.137	1.208.006	1.214.485	1.244.951	1.254.017	1.271.908	1.293.227	1.301.715	1.310.954	1.309.213	1.295.295	1.282.526
940.193	964.929	966.912	983.622	1.022.237	1.043.758	1.054.894	1.082.688	1.103.332	1.124.699	1.134.271	1.127.502	1.127.608
278.191	293.239	293.263	287.079	294.488	296.814	302.425	302.318	300.639	304.310	313.488	311.023	303.557
23.174	25.284	26.583	27.036	28.156	28.067	28.511	29.174	27.639	28.128	28.746	28.681	27.495
3.606	3.917	3.781	3.506	3.452	3.255	2.954	2.827	2.794	2.566	2.315	2.156	1.869
11.673	12.431	13.225	13.361	13.789	13.661	13.897	13.841	14.075	14.265	14.182	13.821	13.162
7.895	8.936	9.577	10.169	10.915	11.151	11.660	12.506	10.770	11.297	12.249	12.704	12.464
99.762	104.955	109.910	111.883	115.252	118.631	114.574	122.232	126.011	124.438	125.855	131.250	112.150
2.278	1.928	2.881	2.549	2.216	1.593	1.535	1.612	1.492	1.451	1.625	1.757	1.686
47.502	46.616	43.585	48.372	52.383	52.319	49.780	53.983	50.959	48.368	50.497	48.812	40.350
49.982	56.411	63.444	60.962	60.653	64.719	63.259	66.637	73.560	74.619	73.733	80.681	70.114

1.1 Sistema educativo: Educación Común, Educación Especial y Educación de Jóvenes y Adultos

1.1.2 Unidades de servicio por año de relevamiento según modalidad y nivel educativo.

	1996	1997	1998	1999	2000	2001	2002	2003	2004	2005	2006	2007
Total Establecimientos	39.656	40.677	42.028	42.286	42.621	42.788	42.883	42.939	43.166	43.771	44.862	46.810
Total Localizaciones	///	///	45.273	45.543	46.156	46.341	46.847	47.710	48.143	48.881	50.098	53.464
Total Unidades de servicios	50.672	51.880	69.104	71.877	71.848	72.974	74.096	75.377	75.745	76.231	75.491	76.840
Común	44.688	45.711	57.977	60.808	60.544	60.535	61.034	61.424	61.771	62.085	61.751	62.075
Inicial	13.785	15.219	17.030	17.197	17.291	17.332	17.450	17.738	17.828	18.162	18.423	18.942
Primario	22.682	22.437	22.840	22.818	22.859	22.862	22.847	22.831	22.898	22.914	22.900	22.949
Secundario	6.570	6.419	16.276	18.907	18.467	18.412	18.764	18.858	18.984	18.896	18.299	18.012
Solo Ciclo Básico	///	///	9.802	12.288	11.731	11.529	11.771	11.773	11.819	11.615	10.898	10.576
Solo Ciclo Orientado	///	///	2	125	233	1.928	2.307	2.427	2.526	2.306	2.307	2.195
Ambos Ciclos	///	///	6.472	6.494	6.503	4.955	4.686	4.658	4.639	4.975	5.094	5.241
SNU	1.651	1.636	1.831	1.886	1.927	1.929	1.973	1.997	2.061	2.113	2.129	2.172
Especial	2.354	1.974	3.236	3.006	3.035	3.009	3.156	3.417	3.432	3.455	3.502	3.551
Inicial	1.204	804	1.117	1.020	1.009	964	1.014	1.074	1.094	1.105	1.131	1.142
Primario	1.150	1.170	1.311	1.305	1.321	1.341	1.344	1.409	1.396	1.411	1.425	1.452
Educación Integral para Adolescentes y Jóvenes/ Secundario Especial	///	///	808	681	705	704	798	934	942	939	946	957
Adultos	3.630	4.195	7.891	8.063	8.269	9.430	9.906	10.536	10.542	10.691	10.238	11.214
Primario	2.676	2.785	4.145	4.087	4.123	3.962	4.160	4.165	3.990	4.077	3.921	4.290
Secundario	954	1.410	1.611	1.729	1.845	3.173	3.422	3.557	3.649	3.806	3.848	3.993
Formación Profesional	///	///	2.135	2.247	2.301	2.295	2.324	2.814	2.903	2.808	2.469	2.931

Notas:

Los RA correspondientes a los años 1996 y 1997 se realizaron en base a los establecimientos educativos (CUE) y sus unidades educativas (CUE + Nivel). En tanto, en esos operativos no se relevaron localizaciones (CUE Anexos) ni unidades de servicio (CUE Anexo + Nivel). Por ese motivo, los datos que se presentan en estos años donde dice unidades de servicio corresponden a unidades educativas.

La serie toma, como criterio de la presentación de resultados de las ofertas, la estructura actual de modalidades y niveles establecido por la Ley N° 26206/06. Dados los cambios en la estructura académica, las series que incluyen US de Educación Común, Nivel Secundario desagregan las ofertas entre quienes brindan Solo Ciclo Básico, Solo Ciclo Orientado o Ambos Ciclos del nivel secundario.

	2008	2009	2010	2011	2012	2013	2014	2015	2016	2017	2018	2019	2020
	47.711	48.506	48.652	48.606	49.045	49.315	49.577	49.911	50.358	50.487	50.935	51.169	51.127
	55.273	56.030	56.645	57.744	57.867	58.070	58.485	59.017	59.577	59.819	60.474	60.879	60.814
	76.737	76.432	74.160	74.379	74.316	74.214	74.453	74.775	74.900	74.910	75.012	75.267	74.674
	61.058	60.429	59.469	59.372	59.354	59.324	59.534	59.814	60.001	60.128	60.162	60.335	60.304
	19.339	19.401	19.609	20.027	20.311	20.421	20.598	20.788	20.930	21.052	21.092	21.178	21.169
	22.986	22.972	23.010	23.040	23.037	23.025	22.994	22.981	22.961	22.965	22.914	22.926	22.912
	16.488	15.755	14.460	13.830	13.541	13.358	13.381	13.439	13.464	13.437	13.417	13.498	13.519
	7.866	7.408	5.513	4.165	3.525	2.849	2.623	2.294	1.950	1.737	1.474	1.400	1.283
	1.878	1.657	1.399	617	402	282	232	193	172	144	127	116	114
	6.744	6.690	7.548	9.048	9.614	10.227	10.526	10.952	11.342	11.556	11.816	11.982	12.122
	2.245	2.301	2.390	2.475	2.465	2.520	2.561	2.606	2.646	2.674	2.739	2.733	2.704
	3.999	3.975	3.924	3.898	3.972	3.922	3.896	3.586	3.473	3.374	3.368	3.274	3.223
	1.153	1.140	1.128	1.104	1.110	1.080	1.047	1.013	986	949	945	900	854
	1.499	1.492	1.519	1.517	1.529	1.474	1.462	1.460	1.458	1.447	1.440	1.423	1.417
	1.347	1.343	1.277	1.277	1.333	1.368	1.387	1.113	1.029	978	983	951	952
	11.680	12.028	10.767	11.109	10.990	10.968	11.023	11.375	11.426	11.408	11.482	11.658	11.147
	4.415	4.529	4.844	4.943	4.899	4.782	4.785	4.733	4.691	4.606	4.626	4.666	4.603
	4.145	4.284	2.742	2.843	2.969	3.106	3.240	3.562	3.595	3.634	3.671	3.706	3.412
	3.120	3.215	3.181	3.323	3.122	3.080	2.998	3.080	3.140	3.168	3.185	3.286	3.132

En el período 1996 a 2005, "Educación Artística" fue incluida en las ofertas de Secundaria y Superior de la Modalidad Común.

La categoría "Educación Integral para Adolescentes y Jóvenes/Secundario Especial" de Educación Especial, siguiendo el criterio del instrumento de relevamiento de 2015, agrega para los años anteriores el "Nivel Secundario" y "Talleres de Ed. Integral" (desde 1998).

El RA 1996 no relevó la oferta de "Educación Temprana", perteneciente al Nivel Inicial, Educación Especial. El RA 1996 no relevó Formación Profesional, en Educación de Jóvenes y Adultos.

A partir de RA 2018, en el nivel Secundario de las modalidades Común y de Jóvenes y Adultos incluye al Plan Fines de la Línea Trayecto.

1.1 Sistema educativo: Educación Común, Educación Especial y Educación de Jóvenes y Adultos

1.1.2.1 Unidades de servicio del sector de gestión estatal por año de relevamiento según modalidad y nivel educativo.

	1996	1997	1998	1999	2000	2001	2002	2003	2004	2005	2006	2007
Total Establecimientos	31.226	31.849	33.008	33.207	33.463	33.554	33.625	33.634	33.782	34.162	35.181	36.201
Total Localizaciones	///	///	36.234	36.434	36.965	37.066	37.536	38.343	38.683	39.201	40.343	42.764
Total Unidades de servicios	38.709	39.841	54.458	57.002	56.876	57.863	58.922	60.134	60.422	60.881	60.103	61.275
Común	33.375	34.311	44.551	47.184	46.852	46.763	47.212	47.575	47.821	48.102	47.749	47.885
Inicial	9.768	11.122	12.867	13.096	13.232	13.263	13.415	13.731	13.790	14.096	14.342	14.743
Primario	19.074	18.802	19.202	19.217	19.273	19.262	19.249	19.242	19.293	19.305	19.292	19.340
Secundario	3.649	3.552	11.535	13.948	13.445	13.326	13.633	13.699	13.805	13.756	13.169	12.815
Solo Ciclo Básico	///	///	7.892	10.247	9.671	9.462	9.684	9.679	9.727	9.594	8.912	8.565
Solo Ciclo Orientado	///	///	1	19	48	761	1.060	1.147	1.242	1.039	1.018	931
Ambos Ciclos	///	///	3.642	3.682	3.726	3.103	2.889	2.873	2.836	3.123	3.239	3.319
SNU	884	835	947	923	902	912	915	903	933	945	946	987
Especial	1.859	1.534	2.507	2.306	2.328	2.280	2.385	2.620	2.636	2.668	2.710	2.757
Inicial	950	630	871	802	802	759	797	846	865	877	902	912
Primario	909	904	1.029	1.021	1.026	1.030	1.032	1.099	1.085	1.101	1.116	1.142
Educación Integral para Adolescentes y Jóvenes/ Secundario Especial	///	///	607	483	500	491	556	675	686	690	692	703
Adultos	3.475	3.996	7.400	7.512	7.696	8.820	9.325	9.939	9.965	10.111	9.644	10.633
Primario	2.613	2.739	4.097	4.034	4.071	3.910	4.111	4.111	3.940	4.027	3.869	4.239
Secundario	862	1.257	1.389	1.466	1.561	2.877	3.150	3.288	3.394	3.557	3.594	3.742
Formación Profesional	///	///	1.914	2.012	2.064	2.033	2.064	2.540	2.631	2.527	2.181	2.652

Notas:

Los RA correspondientes a los años 1996 y 1997 se realizaron en base a los establecimientos educativos (CUE) y sus unidades educativas (CUE + Nivel). En tanto, en esos operativos no se relevaron localizaciones (CUE Anexos) ni unidades de servicio (CUE Anexo + Nivel). Por ese motivo, los datos que se presentan en estos años donde dice unidades de servicio corresponden a unidades educativas.

La serie toma, como criterio de la presentación de resultados de las ofertas, la estructura actual de modalidades y niveles establecido por la N° Ley 26206/06. Dados los cambios en la estructura académica, las series que incluyen US de Educación Común, Nivel Secundario desagregan las ofertas entre quienes brindan Solo Ciclo Básico, Solo Ciclo Orientado o Ambos Ciclos del nivel secundario.

	2008	2009	2010	2011	2012	2013	2014	2015	2016	2017	2018	2019	2020
	36.958	37.499	37.405	37.788	38.138	38.123	38.275	38.504	38.790	38.789	39.126	39.285	39.236
	44.412	44.904	45.262	46.783	46.808	46.715	47.016	47.416	47.791	47.895	48.425	48.711	48.625
	61.569	61.153	58.887	59.632	59.499	59.137	59.268	59.511	59.485	59.382	59.350	59.457	58.861
	47.345	46.657	45.741	46.165	46.091	45.820	45.919	46.108	46.156	46.157	46.104	46.191	46.146
	15.104	15.089	15.277	15.646	15.873	15.783	15.889	16.036	16.110	16.162	16.161	16.217	16.238
	19.332	19.321	19.304	19.312	19.292	19.257	19.192	19.157	19.105	19.070	18.997	18.965	18.922
	11.849	11.160	9.996	9.968	9.685	9.507	9.526	9.562	9.552	9.517	9.466	9.542	9.534
	6.555	6.170	4.613	3.983	3.368	2.724	2.517	2.186	1.841	1.627	1.373	1.306	1.199
	955	880	703	502	337	238	192	155	144	121	109	103	95
	4.339	4.110	4.680	5.483	5.980	6.545	6.817	7.221	7.567	7.769	7.984	8.133	8.240
	1.060	1.087	1.164	1.239	1.241	1.273	1.312	1.353	1.389	1.408	1.480	1.467	1.452
	3.116	3.079	3.002	2.983	3.050	2.994	2.983	2.734	2.638	2.567	2.545	2.469	2.419
	921	910	886	869	882	856	837	816	784	768	763	736	700
	1.183	1.169	1.185	1.179	1.190	1.132	1.118	1.110	1.103	1.091	1.081	1.066	1.056
	1.012	1.000	931	935	978	1.006	1.028	808	751	708	701	667	663
	11.108	11.417	10.144	10.484	10.358	10.323	10.366	10.669	10.691	10.658	10.701	10.797	10.296
	4.365	4.479	4.790	4.888	4.844	4.732	4.733	4.681	4.643	4.558	4.576	4.614	4.553
	3.885	4.029	2.508	2.603	2.718	2.851	2.988	3.280	3.312	3.345	3.367	3.395	3.105
	2.858	2.909	2.846	2.993	2.796	2.740	2.645	2.708	2.736	2.755	2.758	2.788	2.638

En el período 1996 a 2005, "Educación Artística" fue incluida en las ofertas de Secundaria y Superior de la Modalidad Común.

La categoría "Educación Integral para Adolescentes y Jóvenes/Secundario Especial" de Educación Especial, siguiendo el criterio del instrumento de relevamiento de 2015, agrega para los años anteriores el "Nivel Secundario" y "Talleres de Ed. Integral" (desde 1998).

El RA 1996 no relevó la oferta de "Educación Temprana", perteneciente al Nivel Inicial, Educación Especial. El RA 1996 no relevó Formación Profesional, en Educación de Jóvenes y Adultos.

A partir de RA 2018, en el nivel Secundario de las modalidades Común y de Jóvenes y Adultos incluye al Plan Fines de la Línea Trayecto.

1.1 Sistema educativo: Educación Común, Educación Especial y Educación de Jóvenes y Adultos

1.1.2.2 Unidades de servicio del sector de gestión privado por año de relevamiento según modalidad y nivel educativo.

	1996	1997	1998	1999	2000	2001	2002	2003	2004	2005	2006	2007
Total Establecimientos	8.430	8.828	9.020	9.079	9.158	9.234	9.258	9.305	9.384	9.609	9.681	10.609
Total Localizaciones	///	///	9.039	9.109	9.191	9.275	9.311	9.367	9.460	9.680	9.755	10.700
Total Unidades de servicios	11.963	12.039	14.646	14.875	14.972	15.111	15.174	15.243	15.323	15.350	15.388	15.565
Común	11.313	11.400	13.426	13.624	13.692	13.772	13.822	13.849	13.950	13.983	14.002	14.190
Inicial	4.017	4.097	4.163	4.101	4.059	4.069	4.035	4.007	4.038	4.066	4.081	4.199
Primario	3.608	3.635	3.638	3.601	3.586	3.600	3.598	3.589	3.605	3.609	3.608	3.609
Secundario	2.921	2.867	4.741	4.959	5.022	5.086	5.131	5.159	5.179	5.140	5.130	5.197
Solo Ciclo Básico	///	///	1.910	2.041	2.060	2.067	2.087	2.094	2.092	2.021	1.986	2.011
Solo Ciclo Orientado	///	///	1	106	185	1.167	1.247	1.280	1.284	1.267	1.289	1.264
Ambos Ciclos	///	///	2.830	2.812	2.777	1.852	1.797	1.785	1.803	1.852	1.855	1.922
SNU	767	801	884	963	1.025	1.017	1.058	1.094	1.128	1.168	1.183	1.185
Especial	495	440	729	700	707	729	771	797	796	787	792	794
Inicial	254	174	246	218	207	205	217	228	229	228	229	230
Primario	241	266	282	284	295	311	312	310	311	310	309	310
Educación Integral para Adolescentes y Jóvenes/ Secundario Especial	///	///	201	198	205	213	242	259	256	249	254	254
Adultos	155	199	491	551	573	610	581	597	577	580	594	581
Primario	63	46	48	53	52	52	49	54	50	50	52	51
Secundario	92	153	222	263	284	296	272	269	255	249	254	251
Formación Profesional	///	///	221	235	237	262	260	274	272	281	288	279

Notas:

Los RA correspondientes a los años 1996 y 1997 se realizaron en base a los establecimientos educativos (CUE) y sus unidades educativas (CUE + Nivel). En tanto, en esos operativos no se relevaron localizaciones (CUE Anexos) ni unidades de servicio (CUE Anexo + Nivel). Por ese motivo, los datos que se presentan en estos años donde dice unidades de servicio corresponden a unidades educativas.

La serie toma, como criterio de la presentación de resultados de las ofertas, la estructura actual de modalidades y niveles establecido por la Ley N°26206/06. Dados los cambios en la estructura académica, las series que incluyen US de Educación Común, Nivel Secundario desagregan las ofertas entre quienes brindan Solo Ciclo Básico, Solo Ciclo Orientado o Ambos Ciclos del nivel secundario.

	2008	2009	2010	2011	2012	2013	2014	2015	2016	2017	2018	2019	2020
	10.753	11.007	11.247	10.818	10.907	11.192	11.302	11.407	11.568	11.698	11.809	11.884	11.891
	10.861	11.126	11.383	10.961	11.059	11.355	11.469	11.601	11.786	11.924	12.049	12.168	12.189
	15.168	15.279	15.273	14.747	14.817	15.077	15.185	15.264	15.415	15.528	15.662	15.810	15.813
	13.713	13.772	13.728	13.207	13.263	13.504	13.615	13.706	13.845	13.971	14.058	14.144	14.158
	4.235	4.312	4.332	4.381	4.438	4.638	4.709	4.752	4.820	4.890	4.931	4.961	4.931
	3.654	3.651	3.706	3.728	3.745	3.768	3.802	3.824	3.856	3.895	3.917	3.961	3.990
	4.639	4.595	4.464	3.862	3.856	3.851	3.855	3.877	3.912	3.920	3.951	3.956	3.985
	1.311	1.238	900	182	157	125	106	108	109	110	101	94	84
	923	777	696	115	65	44	40	38	28	23	18	13	19
	2.405	2.580	2.868	3.565	3.634	3.682	3.709	3.731	3.775	3.787	3.832	3.849	3.882
	1.185	1.214	1.226	1.236	1.224	1.247	1.249	1.253	1.257	1.266	1.259	1.266	1.252
	883	896	922	915	922	928	913	852	835	807	823	805	804
	232	230	242	235	228	224	210	197	202	181	182	164	154
	316	323	334	338	339	342	344	350	355	356	359	357	361
	335	343	346	342	355	362	359	305	278	270	282	284	289
	572	611	623	625	632	645	657	706	735	750	781	861	851
	50	50	54	55	55	50	52	52	48	48	50	52	50
	260	255	234	240	251	255	252	282	283	289	304	311	307
	262	306	335	330	326	340	353	372	404	413	427	498	494

En el período 1996 a 2005, "Educación Artística" fue incluida en las ofertas de Secundaria y Superior de la Modalidad Común.

La categoría "Educación Integral para Adolescentes y Jóvenes/Secundario Especial" de Educación Especial, siguiendo el criterio del instrumento de relevamiento de 2015, agrega para los años anteriores el "Nivel Secundario" y "Talleres de Ed. Integral" (desde 1998).

El RA 1996 no relevó la oferta de "Educación Temprana", perteneciente al Nivel Inicial, Educación Especial. El RA 1996 no relevó Formación Profesional, en Educación de Jóvenes y Adultos.

A partir de RA 2018, en el nivel Secundario de las modalidades Común y de Jóvenes y Adultos incluye al Plan Fines de la Línea Trayecto.

1.2 Educación Común

1.2.1 Alumnos por año de relevamiento según división político-territorial.

	1996	1997	1998	1999	2000	2001	2002	2003	2004	2005	2006	2007
Total País	8.889.196	9.119.913	9.402.274	9.505.770	9.816.889	9.949.250	10.019.759	9.949.290	9.997.866	9.962.117	10.032.711	10.113.916
Ciudad de Buenos Aires	619.717	616.877	630.584	628.247	627.209	630.321	631.362	640.659	653.930	652.883	652.641	660.603
Buenos Aires	3.281.574	3.422.688	3.550.737	3.561.319	3.733.835	3.771.902	3.760.760	3.624.207	3.666.390	3.609.947	3.589.315	3.589.200
Conurbano	2.014.303	2.146.766	2.205.401	2.189.782	2.314.145	2.341.925	2.326.767	2.240.719	2.237.679	2.194.248	2.183.716	2.188.376
Buenos Aires Resto	1.267.271	1.275.922	1.345.336	1.371.537	1.419.690	1.429.977	1.433.993	1.383.488	1.428.711	1.415.699	1.405.599	1.400.824
Catamarca	86.451	90.066	93.588	97.224	100.370	104.639	110.337	110.719	109.996	109.623	111.416	114.286
Córdoba	712.042	725.002	731.075	735.807	761.753	776.716	793.529	801.612	808.905	811.325	801.938	820.051
Corrientes	260.154	267.837	282.592	289.634	296.241	298.428	298.428	298.428	298.428	296.706	310.583	312.841
Chaco	262.949	260.979	276.855	286.801	297.254	302.537	309.785	315.940	321.687	323.676	326.658	330.587
Chubut	109.690	112.420	114.803	117.580	118.016	121.071	120.649	123.648	119.516	119.516	130.625	133.242
Entre Ríos	290.259	296.302	300.876	307.850	314.972	321.410	327.417	312.991	315.651	319.618	320.308	323.708
Formosa	142.426	146.106	151.412	156.036	159.828	166.472	171.336	171.985	171.140	171.750	174.527	177.510
Jujuy	179.309	178.829	185.005	191.735	194.051	201.279	206.947	208.835	209.183	210.319	209.182	210.076
La Pampa	66.881	68.238	70.285	72.353	74.291	74.904	75.496	74.659	74.648	74.528	74.529	74.434
La Rioja	75.658	79.032	82.016	85.966	89.482	92.772	87.660	95.394	94.355	95.774	97.625	100.200
Mendoza	366.749	380.477	396.279	403.661	412.252	415.452	418.273	422.472	426.794	425.106	421.506	433.336
Misiones	263.093	267.441	273.346	281.182	286.544	293.868	300.038	307.552	309.552	314.704	321.521	326.033
Neuquén	133.598	135.316	139.329	141.806	144.203	147.487	152.085	155.291	157.553	160.395	156.945	158.390
Río Negro	151.843	155.059	158.548	161.707	164.039	167.012	166.126	170.088	169.903	170.762	170.501	170.794
Salta	295.430	306.023	310.593	319.008	332.445	341.830	349.799	359.577	361.006	362.650	365.764	367.750
San Juan	148.192	150.583	154.936	160.848	158.020	163.122	164.758	165.540	165.114	165.114	173.179	172.742
San Luis	88.862	91.091	94.202	96.523	98.643	102.014	105.328	109.429	101.814	101.301	105.922	111.219
Santa Cruz	52.743	54.250	55.970	56.422	57.992	59.476	60.208	61.312	62.032	63.345	64.404	67.047
Santa Fe	741.077	757.558	771.044	783.485	799.796	799.796	799.796	782.950	762.123	744.244	778.026	780.005
Santiago del Estero	217.546	208.695	223.391	213.837	227.802	230.815	239.072	246.398	239.943	249.018	257.747	251.385
Tucumán	314.847	320.350	323.416	323.123	333.739	330.739	334.830	353.769	361.787	372.459	378.878	389.151
Tierra del Fuego	28.106	28.694	31.392	33.616	34.112	35.188	35.740	35.835	36.416	37.354	38.971	39.326

Notas:

En el período 1996 a 2005, "Educación Artística" fue incluida en las ofertas de Secundaria y Superior de la Modalidad Común. A partir de RA 2018, en el nivel Secundario de las modalidades Común y de Jóvenes y Adultos incluye al Plan Fines de la Línea Trayecto.

2008	2009	2010	2011	2012	2013	2014	2015	2016	2017	2018	2019	2020
10.280.289	10.445.772	10.561.516	10.641.971	10.795.510	10.875.285	10.988.786	11.132.889	11.287.588	11.389.209	11.454.017	11.530.641	11.556.007
662.332	673.529	681.423	690.252	692.608	700.035	701.656	707.611	706.416	715.688	721.867	724.406	724.834
3.717.699	3.815.824	3.880.256	3.909.932	4.015.156	4.042.178	4.087.614	4.123.022	4.198.308	4.252.264	4.277.781	4.300.194	4.350.448
2.276.087	2.335.548	2.374.941	2.399.518	2.459.255	2.470.235	2.495.789	2.514.881	2.559.192	2.593.011	2.602.510	2.604.203	2.625.763
1.441.612	1.480.276	1.505.315	1.510.414	1.555.901	1.571.943	1.591.825	1.608.141	1.639.116	1.659.253	1.675.271	1.695.991	1.724.685
116.018	116.613	118.951	119.321	114.635	114.394	120.534	121.323	116.873	119.703	119.779	120.274	114.264
823.563	831.852	845.262	851.763	862.978	863.948	877.667	884.670	890.164	892.998	903.829	911.432	910.054
318.239	317.878	311.253	313.636	312.436	317.311	310.436	318.662	323.350	325.520	320.818	322.110	318.321
340.223	346.556	352.046	355.011	358.524	361.771	365.173	372.421	380.457	379.634	382.612	382.895	385.024
133.699	139.188	139.895	141.379	144.334	146.261	147.561	151.825	154.560	156.448	156.806	159.767	156.937
324.640	329.151	330.838	329.788	329.595	333.361	337.601	342.967	346.435	346.182	345.736	349.006	350.486
178.630	181.344	182.729	182.474	177.159	176.183	176.496	176.798	176.661	176.293	174.634	173.415	172.256
209.827	210.672	205.996	212.587	210.886	213.359	215.641	215.567	216.542	219.161	219.161	217.889	214.923
74.745	75.219	76.787	78.284	79.421	80.754	84.009	85.016	86.432	87.621	86.996	85.875	84.358
99.641	100.440	100.480	102.991	101.410	102.602	103.843	104.706	105.834	105.265	106.319	106.709	105.201
433.462	440.460	445.489	451.459	460.656	463.562	464.713	471.605	481.258	488.567	489.750	499.920	506.955
329.941	326.576	332.091	334.702	335.041	341.324	347.259	357.919	362.590	362.680	370.215	366.571	365.992
157.383	154.141	153.139	154.264	152.700	154.613	157.709	164.691	167.957	171.530	175.311	179.962	182.362
169.648	169.858	170.764	171.264	174.960	178.866	180.951	184.060	190.442	190.273	193.065	198.526	202.376
373.390	375.186	380.496	384.940	388.786	390.228	398.963	401.611	405.679	409.065	410.618	416.314	417.778
173.892	179.005	180.710	184.719	186.424	188.440	191.601	196.968	201.189	206.203	210.037	211.274	211.283
113.588	115.725	116.891	117.933	119.907	121.318	123.697	124.619	125.446	126.348	126.915	129.034	127.603
69.333	72.639	75.359	78.711	81.359	84.281	86.623	89.063	92.549	93.075	90.174	92.031	92.412
773.552	775.832	772.215	761.391	768.381	770.539	771.943	788.796	799.652	804.458	812.241	823.548	817.191
252.133	258.140	261.403	265.197	276.676	278.108	281.669	288.956	292.566	293.351	292.304	288.152	286.523
394.165	400.116	406.365	408.799	408.914	408.187	410.279	414.808	419.954	420.277	420.241	423.583	411.489
40.546	39.828	40.678	41.174	42.564	43.662	45.148	45.205	46.274	46.605	46.808	47.754	46.937

1.2 Educación Común

1.2.2 Unidades de servicio por año de relevamiento según división político-territorial.

	1996	1997	1998	1999	2000	2001	2002	2003	2004	2005	2006	2007
Total País	44.688	45.711	57.977	60.808	60.544	60.535	61.034	61.424	61.771	62.085	61.751	62.075
Ciudad de Buenos Aires	2.321	2.301	2.561	2.602	2.587	2.568	2.557	2.560	2.562	2.544	2.537	2.536
Buenos Aires	12.787	12.900	19.116	18.946	19.010	19.033	18.906	18.917	18.840	18.916	18.253	17.904
Conurbano	5.916	5.895	8.418	8.502	8.509	8.565	8.498	8.492	8.540	8.542	8.522	8.590
Buenos Aires Resto	6.871	6.582	10.698	10.444	10.501	10.468	10.408	10.425	10.300	10.374	9.731	9.314
Catamarca	685	589	838	1.136	1.150	1.163	1.176	1.182	1.192	1.206	1.224	1.247
Córdoba	4.355	4.765	4.855	4.840	4.961	5.014	5.073	5.132	5.122	5.171	5.213	5.210
Corrientes	1.901	1.961	2.459	2.402	2.133	2.091	2.091	2.091	2.091	2.123	2.133	2.121
Chaco	1.507	1.536	1.727	1.755	1.779	1.820	1.838	1.839	1.876	1.917	2.016	2.092
Chubut	502	520	725	743	755	746	746	738	775	775	764	780
Entre Ríos	2.255	2.742	2.844	3.437	3.099	3.080	3.088	3.069	3.035	3.104	3.122	3.123
Formosa	900	782	925	1.392	1.404	1.432	1.447	1.446	1.443	1.464	1.454	1.578
Jujuy	787	817	938	962	987	987	1.021	1.013	1.074	1.065	1.063	1.062
La Pampa	464	455	619	617	613	601	608	600	603	613	607	610
La Rioja	582	597	706	967	926	921	945	953	947	954	978	981
Mendoza	1.916	1.931	2.854	2.777	2.779	2.782	2.805	2.811	2.813	2.811	2.818	2.988
Misiones	1.662	1.701	1.943	2.504	2.499	2.485	2.509	2.555	2.599	2.659	2.710	2.923
Neuquén	631	664	701	720	737	747	754	756	760	773	769	780
Río Negro	724	749	802	800	797	803	1.161	1.179	1.187	853	860	852
Salta	1.568	1.796	1.961	2.581	2.616	2.598	2.600	2.629	2.680	2.680	2.671	2.686
San Juan	816	827	1.015	1.013	1.026	1.039	1.051	1.062	1.064	1.064	1.063	1.062
San Luis	677	641	698	708	712	721	730	746	740	746	763	762
Santa Cruz	205	213	291	308	301	304	305	304	314	318	321	325
Santa Fe	3.861	3.652	5.755	5.824	5.849	5.849	5.849	6.051	6.061	6.030	5.999	6.019
Santiago del Estero	1.809	1.818	1.832	1.862	1.881	1.883	1.885	1.882	1.884	2.070	2.119	2.120
Tucumán	1.654	1.642	1.699	1.795	1.829	1.754	1.766	1.784	1.979	2.092	2.159	2.177
Tierra del Fuego	119	112	113	117	114	114	123	125	130	137	135	137

Notas:

Los RA correspondientes a los años 1996 y 1997 se relevaron en base a los establecimientos educativos (CUE) y sus unidades educativas (CUE + Nivel). En tanto, en esos operativos no se relevaron localizaciones (CUE Anexos) ni unidades de servicio (CUE Anexo + Nivel). Por ese motivo, los datos que se presentan en estos años donde dice unidades de servicio corresponden a unidades educativas.

2008	2009	2010	2011	2012	2013	2014	2015	2016	2017	2018	2019	2020
61.058	60.429	59.469	59.372	59.354	59.324	59.534	59.814	60.001	60.128	60.162	60.335	60.304
2.532	2.516	2.535	2.561	2.559	2.573	2.555	2.574	2.570	2.567	2.563	2.566	2.565
17.599	17.574	17.449	16.764	16.722	16.671	16.650	16.682	16.735	16.721	16.730	16.712	16.738
8.350	8.385	8.308	7.881	7.881	7.853	7.844	7.842	7.856	7.834	7.864	7.844	7.870
9.249	9.189	9.141	8.883	8.841	8.818	8.806	8.840	8.879	8.887	8.866	8.868	8.868
1.264	1.271	1.277	1.258	1.107	1.114	1.156	1.175	1.070	1.062	1.041	1.058	1.052
5.228	5.181	5.230	5.266	5.330	5.341	5.365	5.327	5.304	5.287	5.291	5.322	5.272
2.153	2.173	2.171	2.193	2.169	2.168	2.184	2.202	2.191	2.187	2.184	2.196	2.192
2.155	2.207	2.185	2.202	2.239	2.271	2.283	2.328	2.385	2.422	2.463	2.492	2.525
741	745	737	745	746	752	758	749	759	763	752	763	760
3.119	3.114	3.108	3.116	3.099	3.086	3.120	3.166	3.174	3.184	3.183	3.146	3.135
1.463	1.490	1.466	1.459	1.470	1.482	1.479	1.480	1.466	1.461	1.468	1.463	1.460
1.062	1.065	1.066	1.109	1.093	1.111	1.122	1.129	1.134	1.140	1.166	1.166	1.162
610	614	579	582	584	575	588	585	593	597	603	605	585
1.010	1.010	1.007	998	972	966	967	942	941	948	927	925	921
3.029	3.080	2.418	2.443	2.473	2.482	2.493	2.499	2.517	2.522	2.521	2.515	2.521
2.811	2.678	2.664	2.771	2.779	2.825	2.856	2.924	2.955	2.972	2.964	2.970	2.985
779	774	773	774	790	799	817	834	839	855	867	880	879
865	879	902	906	942	955	975	989	996	1.008	1.009	1.029	1.035
2.686	2.719	2.427	2.411	2.330	2.228	2.230	2.215	2.211	2.202	2.145	2.146	2.127
1.081	1.087	1.087	1.094	1.089	1.089	1.089	1.098	1.106	1.108	1.117	1.120	1.120
760	765	760	765	772	771	796	823	825	836	865	949	951
333	345	346	358	367	285	291	303	311	310	307	313	314
5.296	4.616	4.618	4.533	4.529	4.525	4.470	4.478	4.462	4.472	4.466	4.482	4.528
2.138	2.201	2.321	2.703	2.828	2.892	2.938	2.951	3.084	3.098	3.098	3.071	3.054
2.208	2.188	2.202	2.211	2.212	2.198	2.185	2.198	2.211	2.241	2.265	2.274	2.249
136	137	141	150	153	165	167	163	162	165	167	172	174

En el período 1996 a 2005, "Educación Artística" fue incluida en las ofertas de Secundaria y Superior de la Modalidad Común.

1.3 Educación Especial

1.3.1 Alumnos por año de relevamiento según división político-territorial.

	1996	1997	1998	1999	2000	2001	2002	2003	2004	2005	2006	2007
Total País	76.259	65.993	99.056	103.449	106.805	109.891	113.779	112.252	120.889	121.531	121.858	122.232
Ciudad de Buenos Aires	3.244	5.891	8.758	8.328	8.438	8.738	9.008	9.419	10.505	9.651	9.691	8.231
Buenos Aires	34.149	28.252	43.735	45.365	47.231	47.894	50.550	47.858	51.106	51.907	51.076	53.056
Conurbano	15.127	14.017	18.958	19.671	21.045	21.569	22.880	20.562	21.289	21.770	21.355	22.559
Buenos Aires Resto	19.022	14.235	24.777	25.694	26.186	26.325	27.670	27.296	29.817	30.137	29.721	30.497
Catamarca	419	394	608	725	805	701	814	816	737	830	859	943
Córdoba	4.587	4.032	5.842	6.367	6.620	6.910	7.470	7.250	7.435	7.990	7.750	7.710
Corrientes	1.762	1.954	2.382	2.424	2.587	2.589	2.589	2.589	2.589	2.729	3.109	3.164
Chaco	2.096	1.487	1.488	1.520	1.735	1.563	1.736	1.942	1.990	2.185	2.469	3.029
Chubut	956	783	1.385	1.430	1.354	2.352	1.590	1.672	1.724	1.724	2.040	2.059
Entre Ríos	3.609	3.097	4.240	4.186	4.197	4.372	4.369	4.387	4.692	4.743	4.547	4.779
Formosa	718	748	917	911	920	979	1.021	1.180	1.339	1.243	1.289	1.471
Jujuy	1.315	955	1.985	2.447	2.134	2.226	2.053	2.592	2.785	2.450	2.463	2.353
La Pampa	643	487	800	847	778	849	849	896	918	900	803	851
La Rioja	331	365	475	572	478	664	537	588	610	669	663	620
Mendoza	3.781	3.632	4.443	4.551	4.754	4.992	5.343	5.408	5.972	5.718	5.518	5.368
Misiones	1.585	1.347	1.499	1.916	2.176	2.216	2.533	2.860	2.853	3.019	2.710	2.652
Neuquén	1.235	981	1.293	1.374	1.401	1.609	1.713	1.693	1.558	1.687	1.930	1.739
Río Negro	1.296	1.163	1.733	1.933	1.996	2.181	2.228	2.331	2.343	2.371	2.364	2.374
Salta	2.192	1.889	2.983	3.191	3.220	3.277	3.252	3.490	3.769	3.893	4.205	3.741
San Juan	1.511	1.195	1.626	1.631	1.742	1.684	1.700	1.882	2.171	2.171	2.127	2.154
San Luis	496	505	902	691	868	748	921	1.057	981	1.280	1.222	1.206
Santa Cruz	513	432	769	862	1.012	921	906	917	922	912	1.210	1.103
Santa Fe	6.788	4.475	7.088	7.632	7.476	7.476	7.476	6.239	8.381	8.062	8.198	8.165
Santiago del Estero	845	305	1.558	1.590	1.885	1.984	2.098	2.076	2.277	2.244	2.292	2.239
Tucumán	1.952	1.473	2.345	2.758	2.787	2.745	2.792	2.874	2.978	2.835	3.031	2.883
Tierra del Fuego	236	151	202	198	211	221	231	236	254	318	292	342

Notas:

La categoría "Educación Integral para Adolescentes y Jóvenes/Secundario Especial" de Educación Especial, siguiendo el criterio del instrumento de relevamiento de 2015, agrega para los años anteriores el "Nivel Secundario" y "Talleres de Ed. Integral" (desde 1998). El RA 1996 no relevó la oferta de "Educación Temprana", perteneciente al Nivel Inicial, Educación Especial.

2008	2009	2010	2011	2012	2013	2014	2015	2016	2017	2018	2019	2020
123.274	125.000	127.508	127.250	131.625	129.349	128.966	124.829	115.917	113.134	110.622	107.470	101.898
8.229	6.598	7.040	6.893	7.877	7.702	7.349	7.416	7.628	6.040	6.605	6.511	6.468
54.271	56.092	56.612	57.780	58.520	57.353	56.409	53.485	51.163	50.338	47.662	44.698	42.297
24.139	26.071	25.859	26.795	27.018	26.371	26.043	25.928	25.451	25.589	24.373	24.272	23.802
30.132	30.021	30.753	30.985	31.502	30.982	30.366	27.557	25.712	24.749	23.289	20.426	18.495
860	876	1.003	1.053	1.150	963	970	913	827	616	521	512	412
7.213	7.149	7.390	7.550	7.619	7.635	7.613	7.493	7.221	7.049	6.806	6.489	5.755
3.421	3.492	3.695	3.671	3.773	4.084	3.938	3.678	3.712	3.492	3.527	3.623	3.334
2.824	3.157	3.339	3.163	3.552	3.550	3.591	3.950	3.425	3.586	3.445	3.766	3.800
1.817	1.784	1.810	1.693	1.648	1.705	1.593	1.592	1.165	1.042	1.139	971	936
4.654	4.634	4.785	4.778	5.002	4.749	4.767	4.334	3.231	3.319	3.651	3.461	3.347
1.859	1.426	1.394	1.193	1.124	1.122	985	892	790	827	943	863	781
2.209	2.237	2.365	2.034	2.209	1.944	2.195	2.206	1.922	1.789	1.638	1.729	1.602
814	703	844	735	676	757	845	692	665	644	526	434	371
576	555	553	585	645	583	575	470	405	350	355	353	299
5.212	5.285	5.154	4.898	5.401	5.561	5.673	5.633	5.083	5.277	5.371	5.496	5.395
3.021	3.471	3.500	3.751	4.196	4.363	4.725	4.291	4.028	4.095	3.894	3.784	3.473
1.730	1.717	2.244	1.831	1.799	2.280	2.256	2.093	1.749	1.738	1.588	1.560	1.475
2.265	2.399	2.147	2.355	2.354	2.341	2.288	2.151	2.067	2.001	2.271	2.298	2.286
3.941	4.276	3.909	3.559	4.397	3.686	3.675	4.328	3.463	3.290	3.009	3.024	2.952
2.471	2.807	2.888	2.896	3.273	3.346	3.262	2.943	2.140	2.581	2.540	2.672	2.546
1.290	1.316	1.318	1.521	1.185	987	1.546	1.538	974	846	926	851	565
1.099	1.132	1.249	1.084	935	860	1.001	1.090	988	1.133	981	915	807
7.978	7.903	7.731	7.797	7.842	7.116	6.686	6.894	6.430	6.305	6.534	6.759	6.604
2.311	2.557	2.865	2.759	2.642	2.644	2.587	2.423	2.374	2.508	2.336	2.318	2.231
2.926	3.128	3.316	3.295	3.359	3.554	3.841	3.595	3.905	3.899	3.968	4.038	3.863
283	306	357	376	447	464	596	729	562	369	386	345	299

1.3 Educación Especial

1.3.2 Unidades de servicio por año de relevamiento según división político-territorial.

	1996	1997	1998	1999	2000	2001	2002	2003	2004	2005	2006	2007
Total País	2.354	1.974	3.236	3.006	3.035	3.009	3.156	3.417	3.432	3.455	3.502	3.551
Ciudad de Buenos Aires	159	111	151	153	151	156	157	152	154	153	157	159
Buenos Aires	833	667	1.347	1.112	1.076	1.038	1.077	1.131	1.187	1.213	1.239	1.247
Conurbano	338	298	559	460	445	439	456	484	508	521	536	533
Buenos Aires Resto	495	369	788	652	631	599	621	647	679	692	703	714
Catamarca	28	25	37	37	40	35	38	38	37	38	37	39
Córdoba	164	147	226	234	252	249	296	307	298	312	318	319
Corrientes	56	47	62	63	72	68	68	68	68	81	78	85
Chaco	46	41	49	59	66	67	70	70	69	69	80	81
Chubut	53	43	60	57	56	80	70	67	81	81	81	77
Entre Ríos	126	113	156	157	160	163	169	170	171	180	179	186
Formosa	18	20	26	24	27	28	41	44	51	49	53	65
Jujuy	42	42	58	65	69	72	80	69	70	67	66	67
La Pampa	36	33	48	50	50	52	48	44	45	45	45	48
La Rioja	24	22	34	31	34	33	31	29	29	31	29	32
Mendoza	97	101	112	116	117	119	121	120	122	121	115	109
Misiones	59	51	63	65	75	72	82	87	92	93	91	109
Neuquén	44	40	51	57	50	56	53	58	57	59	61	61
Río Negro	41	38	58	60	63	63	64	64	66	66	64	67
Salta	53	47	70	70	75	72	82	86	86	87	97	94
San Juan	54	47	67	66	67	63	64	64	66	66	66	70
San Luis	25	20	38	32	30	26	35	40	37	46	57	62
Santa Cruz	44	33	50	43	49	46	50	49	46	44	47	49
Santa Fe	233	190	337	320	318	318	318	513	452	406	394	378
Santiago del Estero	29	29	46	47	50	46	48	48	50	50	50	55
Tucumán	82	59	79	79	78	77	83	87	87	88	89	83
Tierra del Fuego	8	8	11	9	10	10	11	12	11	10	9	9

Notas:

Los RA correspondientes a los años 1996 y 1997 se relevaron en base a los establecimientos educativos (CUE) y sus unidades educativas (CUE + Nivel). En tanto, en esos operativos no se relevaron localizaciones (CUE Anexos) ni unidades de servicio (CUE Anexo + Nivel). Por ese motivo, los datos que se presentan en estos años donde dice unidades de servicio corresponden a unidades educativas.

2008	2009	2010	2011	2012	2013	2014	2015	2016	2017	2018	2019	2020
3.999	3.975	3.924	3.898	3.972	3.922	3.896	3.586	3.473	3.374	3.368	3.274	3.223
159	139	151	145	148	143	142	145	143	126	136	135	131
1.574	1.567	1.544	1.539	1.554	1.543	1.530	1.319	1.316	1.295	1.283	1.234	1.222
657	662	640	625	625	628	616	560	563	559	559	535	533
917	905	904	914	929	915	914	759	753	736	724	699	689
41	41	43	44	49	39	40	38	37	34	30	31	29
292	291	298	298	304	301	291	286	281	279	281	275	262
103	100	99	103	102	103	98	94	86	85	87	86	85
91	103	103	101	105	112	122	125	117	119	121	123	126
82	76	72	65	66	67	66	56	51	48	51	44	44
185	185	188	193	183	176	167	146	140	117	115	110	100
88	83	75	76	75	78	76	72	72	70	70	67	64
70	71	75	79	79	84	85	78	68	59	58	58	61
50	46	53	47	49	49	58	54	54	51	48	43	29
30	31	29	30	32	32	30	25	16	14	15	15	16
154	164	122	118	112	120	128	136	130	129	128	127	125
136	136	136	136	141	148	161	150	136	130	134	132	135
66	71	75	75	71	82	84	86	84	79	71	66	63
67	66	66	65	66	66	66	63	61	59	60	60	61
100	96	88	90	96	96	96	101	91	92	89	89	94
71	80	79	82	84	85	83	74	60	67	67	71	69
56	48	63	62	60	60	53	47	36	32	30	28	22
50	53	54	51	51	48	49	51	50	49	48	45	47
380	364	345	330	340	284	270	262	258	256	268	266	269
59	65	67	71	72	73	67	69	73	76	73	67	70
87	89	89	87	119	120	121	94	101	99	96	93	92
8	10	10	11	14	13	13	15	12	9	9	9	7

El RA 1996 no relevó la oferta de "Educación Temprana", perteneciente al Nivel Inicial, Educación Especial.

1.4 Educación de Jóvenes y Adultos

1.4.1 Alumnos por año de relevamiento según división político-territorial.

	1996	1997	1998	1999	2000	2001	2002	2003	2004	2005	2006	2007
Total País	329.895	463.518	782.643	833.008	903.115	950.410	990.902	991.484	1.025.965	978.852	989.799	1.026.214
Ciudad de Buenos Aires	29.076	30.373	71.043	73.249	88.906	93.897	86.712	69.216	103.775	97.807	79.005	95.736
Buenos Aires	87.373	195.856	268.176	290.463	331.484	348.510	385.042	376.604	380.200	353.759	354.330	347.562
Conurbano	47.653	111.674	149.698	162.184	184.651	192.678	217.112	214.521	205.169	188.426	190.368	184.859
Buenos Aires Resto	39.720	84.182	118.478	128.279	146.833	155.832	167.930	162.083	175.031	165.333	163.962	162.703
Catamarca	2.623	3.431	11.058	9.514	10.904	11.798	12.749	12.582	12.268	11.750	11.669	10.285
Córdoba	25.478	26.521	30.558	33.110	37.297	42.490	47.137	51.375	52.288	51.457	54.015	55.978
Corrientes	7.593	7.603	22.858	25.455	24.882	28.981	28.981	28.981	28.981	22.990	28.872	28.982
Chaco	13.356	12.441	24.260	22.548	28.629	28.366	28.135	26.882	28.744	27.756	33.497	35.895
Chubut	6.990	6.886	14.250	15.322	14.862	15.210	14.914	16.879	14.338	14.338	14.324	15.485
Entre Ríos	14.888	13.581	31.415	31.989	33.132	36.429	39.441	41.312	40.155	39.271	39.923	39.825
Formosa	6.604	6.522	13.381	14.219	15.094	15.127	15.071	15.226	15.778	15.466	16.507	18.982
Jujuy	9.509	9.350	14.981	10.246	9.508	9.637	13.093	23.937	26.665	28.341	27.777	33.167
La Pampa	2.994	2.723	6.817	8.456	8.192	8.171	8.707	9.013	8.789	9.905	10.914	10.402
La Rioja	2.564	3.215	5.940	7.256	7.170	7.883	6.440	8.141	6.396	7.881	7.694	9.048
Mendoza	13.892	20.689	39.498	40.407	41.457	46.922	47.088	47.410	47.192	46.076	44.391	45.991
Misiones	12.562	17.555	23.491	27.095	28.595	27.974	29.213	29.398	28.336	28.362	30.755	32.549
Neuquén	6.693	11.255	18.884	23.857	23.642	24.511	26.794	26.990	26.106	26.429	26.752	27.383
Río Negro	12.907	14.439	20.387	21.107	22.362	23.818	24.793	25.148	25.646	23.636	23.525	22.899
Salta	12.353	13.286	21.271	23.170	23.961	24.709	26.280	28.225	29.223	26.447	28.392	33.151
San Juan	7.531	7.581	20.724	20.185	19.901	19.835	19.368	18.591	19.193	19.193	21.000	21.047
San Luis	3.023	1.581	1.808	2.488	2.036	1.684	2.091	4.079	3.763	3.243	2.615	3.573
Santa Cruz	4.858	5.424	9.504	10.410	11.284	11.544	10.173	10.212	10.315	10.309	9.724	9.337
Santa Fe	30.721	37.286	60.156	60.147	56.061	56.061	56.061	58.571	58.354	56.487	63.181	64.224
Santiago del Estero	5.100	3.012	15.596	18.552	19.376	19.558	20.701	21.804	19.111	17.824	19.034	17.968
Tucumán	8.197	10.969	33.919	40.535	41.310	43.802	38.534	37.352	37.031	36.635	38.403	42.135
Tierra del Fuego	3.010	1.939	2.668	3.228	3.070	3.493	3.384	3.556	3.318	3.490	3.500	4.610

Nota:

El RA 1996 no relevó Formación Profesional, en Educación de Jóvenes y Adultos.

2008	2009	2010	2011	2012	2013	2014	2015	2016	2017	2018	2019	2020
1.072.952	1.153.058	1.201.956	1.205.090	1.181.605	1.177.338	1.240.496	1.278.774	1.280.405	1.232.470	1.296.423	1.376.005	1.183.047
96.604	99.524	104.408	108.106	113.268	116.756	103.293	117.913	115.163	94.830	104.440	127.212	99.543
364.744	388.407	412.394	405.706	391.171	379.513	399.849	400.157	410.776	383.831	413.892	441.247	387.429
195.961	212.837	226.341	217.866	204.549	198.771	209.656	205.211	208.078	194.197	211.196	224.163	196.802
168.783	175.570	186.053	187.840	186.622	180.742	190.193	194.946	202.698	189.634	202.696	217.084	190.627
11.504	11.258	12.540	11.431	10.998	11.267	13.815	16.260	15.510	15.759	16.969	18.245	13.627
54.747	64.377	68.333	70.413	66.397	63.970	66.265	64.876	64.461	66.604	67.763	69.507	53.142
29.377	34.238	42.822	44.208	40.339	40.363	38.370	40.117	43.871	44.929	47.320	54.866	56.712
40.652	40.801	43.075	42.277	40.807	44.105	49.370	53.256	58.039	61.445	63.641	70.040	60.795
13.569	15.914	15.539	16.735	17.237	16.321	18.112	18.340	18.538	18.161	17.175	18.131	16.162
38.423	43.207	45.518	44.727	46.886	45.755	47.664	47.499	48.341	48.962	55.759	54.574	50.315
23.931	27.204	26.299	26.046	28.237	27.967	27.825	27.820	28.034	28.483	29.453	30.336	27.402
37.889	36.547	28.736	36.427	28.827	26.329	29.919	43.059	28.491	29.084	29.179	27.524	21.719
9.511	9.655	9.687	9.565	8.816	9.535	11.609	10.831	11.213	10.039	10.507	11.519	11.257
10.020	11.606	9.129	9.807	10.294	9.461	8.298	8.021	8.773	8.378	9.627	9.408	7.054
48.054	57.493	61.417	65.169	68.147	70.939	71.335	71.182	73.883	69.608	65.049	67.227	63.431
39.110	43.068	45.372	49.922	51.926	57.374	54.969	54.557	55.012	51.740	54.854	63.665	52.323
26.154	28.837	29.937	31.108	31.959	31.231	32.716	32.921	33.963	35.000	36.062	39.066	33.050
23.098	23.834	24.036	23.112	22.012	24.709	25.280	25.398	25.324	25.466	24.795	23.606	20.985
34.585	38.428	39.244	38.071	38.510	40.767	51.647	52.310	48.817	47.882	48.429	47.841	43.392
21.665	24.127	24.645	24.706	23.492	22.621	25.724	26.831	29.248	31.848	33.473	33.945	31.649
5.211	6.656	6.638	7.207	7.011	7.272	8.970	8.303	8.278	9.731	12.936	12.032	8.558
10.890	12.182	13.225	12.374	12.538	11.137	11.983	10.536	9.717	8.505	10.243	13.193	10.784
63.417	61.416	66.528	60.022	57.593	55.154	60.399	62.292	63.538	64.789	65.526	68.912	59.785
17.563	18.229	20.141	19.886	18.323	21.360	25.579	30.772	30.463	28.440	25.648	24.018	18.838
47.401	49.946	47.034	42.440	41.522	38.355	51.458	50.718	46.191	44.158	48.335	44.344	30.405
4.833	6.104	5.259	5.625	5.295	5.077	6.047	4.805	4.761	4.798	5.348	5.547	4.690

1.4 Educación de Jóvenes y Adultos

1.4.2 Unidades de servicio por año de relevamiento según división político-territorial.

	1996	1997	1998	1999	2000	2001	2002	2003	2004	2005	2006	2007
Total País	3.630	4.195	7.891	8.063	8.269	9.430	9.906	10.536	10.542	10.691	10.238	11.214
Ciudad de Buenos Aires	213	193	499	503	553	567	561	559	551	563	578	577
Buenos Aires	791	1.328	2.131	2.195	2.279	3.226	3.313	3.375	3.367	3.388	3.394	3.388
Conurbano	317	654	1.057	1.096	1.129	1.590	1.627	1.658	1.656	1.664	1.669	1.661
Buenos Aires Resto	474	674	1.074	1.099	1.150	1.636	1.686	1.717	1.711	1.724	1.725	1.727
Catamarca	35	38	99	105	104	97	98	102	115	118	120	123
Córdoba	361	366	367	382	408	476	501	570	581	596	605	633
Corrientes	68	67	148	157	164	160	160	160	160	170	168	156
Chaco	158	140	271	334	353	320	360	363	351	371	403	410
Chubut	43	48	73	72	81	79	82	85	96	96	105	107
Entre Ríos	311	274	574	578	595	659	652	673	656	728	727	731
Formosa	45	41	79	78	83	80	79	82	82	87	87	297
Jujuy	51	51	247	64	66	67	225	622	733	635	474	646
La Pampa	55	54	117	133	118	132	153	150	182	224	241	256
La Rioja	51	49	128	189	189	182	182	158	141	164	168	183
Mendoza	136	155	259	268	262	364	369	373	367	370	384	390
Misiones	76	83	246	256	255	247	352	339	239	248	252	281
Neuquén	118	136	247	290	274	229	237	214	189	189	209	212
Río Negro	79	81	258	256	266	281	302	314	311	312	314	313
Salta	88	74	121	122	123	153	153	153	158	158	163	165
San Juan	71	71	181	183	185	181	182	183	183	183	268	274
San Luis	40	7	10	14	15	16	16	22	21	21	22	21
Santa Cruz	41	40	63	64	65	87	95	90	86	86	86	87
Santa Fe	351	379	868	846	850	850	850	975	987	978	973	997
Santiago del Estero	165	164	240	250	251	244	245	246	240	240	235	224
Tucumán	274	347	649	708	715	718	722	708	724	739	230	705
Tierra del Fuego	9	9	16	16	15	15	17	20	22	27	32	38

Notas:

Los RA correspondientes a los años 1996 y 1997 se relevaron en base a los establecimientos educativos (CUE) y sus unidades educativas (CUE + Nivel). En tanto, en esos operativos no se relevaron localizaciones (CUE Anexos) ni unidades de servicio (CUE Anexo + Nivel). Por ese motivo, los datos que se presentan en estos años donde dice unidades de servicio corresponden a unidades educativas.

2008	2009	2010	2011	2012	2013	2014	2015	2016	2017	2018	2019	2020
11.680	12.028	10.767	11.109	10.990	10.968	11.023	11.375	11.426	11.408	11.482	11.658	11.147
567	566	596	603	619	650	655	657	662	654	659	665	610
3.398	3.425	2.414	2.439	2.474	2.490	2.479	2.491	2.514	2.435	2.474	2.437	2.115
1.653	1.665	1.144	1.157	1.170	1.173	1.164	1.169	1.178	1.156	1.161	1.131	1.004
1.745	1.760	1.270	1.282	1.304	1.317	1.315	1.322	1.336	1.279	1.313	1.306	1.111
130	145	120	122	120	124	124	132	126	126	126	126	126
647	674	711	740	754	756	765	805	830	833	850	838	769
180	220	290	303	298	302	311	318	309	308	313	375	368
479	490	502	518	533	560	566	595	607	633	648	683	683
98	122	114	123	127	119	125	124	133	126	131	134	129
722	743	679	695	695	714	714	715	708	720	726	734	736
402	428	424	431	443	445	447	437	422	424	415	402	397
844	858	627	762	505	324	115	111	106	105	110	114	113
255	256	213	209	202	204	219	221	228	210	184	181	181
184	187	178	180	174	172	159	156	158	163	160	163	147
421	546	529	564	614	633	676	901	918	921	921	901	905
296	323	302	356	392	405	424	450	453	458	464	520	513
210	207	213	213	208	219	221	225	223	241	238	256	250
316	311	319	316	320	369	384	388	389	398	404	417	409
169	183	166	167	167	173	194	194	206	210	215	212	209
259	277	276	276	274	273	268	274	271	279	284	295	293
19	18	19	20	19	22	137	113	114	115	119	113	125
87	111	77	83	76	80	85	89	92	90	88	89	90
1.018	1.011	1.089	1.090	1.093	1.093	1.117	1.128	1.128	1.130	1.150	1.179	1.167
225	228	254	256	256	262	275	283	281	275	269	269	254
717	659	617	602	580	542	523	526	507	504	480	504	512
37	40	38	41	47	37	40	42	41	50	54	51	46

El RA 1996 no relevó Formación Profesional, en Educación de Jóvenes y Adultos.

1.5 Indicadores educativos

1.5.1 Tasa de promoción efectiva por año de relevamiento según año de estudio.

1.5.2 Tasa de repitencia por año de relevamiento según año de estudio.

1.5.3 Tasa de abandono interanual por año de relevamiento según año de estudio.

	1996	1997	1998	1999	2000	2001	2002	2003	2004	2005	2006	2007
Promoción	86,8	88,3	88,7	88,8	87,8	88,6	88,0	86,9	86,4	85,4	85,7	86,9
Año 1	88,3	88,6	88,1	87,6	87,1	86,9	86,9	87,5	87,8	87,8	88,5	89,4
Año 2	91,0	91,8	92,0	91,8	91,6	91,7	91,6	92,3	92,3	92,3	92,5	92,8
Año 3	92,7	93,0	92,5	92,6	92,5	92,5	92,5	93,0	93,1	93,4	93,4	94,1
Año 4	93,1	93,7	93,4	93,2	92,8	93,1	92,7	92,8	92,7	92,7	93,0	93,6
Año 5	93,3	93,8	93,7	93,3	93,3	93,6	93,1	93,1	92,7	92,4	92,8	93,7
Año 6	93,6	94,6	94,5	93,9	94,5	94,2	94,3	94,4	94,3	93,4	93,7	96,5
Año 7	104,8	99,3	99,0	96,5	94,5	93,2	92,7	91,2	89,5	86,1	84,8	86,5
Año 8	67,2	76,8	76,4	79,0	79,2	80,3	79,8	77,8	76,7	72,3	71,1	73,7
Año 9	68,3	72,9	80,0	82,8	83,5	85,2	85,2	83,3	83,3	80,8	82,5	83,3
Año 10	78,5	81,8	81,4	80,9	79,2	80,5	77,4	72,2	69,9	68,2	69,5	69,4
Año 11	85,2	86,4	86,9	88,5	84,3	85,1	81,9	78,8	78,1	78,4	78,5	79,6
Año 12	72,9	73,4	74,4	74,2	65,2	77,1	77,2	71,8	70,3	72,2	73,1	75,9
Repitencia	6,6	6,4	6,5	6,5	6,8	6,3	6,7	7,3	7,7	8,3	8,2	7,6
Año 1	9,1	9,0	9,5	9,9	10,4	9,9	10,0	10,0	9,7	9,9	9,0	8,7
Año 2	7,4	6,8	6,8	7,1	7,3	7,0	7,1	7,0	6,8	6,9	6,5	6,4
Año 3	5,6	5,6	6,3	6,1	6,4	6,1	6,2	6,2	6,0	6,1	5,8	5,5
Año 4	4,9	4,6	5,0	5,2	5,6	5,2	5,5	5,9	6,0	6,0	5,7	5,4
Año 5	3,9	3,8	4,2	4,6	4,7	4,3	4,7	5,1	5,4	5,6	5,2	4,7
Año 6	3,0	3,0	3,4	3,8	3,9	3,6	3,8	4,3	4,5	4,6	4,2	3,7
Año 7	2,0	2,6	3,5	4,4	5,1	5,1	5,7	6,6	7,7	9,7	10,6	9,9
Año 8	10,8	11,6	11,4	10,7	10,8	9,7	10,4	11,8	12,9	15,3	15,6	14,2
Año 9	13,9	12,1	9,9	9,5	9,3	8,0	8,8	9,8	10,6	11,6	12,1	10,8
Año 10	9,1	9,5	9,0	8,1	8,3	7,2	8,4	10,3	11,3	12,1	12,0	11,3
Año 11	5,2	4,9	4,8	3,9	5,7	5,3	6,4	7,4	7,9	8,2	8,2	7,4
Año 12	1,1	1,1	1,0	1,0	0,8	0,8	0,5	1,0	1,4	1,4	1,4	1,5
Abandono	6,6	5,3	4,8	4,7	5,4	5,1	5,3	5,8	5,9	6,2	6,1	5,5
Año 1	2,5	2,4	2,3	2,5	2,5	3,2	3,1	2,6	2,5	2,2	2,6	1,9
Año 2	1,6	1,5	1,3	1,2	1,1	1,2	1,3	0,7	0,9	0,7	0,9	0,8
Año 3	1,7	1,3	1,2	1,3	1,2	1,3	1,4	0,9	0,9	0,5	0,8	0,4
Año 4	2,0	1,8	1,6	1,6	1,6	1,7	1,8	1,3	1,4	1,3	1,3	1,0
Año 5	2,8	2,4	2,1	2,1	2,0	2,1	2,2	1,8	1,9	2,0	2,0	1,6
Año 6	3,3	2,5	2,1	2,3	1,7	2,2	1,8	1,3	1,3	1,9	2,1	-0,2
Año 7	-6,9	-1,9	-2,5	-0,9	0,3	1,8	1,6	2,1	2,8	4,2	4,6	3,7
Año 8	22,0	11,6	12,2	10,3	10,0	10,0	9,9	10,5	10,5	12,3	13,3	12,1
Año 9	17,8	15,0	10,2	7,7	7,3	6,7	6,0	6,9	6,1	7,6	5,4	5,9
Año 10	12,5	8,6	9,7	11,1	12,6	12,2	14,2	17,5	18,8	19,6	18,5	19,2
Año 11	9,6	8,7	8,4	7,5	9,9	9,6	11,7	13,7	14,0	13,4	13,3	12,9
Año 12	26,0	25,5	24,7	24,9	33,9	22,1	22,3	27,2	28,3	26,4	25,5	22,5

Notas:

Tasas de eficiencia interna: Las tasas de transición en los modelos de flujo de alumnos permiten evaluar el movimiento de alumnos entre dos años lectivos consecutivos y su trayectoria escolar. Este modelo presupone que el sistema es cerrado, en el sentido que no permite incorporar alumnos de otras cohortes entre dos años lectivos consecutivos. Este supuesto es difícil de sostener en algunos sistemas educativos donde los alumnos permanecen fuera del sistema por unos años y luego se reintegran o se producen transferencias de alumnos entre distintas cohortes, conformadas, por ejemplo en otros ámbitos, unidades territoriales, sectores de gestión o instituciones educativas. Esto puede provocar sesgos en las tasas de promoción efectiva, repitencia y abandono interanual, generando en algunos casos valores de promoción efectiva superiores al 100% y valores negativos de abandono interanual.

Indicadores:

Tasa de Promoción Efectiva: Porcentaje de alumnos que se matriculan en el año de estudio siguiente al año lectivo siguiente.

Tasa de Repitencia: Porcentaje de alumnos que se matriculan como alumnos repitientes en el año lectivo siguiente.

Tasa de Abandono Interanual: Porcentaje de alumnos que no se matriculan en el año lectivo siguiente.

2008	2009	2010	2011	2012	2013	2014	2015	2016	2017	2018	2019	2020
87,4	87,6	88,0	88,2	89,1	89,6	90,0	90,0	88,8	89,6	90,3	90,8	96,8
89,9	90,4	91,3	92,2	95,0	98,3	99,4	99,4	99,1	99,6	99,6	99,8	99,7
93,4	93,9	94,5	95,2	96,0	96,2	95,7	95,6	94,6	94,7	95,0	95,4	99,2
94,5	94,8	95,3	95,8	96,2	96,7	96,4	95,9	94,8	95,1	95,4	95,7	98,8
94,2	94,6	95,3	95,7	96,3	96,8	96,9	96,6	95,4	95,8	95,9	96,2	98,7
94,4	94,7	95,1	95,7	96,2	96,8	97,0	96,9	95,1	95,7	95,9	96,3	98,6
98,7	98,8	98,8	99,6	100,3	100,4	100,4	100,7	99,7	101,6	101,0	100,4	100,2
87,1	86,3	87,4	88,5	89,0	89,6	89,9	90,1	89,3	89,8	90,0	91,0	96,4
72,4	71,6	72,4	72,1	73,6	74,6	75,2	75,5	74,7	75,9	78,1	79,6	94,4
83,6	82,7	81,5	80,1	80,1	79,0	79,5	79,9	78,1	79,4	81,9	83,1	96,1
70,2	71,4	74,0	74,1	75,6	76,2	78,0	78,6	77,5	78,7	80,8	81,7	95,0
81,2	82,3	83,7	83,4	84,3	84,9	85,8	85,4	83,6	84,6	85,6	86,7	96,6
74,6	80,2	75,5	75,2	77,8	76,7	77,5	77,3	76,6	77,5	78,0	78,7	83,1
7,5	7,3	6,7	6,6	5,8	5,5	5,2	5,5	6,5	6,4	6,0	5,3	1,2
8,2	7,5	6,7	5,9	3,6	1,1	0,7	0,5	0,5	0,6	0,5	0,3	0,1
5,8	5,4	4,8	4,3	3,5	3,0	3,1	3,4	4,2	4,2	3,8	3,3	0,4
5,0	4,5	4,1	3,7	3,1	2,7	2,7	3,2	4,2	3,9	3,6	3,1	0,7
4,7	4,2	3,8	3,4	2,8	2,3	2,1	2,4	3,7	3,5	3,2	2,9	0,9
4,1	3,7	3,2	2,9	2,4	2,0	1,8	2,0	3,4	3,1	3,1	2,8	0,9
3,0	2,6	2,3	2,0	1,8	1,6	1,5	1,6	3,2	2,7	2,9	2,5	1,0
9,3	9,4	8,5	8,6	7,9	7,9	7,6	7,6	8,5	8,4	7,6	6,5	1,8
15,6	15,7	15,0	15,8	14,5	14,6	13,9	14,4	14,9	14,6	13,4	11,5	2,2
11,7	12,2	11,8	12,7	11,9	12,2	11,5	12,1	13,1	12,8	11,9	10,6	2,1
12,0	11,6	10,6	10,8	9,6	9,9	9,4	9,7	10,5	10,7	10,0	9,3	1,8
7,3	6,8	6,1	6,1	5,7	5,9	5,6	6,1	7,3	7,2	7,1	6,6	1,5
1,4	1,3	1,2	1,2	1,4	1,6	1,5	1,9	3,8	4,0	4,1	3,9	1,0
5,1	5,1	5,3	5,1	5,0	4,8	4,8	4,5	4,6	4,0	3,8	3,9	2,0
1,9	2,1	2,0	1,9	1,4	0,5	-0,1	0,1	0,3	-0,2	0,0	-0,1	0,2
0,7	0,7	0,7	0,5	0,5	0,8	1,2	1,1	1,1	1,1	1,3	1,3	0,4
0,5	0,7	0,5	0,5	0,7	0,5	0,9	0,9	1,0	1,0	0,9	1,1	0,5
1,1	1,2	0,9	0,9	0,9	0,9	1,0	1,0	0,9	0,7	0,9	0,9	0,5
1,5	1,7	1,6	1,5	1,4	1,2	1,2	1,1	1,5	1,2	1,0	0,9	0,5
-1,7	-1,3	-1,1	-1,6	-2,1	-2,0	-1,9	-2,4	-2,9	-4,4	-3,8	-3,0	-1,3
3,6	4,4	4,1	2,9	3,1	2,5	2,5	2,3	2,3	1,8	2,4	2,5	1,8
12,1	12,7	12,6	12,1	12,0	10,8	10,9	10,2	10,3	9,5	8,5	8,9	3,5
4,7	5,1	6,7	7,2	8,0	8,8	9,0	8,0	8,8	7,8	6,1	6,3	1,8
17,8	17,0	15,5	15,1	14,8	13,9	12,6	11,7	12,0	10,6	9,2	9,0	3,2
11,5	10,9	10,2	10,4	9,9	9,3	8,6	8,5	9,1	8,1	7,3	6,7	1,9
24,0	18,5	23,3	23,6	20,9	21,7	21,0	20,7	19,7	18,6	17,9	17,4	15,9

El cálculo de indicadores se realiza sobre Educación Común sin distinguir los niveles primario y secundario como es habitual, considerando los años de estudio del 1 al 12.

Fuentes:

Relevamientos Anuales 1996- 2021, DIE, ME.

1.5 Indicadores educativos

1.5.4 Tasa de sobriedad por año de relevamiento según nivel educativo y sector de gestión.

	1996	1997	1998	1999	2000	2001	2002	2003	2004	2005	2006	2007
Sobriedad primario												
Total	18,5	22,2	22,5	21,7	21,7	22,0	23,1	23,1	23,3	23,0	23,1	22,9
Estatad	22,2	26,3	26,5	25,6	25,8	26,1	27,2	27,3	27,7	27,7	27,8	27,9
Privado	4,4	6,4	7,4	6,5	5,9	6,2	6,9	6,7	6,7	6,3	6,4	6,1
Sobriedad secundario												
Total	27,7	36,9	36,2	35,1	34,5	34,4	34,6	34,0	34,4	34,6	35,6	36,7
Estatad	33,2	43,9	42,8	41,9	41,3	41,2	41,5	40,7	41,2	41,8	43,1	44,1
Privado	13,7	18,7	18,8	16,9	16,3	16,7	16,6	16,3	17,0	16,7	17,2	18,4

Nota:

El cálculo de indicadores se realiza sobre Educación Común considerando los años de estudio del 1 al 12.

Fuente: Relevamientos Anuales 1996 - 2020, DIE, ME.

	2008	2009	2010	2011	2012	2013	2014	2015	2016	2017	2018	2019	2020
	22,9	22,0	20,9	19,3	17,9	16,1	13,7	11,9	10,2	9,5	8,9	8,0	7,3
	28,1	27,1	26,0	24,2	22,6	20,4	17,6	15,2	13,1	12,2	11,4	10,3	9,4
	6,2	5,9	5,0	4,5	4,1	3,8	3,1	2,7	2,4	2,2	2,0	1,8	1,5
	38,0	38,8	39,0	39,0	38,3	36,5	35,4	34,2	33,1	32,0	31,1	29,9	28,1
	45,7	46,9	47,0	46,9	46,4	44,7	43,7	42,5	41,2	40,2	39,3	37,9	35,6
	19,0	19,2	18,7	18,9	18,5	16,6	15,5	14,6	14,0	12,9	11,8	10,8	10,1

1.5 Indicadores educativos

1.5.5 Tasa de egreso por año de relevamiento según nivel educativo y sector de gestión.

	1996	1997	1998	1999	2000	2001	2002	2003	2004	2005	2006	2007
Egreso primario												
Total	82,4	85,6	86,8	85,9	84,6	84,7	84,7	87,3	86,6	88,0	87,5	91,4
Estatal	-	84,2	86,0	85,2	83,7	84,6	82,5	83,6	83,1	85,8	85,6	90,3
Privado	-	91,4	90,1	89,0	87,6	85,7	93,6	101,6	99,5	94,7	93,8	95,0
Egreso secundario												
Total	36,6	44,1	46,6	48,6	41,3	49,1	46,9	39,5	38,0	36,8	37,9	40,0
Estatal	-	37,7	40,6	42,0	35,1	42,9	39,2	31,3	30,1	29,1	30,9	32,5
Privado	-	62,8	64,3	68,0	60,2	67,4	70,3	65,6	61,5	60,1	58,1	60,4

Nota:

El cálculo de indicadores se realiza sobre Educación Común considerando los años de estudio del 1 al 12.

Fuente: Relevamientos Anuales 1996 - 2021, DIE, ME.

	2008	2009	2010	2011	2012	2013	2014	2015	2016	2017	2018	2019	2020
	90,8	90,1	88,4	92,2	93,5	94,7	95,1	95,4	96,0	96,7	96,9	96,7	98,1
	90,8	90,8	88,8	92,9	94,4	94,8	95,4	96,8	97,5	99,1	100,8	101,0	103,0
	91,0	88,0	87,7	90,6	91,4	94,5	94,4	92,1	92,8	91,1	87,9	86,6	85,9
	41,3	44,4	42,3	42,5	44,5	45,0	46,6	48,3	47,1	50,8	54,1	55,2	73,6
	34,5	38,3	36,0	35,3	37,4	38,7	40,1	42,1	41,3	45,4	50,1	50,3	70,8
	60,1	60,8	59,4	62,9	63,9	61,6	63,9	64,0	61,9	63,9	63,6	67,3	79,5

Línea de tiempo. Autoridades nacionales

AUTORIDADES NACIONALES

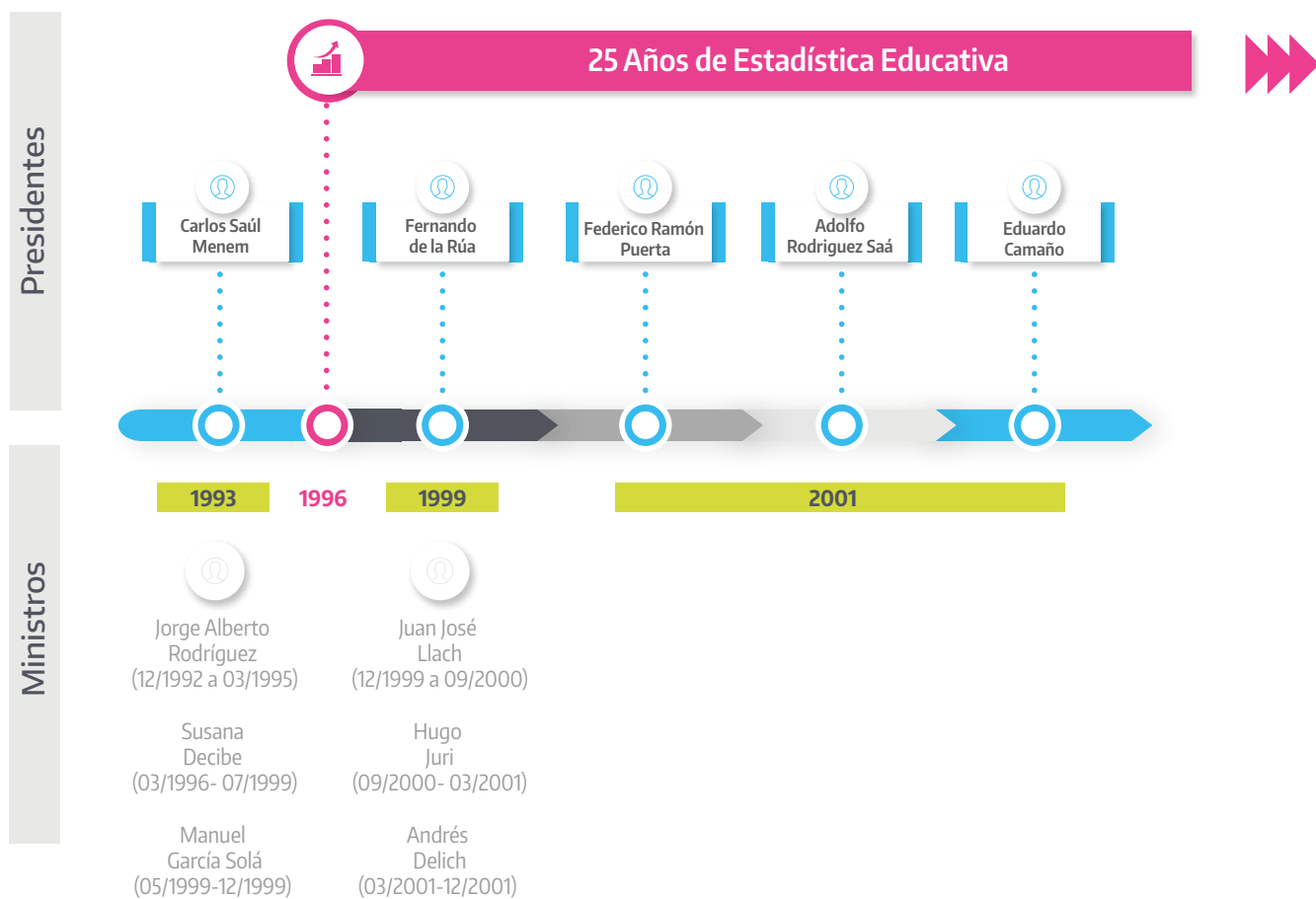

25 Años de Estadística Educativa

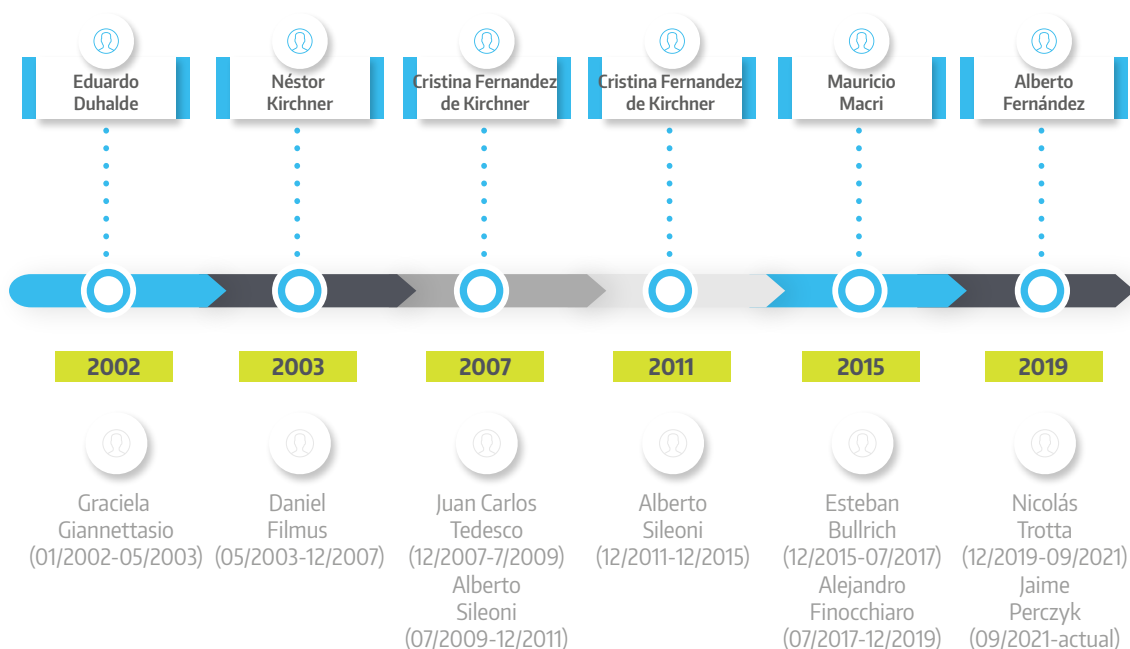

Línea de tiempo. Principales normativas que inciden en el Sistema de Educación y el Sistema de Información

ACONTECIMIENTOS RELEVANTES DEL SISTEMA DE INFORMACIÓN EDUCATIVA

25 Años de Estadística Educativa

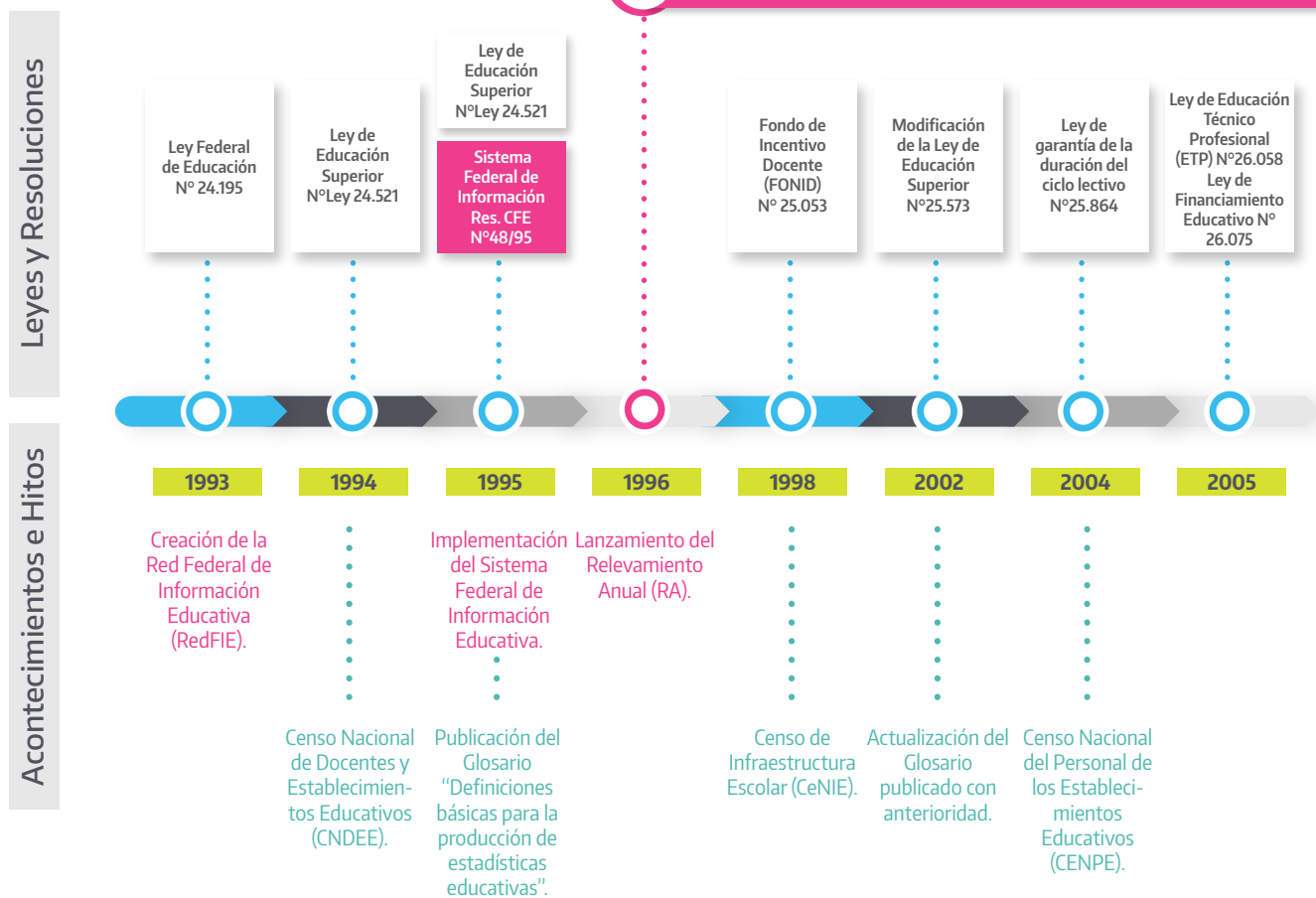

- Acontecimientos relevantes del sistema de información educativa.
- Hitos.

25 Años de Estadística Educativa

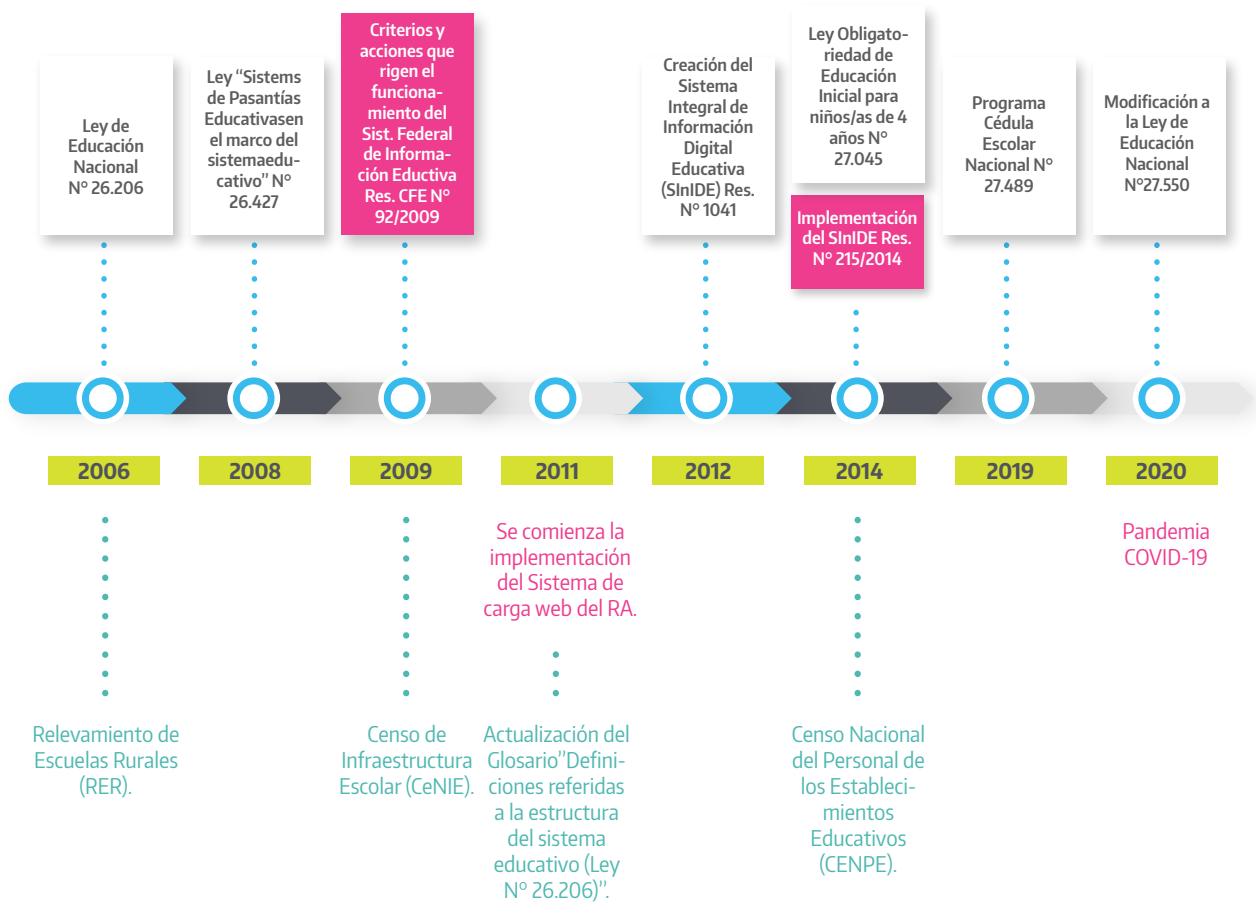

Capítulo 2

Educación Común

- 2.1 | Resumen
- 2.2 | Nivel Inicial
- 2.3 | Nivel Primario
- 2.4 | Nivel Secundario
- 2.5 | Nivel Superior No Universitario

2.1 Resumen

Unidades Educativas

2.1.1. Establecimientos y unidades educativas por nivel / ciclo de enseñanza según división político-territorial.

División político-territorial	Establecimientos	Unidades Educativas por Nivel / Ciclo de enseñanza									
		Total	Inicial			Primaria		Secundaria			Superior no Universitario
			Sólo Jardín maternal	Sólo Jardín de infantes	Ambos ciclos	6 años	7 años	Sólo Ciclo básico	Sólo Ciclo orientado	C. básico y C. orientado	
Total País	44.410	54.791	465	15.166	2.969	13.186	8.885	558	52	11.240	2.270
Ciudad de Buenos Aires	1.612	2.394	15	325	409	2	889	2		497	255
Buenos Aires	15.984	16.409	150	3.572	1.845	5.874		54	18	4.297	599
Conurbano	7.491	7.766	57	1.978	580	2.495		24	13	2.377	242
Buenos Aires Resto	8.493	8.643	93	1.594	1.265	3.379		30	5	1.920	357
Catamarca	659	717	2	72	1	451		8		159	24
Córdoba	4.215	4.945		1.734	26	2.074		39		863	209
Corrientes	1.365	1.855		549	59	906		6	1	275	59
Chaco	1.721	2.051		595	67		955	2		324	108
Chubut	573	656	7	186	46	242		2		142	31
Entre Ríos	2.058	3.097	2	1.098	92	1.270		5		537	93
Formosa	861	913		108	32	507		10		215	41
Jujuy	735	1.055	1	361	41		427	1		191	33
La Pampa	383	441		76	9	197		1		140	18
La Rioja	593	825	4	236	12		369	57		108	39
Mendoza	1.764	2.380	273	755	17	1	867	2		392	73
Misiones	1.456	2.145		622	24		985	6	1	397	110
Neuquén	647	854		278	19		374	6		135	42
Río Negro	817	972	7	287	54		389	7	1	179	48
Salta	1.223	2.079	1	795	33		829	3		338	80
San Juan	801	946	1	199	6	416		81		205	38
San Luis	502	938		220	11	372		76	22	224	13
Santa Cruz	281	306		89	6		118	3	2	81	7
Santa Fe	2.898	3.820		1.203	107	1	1.494	4	1	814	196
Santiago del Estero	1.729	2.632	1	1.003	12	55	1.189	60	6	240	66
Tucumán	1.399	2.197		755	39	757		121		445	80
Tierra del Fuego	134	164	1	48	2	61		2		42	8

Fuente: Relevamiento Anual 2020. RedFIE-DIE.

Unidades Educativas

2.1.1.1. Establecimientos y unidades educativas del sector de gestión estatal por nivel / ciclo de enseñanza según división político-territorial.

División político-territorial	Establecimientos	Unidades Educativas por Nivel / Ciclo de enseñanza									
		Total	Inicial			Primaria		Secundaria			Superior no Universitario
			Sólo Jardín maternal	Sólo Jardín de infantes	Ambos ciclos	6 años	7 años	Sólo Ciclo básico	Sólo Ciclo orientado	C. básico y C. orientado	
Total País	33.410	40.809	130	11.976	1.599	10.615	7.486	482	33	7.383	1.105
Ciudad de Buenos Aires	917	972	14	146	110	2	465	2		157	76
Buenos Aires	10.737	10.743	92	2.240	1.178	4.186		11	4	2.703	329
Conurbano	4.226	4.228	31	1.103	172	1.436		6	2	1.374	104
Buenos Aires Resto	6.511	6.515	61	1.137	1.006	2.750		5	2	1.329	225
Catamarca	622	643	2	49	1	429		7		139	16
Córdoba	3.208	3.791		1.433	19	1.762		29		465	83
Corrientes	1.225	1.606		486	42	844		5	1	196	32
Chaco	1.430	1.741		532	39		882			241	47
Chubut	457	519	6	159	15	207		1		113	18
Entre Ríos	1.662	2.556	2	936	71	1.097		1		400	49
Formosa	775	782		71	1	480		10		190	30
Jujuy	639	898	1	332	7		390	1		155	12
La Pampa	333	359		59	1	180				109	10
La Rioja	553	753	3	222	2		347	57		86	36
Mendoza	1.169	1.652	1	626		1	727			270	27
Misiones	1.258	1.727		507	14		868	2	1	286	49
Neuquén	514	681		232	2		323	2		100	22
Río Negro	640	744	6	234	29		319	6		127	23
Salta	1.087	1.765	1	711	27		736	1		240	49
San Juan	652	768		149		362		81		159	17
San Luis	441	807		186	1	329		76	22	189	4
Santa Cruz	225	230		70			91	3		61	5
Santa Fe	2.098	2.810		978	32	1	1.207	4		497	91
Santiago del Estero	1.601	2.407	1	954	1	55	1.131	60	5	163	37
Tucumán	1.062	1.730		625	7	631		121		310	36
Tierra del Fuego	105	125	1	39		49		2		27	7

Fuente: Relevamiento Anual 2020. RedFIE-DIE.

Unidades Educativas

2.1.1.2. Establecimientos y unidades educativas del sector de gestión privado por nivel / ciclo de enseñanza según división político-territorial.

División político-territorial	Establecimientos	Unidades Educativas por Nivel / Ciclo de enseñanza									
		Total	Inicial			Primaria		Secundaria			Superior no Universitario
			Sólo Jardín maternal	Sólo Jardín de infantes	Ambos ciclos	6 años	7 años	Sólo Ciclo básico	Sólo Ciclo orientado	C. básico y C. orientado	
Total País	11.000	13.982	335	3.190	1.370	2.571	1.399	76	19	3.857	1.165
Ciudad de Buenos Aires	695	1.422	1	179	299		424			340	179
Buenos Aires	5.247	5.666	58	1.332	667	1.688		43	14	1.594	270
Conurbano	3.265	3.538	26	875	408	1.059		18	11	1.003	138
Buenos Aires Resto	1.982	2.128	32	457	259	629		25	3	591	132
Catamarca	37	74		23		22		1		20	8
Córdoba	1.007	1.154		301	7	312		10		398	126
Corrientes	140	249		63	17	62		1		79	27
Chaco	291	310		63	28		73	2		83	61
Chubut	116	137	1	27	31	35		1		29	13
Entre Ríos	396	541		162	21	173		4		137	44
Formosa	86	131		37	31	27				25	11
Jujuy	96	157		29	34		37			36	21
La Pampa	50	82		17	8	17		1		31	8
La Rioja	40	72	1	14	10		22			22	3
Mendoza	595	728	272	129	17		140	2		122	46
Misiones	198	418		115	10		117	4		111	61
Neuquén	133	173		46	17		51	4		35	20
Río Negro	177	228	1	53	25		70	1	1	52	25
Salta	136	314		84	6		93	2		98	31
San Juan	149	178	1	50	6	54				46	21
San Luis	61	131		34	10	43				35	9
Santa Cruz	56	76		19	6		27		2	20	2
Santa Fe	800	1.010		225	75		287		1	317	105
Santiago del Estero	128	225		49	11		58		1	77	29
Tucumán	337	467		130	32	126				135	44
Tierra del Fuego	29	39		9	2	12				15	1

Fuente: Relevamiento Anual 2020. RedFIE-DIE.

Unidades de Servicio

2.1.2. Localizaciones y unidades de servicio por nivel / ciclo de enseñanza según división político-territorial.

División político-territorial	Localizaciones	Unidades de Servicio por Nivel / Ciclo de enseñanza									
		Total	Inicial			Primaria		Secundaria			Superior no Universitario
			Sólo Jardín maternal	Sólo Jardín de infantes	Ambos ciclos	6 años	7 años	Sólo Ciclo básico	Sólo Ciclo orientado	C. básico y C. orientado	
Total País	49.818	60.304	481	17.696	2.992	13.281	9.631	1.283	114	12.122	2.704
Ciudad de Buenos Aires	1.793	2.565	15	486	411	2	889	2	1	498	261
Buenos Aires	16.316	16.738	152	3.576	1.843	5.876		189	37	4.426	639
Conurbano	7.597	7.870	59	1.980	578	2.495		85	22	2.399	252
Buenos Aires Resto	8.719	8.868	93	1.596	1.265	3.381		104	15	2.027	387
Catamarca	994	1.052	2	326	1	454		46	4	189	30
Córdoba	4.542	5.272		1.876	26	2.079		41		992	258
Corrientes	1.703	2.192		785	59	906		12	1	324	105
Chaco	2.191	2.525		696	67		1.190	5	1	395	171
Chubut	678	760	19	216	55	242		11		169	48
Entre Ríos	2.096	3.135	2	1.098	92	1.270		23	1	546	103
Formosa	1.408	1.460		460	32	583		63	1	273	48
Jujuy	851	1.162	1	408	42		427	2	1	221	60
La Pampa	531	585		192	9	197		19		143	25
La Rioja	689	921	4	291	12		369	92		114	39
Mendoza	1.905	2.521	273	840	17	1	868	3		398	121
Misiones	2.217	2.985		1.019	25		1.218	41	6	560	116
Neuquén	672	879		287	19		375	6		136	56
Río Negro	880	1.035	7	305	55		389	8	2	202	67
Salta	1.266	2.127	1	806	34		837	3		347	99
San Juan	975	1.120	1	370	6	419		81		205	38
San Luis	571	951		220	11	374		83	29	218	16
Santa Cruz	289	314	1	90	5		118	6	2	81	11
Santa Fe	3.505	4.528	1	1.527	112	1	1.750	8	1	913	215
Santiago del Estero	2.153	3.054	1	1.010	12	56	1.201	416	27	261	70
Tucumán	1.450	2.249		763	45	758		121		468	94
Tierra del Fuego	143	174	1	49	2	63		2		43	14

Fuente: Relevamiento Anual 2020. RedFIE-DIE.

Unidades de Servicio

2.1.2.1. Localizaciones y unidades de servicio del sector de gestión estatal por nivel / ciclo de enseñanza según división político-territorial.

División político-territorial	Localizaciones	Unidades de Servicio por Nivel / Ciclo de enseñanza									
		Total	Inicial			Primaria		Secundaria			Superior no Universitario
			Sólo Jardín maternal	Sólo Jardín de infantes	Ambos ciclos	6 años	7 años	Sólo Ciclo básico	Sólo Ciclo orientado	C. básico y C. orientado	
Total País	38.621	46.146	143	14.476	1.619	10.707	8.215	1.199	95	8.240	1.452
Ciudad de Buenos Aires	1.092	1.142	14	307	112	2	465	2	1	157	82
Buenos Aires	11.068	11.071	93	2.243	1.177	4.188		146	23	2.832	369
Conurbano	4.331	4.331	32	1.104	171	1.436		67	11	1.396	114
Buenos Aires Resto	6.737	6.740	61	1.139	1.006	2.752		79	12	1.436	255
Catamarca	957	978	2	303	1	432		45	4	169	22
Córdoba	3.523	4.106		1.575	19	1.767		31		591	123
Corrientes	1.560	1.941		722	42	844		11	1	245	76
Chaco	1.871	2.188		633	39		1.116	3	1	301	95
Chubut	557	619	18	187	24	207		10		140	33
Entre Ríos	1.700	2.594	2	936	71	1.097		19	1	409	59
Formosa	1.317	1.324		419	1	556		63	1	247	37
Jujuy	737	996	1	378	7		390	2	1	185	32
La Pampa	476	502		175	1	180		18		112	16
La Rioja	640	840	3	276	2		347	84		92	36
Mendoza	1.302	1.785	1	711		1	727	1		276	68
Misiones	2.009	2.551		898	15		1.095	37	6	448	52
Neuquén	533	701		241	2		324	2		101	31
Río Negro	691	795	6	252	30		319	7	1	150	30
Salta	1.119	1.802	1	722	28		744	1		249	57
San Juan	826	942		320		365		81		159	17
San Luis	506	818		186	1	330		83	29	183	6
Santa Cruz	232	237		70			91	6		61	9
Santa Fe	2.664	3.477		1.290	33	1	1.454	8		590	101
Santiago del Estero	2.020	2.827	1	960	1	56	1.143	416	26	184	40
Tucumán	1.109	1.777		632	13	631		121		332	48
Tierra del Fuego	112	133	1	40		50		2		27	13

Fuente: Relevamiento Anual 2020. RedFIE-DIE.

Unidades de Servicio

2.1.2.2. Localizaciones y unidades de servicio del sector de gestión privado por nivel / ciclo de enseñanza según división político-territorial.

División político-territorial	Localizaciones	Unidades de Servicio por Nivel / Ciclo de enseñanza									
		Total	Inicial			Primaria		Secundaria			Superior no Universitario
			Sólo Jardín maternal	Sólo Jardín de infantes	Ambos ciclos	6 años	7 años	Sólo Ciclo básico	Sólo Ciclo orientado	C. básico y C. orientado	
Total País	11.197	14.158	338	3.220	1.373	2.574	1.416	84	19	3.882	1.252
Ciudad de Buenos Aires	701	1.423	1	179	299		424			341	179
Buenos Aires	5.248	5.667	59	1.333	666	1.688		43	14	1.594	270
Conurbano	3.266	3.539	27	876	407	1.059		18	11	1.003	138
Buenos Aires Resto	1.982	2.128	32	457	259	629		25	3	591	132
Catamarca	37	74		23		22		1		20	8
Córdoba	1.019	1.166		301	7	312		10		401	135
Corrientes	143	251		63	17	62		1		79	29
Chaco	320	337		63	28		74	2		94	76
Chubut	121	141	1	29	31	35		1		29	15
Entre Ríos	396	541		162	21	173		4		137	44
Formosa	91	136		41	31	27				26	11
Jujuy	114	166		30	35		37			36	28
La Pampa	55	83		17	8	17		1		31	9
La Rioja	49	81	1	15	10		22	8		22	3
Mendoza	603	736	272	129	17		141	2		122	53
Misiones	208	434		121	10		123	4		112	64
Neuquén	139	178		46	17		51	4		35	25
Río Negro	189	240	1	53	25		70	1	1	52	37
Salta	147	325		84	6		93	2		98	42
San Juan	149	178	1	50	6	54				46	21
San Luis	65	133		34	10	44				35	10
Santa Cruz	57	77	1	20	5		27		2	20	2
Santa Fe	841	1.051	1	237	79		296		1	323	114
Santiago del Estero	133	227		50	11		58		1	77	30
Tucumán	341	472		131	32	127				136	46
Tierra del Fuego	31	41		9	2	13				16	1

Fuente: Relevamiento Anual 2020. RedFIE-DIE.

Alumnos

2.1.3. Alumnos por nivel de enseñanza según división político-territorial.

División político-territorial	Total	Inicial	Primaria	Secundaria	Superior no Universitario
Total País	11.556.007	1.807.986	4.859.105	3.904.519	984.397
Ciudad de Buenos Aires	724.834	121.044	287.737	198.991	117.062
Buenos Aires	4.350.448	723.256	1.748.354	1.617.295	261.543
Conurbano	2.625.763	415.566	1.091.425	993.379	125.393
Buenos Aires Resto	1.724.685	307.690	656.929	623.916	136.150
Catamarca	114.264	16.208	41.902	41.099	15.055
Córdoba	910.054	141.969	358.055	336.309	73.721
Corrientes	318.321	44.974	130.999	104.560	37.788
Chaco	385.024	51.894	165.276	101.951	65.903
Chubut	156.937	23.352	61.616	59.530	12.439
Entre Ríos	350.486	53.686	140.841	128.381	27.578
Formosa	172.256	21.416	72.390	62.480	15.970
Jujuy	214.923	30.865	93.659	66.002	24.397
La Pampa	84.358	11.924	33.993	34.507	3.934
La Rioja	105.201	17.459	46.190	31.670	9.882
Mendoza	506.955	86.155	235.621	141.453	43.726
Misiones	365.992	51.855	184.404	98.084	31.649
Neuquén	182.362	24.049	84.430	52.483	21.400
Río Negro	202.376	29.741	88.761	62.016	21.858
Salta	417.778	53.288	190.165	124.548	49.777
San Juan	211.283	35.055	90.098	76.370	9.760
San Luis	127.603	17.289	52.678	49.521	8.115
Santa Cruz	92.412	15.393	42.679	30.483	3.857
Santa Fe	817.191	123.862	382.284	243.440	67.605
Santiago del Estero	286.523	46.473	138.019	76.974	25.057
Tucumán	411.489	60.441	171.295	148.818	30.935
Tierra del Fuego	46.937	6.338	17.659	17.554	5.386

Fuente: Relevamiento Anual 2020. RedFIE-DIE.

Alumnos

2.1.3.1. Alumnos del sector de gestión estatal por nivel de enseñanza según división político-territorial.

División político-territorial	Total	Inicial	Primaria	Secundaria	Superior no Universitario
Total País	8.293.951	1.259.621	3.576.579	2.776.911	680.840
Ciudad de Buenos Aires	358.079	56.507	150.229	98.448	52.895
Buenos Aires	2.930.471	466.829	1.149.909	1.106.064	207.669
Conurbano	1.669.583	245.328	678.196	650.293	95.766
Buenos Aires Resto	1.260.888	221.501	471.713	455.771	111.903
Catamarca	92.094	12.356	33.401	33.056	13.281
Córdoba	608.246	104.236	260.117	202.440	41.453
Corrientes	270.237	37.193	114.598	86.313	32.133
Chaco	317.922	43.682	145.050	83.368	45.822
Chubut	133.959	18.955	52.765	51.553	10.686
Entre Ríos	257.053	37.449	102.580	96.742	20.282
Formosa	151.701	16.191	65.449	55.947	14.114
Jujuy	178.499	24.335	81.553	55.608	17.003
La Pampa	70.732	10.140	30.449	27.254	2.889
La Rioja	92.551	15.299	40.550	27.008	9.694
Mendoza	391.770	55.866	191.947	109.863	34.094
Misiones	278.992	40.175	152.240	75.308	11.269
Neuquén	151.308	19.951	72.751	45.025	13.581
Río Negro	158.652	23.726	72.014	49.831	13.081
Salta	340.342	45.986	162.573	101.335	30.448
San Juan	162.842	27.199	70.597	59.449	5.597
San Luis	109.793	14.516	46.194	42.933	6.150
Santa Cruz	77.661	12.933	35.480	25.864	3.384
Santa Fe	576.387	84.747	276.956	164.526	50.158
Santiago del Estero	236.232	40.508	118.705	57.893	19.126
Tucumán	310.817	45.720	136.101	107.977	21.019
Tierra del Fuego	37.611	5.122	14.371	13.106	5.012

Nota:

En el nivel Secundario se incluye a partir de 2018 la matrícula del Plan Fines de la Línea Trayecto.

Fuente: Relevamiento Anual 2020. RedFIE-DIE.

Alumnos

2.1.3.2. Alumnos del sector de gestión privado por nivel de enseñanza según división político-territorial.

División político-territorial	Total	Inicial	Primaria	Secundaria	Superior no Universitario
Total País	3.262.056	548.365	1.282.526	1.127.608	303.557
Ciudad de Buenos Aires	366.755	64.537	137.508	100.543	64.167
Buenos Aires	1.419.977	256.427	598.445	511.231	53.874
Conurbano	956.180	170.238	413.229	343.086	29.627
Buenos Aires Resto	463.797	86.189	185.216	168.145	24.247
Catamarca	22.170	3.852	8.501	8.043	1.774
Córdoba	301.808	37.733	97.938	133.869	32.268
Corrientes	48.084	7.781	16.401	18.247	5.655
Chaco	67.102	8.212	20.226	18.583	20.081
Chubut	22.978	4.397	8.851	7.977	1.753
Entre Ríos	93.433	16.237	38.261	31.639	7.296
Formosa	20.555	5.225	6.941	6.533	1.856
Jujuy	36.424	6.530	12.106	10.394	7.394
La Pampa	13.626	1.784	3.544	7.253	1.045
La Rioja	12.650	2.160	5.640	4.662	188
Mendoza	115.185	30.289	43.674	31.590	9.632
Misiones	87.000	11.680	32.164	22.776	20.380
Neuquén	31.054	4.098	11.679	7.458	7.819
Río Negro	43.724	6.015	16.747	12.185	8.777
Salta	77.436	7.302	27.592	23.213	19.329
San Juan	48.441	7.856	19.501	16.921	4.163
San Luis	17.810	2.773	6.484	6.588	1.965
Santa Cruz	14.751	2.460	7.199	4.619	473
Santa Fe	240.804	39.115	105.328	78.914	17.447
Santiago del Estero	50.291	5.965	19.314	19.081	5.931
Tucumán	100.672	14.721	35.194	40.841	9.916
Tierra del Fuego	9.326	1.216	3.288	4.448	374

Nota:



En el nivel Secundario se incluye a partir de 2018 la matrícula del Plan Fines de la Línea Trayecto.

Fuente: Relevamiento Anual 2020. RedFIE-DIE.

Implementación de la Ley de Educación Nacional N°26.206

2.1.4. Nivel primario y secundario: alumnos por año de estudio según división político-territorial. Situación en cada jurisdicción respecto de la implementación de la Ley de educación nacional N°26.206.

División político-territorial	Año de estudio												
	1	2	3	4	5	6	7	8	9	10	11	12	13 y 14
Total País	768.025	779.884	768.853	774.098	760.496	746.793	777.399	813.157	749.760	686.498	580.762	499.945	57.954
Ciudad de Buenos Aires	41.320	42.071	40.836	41.561	41.674	40.903	39.372	43.759	42.826	40.007	36.529	31.997	3.873
Buenos Aires	289.347	301.732	294.331	293.678	288.540	280.726	306.228	312.456	286.812	274.214	229.548	192.152	15.885
Conurbano	180.773	189.301	184.738	182.620	179.333	174.660	188.474	192.036	175.651	167.519	141.490	119.617	8.592
Buenos Aires Resto	108.574	112.431	109.593	111.058	109.207	106.066	117.754	120.420	111.161	106.695	88.058	72.535	7.293
Catamarca	6.957	6.770	6.848	7.160	7.071	7.096	8.087	7.860	6.875	6.343	5.808	5.592	534
Córdoba	59.561	59.480	58.199	59.753	60.155	60.907	64.472	61.967	60.563	55.379	46.158	41.775	5.995
Corrientes	21.988	21.880	22.395	22.475	21.730	20.531	22.048	20.427	17.774	16.242	14.289	12.277	1.503
Chaco	24.886	24.410	24.890	24.591	23.321	22.277	20.901	24.526	22.955	20.453	17.526	15.155	1.336
Chubut	10.091	10.339	10.130	10.348	10.497	10.211	11.253	11.545	10.695	9.600	8.237	7.067	1.133
Entre Ríos	23.657	24.487	23.563	23.606	23.013	22.515	26.096	26.322	22.647	20.141	16.794	14.356	2.025
Formosa	12.121	11.960	12.184	12.280	11.758	12.087	13.248	11.810	10.543	9.991	8.692	7.590	606
Jujuy	13.368	12.903	13.413	13.876	13.517	13.565	13.017	15.010	14.569	13.403	11.391	10.206	1.423
La Pampa	5.761	5.586	5.605	5.667	5.692	5.682	6.378	7.072	6.333	5.513	4.875	4.048	288
La Rioja	6.557	6.704	6.583	6.568	6.537	6.733	6.508	6.903	6.879	6.355	5.613	5.194	726
Mendoza	34.332	34.346	33.613	34.095	33.323	33.367	32.545	34.600	32.142	28.835	22.772	20.079	3.025
Misiones	27.094	27.261	27.649	27.797	26.599	24.868	23.136	26.363	23.310	18.800	15.132	12.701	1.778
Neuquén	11.874	11.734	11.906	12.274	12.448	12.307	11.887	13.472	12.160	9.644	8.333	7.124	1.750
Río Negro	12.809	12.823	12.772	12.815	12.647	12.492	12.403	12.856	13.518	12.449	11.555	10.214	1.424
Salta	28.253	27.770	27.602	28.147	27.322	25.949	25.122	32.155	28.136	23.686	20.476	17.487	2.608
San Juan	15.590	15.948	15.177	14.704	14.407	14.272	16.344	15.882	13.637	11.555	9.473	8.135	1.344
San Luis	8.707	8.505	8.668	8.922	8.908	8.968	9.576	9.660	8.602	7.770	6.878	6.040	995
Santa Cruz	6.049	5.985	5.972	6.159	6.148	6.133	6.233	6.226	7.669	6.172	5.234	4.449	733
Santa Fe	56.344	55.434	54.723	55.069	54.066	54.361	52.287	61.175	54.789	48.843	39.742	33.739	5.152
Santiago del Estero	19.150	20.178	20.429	20.531	20.073	20.113	17.545	19.171	17.498	15.084	12.638	11.422	1.161
Tucumán	29.216	28.669	28.473	29.177	28.053	27.707	29.654	28.814	25.736	23.107	20.328	18.817	2.362
Tierra del Fuego	2.993	2.909	2.892	2.845	2.997	3.023	3.059	3.126	3.092	2.912	2.741	2.329	295

Referencia:  Primario
 Secundario

Nota:

En el nivel Secundario se incluye a partir de 2018 la matrícula del Plan Fines de la Línea Trayecto.

Fuente: Relevamiento Anual 2020. RedFIE-DIE.

Implementación de la Ley de Educación Nacional N° 26.206

2.1.4.1. Nivel primario y secundario: alumnos del sector de gestión estatal por año de estudio según división político-territorial.

División político-territorial	Año de estudio												
	1	2	3	4	5	6	7	8	9	10	11	12	13 y 14
Total País	557.682	571.769	565.532	569.994	560.221	549.590	578.254	600.425	540.335	485.102	395.522	327.833	51.231
Ciudad de Buenos Aires	21.197	22.102	21.402	21.622	21.822	21.437	20.647	23.066	21.648	19.137	16.975	14.326	3.296
Buenos Aires	187.014	199.813	194.764	194.232	190.592	183.494	217.116	221.140	197.224	188.419	150.135	118.273	13.757
Conurbano	109.947	118.761	116.101	114.196	111.856	107.335	128.627	130.822	115.823	109.809	88.092	70.031	7.089
Buenos Aires Resto	77.067	81.052	78.663	80.036	78.736	76.159	88.489	90.318	81.401	78.610	62.043	48.242	6.668
Catamarca	5.451	5.352	5.456	5.712	5.661	5.769	6.587	6.494	5.522	5.086	4.545	4.288	534
Córdoba	42.758	42.975	42.155	43.336	43.952	44.941	40.471	38.426	37.023	33.012	25.781	22.891	4.836
Corrientes	19.140	18.988	19.691	19.733	19.104	17.942	18.685	17.174	14.694	13.230	11.501	9.712	1.317
Chaco	21.692	21.267	21.808	21.624	20.559	19.683	18.417	20.421	19.007	16.504	14.061	12.103	1.272
Chubut	8.566	8.824	8.621	8.841	9.082	8.831	9.798	10.135	9.315	8.253	7.042	5.973	1.037
Entre Ríos	17.076	17.849	17.131	17.229	16.827	16.468	20.296	20.558	17.183	14.945	11.965	9.914	1.881
Formosa	10.950	10.807	11.013	11.068	10.634	10.977	12.063	10.659	9.436	8.951	7.680	6.643	515
Jujuy	11.573	11.222	11.639	12.057	11.847	11.857	11.358	12.912	12.440	11.298	9.399	8.258	1.301
La Pampa	5.118	4.977	5.013	5.053	5.147	5.141	5.163	5.757	5.046	4.281	3.726	3.008	273
La Rioja	5.731	5.841	5.757	5.774	5.706	5.944	5.797	5.943	5.875	5.427	4.733	4.315	715
Mendoza	27.642	27.941	27.439	27.742	27.208	27.382	26.593	27.730	25.465	22.201	16.941	14.584	2.942
Misiones	22.057	22.409	22.855	23.160	22.066	20.627	19.066	21.212	18.598	14.120	11.026	8.817	1.535
Neuquén	10.177	10.061	10.187	10.624	10.730	10.636	10.336	11.846	10.438	8.181	7.022	5.868	1.670
Río Negro	10.308	10.359	10.291	10.430	10.349	10.138	10.139	10.301	10.893	9.901	9.314	8.116	1.306
Salta	23.992	23.605	23.648	24.131	23.433	22.338	21.426	27.020	23.264	19.039	16.215	13.357	2.440
San Juan	12.112	12.625	11.916	11.478	11.295	11.171	13.271	12.704	10.621	8.757	7.017	5.912	1.167
San Luis	7.599	7.461	7.605	7.885	7.759	7.885	8.470	8.506	7.485	6.674	5.801	5.002	995
Santa Cruz	5.017	4.948	4.931	5.094	5.116	5.171	5.203	5.366	6.703	5.257	4.337	3.562	639
Santa Fe	40.683	40.071	39.712	39.838	39.218	39.598	37.836	43.959	37.924	32.673	25.089	20.421	4.460
Santiago del Estero	16.310	17.348	17.613	17.706	17.273	17.482	14.973	15.210	13.499	11.103	9.007	8.053	1.021
Tucumán	23.054	22.541	22.539	23.291	22.433	22.243	22.193	21.474	18.703	16.510	14.219	12.805	2.073
Tierra del Fuego	2.465	2.383	2.346	2.334	2.408	2.435	2.350	2.412	2.329	2.143	1.991	1.632	249

Referencia: Primario
 Secundario

Nota:



En el nivel Secundario se incluye a partir de 2018 la matrícula del Plan Fines de la Línea Trayecto.

Fuente: Relevamiento Anual 2020. RedFIE-DIE.

Implementación de la Ley de Educación Nacional N° 26.206

2.1.4.2. Nivel primario y secundario: alumnos del sector de gestión privado por año de estudio según división político-territorial.

División político-territorial	Año de estudio												
	1	2	3	4	5	6	7	8	9	10	11	12	13 y 14
Total País	210.343	208.115	203.321	204.104	200.275	197.203	199.145	212.732	209.425	201.396	185.240	172.112	6.723
Ciudad de Buenos Aires	20.123	19.969	19.434	19.939	19.852	19.466	18.725	20.693	21.178	20.870	19.554	17.671	577
Buenos Aires	102.333	101.919	99.567	99.446	97.948	97.232	89.112	91.316	89.588	85.795	79.413	73.879	2.128
Conurbano	70.826	70.540	68.637	68.424	67.477	67.325	59.847	61.214	59.828	57.710	53.398	49.586	1.503
Buenos Aires Resto	31.507	31.379	30.930	31.022	30.471	29.907	29.265	30.102	29.760	28.085	26.015	24.293	625
Catamarca	1.506	1.418	1.392	1.448	1.410	1.327	1.500	1.366	1.353	1.257	1.263	1.304	
Córdoba	16.803	16.505	16.044	16.417	16.203	15.966	24.001	23.541	23.540	22.367	20.377	18.884	1.159
Corrientes	2.848	2.892	2.704	2.742	2.626	2.589	3.363	3.253	3.080	3.012	2.788	2.565	186
Chaco	3.194	3.143	3.082	2.967	2.762	2.594	2.484	4.105	3.948	3.949	3.465	3.052	64
Chubut	1.525	1.515	1.509	1.507	1.415	1.380	1.455	1.410	1.380	1.347	1.195	1.094	96
Entre Ríos	6.581	6.638	6.432	6.377	6.186	6.047	5.800	5.764	5.464	5.196	4.829	4.442	144
Formosa	1.171	1.153	1.171	1.212	1.124	1.110	1.185	1.151	1.107	1.040	1.012	947	91
Jujuy	1.795	1.681	1.774	1.819	1.670	1.708	1.659	2.098	2.129	2.105	1.992	1.948	122
La Pampa	643	609	592	614	545	541	1.215	1.315	1.287	1.232	1.149	1.040	15
La Rioja	826	863	826	794	831	789	711	960	1.004	928	880	879	11
Mendoza	6.690	6.405	6.174	6.353	6.115	5.985	5.952	6.870	6.677	6.634	5.831	5.495	83
Misiones	5.037	4.852	4.794	4.637	4.533	4.241	4.070	5.151	4.712	4.680	4.106	3.884	243
Neuquén	1.697	1.673	1.719	1.650	1.718	1.671	1.551	1.626	1.722	1.463	1.311	1.256	80
Río Negro	2.501	2.464	2.481	2.385	2.298	2.354	2.264	2.555	2.625	2.548	2.241	2.098	118
Salta	4.261	4.165	3.954	4.016	3.889	3.611	3.696	5.135	4.872	4.647	4.261	4.130	168
San Juan	3.478	3.323	3.261	3.226	3.112	3.101	3.073	3.178	3.016	2.798	2.456	2.223	177
San Luis	1.108	1.044	1.063	1.037	1.149	1.083	1.106	1.154	1.117	1.096	1.077	1.038	
Santa Cruz	1.032	1.037	1.041	1.065	1.032	962	1.030	860	966	915	897	887	94
Santa Fe	15.661	15.363	15.011	15.231	14.848	14.763	14.451	17.216	16.865	16.170	14.653	13.318	692
Santiago del Estero	2.840	2.830	2.816	2.825	2.800	2.631	2.572	3.961	3.999	3.981	3.631	3.369	140
Tucumán	6.162	6.128	5.934	5.886	5.620	5.464	7.461	7.340	7.033	6.597	6.109	6.012	289
Tierra del Fuego	528	526	546	511	589	588	709	714	763	769	750	697	46

Referencia:  Primario
 Secundario

Nota:

En el nivel Secundario se incluye a partir de 2018 la matrícula del Plan Fines de la Línea Trayecto.

Fuente: Relevamiento Anual 2020. RedFIE-DIE.

Implementación de la Ley de Educación Nacional N° 26.206

2.1.4.3. Nivel primario y secundario: estructura académica según jurisdicciones.

7 años de nivel Primario y 5 años de nivel Secundario		6 años de nivel Primario y 6 años de nivel Secundario	
Jurisdicción	Normativa	Jurisdicción	Normativa
Ciudad de Buenos Aires ⁽¹⁾	Sin normativa	Buenos Aires	Ley de Educación N° 13688/07
Chaco	Ley N° 6478/10	Catamarca	Ley Pcial de Educ. N° 5381/13
Jujuy	Decreto Acuerdo N° 8509/07	Córdoba	Ley de Educación N° 9870/10
La Rioja	Ley de Educación N° 8678/09	Corrientes	Decreto N° 222/08
Mendoza ⁽²⁾	Sin normativa	Chubut	Ley de Educación N° 91/10
Misiones	Resolución N° 289/07	Entre Ríos	Ley de Educación N° 9890/08
Neuquén ⁽²⁾	Sin normativa	Formosa	Resolución N° 5476/07
Río Negro	Ley de Educación N° 2444/91	La Pampa	Ley de Educación N° 2511/09
Salta	Ley de Educación N° 7546/08	San Juan	Ley 1327 H/2015
Santa Cruz	Ley de Educación 3305/12	San Luis	Decreto N° 154/08
Santa Fe	Decreto N° 2885/07	Tierra del Fuego	Ley de Educación N°1018/15
Santiago del Estero	Ley de Educación N° 6876/07	Tucumán	Ley de Educación N° 8391/10

Notas:

(1) Dado que la jurisdicción no aplicó la Ley Federal de Educación, su estructura se mantiene conforme a la legislación vigente.

(2) Propuesta de estructura en los anteproyectos de nueva ley de educación.

Fuente: CFE, MECCyT, Año 2020.

Cargos

2.1.5. Cargos docentes por pertenencia a la planta orgánica funcional y nivel de enseñanza según división político-territorial.

División político-territorial	Total	Dentro de la Planta Funcional				Fuera de la Planta Funcional			
		Nivel de enseñanza				Nivel de enseñanza			
		Inicial	Primario	Secundario	Superior no Universitario	Inicial	Primario	Secundario	Superior no Universitario
Total País	806.265	149.224	365.401	218.036	50.508	6.976	9.672	4.374	2.074
Ciudad de Buenos Aires	86.104	16.052	29.323	27.740	7.141	1.666	2.876	933	373
Buenos Aires	239.077	56.802	95.082	59.142	22.231	1.820	2.137	1.056	807
Conurbano	131.432	31.268	55.507	33.528	7.408	1.202	1.369	766	384
Buenos Aires Resto	107.645	25.534	39.575	25.614	14.823	618	768	290	423
Catamarca	13.784	2.230	6.702	3.763	577	215	172	102	23
Córdoba	46.766	8.215	23.381	12.964	1.654	49	176	324	3
Corrientes	23.371	3.535	10.872	6.361	1.175	548	245	596	39
Chaco	23.407	3.758	12.523	4.586	1.891	182	311	87	69
Chubut	15.141	3.359	5.677	5.040	640	145	95	99	86
Entre Ríos	27.606	3.722	15.179	6.707	1.245	141	531	63	18
Formosa	12.344	1.694	6.924	3.024	353	149	41	51	108
Jujuy	15.644	2.516	8.848	3.390	593	156	96	18	27
La Pampa	8.131	1.086	3.932	2.850	210	27	23		3
La Rioja	9.320	1.530	4.875	1.876	469	147	379	38	6
Mendoza	37.833	6.752	17.326	11.191	1.780	352	323	78	31
Misiones	20.019	2.906	11.845	4.306	753	103	25	16	65
Neuquén	16.756	2.760	8.341	4.604	689	49	142	60	111
Río Negro	24.778	3.192	9.405	9.992	1.651	69	174	77	218
Salta	30.028	4.607	16.559	5.682	2.080	367	704	26	3
San Juan	15.034	2.962	7.480	3.554	321	269	303	83	62
San Luis	18.201	2.442	5.480	8.453	833	171	237	585	
Santa Cruz	8.512	1.771	3.882	2.714	100	20	25		
Santa Fe	50.905	8.128	30.599	10.578	1.462	45	76	6	11
Santiago del Estero	29.814	4.330	12.004	10.943	1.725	257	507	40	8
Tucumán	29.091	4.050	17.340	6.790	778	29	65	36	3
Tierra del Fuego	4.599	825	1.822	1.786	157		9		

Fuente: Relevamiento Anual 2020. RedFIE-DIE.

Cargos

2.1.5.1. Cargos docentes del sector de gestión estatal por pertenencia a la planta orgánica funcional y nivel de enseñanza según división político-territorial.

División político-territorial	Total	Dentro de la Planta Funcional				Fuera de la Planta Funcional			
		Nivel de enseñanza				Nivel de enseñanza			
		Inicial	Primario	Secundario	Superior no Universitario	Inicial	Primario	Secundario	Superior no Universitario
Total País	594.882	99.869	284.108	169.454	32.249	2.150	3.941	1.985	1.126
Ciudad de Buenos Aires	48.800	8.166	17.360	18.944	3.137	13	788	127	265
Buenos Aires	164.798	35.697	66.690	44.616	16.285	389	305	124	692
Conurbano	83.705	17.255	36.422	24.335	4.869	262	130	95	337
Buenos Aires Resto	81.093	18.442	30.268	20.281	11.416	127	175	29	355
Catamarca	12.013	1.854	5.894	3.325	491	199	143	98	9
Córdoba	33.430	5.832	17.749	8.547	814	39	172	277	
Corrientes	19.273	2.836	9.501	5.198	811	308	97	522	
Chaco	18.682	2.943	11.128	3.802	584	62	135	9	19
Chubut	12.117	2.455	4.891	4.204	403	63	57	31	13
Entre Ríos	20.848	2.566	12.055	5.316	604	31	270	2	4
Formosa	10.951	1.288	6.412	2.801	291	5	28	32	94
Jujuy	13.073	1.751	7.790	2.942	401	94	74	16	5
La Pampa	6.981	867	3.638	2.358	118				
La Rioja	8.137	1.232	4.376	1.607	456	128	301	31	6
Mendoza	29.006	3.643	14.329	9.862	1.068	18	54	32	
Misiones	15.825	2.231	10.195	3.046	285	58	3	6	1
Neuquén	13.997	2.225	7.139	4.099	496	1	34	1	2
Río Negro	19.840	2.419	7.694	8.437	1.266		7	16	1
Salta	24.169	3.698	14.100	4.189	1.132	353	681	13	3
San Juan	11.688	2.359	6.130	2.892	215	13	44	35	
San Luis	14.599	1.766	4.524	6.878	533	111	210	577	
Santa Cruz	6.879	1.418	3.017	2.370	74				
Santa Fe	37.963	5.590	23.446	7.826	1.031	23	38	1	8
Santiago del Estero	25.203	3.562	10.430	9.390	1.072	241	477	27	4
Tucumán	22.839	2.798	14.087	5.392	539	1	14	8	
Tierra del Fuego	3.771	673	1.533	1.413	143		9		

Fuente: Relevamiento Anual 2020. RedFIE-DIE.

Cargos

2.1.5.2. Cargos docentes del sector de gestión privado por pertenencia a la planta orgánica funcional y nivel de enseñanza según división político-territorial.

División político-territorial	Total	Dentro de la Planta Funcional				Fuera de la Planta Funcional			
		Nivel de enseñanza				Nivel de enseñanza			
		Inicial	Primario	Secundario	Superior no Universitario	Inicial	Primario	Secundario	Superior no Universitario
Total País	211.383	49.355	81.293	48.582	18.259	4.826	5.731	2.389	948
Ciudad de Buenos Aires	37.304	7.886	11.963	8.796	4.004	1.653	2.088	806	108
Buenos Aires	74.279	21.105	28.392	14.526	5.946	1.431	1.832	932	115
Conurbano	47.727	14.013	19.085	9.193	2.539	940	1.239	671	47
Buenos Aires Resto	26.552	7.092	9.307	5.333	3.407	491	593	261	68
Catamarca	1.771	376	808	438	86	16	29	4	14
Córdoba	13.336	2.383	5.632	4.417	840	10	4	47	3
Corrientes	4.098	699	1.371	1.163	364	240	148	74	39
Chaco	4.725	815	1.395	784	1.307	120	176	78	50
Chubut	3.024	904	786	836	237	82	38	68	73
Entre Ríos	6.758	1.156	3.124	1.391	641	110	261	61	14
Formosa	1.393	406	512	223	62	144	13	19	14
Jujuy	2.571	765	1.058	448	192	62	22	2	22
La Pampa	1.150	219	294	492	92	27	23		3
La Rioja	1.183	298	499	269	13	19	78	7	
Mendoza	8.827	3.109	2.997	1.329	712	334	269	46	31
Misiones	4.194	675	1.650	1.260	468	45	22	10	64
Neuquén	2.759	535	1.202	505	193	48	108	59	109
Río Negro	4.938	773	1.711	1.555	385	69	167	61	217
Salta	5.859	909	2.459	1.493	948	14	23	13	
San Juan	3.346	603	1.350	662	106	256	259	48	62
San Luis	3.602	676	956	1.575	300	60	27	8	
Santa Cruz	1.633	353	865	344	26	20	25		
Santa Fe	12.942	2.538	7.153	2.752	431	22	38	5	3
Santiago del Estero	4.611	768	1.574	1.553	653	16	30	13	4
Tucumán	6.252	1.252	3.253	1.398	239	28	51	28	3
Tierra del Fuego	828	152	289	373	14				

Fuente: Relevamiento Anual 2020. RedFIE-DIE.

Horas Cátedra

2.1.6. Horas cátedra por pertenencia a la planta orgánica funcional y nivel de enseñanza según división político-territorial.

División político-territorial	Total	Dentro de la Planta Funcional				Fuera de la Planta Funcional			
		Nivel de enseñanza				Nivel de enseñanza			
		Inicial	Primario	Secundario	Superior no Universitario	Inicial	Primario	Secundario	Superior no Universitario
Total País	9.607.507	127.122	946.358	6.473.868	1.855.051	10.863	96.886	67.400	29.961
Ciudad de Buenos Aires	623.979	21.286	75.324	314.695	183.133	3.940	11.563	6.467	7.571
Buenos Aires	3.668.344	63.558	551.271	2.440.172	515.081	3.847	70.311	16.674	7.432
Conurbano	2.083.979	34.887	336.413	1.435.430	194.882	2.597	62.972	12.816	3.984
Buenos Aires Resto	1.584.366	28.671	214.859	1.004.742	320.199	1.250	7.340	3.858	3.448
Catamarca	180.870	513	634	112.377	66.584		321	161	280
Córdoba	738.965	7.544	84.446	548.034	91.092	8	84	7.750	7
Corrientes	250.010	657	1.844	173.459	68.724	191	299	4.419	417
Chaco	287.960		5.779	214.081	65.779	54	307	1.032	928
Chubut	152.253	3.005	3.846	115.036	27.955	37	162	2.170	42
Entre Ríos	418.755	1.391	18.022	292.723	102.696	362	2.155	1.301	105
Formosa	106.566	114	187	85.413	20.116		2	289	445
Jujuy	162.099	57	46	116.921	30.991			13.415	669
La Pampa	85.200			66.287	17.025			1.888	
La Rioja	140.687	1.015	1.375	66.321	69.454	42	1.762	711	7
Mendoza	434.801	4.744	31.915	262.343	125.517	613	3.764	4.703	1.202
Misiones	289.111	3.851	51.979	180.767	49.026	161	501	930	1.896
Neuquén	144.196	91	291	97.765	42.811		186	696	2.356
Río Negro	74.709	2.227	12.062	43.100	16.039	73	285	734	189
Salta	306.231	5.487	15.151	212.174	71.763	102	191	333	1.030
San Juan	153.209	1.164	3.869	115.060	25.838	1.219	2.508	1.828	1.723
San Luis	102.393	3.932	5.826	76.495	14.797	101	573	657	12
Santa Cruz	90.047	238	10.819	62.338	16.045	31	560	16	
Santa Fe	605.985	2.308	48.056	459.407	94.479		1.079	329	327
Santiago del Estero	223.009	2.322	12.025	146.135	58.583	62	143	507	3.232
Tucumán	302.512	71	4.161	229.879	67.802	20	98	390	91
Tierra del Fuego	65.616	1.547	7.430	42.886	13.721		32		

Notas:

Los módulos son convertidos a horas cátedra bajo la relación 1 módulo = 1,5 horas cátedra.

Los módulos sólo se presentan en Educación Común en la Provincia de Buenos Aires.

Diferencia entre parciales (Conurbano y Resto) y total (Buenos Aires) por redondeo.

Fuente: Relevamiento Anual 2020. RedFIE-DIE.

Horas Cátedra

2.1.6.1. Horas cátedra del sector estatal por pertenencia a la planta orgánica funcional y nivel de enseñanza según división político-territorial.

División político-territorial	Total	Dentro de la Planta Funcional				Fuera de la Planta Funcional			
		Nivel de enseñanza				Nivel de enseñanza			
		Inicial	Primario	Secundario	Superior no Universitario	Inicial	Primario	Secundario	Superior no Universitario
Total País	6.638.098	63.022	605.624	4.723.628	1.193.869	833	7.059	32.328	11.737
Ciudad de Buenos Aires	266.572	5.783	16.121	158.578	81.430	6	523	174	3.957
Buenos Aires	2.424.024	37.851	351.275	1.674.656	346.402	336	717	2.858	7.279
Conurbano	1.284.906	18.271	196.623	937.864	125.121	236	345	2.503	3.944
Buenos Aires Resto	1.139.119	19.580	154.652	736.792	223.933	100	372	355	3.335
Catamarca	129.223	513	609	99.853	28.218		20	10	
Córdoba	464.266	1.245	68.941	341.798	44.923	8	66	7.285	
Corrientes	202.603	78	389	144.107	57.733	30	20	241	5
Chaco	235.905		4.950	181.932	48.813	42	74	70	24
Chubut	131.050	1.706	2.108	100.663	25.456	12	22	1.083	
Entre Ríos	326.076	447	15.112	240.387	69.593	22	409	96	10
Formosa	93.258		44	75.758	17.269		2	51	134
Jujuy	134.013	35		97.893	22.670			13.415	
La Pampa	71.346			54.098	15.360			1.888	
La Rioja	116.655	214	989	57.790	55.926	28	1.478	223	7
Mendoza	310.792	1.639	22.101	211.580	70.646	73	1.979	2.774	
Misiones	211.214	2.581	42.829	140.283	24.629	101	156	605	30
Neuquén	122.549			83.822	38.715			12	
Río Negro	50.049	1.511	8.960	27.454	12.107	2	13	2	
Salta	234.351	3.258	9.881	178.252	42.638	102	166	54	
San Juan	104.657	84	70	88.104	15.664			733	2
San Luis	79.747	2.681	4.319	66.899	4.883	41	396	528	
Santa Cruz	75.052	32	8.217	51.842	14.498		463		
Santa Fe	418.360	240	29.370	319.184	68.744		533		289
Santiago del Estero	164.766	1.990	10.773	121.685	30.116	30	6	166	
Tucumán	219.096	22	3.403	173.793	41.818			60	
Tierra del Fuego	52.474	1.112	5.163	33.217	12.966		16		

Notas:

Los módulos son convertidos a horas cátedra bajo la relación 1 módulo = 1,5 horas cátedra
 Los módulos sólo se presentan en Educación Común en la Provincia de Buenos Aires.
 Diferencia entre parciales (Conurbano y Resto) y total (Buenos Aires) por redondeo.

Fuente: Relevamiento Anual 2020. RedFIE-DIE.

Horas Cátedra

2.1.6.2. Horas cátedra del sector privado por pertenencia a la planta orgánica funcional y nivel de enseñanza según división político-territorial.

División político-territorial	Total	Dentro de la Planta Funcional				Fuera de la Planta Funcional			
		Nivel de enseñanza				Nivel de enseñanza			
		Inicial	Primario	Secundario	Superior no Universitario	Inicial	Primario	Secundario	Superior no Universitario
Total País	2.969.409	64.100	340.735	1.750.240	661.182	10.030	89.827	35.072	18.224
Ciudad de Buenos Aires	357.407	15.503	59.203	156.117	101.703	3.934	11.040	6.293	3.614
Buenos Aires	1.244.320	25.707	199.997	765.516	166.027	3.511	69.594	13.816	153
Conurbano	799.073	16.616	139.790	497.566	69.761	2.361	62.627	10.313	41
Buenos Aires Resto	445.247	9.091	60.207	267.950	96.266	1.150	6.968	3.503	113
Catamarca	51.647		25	12.524	38.366		301	151	280
Córdoba	274.699	6.299	15.505	206.236	46.169		18	465	7
Corrientes	47.407	579	1.455	29.352	10.991	161	279	4.178	412
Chaco	52.055		829	32.149	16.966	12	233	962	904
Chubut	21.203	1.299	1.738	14.373	2.499	25	140	1.087	42
Entre Ríos	92.679	944	2.910	52.336	33.103	340	1.746	1.205	95
Formosa	13.308	114	143	9.655	2.847			238	311
Jujuy	28.086	22	46	19.028	8.321				669
La Pampa	13.854			12.189	1.665				
La Rioja	24.032	801	386	8.531	13.528	14	284	488	
Mendoza	124.009	3.105	9.814	50.763	54.871	540	1.785	1.929	1.202
Misiones	77.897	1.270	9.150	40.484	24.397	60	345	325	1.866
Neuquén	21.647	91	291	13.943	4.096		186	684	2.356
Río Negro	24.660	716	3.102	15.646	3.932	71	272	732	189
Salta	71.880	2.229	5.270	33.922	29.125		25	279	1.030
San Juan	48.552	1.080	3.799	26.956	10.174	1.219	2.508	1.095	1.721
San Luis	22.646	1.251	1.507	9.596	9.914	60	177	129	12
Santa Cruz	14.995	206	2.602	10.496	1.547	31	97	16	
Santa Fe	187.625	2.068	18.686	140.223	25.735		546	329	38
Santiago del Estero	58.243	332	1.252	24.450	28.467	32	137	341	3.232
Tucumán	83.416	49	758	56.086	25.984	20	98	330	91
Tierra del Fuego	13.142	435	2.267	9.669	755		16		

Notas:

Los módulos son convertidos a horas cátedra bajo la relación 1 módulo = 1,5 horas cátedra.
Los módulos sólo se presentan en Educación Común en la Provincia de Buenos Aires.
Diferencia entre parciales (Conurbano y Resto) y total (Buenos Aires) por redondeo.

Fuente: Relevamiento Anual 2020. RedFIE-DIE.

2.2

Nivel Inicial

Unidades Educativas

2.2.1. Unidades educativas por ciclo según división político-territorial.

División político-territorial	Inicial			
	Total	Sólo Jardín Maternal	Sólo Jardín de Infantes	Ambos ciclos
Total País	18.600	465	15.166	2.969
Ciudad de Buenos Aires	749	15	325	409
Buenos Aires	5.567	150	3.572	1.845
Conurbano	2.615	57	1.978	580
Buenos Aires Resto	2.952	93	1.594	1.265
Catamarca	75	2	72	1
Córdoba	1.760		1.734	26
Corrientes	608		549	59
Chaco	662		595	67
Chubut	239	7	186	46
Entre Ríos	1.192	2	1.098	92
Formosa	140		108	32
Jujuy	403	1	361	41
La Pampa	85		76	9
La Rioja	252	4	236	12
Mendoza	1.045	273	755	17
Misiones	646		622	24
Neuquén	297		278	19
Río Negro	348	7	287	54
Salta	829	1	795	33
San Juan	206	1	199	6
San Luis	231		220	11
Santa Cruz	95		89	6
Santa Fe	1.310		1.203	107
Santiago del Estero	1.016	1	1.003	12
Tucumán	794		755	39
Tierra del Fuego	51	1	48	2

Fuente: Relevamiento Anual 2020. RedFIE-DIE.

Unidades Educativas

2.2.1.1. Unidades educativas del sector de gestión estatal por ciclo según división político-territorial.

División político-territorial	Inicial			
	Total	Sólo Jardín Maternal	Sólo Jardín de Infantes	Ambos ciclos
Total País	13.705	130	11.976	1.599
Ciudad de Buenos Aires	270	14	146	110
Buenos Aires	3.510	92	2.240	1.178
Conurbano	1.306	31	1.103	172
Buenos Aires Resto	2.204	61	1.137	1.006
Catamarca	52	2	49	1
Córdoba	1.452		1.433	19
Corrientes	528		486	42
Chaco	571		532	39
Chubut	180	6	159	15
Entre Ríos	1.009	2	936	71
Formosa	72		71	1
Jujuy	340	1	332	7
La Pampa	60		59	1
La Rioja	227	3	222	2
Mendoza	627	1	626	
Misiones	521		507	14
Neuquén	234		232	2
Río Negro	269	6	234	29
Salta	739	1	711	27
San Juan	149		149	
San Luis	187		186	1
Santa Cruz	70		70	
Santa Fe	1.010		978	32
Santiago del Estero	956	1	954	1
Tucumán	632		625	7
Tierra del Fuego	40	1	39	

Fuente: Relevamiento Anual 2020. RedFIE-DIE.

Unidades Educativas

2.2.1.2. Unidades educativas del sector de gestión privado por ciclo según división político-territorial.

División político-territorial	Inicial			
	Total	Sólo Jardín Maternal	Sólo Jardín de Infantes	Ambos ciclos
Total País	4.895	335	3.190	1.370
Ciudad de Buenos Aires	479	1	179	299
Buenos Aires	2.057	58	1.332	667
Conurbano	1.309	26	875	408
Buenos Aires Resto	748	32	457	259
Catamarca	23		23	
Córdoba	308		301	7
Corrientes	80		63	17
Chaco	91		63	28
Chubut	59	1	27	31
Entre Ríos	183		162	21
Formosa	68		37	31
Jujuy	63		29	34
La Pampa	25		17	8
La Rioja	25	1	14	10
Mendoza	418	272	129	17
Misiones	125		115	10
Neuquén	63		46	17
Río Negro	79	1	53	25
Salta	90		84	6
San Juan	57	1	50	6
San Luis	44		34	10
Santa Cruz	25		19	6
Santa Fe	300		225	75
Santiago del Estero	60		49	11
Tucumán	162		130	32
Tierra del Fuego	11		9	2

Fuente: Relevamiento Anual 2020. RedFIE-DIE.

Unidades de Servicio

2.2.2. Unidades de servicio por ciclo según división político-territorial.

División político-territorial	Inicial			
	Total	Sólo Jardín Maternal	Sólo Jardín de Infantes	Ambos ciclos
Total País	21.169	481	17.696	2.992
Ciudad de Buenos Aires	912	15	486	411
Buenos Aires	5.571	152	3.576	1.843
Conurbano	2.617	59	1.980	578
Buenos Aires Resto	2.954	93	1.596	1.265
Catamarca	329	2	326	1
Córdoba	1.902		1.876	26
Corrientes	844		785	59
Chaco	763		696	67
Chubut	290	19	216	55
Entre Ríos	1.192	2	1.098	92
Formosa	492		460	32
Jujuy	451	1	408	42
La Pampa	201		192	9
La Rioja	307	4	291	12
Mendoza	1.130	273	840	17
Misiones	1.044		1.019	25
Neuquén	306		287	19
Río Negro	367	7	305	55
Salta	841	1	806	34
San Juan	377	1	370	6
San Luis	231		220	11
Santa Cruz	96	1	90	5
Santa Fe	1.640	1	1.527	112
Santiago del Estero	1.023	1	1.010	12
Tucumán	808		763	45
Tierra del Fuego	52	1	49	2

Fuente: Relevamiento Anual 2020. RedFIE-DIE.

Unidades de Servicio

2.2.2.1. Unidades de servicio del sector de gestión estatal por ciclo según división político-territorial.

División político-territorial	Inicial			
	Total	Sólo Jardín Maternal	Sólo Jardín de Infantes	Ambos ciclos
Total País	16.238	143	14.476	1.619
Ciudad de Buenos Aires	433	14	307	112
Buenos Aires	3.513	93	2.243	1.177
Conurbano	1.307	32	1.104	171
Buenos Aires Resto	2.206	61	1.139	1.006
Catamarca	306	2	303	1
Córdoba	1.594		1.575	19
Corrientes	764		722	42
Chaco	672		633	39
Chubut	229	18	187	24
Entre Ríos	1.009	2	936	71
Formosa	420		419	1
Jujuy	386	1	378	7
La Pampa	176		175	1
La Rioja	281	3	276	2
Mendoza	712	1	711	
Misiones	913		898	15
Neuquén	243		241	2
Río Negro	288	6	252	30
Salta	751	1	722	28
San Juan	320		320	
San Luis	187		186	1
Santa Cruz	70		70	
Santa Fe	1.323		1.290	33
Santiago del Estero	962	1	960	1
Tucumán	645		632	13
Tierra del Fuego	41	1	40	

Fuente: Relevamiento Anual 2020. RedFIE-DIE.

Unidades de Servicio

2.2.2.2. Unidades de servicio del sector de gestión privado por ciclo según división político-territorial.

División político-territorial	Inicial			
	Total	Sólo Jardín Maternal	Sólo Jardín de Infantes	Ambos ciclos
Total País	4.931	338	3.220	1.373
Ciudad de Buenos Aires	479	1	179	299
Buenos Aires	2.058	59	1.333	666
Conurbano	1.310	27	876	407
Buenos Aires Resto	748	32	457	259
Catamarca	23		23	
Córdoba	308		301	7
Corrientes	80		63	17
Chaco	91		63	28
Chubut	61	1	29	31
Entre Ríos	183		162	21
Formosa	72		41	31
Jujuy	65		30	35
La Pampa	25		17	8
La Rioja	26	1	15	10
Mendoza	418	272	129	17
Misiones	131		121	10
Neuquén	63		46	17
Río Negro	79	1	53	25
Salta	90		84	6
San Juan	57	1	50	6
San Luis	44		34	10
Santa Cruz	26	1	20	5
Santa Fe	317	1	237	79
Santiago del Estero	61		50	11
Tucumán	163		131	32
Tierra del Fuego	11		9	2

Fuente: Relevamiento Anual 2020. RedFIE-DIE.

Alumnos

2.2.3. Alumnos por ciclo y año de estudio según división político-territorial.

División político-territorial	Ciclo				
	Total	Jardín Maternal	Jardín de Infantes		
			Sala de 3 años	Sala de 4 años	Sala de 5 años
Total País	1.807.986	97.542	306.905	650.859	752.680
Ciudad de Buenos Aires	121.044	18.125	26.538	36.341	40.040
Buenos Aires	723.256	42.749	171.085	237.989	271.433
Conurbano	415.566	18.705	93.622	139.927	163.312
Buenos Aires Resto	307.690	24.044	77.463	98.062	108.121
Catamarca	16.208	155	2.399	6.461	7.193
Córdoba	141.969	853	24.785	55.721	60.610
Corrientes	44.974	2.652	4.094	16.882	21.346
Chaco	51.894	1.670	5.169	19.859	25.196
Chubut	23.352	1.811	2.563	9.214	9.764
Entre Ríos	53.686	2.407	6.464	20.813	24.002
Formosa	21.416	884	1.097	7.473	11.962
Jujuy	30.865	1.380	4.375	11.244	13.866
La Pampa	11.924	205	513	5.421	5.785
La Rioja	17.459	602	3.719	6.273	6.865
Mendoza	86.155	15.771	1.788	32.903	35.693
Misiones	51.855	792	3.240	21.429	26.394
Neuquén	24.049	318	1.256	10.216	12.259
Río Negro	29.741	1.916	2.607	12.024	13.194
Salta	53.288	658	4.320	20.339	27.971
San Juan	35.055	200	5.603	13.982	15.270
San Luis	17.289	142	1.278	7.755	8.114
Santa Cruz	15.393	221	3.082	5.902	6.188
Santa Fe	123.862	2.621	15.094	49.112	57.035
Santiago del Estero	46.473	386	9.421	17.223	19.443
Tucumán	60.441	974	5.993	23.496	29.978
Tierra del Fuego	6.338	50	422	2.787	3.079

Fuente: Relevamiento Anual 2020. RedFIE-DIE.

Alumnos

2.2.3.1. Alumnos del sector de gestión estatal por ciclo y año de estudio según división político-territorial.

División político-territorial	Ciclo				
	Total	Jardín Maternal	Jardín de Infantes		
			Sala de 3 años	Sala de 4 años	Sala de 5 años
Total País	1.259.621	43.464	191.777	470.381	553.999
Ciudad de Buenos Aires	56.507	8.227	11.063	17.370	19.847
Buenos Aires	466.829	23.687	108.121	155.601	179.420
Conurbano	245.328	6.607	53.753	84.530	100.438
Buenos Aires Resto	221.501	17.080	54.368	71.071	78.982
Catamarca	12.356	155	1.622	4.988	5.591
Córdoba	104.236	531	18.358	40.968	44.379
Corrientes	37.193	2.302	2.704	13.899	18.288
Chaco	43.682	759	3.807	17.048	22.068
Chubut	18.955	1.282	1.719	7.759	8.195
Entre Ríos	37.449	1.713	3.979	14.453	17.304
Formosa	16.191	3	63	5.678	10.447
Jujuy	24.335	479	2.757	9.185	11.914
La Pampa	10.140	7	183	4.787	5.163
La Rioja	15.299	471	3.230	5.543	6.055
Mendoza	55.866	32	224	26.592	29.018
Misiones	40.175	599	1.436	16.695	21.445
Neuquén	19.951	67	563	8.763	10.558
Río Negro	23.726	1.387	1.652	9.885	10.802
Salta	45.986	601	3.724	17.748	23.913
San Juan	27.199		4.135	11.000	12.064
San Luis	14.516	2	680	6.749	7.085
Santa Cruz	12.933		2.562	5.075	5.296
Santa Fe	84.747	717	7.546	35.199	41.285
Santiago del Estero	40.508	52	7.951	15.221	17.284
Tucumán	45.720	359	3.589	17.811	23.961
Tierra del Fuego	5.122	32	109	2.364	2.617

Fuente: Relevamiento Anual 2020. RedFIE-DIE.

Alumnos

2.2.3.2. Alumnos del sector de gestión privado por ciclo y año de estudio según división político-territorial.

División político-territorial	Ciclo				
	Total	Jardín Maternal	Jardín de Infantes		
			Sala de 3 años	Sala de 4 años	Sala de 5 años
Total País	548.365	54.078	115.128	180.478	198.681
Ciudad de Buenos Aires	64.537	9.898	15.475	18.971	20.193
Buenos Aires	256.427	19.062	62.964	82.388	92.013
Conurbano	170.238	12.098	39.869	55.397	62.874
Buenos Aires Resto	86.189	6.964	23.095	26.991	29.139
Catamarca	3.852		777	1.473	1.602
Córdoba	37.733	322	6.427	14.753	16.231
Corrientes	7.781	350	1.390	2.983	3.058
Chaco	8.212	911	1.362	2.811	3.128
Chubut	4.397	529	844	1.455	1.569
Entre Ríos	16.237	694	2.485	6.360	6.698
Formosa	5.225	881	1.034	1.795	1.515
Jujuy	6.530	901	1.618	2.059	1.952
La Pampa	1.784	198	330	634	622
La Rioja	2.160	131	489	730	810
Mendoza	30.289	15.739	1.564	6.311	6.675
Misiones	11.680	193	1.804	4.734	4.949
Neuquén	4.098	251	693	1.453	1.701
Río Negro	6.015	529	955	2.139	2.392
Salta	7.302	57	596	2.591	4.058
San Juan	7.856	200	1.468	2.982	3.206
San Luis	2.773	140	598	1.006	1.029
Santa Cruz	2.460	221	520	827	892
Santa Fe	39.115	1.904	7.548	13.913	15.750
Santiago del Estero	5.965	334	1.470	2.002	2.159
Tucumán	14.721	615	2.404	5.685	6.017
Tierra del Fuego	1.216	18	313	423	462

Fuente: Relevamiento Anual 2020. RedFIE-DIE.

Alumnos. Mujeres

2.2.4. Alumnos por ciclo y año de estudio según división político-territorial. Mujeres.

División político-territorial	Ciclo				
	Total	Jardín Maternal	Jardín de Infantes		
			Sala de 3 años	Sala de 4 años	Sala de 5 años
Total País	893.287	47.816	152.525	321.734	371.212
Ciudad de Buenos Aires	59.812	8.770	13.083	18.060	19.899
Buenos Aires	356.515	20.932	84.613	117.519	133.451
Conurbano	204.492	9.159	46.210	69.018	80.105
Buenos Aires Resto	152.023	11.773	38.403	48.501	53.346
Catamarca	8.049	84	1.217	3.194	3.554
Córdoba	70.173	420	12.414	27.422	29.917
Corrientes	22.200	1.280	2.106	8.352	10.462
Chaco	25.996	823	2.665	9.956	12.552
Chubut	11.639	917	1.291	4.536	4.895
Entre Ríos	26.498	1.175	3.212	10.248	11.863
Formosa	10.686	408	576	3.709	5.993
Jujuy	15.258	676	2.203	5.570	6.809
La Pampa	5.897	106	260	2.657	2.874
La Rioja	8.712	303	1.845	3.131	3.433
Mendoza	42.602	7.818	940	16.292	17.552
Misiones	25.554	397	1.567	10.576	13.014
Neuquén	11.897	181	643	5.035	6.038
Río Negro	14.667	949	1.322	5.907	6.489
Salta	26.602	322	2.210	10.190	13.880
San Juan	17.420	90	2.815	6.978	7.537
San Luis	8.486	70	650	3.758	4.008
Santa Cruz	7.682	104	1.529	2.923	3.126
Santa Fe	60.995	1.313	7.580	24.132	27.970
Santiago del Estero	23.002	199	4.687	8.530	9.586
Tucumán	29.801	453	2.901	11.649	14.798
Tierra del Fuego	3.144	26	196	1.410	1.512

Fuente: Relevamiento Anual 2020. RedFIE-DIE.

Alumnos. Mujeres

2.2.4.1. Alumnos del sector de gestión estatal por ciclo y año de estudio según división político-territorial. Mujeres.

División político-territorial	Ciclo				
	Total	Jardín Maternal	Jardín de Infantes		
			Sala de 3 años	Sala de 4 años	Sala de 5 años
Total País	618.990	21.172	94.769	231.295	271.754
Ciudad de Buenos Aires	27.721	3.951	5.446	8.571	9.753
Buenos Aires	228.362	11.532	53.158	76.281	87.391
Conurbano	119.609	3.193	26.342	41.334	48.740
Buenos Aires Resto	108.753	8.339	26.816	34.947	38.651
Catamarca	6.067	84	824	2.420	2.739
Córdoba	51.143	253	9.089	20.000	21.801
Corrientes	18.249	1.113	1.379	6.859	8.898
Chaco	21.798	354	1.985	8.526	10.933
Chubut	9.422	655	865	3.787	4.115
Entre Ríos	18.480	859	1.955	7.114	8.552
Formosa	8.038		34	2.794	5.210
Jujuy	11.976	229	1.397	4.519	5.831
La Pampa	4.997	5	90	2.334	2.568
La Rioja	7.586	237	1.582	2.764	3.003
Mendoza	27.466	20	107	13.154	14.185
Misiones	19.681	294	661	8.180	10.546
Neuquén	9.818	36	285	4.319	5.178
Río Negro	11.692	686	831	4.851	5.324
Salta	22.839	290	1.901	8.840	11.808
San Juan	13.525		2.076	5.468	5.981
San Luis	7.117		331	3.271	3.515
Santa Cruz	6.414		1.248	2.493	2.673
Santa Fe	41.527	354	3.751	17.274	20.148
Santiago del Estero	20.022	30	3.955	7.519	8.518
Tucumán	22.500	172	1.766	8.758	11.804
Tierra del Fuego	2.550	18	53	1.199	1.280

Fuente: Relevamiento Anual 2020. RedFIE-DIE.

Alumnos. Mujeres

2.2.4.2. Alumnos del sector de gestión privado por ciclo y año de estudio según división político-territorial. Mujeres.

División político-territorial	Ciclo				
	Total	Jardín Maternal	Jardín de Infantes		
			Sala de 3 años	Sala de 4 años	Sala de 5 años
Total País	274.297	26.644	57.756	90.439	99.458
Ciudad de Buenos Aires	32.091	4.819	7.637	9.489	10.146
Buenos Aires	128.153	9.400	31.455	41.238	46.060
Conurbano	84.883	5.966	19.868	27.684	31.365
Buenos Aires Resto	43.270	3.434	11.587	13.554	14.695
Catamarca	1.982		393	774	815
Córdoba	19.030	167	3.325	7.422	8.116
Corrientes	3.951	167	727	1.493	1.564
Chaco	4.198	469	680	1.430	1.619
Chubut	2.217	262	426	749	780
Entre Ríos	8.018	316	1.257	3.134	3.311
Formosa	2.648	408	542	915	783
Jujuy	3.282	447	806	1.051	978
La Pampa	900	101	170	323	306
La Rioja	1.126	66	263	367	430
Mendoza	15.136	7.798	833	3.138	3.367
Misiones	5.873	103	906	2.396	2.468
Neuquén	2.079	145	358	716	860
Río Negro	2.975	263	491	1.056	1.165
Salta	3.763	32	309	1.350	2.072
San Juan	3.895	90	739	1.510	1.556
San Luis	1.369	70	319	487	493
Santa Cruz	1.268	104	281	430	453
Santa Fe	19.468	959	3.829	6.858	7.822
Santiago del Estero	2.980	169	732	1.011	1.068
Tucumán	7.301	281	1.135	2.891	2.994
Tierra del Fuego	594	8	143	211	232

Fuente: Relevamiento Anual 2020. RedFIE-DIE.

Alumnos Asistencia

2.2.5. Alumnos de 6 años en 1° año de primaria que asistieron a la sala de 5 años según división político-territorial.

División político-territorial	Alumnos	%
Total País	733.901	98,0
Ciudad de Buenos Aires	40.198	99,3
Buenos Aires	277.287	96,3
Conurbano	172.535	95,9
Buenos Aires Resto	104.752	97,0
Catamarca	6.605	99,4
Córdoba	58.431	99,5
Corrientes	19.621	99,2
Chaco	23.220	97,9
Chubut	9.934	99,5
Entre Ríos	22.854	99,8
Formosa	11.124	98,6
Jujuy	13.266	99,9
La Pampa	5.722	99,7
La Rioja	6.162	99,7
Mendoza	33.648	99,7
Misiones	24.113	97,6
Neuquén	11.504	99,3
Río Negro	12.603	99,9
Salta	26.796	99,2
San Juan	13.836	99,9
San Luis	8.032	99,5
Santa Cruz	5.978	100,0
Santa Fe	53.193	96,5
Santiago del Estero	18.020	98,6
Tucumán	28.820	99,8
Tierra del Fuego	2.934	100,0

Fuente: Relevamiento Anual 2020. RedFIE-DIE.

Alumnos Asistencia

2.2.5.1. Alumnos de 6 años en 1º año de primaria del sector de gestión estatal que asistieron a la sala de 5 años según división político-territorial.

División político-territorial	Alumnos	%
Total País	527.180	97,5
Ciudad de Buenos Aires	20.236	98,7
Buenos Aires	176.146	94,8
Conurbano	102.477	93,8
Buenos Aires Resto	73.669	96,3
Catamarca	5.154	99,2
Córdoba	41.928	99,6
Corrientes	16.874	99,2
Chaco	20.113	97,7
Chubut	8.432	99,4
Entre Ríos	16.323	99,8
Formosa	10.024	98,6
Jujuy	11.472	99,9
La Pampa	5.079	99,7
La Rioja	5.345	99,7
Mendoza	27.078	99,7
Misiones	19.453	97,4
Neuquén	9.830	99,2
Río Negro	10.140	99,9
Salta	22.656	99,0
San Juan	10.521	99,8
San Luis	7.051	99,4
Santa Cruz	4.947	99,9
Santa Fe	38.043	96,0
Santiago del Estero	15.203	98,3
Tucumán	22.717	99,8
Tierra del Fuego	2.415	100,0

Fuente: Relevamiento Anual 2020. RedFIE-DIE.

Alumnos Asistencia

2.2.5.2. Alumnos de 6 años en 1º año de primaria del sector de gestión privado que asistieron a la sala de 5 años según división político-territorial.

División político-territorial	Alumnos	%
Total País	206.721	99,2
Ciudad de Buenos Aires	19.962	100,0
Buenos Aires	101.141	99,0
Conurbano	70.058	99,1
Buenos Aires Resto	31.083	98,8
Catamarca	1.451	100,0
Córdoba	16.503	99,3
Corrientes	2.747	99,1
Chaco	3.107	99,1
Chubut	1.502	100,0
Entre Ríos	6.531	99,9
Formosa	1.100	99,1
Jujuy	1.794	100,0
La Pampa	643	100,0
La Rioja	817	100,0
Mendoza	6.570	100,0
Misiones	4.660	98,7
Neuquén	1.674	99,8
Río Negro	2.463	100,0
Salta	4.140	100,0
San Juan	3.315	100,0
San Luis	981	99,9
Santa Cruz	1.031	100,0
Santa Fe	15.150	97,9
Santiago del Estero	2.817	100,0
Tucumán	6.103	99,8
Tierra del Fuego	519	100,0

Fuente: Relevamiento Anual 2020. RedFIE-DIE.

Turno

2.2.6. Alumnos por turno de funcionamiento según división político-territorial / Total.

División político-territorial	Total	Total					
		Mañana *	Intermedio	Tarde	Vespertino	Noche	Doble
Total País	1.807.986	922.140	7.004	815.215	1.186	617	61.824
Ciudad de Buenos Aires	121.044	52.324	21	32.674	94		35.931
Buenos Aires	723.256	347.706	946	358.160	193	11	16.240
Conurbano	415.566	209.173	416	194.072	91	5	11.809
Buenos Aires Resto	307.690	138.533	530	164.088	102	6	4.431
Catamarca	16.208	8.825	118	7.248		17	
Córdoba	141.969	77.117	105	63.373			1.374
Corrientes	44.974	24.975	62	19.896		4	37
Chaco	51.894	27.894	49	21.330	79	438	2.104
Chubut	23.352	11.303	3	11.457	169		420
Entre Ríos	53.686	30.306	615	22.176	90		499
Formosa	21.416	12.258	108	8.939		20	91
Jujuy	30.865	16.932	41	12.281	101		1.510
La Pampa	11.924	6.485		5.425			14
La Rioja	17.459	10.457	125	6.875			2
Mendoza	86.155	49.491	369	35.159	328	69	739
Misiones	51.855	27.424	760	23.402			269
Neuquén	24.049	12.238	35	11.702			74
Río Negro	29.741	14.170		15.030			541
Salta	53.288	29.783	150	22.776			579
San Juan	35.055	17.769	3.455	13.767	64		
San Luis	17.289	9.465		7.758	13		53
Santa Cruz	15.393	7.024		8.307			62
Santa Fe	123.862	63.424	31	59.572			835
Santiago del Estero	46.473	29.035	11	17.394			33
Tucumán	60.441	32.665		27.406	23	58	289
Tierra del Fuego	6.338	3.070		3.108	32		128

Nota:

(*) En Buenos Aires, se incluyen 174 alumnos al turno mañana que cursan en turno alternado.

Fuente: Relevamiento Anual 2020. RedFIE-DIE.

2.2.6. Alumnos por turno de funcionamiento según división político-territorial / Jardín Maternal.

División político-territorial	Total	Jardín Maternal					
		Mañana *	Intermedio	Tarde	Vespertino	Noche	Doble
Total País	97.542	55.895	238	32.300	743	290	8.076
Ciudad de Buenos Aires	18.125	9.315	21	5.660	48		3.081
Buenos Aires	42.749	23.189	94	14.998	128	11	4.329
Conurbano	18.705	10.452	38	5.469	26	5	2.715
Buenos Aires Resto	24.044	12.737	56	9.529	102	6	1.614
Catamarca	155	91		47		17	
Córdoba	853	493		341			19
Corrientes	2.652	1.567		1.074		4	7
Chaco	1.670	961	1	404	14	147	143
Chubut	1.811	1.170		540	101		
Entre Ríos	2.407	1.687	4	575	9		132
Formosa	884	654		187		9	34
Jujuy	1.380	876		424	51		29
La Pampa	205	137		68			
La Rioja	602	327	37	238			
Mendoza	15.771	10.170	47	5.092	325	69	68
Misiones	792	578	34	141			39
Neuquén	318	237		81			
Río Negro	1.916	1.056		773			87
Salta	658	522		104			32
San Juan	200	161		12	27		
San Luis	142	123		14	5		
Santa Cruz	221	67		154			
Santa Fe	2.621	1.724		857			40
Santiago del Estero	386	257		129			
Tucumán	974	520		382	3	33	36
Tierra del Fuego	50	13		5	32		

Continúa en la Página Siguiente >>>

Turno

2.2.6. Alumnos por turno de funcionamiento según división político-territorial / Jardín de Infantes.

◀◀ Viene de la Página Anterior

División político-territorial	Total	Jardín de infantes					
		Mañana *	Intermedio	Tarde	Vespertino	Noche	Doble
Total País	1.710.444	866.245	6.766	782.915	443	327	53.748
Ciudad de Buenos Aires	102.919	43.009		27.014	46		32.850
Buenos Aires	680.507	324.517	852	343.162	65		11.911
Conurbano	396.861	198.721	378	188.603	65		9.094
Buenos Aires Resto	283.646	125.796	474	154.559			2.817
Catamarca	16.053	8.734	118	7.201			
Córdoba	141.116	76.624	105	63.032			1.355
Corrientes	42.322	23.408	62	18.822			30
Chaco	50.224	26.933	48	20.926	65	291	1.961
Chubut	21.541	10.133	3	10.917	68		420
Entre Ríos	51.279	28.619	611	21.601	81		367
Formosa	20.532	11.604	108	8.752		11	57
Jujuy	29.485	16.056	41	11.857	50		1.481
La Pampa	11.719	6.348		5.357			14
La Rioja	16.857	10.130	88	6.637			2
Mendoza	70.384	39.321	322	30.067	3		671
Misiones	51.063	26.846	726	23.261			230
Neuquén	23.731	12.001	35	11.621			74
Río Negro	27.825	13.114		14.257			454
Salta	52.630	29.261	150	22.672			547
San Juan	34.855	17.608	3.455	13.755	37		
San Luis	17.147	9.342		7.744	8		53
Santa Cruz	15.172	6.957		8.153			62
Santa Fe	121.241	61.700	31	58.715			795
Santiago del Estero	46.087	28.778	11	17.265			33
Tucumán	59.467	32.145		27.024	20	25	253
Tierra del Fuego	6.288	3.057		3.103			128

Nota:

(*) En Buenos Aires, se incluyen 174 alumnos al turno mañana que cursan en turno alternado.

Fuente: Relevamiento Anual 2020. RedFIE-DIE.

Turno

2.2.6.1 Alumnos del sector de gestión estatal por turno de funcionamiento según división político-territorial / Total.

División político-territorial	Total	Total					
		Mañana *	Intermedio	Tarde	Vespertino	Noche	Doble
Total País	1.259.621	629.089	6.352	586.817	587	283	36.493
Ciudad de Buenos Aires	56.507	17.535		16.373	94		22.505
Buenos Aires	466.829	218.509	506	239.127	169	11	8.507
Conurbano	245.328	118.772	113	120.063	91	5	6.284
Buenos Aires Resto	221.501	99.737	393	119.064	78	6	2.223
Catamarca	12.356	6.887	118	5.334		17	
Córdoba	104.236	56.714	81	47.344			97
Corrientes	37.193	20.647	62	16.447			37
Chaco	43.682	23.084	43	18.350	31	255	1.919
Chubut	18.955	9.012	3	9.452	169		319
Entre Ríos	37.449	20.923	574	15.735	69		148
Formosa	16.191	9.023	108	7.060			
Jujuy	24.335	12.576	41	10.271			1.447
La Pampa	10.140	5.483		4.643			14
La Rioja	15.299	8.838	125	6.334			2
Mendoza	55.866	29.895	279	25.476			216
Misiones	40.175	20.117	760	19.208			90
Neuquén	19.951	9.687	5	10.241			18
Río Negro	23.726	11.430		12.201			95
Salta	45.986	25.604	150	19.785			447
San Juan	27.199	13.197	3.455	10.547			
San Luis	14.516	7.605		6.886			25
Santa Cruz	12.933	6.113		6.820			
Santa Fe	84.747	41.900	31	42.305			511
Santiago del Estero	40.508	25.362	11	15.102			33
Tucumán	45.720	26.354		19.280	23		63
Tierra del Fuego	5.122	2.594		2.496	32		

Continúa en la Página Siguiente >>>

Nota:

(*) En Buenos Aires, se incluyen 168 alumnos al turno mañana que cursan en turno alternado.

Fuente: Relevamiento Anual 2020. RedFIE-DIE.

Turno

2.2.6.1 Alumnos del sector de gestión estatal por turno de funcionamiento según división político-territorial / Jardín Maternal.

◀◀ Viene de la Página Anterior

División político-territorial	Total	Jardin Maternal					
		Mañana *	Intermedio	Tarde	Vespertino	Noche	Doble
Total País	43.464	21.284	98	16.066	288	126	5.602
Ciudad de Buenos Aires	8.227	3.264		3.094	48		1.821
Buenos Aires	23.687	10.941	22	9.069	104	11	3.540
Conurbano	6.607	2.548	7	1.909	26	5	2.112
Buenos Aires Resto	17.080	8.393	15	7.160	78	6	1.428
Catamarca	155	91		47		17	
Córdoba	531	255		257			19
Corrientes	2.302	1.343		952			7
Chaco	759	347	1	189		98	124
Chubut	1.282	782		399	101		
Entre Ríos	1.713	1.259	4	441			9
Formosa	3	3					
Jujuy	479	316		163			
La Pampa	7			7			
La Rioja	471	232	37	202			
Mendoza	32	16		16			
Misiones	599	434	34	131			
Neuquén	67	31		36			
Río Negro	1.387	764		584			39
Salta	601	480		89			32
San Juan							
San Luis	2	2					
Santa Cruz							
Santa Fe	717	436		270			11
Santiago del Estero	52	52					
Tucumán	359	236		120	3		
Tierra del Fuego	32				32		

Nota:

(*) En Buenos Aires, se incluyen 168 alumnos al turno mañana que cursan en turno alternado.

Fuente: Relevamiento Anual 2020. RedFIE-DIE.

2.2.6.1 Alumnos del sector de gestión estatal por turno de funcionamiento según división político-territorial / Jardín de Infantes.

División político-territorial	Total	Jardin de infantes					
		Mañana *	Intermedio	Tarde	Vespertino	Noche	Doble
Total País	1.216.157	607.805	6.254	570.751	299	157	30.891
Ciudad de Buenos Aires	48.280	14.271		13.279	46		20.684
Buenos Aires	443.142	207.568	484	230.058	65		4.967
Conurbano	238.721	116.224	106	118.154	65		4.172
Buenos Aires Resto	204.421	91.344	378	111.904			795
Catamarca	12.201	6.796	118	5.287			
Córdoba	103.705	56.459	81	47.087			78
Corrientes	34.891	19.304	62	15.495			30
Chaco	42.923	22.737	42	18.161	31	157	1.795
Chubut	17.673	8.230	3	9.053	68		319
Entre Ríos	35.736	19.664	570	15.294	69		139
Formosa	16.188	9.020	108	7.060			
Jujuy	23.856	12.260	41	10.108			1.447
La Pampa	10.133	5.483		4.636			14
La Rioja	14.828	8.606	88	6.132			2
Mendoza	55.834	29.879	279	25.460			216
Misiones	39.576	19.683	726	19.077			90
Neuquén	19.884	9.656	5	10.205			18
Río Negro	22.339	10.666		11.617			56
Salta	45.385	25.124	150	19.696			415
San Juan	27.199	13.197	3.455	10.547			
San Luis	14.514	7.603		6.886			25
Santa Cruz	12.933	6.113		6.820			
Santa Fe	84.030	41.464	31	42.035			500
Santiago del Estero	40.456	25.310	11	15.102			33
Tucumán	45.361	26.118		19.160	20		63
Tierra del Fuego	5.090	2.594		2.496			

Turno

2.2.6.2 Alumnos del sector de gestión privado por turno de funcionamiento según división político-territorial / Total.

División político-territorial	Total	Total					
		Mañana *	Intermedio	Tarde	Vespertino	Noche	Doble
Total País	548.365	293.051	652	228.398	599	334	25.331
Ciudad de Buenos Aires	64.537	34.789	21	16.301			13.426
Buenos Aires	256.427	129.197	440	119.033	24		7.733
Conurbano	170.238	90.401	303	74.009			5.525
Buenos Aires Resto	86.189	38.796	137	45.024	24		2.208
Catamarca	3.852	1.938		1.914			
Córdoba	37.733	20.403	24	16.029			1.277
Corrientes	7.781	4.328		3.449		4	
Chaco	8.212	4.810	6	2.980	48	183	185
Chubut	4.397	2.291		2.005			101
Entre Ríos	16.237	9.383	41	6.441	21		351
Formosa	5.225	3.235		1.879		20	91
Jujuy	6.530	4.356		2.010	101		63
La Pampa	1.784	1.002		782			
La Rioja	2.160	1.619		541			
Mendoza	30.289	19.596	90	9.683	328	69	523
Misiones	11.680	7.307		4.194			179
Neuquén	4.098	2.551	30	1.461			56
Río Negro	6.015	2.740		2.829			446
Salta	7.302	4.179		2.991			132
San Juan	7.856	4.572		3.220	64		
San Luis	2.773	1.860		872	13		28
Santa Cruz	2.460	911		1.487			62
Santa Fe	39.115	21.524		17.267			324
Santiago del Estero	5.965	3.673		2.292			
Tucumán	14.721	6.311		8.126		58	226
Tierra del Fuego	1.216	476		612			128

Nota:

(*) En Buenos Aires, se incluyen 6 alumnos al turno mañana que cursan en turno alternado.

Fuente: Relevamiento Anual 2020. RedFIE-DIE.

2.2.6.2 Alumnos del sector de gestión privado por turno de funcionamiento según división político-territorial / Jardín de Maternal.

División político-territorial	Total	Jardin Maternal					
		Mañana *	Intermedio	Tarde	Vespertino	Noche	Doble
Total País	54.078	34.611	140	16.234	455	164	2.474
Ciudad de Buenos Aires	9.898	6.051	21	2.566			1.260
Buenos Aires	19.062	12.248	72	5.929	24		789
Conurbano	12.098	7.904	31	3.560			603
Buenos Aires Resto	6.964	4.344	41	2.369	24		186
Catamarca							
Córdoba	322	238		84			
Corrientes	350	224		122		4	
Chaco	911	614		215	14	49	19
Chubut	529	388		141			
Entre Ríos	694	428		134	9		123
Formosa	881	651		187		9	34
Jujuy	901	560		261	51		29
La Pampa	198	137		61			
La Rioja	131	95		36			
Mendoza	15.739	10.154	47	5.076	325	69	68
Misiones	193	144		10			39
Neuquén	251	206		45			
Río Negro	529	292		189			48
Salta	57	42		15			
San Juan	200	161		12	27		
San Luis	140	121		14	5		
Santa Cruz	221	67		154			
Santa Fe	1.904	1.288		587			29
Santiago del Estero	334	205		129			
Tucumán	615	284		262		33	36
Tierra del Fuego	18	13		5			

Continúa en la Página Siguiente >>>

Turno

2.2.6.2 Alumnos del sector de gestión privado por turno de funcionamiento según división político-territorial / Jardín de Infantes.

◀◀ Viene de la Página Anterior

División político-territorial	Total	Jardin de infantes					
		Mañana *	Intermedio	Tarde	Vespertino	Noche	Doble
Total País	494.287	258.440	512	212.164	144	170	22.857
Ciudad de Buenos Aires	54.639	28.738		13.735			12.166
Buenos Aires	237.365	116.949	368	113.104			6.944
Conurbano	158.140	82.497	272	70.449			4.922
Buenos Aires Resto	79.225	34.452	96	42.655			2.022
Catamarca	3.852	1.938		1.914			
Córdoba	37.411	20.165	24	15.945			1.277
Corrientes	7.431	4.104		3.327			
Chaco	7.301	4.196	6	2.765	34	134	166
Chubut	3.868	1.903		1.864			101
Entre Ríos	15.543	8.955	41	6.307	12		228
Formosa	4.344	2.584		1.692		11	57
Jujuy	5.629	3.796		1.749	50		34
La Pampa	1.586	865		721			
La Rioja	2.029	1.524		505			
Mendoza	14.550	9.442	43	4.607	3		455
Misiones	11.487	7.163		4.184			140
Neuquén	3.847	2.345	30	1.416			56
Río Negro	5.486	2.448		2.640			398
Salta	7.245	4.137		2.976			132
San Juan	7.656	4.411		3.208	37		
San Luis	2.633	1.739		858	8		28
Santa Cruz	2.239	844		1.333			62
Santa Fe	37.211	20.236		16.680			295
Santiago del Estero	5.631	3.468		2.163			
Tucumán	14.106	6.027		7.864		25	190
Tierra del Fuego	1.198	463		607			128

Nota:

(*) En Buenos Aires, se incluyen 6 alumnos al turno mañana que cursan en turno alternado.

Fuente: Relevamiento Anual 2020. RedFIE-DIE.

Secciones

2.2.7. Secciones por ciclo, año de estudio y tipo de sección según división político-territorial.

División político-territorial	Total	Secciones del Nivel inicial por ciclo y tipo de sección										
		Jardín Maternal			Jardín de Infantes						Ambos	Secciones Multinivel
		Total	Secciones independientes	Secciones Múltiples	Total	Secciones Independientes			Secciones Múltiples	Secciones Múltiples		
						Sala 3 años	Sala 4 años	Sala 5 años				
Total País	86.673	7.745	7.271	474	78.063	12.957	24.616	28.503	11.987	865	1.623	
Ciudad de Buenos Aires	6.151	1.433	1.430	3	4.708	1.351	1.599	1.693	65	10		
Buenos Aires	31.010	2.983	2.725	258	27.316	5.814	6.766	8.638	6.098	711	1	
Conurbano	17.162	1.446	1.340	106	15.656	3.322	4.176	5.425	2.733	60		
Buenos Aires Resto	13.848	1.537	1.385	152	11.660	2.492	2.590	3.213	3.365	651	1	
Catamarca	986	13	13		973	139	308	351	175			
Córdoba	6.346	61	61		6.285	1.246	2.259	2.287	493		427	
Corrientes	2.325	220	199	21	2.105	198	723	902	282		166	
Chaco	2.737	151	137	14	2.567	259	824	1.024	460	19	32	
Chubut	1.419	195	163	32	1.205	148	422	391	244	19	2	
Entre Ríos	3.029	202	179	23	2.800	375	970	1.024	431	27	258	
Formosa	1.315	133	129	4	1.181	76	317	544	244	1		
Jujuy	1.625	133	116	17	1.482	245	503	573	161	10	45	
La Pampa	612	27	25	2	584	24	234	239	87	1	25	
La Rioja	1.001	61	61		940	215	307	327	91		83	
Mendoza	4.581	1.380	1.334	46	3.201	118	1.483	1.465	135		18	
Misiones	2.628	67	66	1	2.560	200	931	1.065	364	1	132	
Neuquén	1.316	32	29	3	1.276	60	439	549	228	8	33	
Río Negro	1.731	215	192	23	1.499	142	428	466	463	17	6	
Salta	2.493	69	66	3	2.424	255	902	1.088	179		180	
San Juan	1.965	23	23		1.942	386	724	736	96			
San Luis	927	18	18		908	81	381	408	38	1	4	
Santa Cruz	733	15	15		717	144	275	282	16	1	2	
Santa Fe	6.172	191	189	2	5.968	749	2.102	2.396	721	13	115	
Santiago del Estero	2.597	24	22	2	2.572	433	710	828	601	1	41	
Tucumán	2.638	92	72	20	2.521	271	868	1.073	309	25	53	
Tierra del Fuego	336	7	7		329	28	141	154	6			

Fuente: Relevamiento Anual 2020. RedFIE-DIE.

Secciones

2.2.7.1. Secciones del sector de gestión estatal por ciclo, año de estudio y tipo de sección según división político-territorial.

División político-territorial	Total	Secciones del Nivel inicial por ciclo y tipo de sección										
		Jardín Maternal			Jardín de Infantes						Ambos	Secciones Multinivel
		Total	Secciones independientes	Secciones Múltiples	Total	Secciones Independientes			Secciones Múltiples	Secciones Múltiples		
						Sala 3 años	Sala 4 años	Sala 5 años				
Total País	59.624	3.122	2.929	193	55.762	7.322	17.164	20.574	10.702	740	1.606	
Ciudad de Buenos Aires	2.822	709	708	1	2.105	520	728	812	45	8		
Buenos Aires	19.433	1.402	1.300	102	17.384	3.189	3.838	5.253	5.104	647		
Conurbano	9.452	417	386	31	9.000	1.626	2.235	3.112	2.027	35		
Buenos Aires Resto	9.981	985	914	71	8.384	1.563	1.603	2.141	3.077	612		
Catamarca	790	13	13		777	94	234	274	175			
Córdoba	4.741	42	42		4.699	905	1.641	1.662	491		427	
Corrientes	1.895	176	159	17	1.719	116	578	756	269		165	
Chaco	2.252	65	60	5	2.172	175	686	879	432	15	32	
Chubut	1.105	129	108	21	965	86	349	314	216	11	2	
Entre Ríos	2.196	145	127	18	2.026	214	665	735	412	25	251	
Formosa	935				934	2	217	483	232	1		
Jujuy	1.218	36	32	4	1.182	145	400	493	144		45	
La Pampa	501				500	5	205	212	78	1	25	
La Rioja	866	42	42		824	179	268	288	89		83	
Mendoza	2.552	5	5		2.547	11	1.209	1.199	128		18	
Misiones	2.047	48	48		1.998	81	717	855	345	1	130	
Neuquén	1.049	6	4	2	1.043	19	362	460	202		33	
Río Negro	1.359	153	135	18	1.191	76	314	347	454	15	5	
Salta	2.119	60	58	2	2.059	209	765	911	174		180	
San Juan	1.536				1.536	285	573	590	88			
San Luis	735				734	34	319	344	37	1	4	
Santa Cruz	604				604	116	235	240	13		2	
Santa Fe	4.389	55	55		4.325	356	1.513	1.766	690	9	111	
Santiago del Estero	2.304	4	4		2.300	355	617	732	596		40	
Tucumán	1.908	28	25	3	1.874	143	612	837	282	6	53	
Tierra del Fuego	268	4	4		264	7	119	132	6			

Fuente: Relevamiento Anual 2020. RedFIE-DIE.

Secciones

2.2.7.2. Secciones del sector de gestión privado por ciclo, año de estudio y tipo de sección según división político-territorial.

División político-territorial	Total	Secciones del Nivel inicial por ciclo y tipo de sección										
		Jardín Maternal			Jardín de Infantes						Ambos	Secciones Multinivel
		Total	Secciones independientes	Secciones Múltiples	Total	Secciones Independientes			Secciones Múltiples	Secciones Múltiples		
						Sala 3 años	Sala 4 años	Sala 5 años				
Total País	27.049	4.623	4.342	281	22.301	5.635	7.452	7.929	1.285	125	17	
Ciudad de Buenos Aires	3.329	724	722	2	2.603	831	871	881	20	2		
Buenos Aires	11.577	1.581	1.425	156	9.932	2.625	2.928	3.385	994	64		
Conurbano	7.710	1.029	954	75	6.656	1.696	1.941	2.313	706	25		
Buenos Aires Resto	3.867	552	471	81	3.276	929	987	1.072	288	39		
Catamarca	196				196	45	74	77				
Córdoba	1.605	19	19		1.586	341	618	625	2		1	
Corrientes	430	44	40	4	386	82	145	146	13		1	
Chaco	485	86	77	9	395	84	138	145	28	4		
Chubut	314	66	55	11	240	62	73	77	28	8		
Entre Ríos	833	57	52	5	774	161	305	289	19	2	6	
Formosa	380	133	129	4	247	74	100	61	12			
Jujuy	407	97	84	13	300	100	103	80	17	10		
La Pampa	111	27	25	2	84	19	29	27	9			
La Rioja	135	19	19		116	36	39	39	2			
Mendoza	2.029	1.375	1.329	46	654	107	274	266	7			
Misiones	581	19	18	1	562	119	214	210	19		5	
Neuquén	267	26	25	1	233	41	77	89	26	8		
Río Negro	372	62	57	5	308	66	114	119	9	2		
Salta	374	9	8	1	365	46	137	177	5			
San Juan	429	23	23		406	101	151	146	8			
San Luis	192	18	18		174	47	62	64	1		1	
Santa Cruz	129	15	15		113	28	40	42	3	1		
Santa Fe	1.783	136	134	2	1.643	393	589	630	31	4	3	
Santiago del Estero	293	20	18	2	272	78	93	96	5	1	1	
Tucumán	730	64	47	17	647	128	256	236	27	19		
Tierra del Fuego	68	3	3		65	21	22	22				

Fuente: Relevamiento Anual 2020. RedFIE-DIE.

Cargos

2.2.8. Cargos docentes por pertenencia a la planta orgánica funcional, ciclo y función educativa según división político-territorial.

División político-territorial	Total	Dentro de la Planta Funcional										Fuera de la Planta Funcional
		Exclusivos de Jardín maternal					Jardín de infantes					
		Total	Dirección	Frente a alumnos	Apoyo	Personal único	Total	Dirección	Frente a alumnos	Apoyo	Personal único	
Total País	156.200	14.540	990	9.337	4.042	171	134.684	17.560	90.875	24.917	1.332	6.976
Ciudad de Buenos Aires	17.718	3.289	249	2.189	850	1	12.763	1.611	7.968	3.174	10	1.666
Buenos Aires	58.622	5.972	196	3.382	2.351	43	50.830	7.389	27.933	14.814	694	1.820
Conurbano	32.470	2.704	74	1.591	1.039		28.564	4.256	15.999	8.268	41	1.202
Buenos Aires Resto	26.152	3.268	122	1.791	1.312	43	22.266	3.133	11.934	6.546	653	618
Catamarca	2.445	51	8	40	3		2.179	286	1.536	355	2	215
Córdoba	8.264	80		71	9		8.135	970	6.336	548	281	49
Corrientes	4.083	368	51	208	108	1	3.167	555	2.321	184	107	548
Chaco	3.940	281	28	205	43	5	3.477	455	2.749	227	46	182
Chubut	3.504	552	98	362	89	3	2.807	438	2.166	193	10	145
Entre Ríos	3.863	308	7	257	44		3.414	238	2.923	246	7	141
Formosa	1.843	103	9	86	8		1.591	204	1.345	39	3	149
Jujuy	2.672	188	13	152	23		2.328	327	1.897	98	6	156
La Pampa	1.113	22	2	17	2	1	1.064	144	809	99	12	27
La Rioja	1.677	166	29	92	45		1.364	234	1.080	47	3	147
Mendoza	7.104	1.723	174	1.297	141	111	5.029	646	3.813	519	51	352
Misiones	3.009	73		66	7		2.833	148	2.571	112	2	103
Neuquén	2.809	52		38	14		2.708	232	1.653	820	3	49
Río Negro	3.261	485	55	273	157		2.707	303	1.935	466	3	69
Salta	4.974	173	22	129	22		4.434	554	3.374	466	40	367
San Juan	3.231	2	2				2.960	386	2.509	65		269
San Luis	2.613	92	21	52	17	2	2.350	442	1.328	572	8	171
Santa Cruz	1.791	23		12	11		1.748	210	1.025	505	8	20
Santa Fe	8.173	231	4	194	33		7.897	740	6.778	378	1	45
Santiago del Estero	4.587	136	17	81	37	1	4.194	438	3.100	638	18	257
Tucumán	4.079	156	3	126	24	3	3.894	467	3.213	197	17	29
Tierra del Fuego	825	14	2	8	4		811	143	513	155		

Fuente: Relevamiento Anual 2020. RedFIE-DIE.

Cargos

2.2.8.1. Cargos docentes del sector de gestión estatal por pertenencia a la planta orgánica funcional, ciclo y función educativa según división político-territorial.

División político-territorial	Total	Dentro de la Planta Funcional										Fuera de la Planta Funcional
		Exclusivos de Jardín maternal					Jardín de infantes					
		Total	Dirección	Frente a alumnos	Apoyo	Personal único	Total	Dirección	Frente a alumnos	Apoyo	Personal único	
Total País	102.019	6.557	489	4.065	1.955	48	93.312	12.065	64.493	15.552	1.202	2.150
Ciudad de Buenos Aires	8.179	1.629	137	1.125	367		6.537	877	4.100	1.559	1	13
Buenos Aires	36.086	3.061	138	1.674	1.208	41	32.636	4.555	17.729	9.712	640	389
Conurbano	17.517	826	43	484	299		16.429	2.396	9.154	4.862	17	262
Buenos Aires Resto	18.569	2.235	95	1.190	909	41	16.207	2.159	8.575	4.850	623	127
Catamarca	2.053	51	8	40	3		1.803	236	1.265	300	2	199
Córdoba	5.871	49		48	1		5.783	722	4.639	146	276	39
Corrientes	3.144	286	41	154	90	1	2.550	471	1.865	112	102	308
Chaco	3.005	145	21	109	10	5	2.798	342	2.270	146	40	62
Chubut	2.518	306	59	188	59		2.149	342	1.724	81	2	63
Entre Ríos	2.597	220	6	188	26		2.346	157	2.079	103	7	31
Formosa	1.293	1		1			1.287	147	1.114	25	1	5
Jujuy	1.845	32	2	30			1.719	243	1.454	16	6	94
La Pampa	867	2		2			865	124	675	62	4	
La Rioja	1.360	96	14	47	35		1.136	199	906	28	3	128
Mendoza	3.661	6	1	5			3.637	489	2.848	252	48	18
Misiones	2.289	53		52	1		2.178	123	2.008	47		58
Neuquén	2.226	12		6	6		2.213	186	1.323	704		1
Río Negro	2.419	330	40	175	115		2.089	237	1.485	364	3	
Salta	4.051	103	14	85	4		3.595	444	2.800	311	40	353
San Juan	2.372						2.359	298	2.061			13
San Luis	1.877	2		1		1	1.764	341	994	422	7	111
Santa Cruz	1.418						1.418	171	832	410	5	
Santa Fe	5.613	110	4	82	24		5.480	568	4.851	60	1	23
Santiago del Estero	3.803	11	1	10			3.551	352	2.690	498	11	241
Tucumán	2.799	41	1	37	3		2.757	330	2.338	86	3	1
Tierra del Fuego	673	11	2	6	3		662	111	443	108		

Fuente: Relevamiento Anual 2020. RedFIE-DIE.

Cargos

2.2.8.2. Cargos docentes del sector de gestión privado por pertenencia a la planta orgánica funcional, ciclo y función educativa según división político-territorial.

División político-territorial	Total	Dentro de la Planta Funcional										Fuera de la Planta Funcional
		Exclusivos de Jardín maternal					Jardín de infantes					
		Total	Dirección	Frente a alumnos	Apoyo	Personal único	Total	Dirección	Frente a alumnos	Apoyo	Personal único	
Total País	54.181	7.983	501	5.272	2.087	123	41.372	5.495	26.382	9.365	130	4.826
Ciudad de Buenos Aires	9.539	1.660	112	1.064	483	1	6.226	734	3.868	1.615	9	1.653
Buenos Aires	22.536	2.911	58	1.708	1.143	2	18.194	2.834	10.204	5.102	54	1.431
Conurbano	14.953	1.878	31	1.107	740		12.135	1.860	6.845	3.406	24	940
Buenos Aires Resto	7.583	1.033	27	601	403	2	6.059	974	3.359	1.696	30	491
Catamarca	392						376	50	271	55		16
Córdoba	2.393	31		23	8		2.352	248	1.697	402	5	10
Corrientes	939	82	10	54	18		617	84	456	72	5	240
Chaco	935	136	7	96	33		679	113	479	81	6	120
Chubut	986	246	39	174	30	3	658	96	442	112	8	82
Entre Ríos	1.266	88	1	69	18		1.068	81	844	143		110
Formosa	550	102	9	85	8		304	57	231	14	2	144
Jujuy	827	156	11	122	23		609	84	443	82		62
La Pampa	246	20	2	15	2	1	199	20	134	37	8	27
La Rioja	317	70	15	45	10		228	35	174	19		19
Mendoza	3.443	1.717	173	1.292	141	111	1.392	157	965	267	3	334
Misiones	720	20		14	6		655	25	563	65	2	45
Neuquén	583	40		32	8		495	46	330	116	3	48
Río Negro	842	155	15	98	42		618	66	450	102		69
Salta	923	70	8	44	18		839	110	574	155		14
San Juan	859	2	2				601	88	448	65		256
San Luis	736	90	21	51	17	1	586	101	334	150	1	60
Santa Cruz	373	23		12	11		330	39	193	95	3	20
Santa Fe	2.560	121		112	9		2.417	172	1.927	318		22
Santiago del Estero	784	125	16	71	37	1	643	86	410	140	7	16
Tucumán	1.280	115	2	89	21	3	1.137	137	875	111	14	28
Tierra del Fuego	152	3		2	1		149	32	70	47		

Fuente: Relevamiento Anual 2020. RedFIE-DIE.

Horas Cátedra

2.2.9. Horas cátedra por pertenencia a la planta orgánica funcional, ciclo y sector de gestión según división político-territorial.

División político-territorial	Total	Dentro de la Planta Funcional						Fuera de la Planta Funcional		
		Jardín Maternal			Jardín de Infantes			Total	Sector de gestión	
		Total	Sector de gestión		Total	Sector de gestión			Estatal	Privado
			Estatal	Privado		Estatal	Privado			
Total País	137.985	11.208	2.579	8.629	115.914	60.443	55.471	10.863	833	10.030
Ciudad de Buenos Aires	25.226	4.390	709	3.681	16.896	5.074	11.822	3.940	6	3.934
Buenos Aires	67.405	3.602	1.274	2.328	59.956	36.577	23.379	3.847	336	3.511
Conurbano	37.484	1.768	308	1.460	33.119	17.963	15.156	2.597	236	2.361
Buenos Aires Resto	29.921	1.834	966	868	26.837	18.614	8.223	1.250	100	1.150
Catamarca	513				513	513				
Córdoba	7.552	35		35	7.509	1.245	6.264	8	8	
Corrientes	848	143	30	113	514	48	466	191	30	161
Chaco	54							54	42	12
Chubut	3.042	897	156	741	2.108	1.550	558	37	12	25
Entre Ríos	1.753	25	1	24	1.366	446	920	362	22	340
Formosa	114	30		30	84		84			
Jujuy	57				57	35	22			
La Pampa										
La Rioja	1.057	397	20	377	618	194	424	42	28	14
Mendoza	5.357	812		812	3.932	1.639	2.293	613	73	540
Misiones	4.012	271	227	44	3.580	2.354	1.226	161	101	60
Neuquén	91	3		3	88		88			
Río Negro	2.300	51		51	2.176	1.511	665	73	2	71
Salta	5.589	232	121	111	5.255	3.137	2.118	102	102	
San Juan	2.383	23		23	1.141	84	1.057	1.219		1.219
San Luis	4.033	215	15	200	3.717	2.666	1.051	101	41	60
Santa Cruz	269	40		40	198	32	166	31		31
Santa Fe	2.308				2.308	240	2.068			
Santiago del Estero	2.384	10		10	2.312	1.990	322	62	30	32
Tucumán	91	20	20		51	2	49	20		20
Tierra del Fuego	1.547	12	6	6	1.535	1.106	429			

Fuente: Relevamiento Anual 2020. RedFIE-DIE.

2.3 Nivel Primario

Unidades Educativas

2.3.1. Unidades educativas por estructura académica según división político-territorial.

División político-territorial	Primaria		
	Total	6 años	7 años
Total País	22.071	13.186	8.885
Ciudad de Buenos Aires	891	2	889
Buenos Aires	5.874	5.874	
Conurbano	2.495	2.495	
Buenos Aires Resto	3.379	3.379	
Catamarca	451	451	
Córdoba	2.074	2.074	
Corrientes	906	906	
Chaco	955		955
Chubut	242	242	
Entre Ríos	1.270	1.270	
Formosa	507	507	
Jujuy	427		427
La Pampa	197	197	
La Rioja	369		369
Mendoza	868	1	867
Misiones	985		985
Neuquén	374		374
Río Negro	389		389
Salta	829		829
San Juan	416	416	
San Luis	372	372	
Santa Cruz	118		118
Santa Fe	1.495	1	1.494
Santiago del Estero	1.244	55	1.189
Tucumán	757	757	
Tierra del Fuego	61	61	

Fuente: Relevamiento Anual 2020. RedFIE-DIE.

Unidades Educativas

2.3.1.1. Unidades educativas del sector de gestión estatal por estructura académica según división político-territorial.

División político-territorial	Primaria		
	Total	6 años	7 años
Total País	18.101	10.615	7.486
Ciudad de Buenos Aires	467	2	465
Buenos Aires	4.186	4.186	
Conurbano	1.436	1.436	
Buenos Aires Resto	2.750	2.750	
Catamarca	429	429	
Córdoba	1.762	1.762	
Corrientes	844	844	
Chaco	882		882
Chubut	207	207	
Entre Ríos	1.097	1.097	
Formosa	480	480	
Jujuy	390		390
La Pampa	180	180	
La Rioja	347		347
Mendoza	728	1	727
Misiones	868		868
Neuquén	323		323
Río Negro	319		319
Salta	736		736
San Juan	362	362	
San Luis	329	329	
Santa Cruz	91		91
Santa Fe	1.208	1	1.207
Santiago del Estero	1.186	55	1.131
Tucumán	631	631	
Tierra del Fuego	49	49	

Fuente: Relevamiento Anual 2020. RedFIE-DIE.

Unidades Educativas

2.3.1.2. Unidades educativas del sector de gestión privado por estructura académica según división político-territorial.

División político-territorial	Primaria		
	Total	6 años	7 años
Total País	3.970	2.571	1.399
Ciudad de Buenos Aires	424		424
Buenos Aires	1.688	1.688	
Conurbano	1.059	1.059	
Buenos Aires Resto	629	629	
Catamarca	22	22	
Córdoba	312	312	
Corrientes	62	62	
Chaco	73		73
Chubut	35	35	
Entre Ríos	173	173	
Formosa	27	27	
Jujuy	37		37
La Pampa	17	17	
La Rioja	22		22
Mendoza	140		140
Misiones	117		117
Neuquén	51		51
Río Negro	70		70
Salta	93		93
San Juan	54	54	
San Luis	43	43	
Santa Cruz	27		27
Santa Fe	287		287
Santiago del Estero	58		58
Tucumán	126	126	
Tierra del Fuego	12	12	

Fuente: Relevamiento Anual 2020. RedFIE-DIE.

Unidades de Servicio

2.3.2. Unidades de servicio por estructura académica según división político-territorial.

División político-territorial	Primaria		
	Total	6 años	7 años
Total País	22.912	13.281	9.631
Ciudad de Buenos Aires	891	2	889
Buenos Aires	5.876	5.876	
Conurbano	2.495	2.495	
Buenos Aires Resto	3.381	3.381	
Catamarca	454	454	
Córdoba	2.079	2.079	
Corrientes	906	906	
Chaco	1.190		1.190
Chubut	242	242	
Entre Ríos	1.270	1.270	
Formosa	583	583	
Jujuy	427		427
La Pampa	197	197	
La Rioja	369		369
Mendoza	869	1	868
Misiones	1.218		1.218
Neuquén	375		375
Río Negro	389		389
Salta	837		837
San Juan	419	419	
San Luis	374	374	
Santa Cruz	118		118
Santa Fe	1.751	1	1.750
Santiago del Estero	1.257	56	1.201
Tucumán	758	758	
Tierra del Fuego	63	63	

Fuente: Relevamiento Anual 2020. RedFIE-DIE.

Unidades de Servicio

2.3.2.1. Unidades de servicio del sector de gestión estatal por estructura académica según división político-territorial.

División político-territorial	Primaria		
	Total	6 años	7 años
Total País	18.922	10.707	8.215
Ciudad de Buenos Aires	467	2	465
Buenos Aires	4.188	4.188	
Conurbano	1.436	1.436	
Buenos Aires Resto	2.752	2.752	
Catamarca	432	432	
Córdoba	1.767	1.767	
Corrientes	844	844	
Chaco	1.116		1.116
Chubut	207	207	
Entre Ríos	1.097	1.097	
Formosa	556	556	
Jujuy	390		390
La Pampa	180	180	
La Rioja	347		347
Mendoza	728	1	727
Misiones	1.095		1.095
Neuquén	324		324
Río Negro	319		319
Salta	744		744
San Juan	365	365	
San Luis	330	330	
Santa Cruz	91		91
Santa Fe	1.455	1	1.454
Santiago del Estero	1.199	56	1.143
Tucumán	631	631	
Tierra del Fuego	50	50	

Fuente: Relevamiento Anual 2020. RedFIE-DIE.

Unidades de Servicio

2.3.2.2. Unidades de servicio de gestión privado por estructura académica del sector según división político-territorial.

División político-territorial	Primaria		
	Total	6 años	7 años
Total País	3.990	2.574	1.416
Ciudad de Buenos Aires	424		424
Buenos Aires	1.688	1.688	
Conurbano	1.059	1.059	
Buenos Aires Resto	629	629	
Catamarca	22	22	
Córdoba	312	312	
Corrientes	62	62	
Chaco	74		74
Chubut	35	35	
Entre Ríos	173	173	
Formosa	27	27	
Jujuy	37		37
La Pampa	17	17	
La Rioja	22		22
Mendoza	141		141
Misiones	123		123
Neuquén	51		51
Río Negro	70		70
Salta	93		93
San Juan	54	54	
San Luis	44	44	
Santa Cruz	27		27
Santa Fe	296		296
Santiago del Estero	58		58
Tucumán	127	127	
Tierra del Fuego	13	13	

Fuente: Relevamiento Anual 2020. RedFIE-DIE.

Alumnos

2.3.3. Alumnos por año de estudio según división político-territorial.

División político-territorial	Año de estudio							
	Total	1°	2°	3°	4°	5°	6°	7°
Total País	4.859.105	768.025	779.884	768.853	774.098	760.496	746.793	260.956
Ciudad de Buenos Aires	287.737	41.320	42.071	40.836	41.561	41.674	40.903	39.372
Buenos Aires	1.748.354	289.347	301.732	294.331	293.678	288.540	280.726	
Conurbano	1.091.425	180.773	189.301	184.738	182.620	179.333	174.660	
Buenos Aires Resto	656.929	108.574	112.431	109.593	111.058	109.207	106.066	
Catamarca	41.902	6.957	6.770	6.848	7.160	7.071	7.096	
Córdoba	358.055	59.561	59.480	58.199	59.753	60.155	60.907	
Corrientes	130.999	21.988	21.880	22.395	22.475	21.730	20.531	
Chaco	165.276	24.886	24.410	24.890	24.591	23.321	22.277	20.901
Chubut	61.616	10.091	10.339	10.130	10.348	10.497	10.211	
Entre Ríos	140.841	23.657	24.487	23.563	23.606	23.013	22.515	
Formosa	72.390	12.121	11.960	12.184	12.280	11.758	12.087	
Jujuy	93.659	13.368	12.903	13.413	13.876	13.517	13.565	13.017
La Pampa	33.993	5.761	5.586	5.605	5.667	5.692	5.682	
La Rioja	46.190	6.557	6.704	6.583	6.568	6.537	6.733	6.508
Mendoza	235.621	34.332	34.346	33.613	34.095	33.323	33.367	32.545
Misiones	184.404	27.094	27.261	27.649	27.797	26.599	24.868	23.136
Neuquén	84.430	11.874	11.734	11.906	12.274	12.448	12.307	11.887
Río Negro	88.761	12.809	12.823	12.772	12.815	12.647	12.492	12.403
Salta	190.165	28.253	27.770	27.602	28.147	27.322	25.949	25.122
San Juan	90.098	15.590	15.948	15.177	14.704	14.407	14.272	
San Luis	52.678	8.707	8.505	8.668	8.922	8.908	8.968	
Santa Cruz	42.679	6.049	5.985	5.972	6.159	6.148	6.133	6.233
Santa Fe	382.284	56.344	55.434	54.723	55.069	54.066	54.361	52.287
Santiago del Estero	138.019	19.150	20.178	20.429	20.531	20.073	20.113	17.545
Tucumán	171.295	29.216	28.669	28.473	29.177	28.053	27.707	
Tierra del Fuego	17.659	2.993	2.909	2.892	2.845	2.997	3.023	

Nota:

Incluye 633 alumnos de Aprestamiento.

Fuente: Relevamiento Anual 2020. RedFIE-DIE.

Alumnos

2.3.3.1. Alumnos del sector de gestión estatal por año de estudio según división político-territorial.

División político-territorial	Año de estudio							
	Total	1°	2°	3°	4°	5°	6°	7°
Total País	3.576.579	557.682	571.769	565.532	569.994	560.221	549.590	201.791
Ciudad de Buenos Aires	150.229	21.197	22.102	21.402	21.622	21.822	21.437	20.647
Buenos Aires	1.149.909	187.014	199.813	194.764	194.232	190.592	183.494	
Conurbano	678.196	109.947	118.761	116.101	114.196	111.856	107.335	
Buenos Aires Resto	471.713	77.067	81.052	78.663	80.036	78.736	76.159	
Catamarca	33.401	5.451	5.352	5.456	5.712	5.661	5.769	
Córdoba	260.117	42.758	42.975	42.155	43.336	43.952	44.941	
Corrientes	114.598	19.140	18.988	19.691	19.733	19.104	17.942	
Chaco	145.050	21.692	21.267	21.808	21.624	20.559	19.683	18.417
Chubut	52.765	8.566	8.824	8.621	8.841	9.082	8.831	
Entre Ríos	102.580	17.076	17.849	17.131	17.229	16.827	16.468	
Formosa	65.449	10.950	10.807	11.013	11.068	10.634	10.977	
Jujuy	81.553	11.573	11.222	11.639	12.057	11.847	11.857	11.358
La Pampa	30.449	5.118	4.977	5.013	5.053	5.147	5.141	
La Rioja	40.550	5.731	5.841	5.757	5.774	5.706	5.944	5.797
Mendoza	191.947	27.642	27.941	27.439	27.742	27.208	27.382	26.593
Misiones	152.240	22.057	22.409	22.855	23.160	22.066	20.627	19.066
Neuquén	72.751	10.177	10.061	10.187	10.624	10.730	10.636	10.336
Río Negro	72.014	10.308	10.359	10.291	10.430	10.349	10.138	10.139
Salta	162.573	23.992	23.605	23.648	24.131	23.433	22.338	21.426
San Juan	70.597	12.112	12.625	11.916	11.478	11.295	11.171	
San Luis	46.194	7.599	7.461	7.605	7.885	7.759	7.885	
Santa Cruz	35.480	5.017	4.948	4.931	5.094	5.116	5.171	5.203
Santa Fe	276.956	40.683	40.071	39.712	39.838	39.218	39.598	37.836
Santiago del Estero	118.705	16.310	17.348	17.613	17.706	17.273	17.482	14.973
Tucumán	136.101	23.054	22.541	22.539	23.291	22.433	22.243	
Tierra del Fuego	14.371	2.465	2.383	2.346	2.334	2.408	2.435	

Nota:

Incluye 633 alumnos de Aprestamiento.

Fuente: Relevamiento Anual 2020. RedFIE-DIE.

Alumnos

2.3.3.2. Alumnos del sector de gestión privado por año de estudio según división político-territorial.

División olítico-territorial	Año de estudio							
	Total	1°	2°	3°	4°	5°	6°	7°
Total País	1.282.526	210.343	208.115	203.321	204.104	200.275	197.203	59.165
Ciudad de Buenos Aires	137.508	20.123	19.969	19.434	19.939	19.852	19.466	18.725
Buenos Aires	598.445	102.333	101.919	99.567	99.446	97.948	97.232	
Conurbano	413.229	70.826	70.540	68.637	68.424	67.477	67.325	
Buenos Aires Resto	185.216	31.507	31.379	30.930	31.022	30.471	29.907	
Catamarca	8.501	1.506	1.418	1.392	1.448	1.410	1.327	
Córdoba	97.938	16.803	16.505	16.044	16.417	16.203	15.966	
Corrientes	16.401	2.848	2.892	2.704	2.742	2.626	2.589	
Chaco	20.226	3.194	3.143	3.082	2.967	2.762	2.594	2.484
Chubut	8.851	1.525	1.515	1.509	1.507	1.415	1.380	
Entre Ríos	38.261	6.581	6.638	6.432	6.377	6.186	6.047	
Formosa	6.941	1.171	1.153	1.171	1.212	1.124	1.110	
Jujuy	12.106	1.795	1.681	1.774	1.819	1.670	1.708	1.659
La Pampa	3.544	643	609	592	614	545	541	
La Rioja	5.640	826	863	826	794	831	789	711
Mendoza	43.674	6.690	6.405	6.174	6.353	6.115	5.985	5.952
Misiones	32.164	5.037	4.852	4.794	4.637	4.533	4.241	4.070
Neuquén	11.679	1.697	1.673	1.719	1.650	1.718	1.671	1.551
Río Negro	16.747	2.501	2.464	2.481	2.385	2.298	2.354	2.264
Salta	27.592	4.261	4.165	3.954	4.016	3.889	3.611	3.696
San Juan	19.501	3.478	3.323	3.261	3.226	3.112	3.101	
San Luis	6.484	1.108	1.044	1.063	1.037	1.149	1.083	
Santa Cruz	7.199	1.032	1.037	1.041	1.065	1.032	962	1.030
Santa Fe	105.328	15.661	15.363	15.011	15.231	14.848	14.763	14.451
Santiago del Estero	19.314	2.840	2.830	2.816	2.825	2.800	2.631	2.572
Tucumán	35.194	6.162	6.128	5.934	5.886	5.620	5.464	
Tierra del Fuego	3.288	528	526	546	511	589	588	

Fuente: Relevamiento Anual 2020. RedFIE-DIE.

Alumnos. Mujeres

2.3.4. Alumnos por año de estudio según división político-territorial. Mujeres.

División político-territorial	Año de estudio							
	Total	1°	2°	3°	4°	5°	6°	7°
Total País	2.384.556	378.113	380.798	375.834	379.358	373.113	368.756	128.584
Ciudad de Buenos Aires	142.004	20.369	20.684	20.243	20.450	20.611	20.253	19.394
Buenos Aires	856.905	142.683	146.662	143.646	144.091	141.183	138.640	
Conurbano	535.123	89.099	92.073	90.354	89.778	87.698	86.121	
Buenos Aires Resto	321.782	53.584	54.589	53.292	54.313	53.485	52.519	
Catamarca	20.700	3.429	3.402	3.365	3.492	3.457	3.555	
Córdoba	175.692	29.302	29.101	28.509	29.251	29.298	30.231	
Corrientes	63.645	10.663	10.520	10.706	10.879	10.554	10.323	
Chaco	81.726	12.313	11.912	12.171	12.214	11.659	11.002	10.455
Chubut	30.563	4.958	5.103	4.960	5.155	5.287	5.100	
Entre Ríos	68.792	11.646	11.872	11.423	11.476	11.289	11.086	
Formosa	35.318	5.960	5.893	5.893	5.944	5.741	5.887	
Jujuy	46.390	6.616	6.421	6.674	6.821	6.665	6.744	6.449
La Pampa	16.752	2.837	2.770	2.717	2.821	2.792	2.815	
La Rioja	22.651	3.179	3.302	3.188	3.195	3.229	3.293	3.265
Mendoza	114.883	16.852	16.702	16.433	16.401	16.311	16.252	15.932
Misiones	90.438	13.226	13.197	13.491	13.686	13.150	12.260	11.428
Neuquén	41.065	5.793	5.724	5.819	6.014	6.009	6.039	5.667
Río Negro	43.892	6.404	6.316	6.362	6.351	6.305	6.104	6.050
Salta	94.045	14.018	13.661	13.591	13.928	13.660	12.775	12.412
San Juan	44.264	7.679	7.768	7.397	7.232	7.060	7.128	
San Luis	25.838	4.206	4.150	4.262	4.395	4.393	4.432	
Santa Cruz	21.050	2.961	2.987	2.960	3.053	3.056	2.994	3.039
Santa Fe	186.657	27.655	27.251	26.567	26.685	26.256	26.593	25.650
Santiago del Estero	67.994	9.463	9.742	9.975	10.016	9.954	10.001	8.843
Tucumán	84.626	14.431	14.195	14.034	14.440	13.763	13.763	
Tierra del Fuego	8.666	1.470	1.463	1.448	1.368	1.431	1.486	

Nota:

Incluye 274 alumnos de Aprestamiento.

Fuente: Relevamiento Anual 2020. RedFIE-DIE.

Alumnos. Mujeres

2.3.4.1. Alumnos del sector de gestión estatal por año de estudio según división político-territorial. Mujeres.

División político-territorial	Año de estudio							
	Total	1°	2°	3°	4°	5°	6°	7°
Total País	1.738.068	272.348	276.554	273.377	276.514	272.037	268.569	98.669
Ciudad de Buenos Aires	72.361	10.206	10.673	10.431	10.291	10.473	10.349	9.938
Buenos Aires	555.907	91.232	95.799	93.642	93.896	92.128	89.210	
Conurbano	327.444	53.486	56.840	55.895	55.273	53.977	51.973	
Buenos Aires Resto	228.463	37.746	38.959	37.747	38.623	38.151	37.237	
Catamarca	16.190	2.623	2.642	2.637	2.762	2.714	2.812	
Córdoba	126.224	20.821	20.818	20.393	20.934	21.099	22.159	
Corrientes	55.455	9.231	9.105	9.363	9.534	9.245	8.977	
Chaco	71.438	10.673	10.372	10.581	10.699	10.219	9.693	9.201
Chubut	26.170	4.235	4.381	4.246	4.380	4.555	4.373	
Entre Ríos	49.404	8.356	8.540	8.147	8.261	8.099	8.001	
Formosa	31.804	5.357	5.313	5.296	5.341	5.156	5.341	
Jujuy	40.302	5.713	5.568	5.804	5.899	5.884	5.843	5.591
La Pampa	14.983	2.501	2.480	2.440	2.522	2.509	2.531	
La Rioja	19.728	2.769	2.855	2.741	2.802	2.773	2.889	2.899
Mendoza	93.118	13.532	13.480	13.292	13.214	13.290	13.297	13.013
Misiones	74.176	10.662	10.807	11.079	11.356	10.794	10.100	9.378
Neuquén	35.249	4.957	4.903	4.969	5.179	5.153	5.179	4.909
Río Negro	35.382	5.117	5.066	5.066	5.182	5.133	4.883	4.935
Salta	79.819	11.831	11.528	11.534	11.883	11.653	10.869	10.521
San Juan	34.507	5.944	6.121	5.739	5.650	5.501	5.552	
San Luis	22.667	3.657	3.604	3.734	3.913	3.837	3.922	
Santa Cruz	17.337	2.431	2.428	2.434	2.492	2.516	2.523	2.513
Santa Fe	133.735	19.923	19.487	19.070	19.115	18.713	19.173	18.254
Santiago del Estero	58.217	8.049	8.285	8.566	8.586	8.522	8.692	7.517
Tucumán	66.932	11.329	11.124	11.014	11.507	10.936	11.022	
Tierra del Fuego	6.963	1.199	1.175	1.159	1.116	1.135	1.179	

Nota:

Incluye 274 alumnos de Aprestamiento.

Fuente: Relevamiento Anual 2020. RedFIE-DIE.

Alumnos. Mujeres

2.3.4.2. Alumnos del sector de gestión privado por año de estudio según división político-territorial. Mujeres.

División político-territorial	Año de estudio							
	Total	1°	2°	3°	4°	5°	6°	7°
Total País	646.488	105.765	104.244	102.457	102.844	101.076	100.187	29.915
Ciudad de Buenos Aires	69.643	10.163	10.011	9.812	10.159	10.138	9.904	9.456
Buenos Aires	300.998	51.451	50.863	50.004	50.195	49.055	49.430	
Conurbano	207.679	35.613	35.233	34.459	34.505	33.721	34.148	
Buenos Aires Resto	93.319	15.838	15.630	15.545	15.690	15.334	15.282	
Catamarca	4.510	806	760	728	730	743	743	
Córdoba	49.468	8.481	8.283	8.116	8.317	8.199	8.072	
Corrientes	8.190	1.432	1.415	1.343	1.345	1.309	1.346	
Chaco	10.288	1.640	1.540	1.590	1.515	1.440	1.309	1.254
Chubut	4.393	723	722	714	775	732	727	
Entre Ríos	19.388	3.290	3.332	3.276	3.215	3.190	3.085	
Formosa	3.514	603	580	597	603	585	546	
Jujuy	6.088	903	853	870	922	781	901	858
La Pampa	1.769	336	290	277	299	283	284	
La Rioja	2.923	410	447	447	393	456	404	366
Mendoza	21.765	3.320	3.222	3.141	3.187	3.021	2.955	2.919
Misiones	16.262	2.564	2.390	2.412	2.330	2.356	2.160	2.050
Neuquén	5.816	836	821	850	835	856	860	758
Río Negro	8.510	1.287	1.250	1.296	1.169	1.172	1.221	1.115
Salta	14.226	2.187	2.133	2.057	2.045	2.007	1.906	1.891
San Juan	9.757	1.735	1.647	1.658	1.582	1.559	1.576	
San Luis	3.171	549	546	528	482	556	510	
Santa Cruz	3.713	530	559	526	561	540	471	526
Santa Fe	52.922	7.732	7.764	7.497	7.570	7.543	7.420	7.396
Santiago del Estero	9.777	1.414	1.457	1.409	1.430	1.432	1.309	1.326
Tucumán	17.694	3.102	3.071	3.020	2.933	2.827	2.741	
Tierra del Fuego	1.703	271	288	289	252	296	307	

Fuente: Relevamiento Anual 2020. RedFIE-DIE.

Alumnos Repitientes

2.3.5. Alumnos repitientes por año de estudio según división político-territorial.

División político-territorial	Año de estudio							
	Total	1°	2°	3°	4°	5°	6°	7°
Total País	120.246	2.643	25.639	24.599	22.273	20.880	18.387	5.825
Ciudad de Buenos Aires	3.208	29	587	567	465	541	542	477
Buenos Aires	52.361	45	14.033	11.780	9.941	9.008	7.554	
Conurbano	32.819	32	9.131	7.661	6.184	5.434	4.377	
Buenos Aires Resto	19.542	13	4.902	4.119	3.757	3.574	3.177	
Catamarca	840	20	119	147	172	187	195	
Córdoba	2.126	1	451	443	438	405	388	
Corrientes	9.510	676	1.680	2.164	1.914	1.671	1.405	
Chaco	2.980	7	3		889	761	699	621
Chubut	638	12	60	71	133	168	194	
Entre Ríos	5.141	208	905	1.032	1.002	1.060	934	
Formosa	2.281	98	279	616	375	456	457	
Jujuy	361	4	37	44	81	86	51	58
La Pampa	204			123	27	41	13	
La Rioja	693	19	107	134	127	107	105	94
Mendoza	8.018	6	1.253	1.247	1.324	1.364	1.437	1.387
Misiones	7.853	387	1.453	1.494	1.290	1.193	1.122	914
Neuquén	548	6	25	224	36	175	34	48
Río Negro	1.065	12	130	139	183	190	186	225
Salta	4.396	288	721	740	766	660	656	565
San Juan	2.835	252	966	597	425	380	215	
San Luis	1.816	34	182	374	409	424	393	
Santa Cruz	398	2	3	26	9	28	22	308
Santa Fe	3.984	411	1.044	864	607	480	397	181
Santiago del Estero	7.067	101	1.165	1.323	1.274	1.146	1.111	947
Tucumán	1.760	19	394	423	354	321	249	
Tierra del Fuego	163	6	42	27	32	28	28	

Nota:

Incluye 44 alumnos de Aprestamiento.

Fuente: Relevamiento Anual 2020. RedFIE-DIE.

Alumnos Repitientes

2.3.5.1 Alumnos repitientes del sector de gestión estatal por año de estudio según división político-territorial.

División político-territorial	Año de estudio							
	Total	1°	2°	3°	4°	5°	6°	7°
Total País	113.055	2.467	24.328	23.311	20.937	19.504	17.076	5.432
Ciudad de Buenos Aires	2.712	19	523	495	389	447	444	395
Buenos Aires	48.411	35	13.206	10.979	9.147	8.218	6.826	
Conurbano	29.992	25	8.498	7.090	5.604	4.875	3.900	
Buenos Aires Resto	18.419	10	4.708	3.889	3.543	3.343	2.926	
Catamarca	835	19	117	147	172	187	193	
Córdoba	1.954	1	435	422	399	358	339	
Corrientes	9.306	655	1.644	2.129	1.878	1.633	1.367	
Chaco	2.768	7	3		846	709	629	574
Chubut	564	2	37	63	117	159	186	
Entre Ríos	4.679	182	822	947	908	968	852	
Formosa	2.240	93	273	608	365	447	454	
Jujuy	355	3	36	44	81	85	50	56
La Pampa	201			120	27	41	13	
La Rioja	684	19	105	134	126	107	103	90
Mendoza	7.706	4	1.189	1.199	1.266	1.322	1.386	1.340
Misiones	7.406	364	1.385	1.417	1.221	1.120	1.058	841
Neuquén	520	6	24	218	34	167	29	42
Río Negro	1.038	10	126	136	181	185	183	217
Salta	4.198	271	697	710	746	630	622	522
San Juan	2.778	241	949	588	421	371	208	
San Luis	1.785	33	179	368	400	418	387	
Santa Cruz	327	1	2	20	5	17	19	263
Santa Fe	3.788	378	1.000	825	581	453	378	173
Santiago del Estero	6.942	101	1.160	1.305	1.253	1.122	1.082	919
Tucumán	1.700	17	375	412	343	312	241	
Tierra del Fuego	158	6	41	25	31	28	27	

Nota:

Incluye 44 alumnos de Aprestamiento.

Fuente: Relevamiento Anual 2020. RedFIE-DIE.

Alumnos Repitientes

2.3.5.2 Alumnos repitientes del sector de gestión privado por año de estudio según división político-territorial.

División político-territorial	Año de estudio							
	Total	1°	2°	3°	4°	5°	6°	7°
Total País	7.191	176	1.311	1.288	1.336	1.376	1.311	393
Ciudad de Buenos Aires	496	10	64	72	76	94	98	82
Buenos Aires	3.950	10	827	801	794	790	728	
Conurbano	2.827	7	633	571	580	559	477	
Buenos Aires Resto	1.123	3	194	230	214	231	251	
Catamarca	5	1	2				2	
Córdoba	172		16	21	39	47	49	
Corrientes	204	21	36	35	36	38	38	
Chaco	212				43	52	70	47
Chubut	74	10	23	8	16	9	8	
Entre Ríos	462	26	83	85	94	92	82	
Formosa	41	5	6	8	10	9	3	
Jujuy	6	1	1			1	1	2
La Pampa	3			3				
La Rioja	9		2		1		2	4
Mendoza	312	2	64	48	58	42	51	47
Misiones	447	23	68	77	69	73	64	73
Neuquén	28		1	6	2	8	5	6
Río Negro	27	2	4	3	2	5	3	8
Salta	198	17	24	30	20	30	34	43
San Juan	57	11	17	9	4	9	7	
San Luis	31	1	3	6	9	6	6	
Santa Cruz	71	1	1	6	4	11	3	45
Santa Fe	196	33	44	39	26	27	19	8
Santiago del Estero	125		5	18	21	24	29	28
Tucumán	60	2	19	11	11	9	8	
Tierra del Fuego	5		1	2	1		1	

Fuente: Relevamiento Anual 2020. RedFIE-DIE.

Alumnos Repitientes. Mujeres

2.3.6. Alumnos repitientes por ciclo y año de estudio según división político-territorial. Mujeres

División político-territorial	Año de estudio							
	Total	1°	2°	3°	4°	5°	6°	7°
Total País	57.344	978	10.843	10.996	10.750	10.527	9.936	3.314
Ciudad de Buenos Aires	1.741	16	289	280	247	309	298	302
Buenos Aires	25.196	15	5.889	5.424	4.873	4.601	4.394	
Conurbano	16.089	14	3.872	3.558	3.100	2.855	2.690	
Buenos Aires Resto	9.107	1	2.017	1.866	1.773	1.746	1.704	
Catamarca	426	3	52	66	78	100	127	
Córdoba	963		180	177	205	180	221	
Corrientes	4.122	226	675	918	846	788	669	
Chaco	1.437	7	3		403	365	335	324
Chubut	364	6	36	39	78	97	108	
Entre Ríos	2.344	70	385	447	478	521	443	
Formosa	1.002	34	130	231	181	205	221	
Jujuy	195	2	17	18	44	45	33	36
La Pampa	77			44	9	19	5	
La Rioja	290	6	45	55	51	43	38	52
Mendoza	4.702	2	585	691	827	828	866	903
Misiones	3.756	156	678	675	573	607	565	502
Neuquén	243	1	10	97	18	87	13	17
Río Negro	587	6	62	64	114	105	105	131
Salta	2.171	114	336	333	360	357	337	334
San Juan	1.121	99	403	221	148	163	87	
San Luis	903	15	81	177	213	216	201	
Santa Cruz	157	1	2	14	4	17	16	103
Santa Fe	1.436	170	376	293	218	162	134	83
Santiago del Estero	3.221	25	431	542	578	543	575	527
Tucumán	805	3	155	176	190	153	128	
Tierra del Fuego	85	1	23	14	14	16	17	

Nota:

Incluye 16 alumnos de Aprestamiento.

Fuente: Relevamiento Anual 2020. RedFIE-DIE.

Alumnos Repitientes. Mujeres

2.3.6.1 Alumnos repitientes del sector de gestión estatal por ciclo y año de estudio según división político-territorial. Mujeres.

División político-territorial	Año de estudio							
	Total	1°	2°	3°	4°	5°	6°	7°
Total País	53.743	896	10.272	10.374	10.025	9.845	9.221	3.110
Ciudad de Buenos Aires	1.474	10	257	244	205	260	240	258
Buenos Aires	23.252	9	5.546	5.043	4.454	4.223	3.977	
Conurbano	14.696	8	3.604	3.278	2.802	2.588	2.416	
Buenos Aires Resto	8.556	1	1.942	1.765	1.652	1.635	1.561	
Catamarca	425	3	51	66	78	100	127	
Córdoba	860		173	167	178	154	188	
Corrientes	4.039	216	661	904	834	769	655	
Chaco	1.325	7	3		380	333	307	295
Chubut	320	2	24	31	69	90	104	
Entre Ríos	2.137	58	344	411	428	488	408	
Formosa	985	34	128	230	175	199	219	
Jujuy	191	2	16	18	44	45	32	34
La Pampa	74			41	9	19	5	
La Rioja	287	6	45	55	50	43	37	51
Mendoza	4.536	2	550	660	792	809	842	881
Misiones	3.495	146	643	626	533	566	523	458
Neuquén	234	1	10	97	17	84	11	14
Río Negro	575	6	62	63	113	102	104	125
Salta	2.070	106	326	317	346	339	323	313
San Juan	1.105	96	399	220	146	159	85	
San Luis	882	14	78	173	205	213	199	
Santa Cruz	139		2	13	3	13	14	94
Santa Fe	1.350	150	358	279	206	149	128	80
Santiago del Estero	3.128	25	427	532	562	522	553	507
Tucumán	779	2	147	172	184	150	124	
Tierra del Fuego	81	1	22	12	14	16	16	

Nota:

Incluye 16 alumnos de Aprestamiento.

Fuente: Relevamiento Anual 2020. RedFIE-DIE.

Alumnos Repitientes. Mujeres

2.3.6.2 Alumnos repitientes del sector de gestión privado por ciclo y año de estudio según división político-territorial. Mujeres.

División político-territorial	Año de estudio							
	Total	1°	2°	3°	4°	5°	6°	7°}
Total País	3.601	82	571	622	725	682	715	204
Ciudad de Buenos Aires	267	6	32	36	42	49	58	44
Buenos Aires	1.944	6	343	381	419	378	417	
Conurbano	1.393	6	268	280	298	267	274	
Buenos Aires Resto	551		75	101	121	111	143	
Catamarca	1		1					
Córdoba	103		7	10	27	26	33	
Corrientes	83	10	14	14	12	19	14	
Chaco	112				23	32	28	29
Chubut	44	4	12	8	9	7	4	
Entre Ríos	207	12	41	36	50	33	35	
Formosa	17		2	1	6	6	2	
Jujuy	4		1				1	2
La Pampa	3			3				
La Rioja	3				1		1	1
Mendoza	166		35	31	35	19	24	22
Misiones	261	10	35	49	40	41	42	44
Neuquén	9				1	3	2	3
Río Negro	12			1	1	3	1	6
Salta	101	8	10	16	14	18	14	21
San Juan	16	3	4	1	2	4	2	
San Luis	21	1	3	4	8	3	2	
Santa Cruz	18	1		1	1	4	2	9
Santa Fe	86	20	18	14	12	13	6	3
Santiago del Estero	93		4	10	16	21	22	20
Tucumán	26	1	8	4	6	3	4	
Tierra del Fuego	4		1	2			1	

Fuente: Relevamiento Anual 2020. RedFIE-DIE.

Alumnos Turno

2.3.7. Alumnos por turno de funcionamiento según división político-territorial.

División político-territorial	Turno				
	Total	Mañana *	Intermedio	Tarde	Doble
Total País	4.859.105	2.443.732	6.648	2.044.930	363.795
Ciudad de Buenos Aires	287.737	104.212	215	60.502	122.808
Buenos Aires	1.748.354	814.026	3.344	827.438	103.546
Conurbano	1.091.425	542.615	1.997	490.387	56.426
Buenos Aires Resto	656.929	271.411	1.347	337.051	47.120
Catamarca	41.902	20.480	44	16.293	5.085
Córdoba	358.055	196.259	272	150.365	11.159
Corrientes	130.999	74.351	49	54.952	1.647
Chaco	165.276	94.818	15	61.292	9.151
Chubut	61.616	27.573	28	27.050	6.965
Entre Ríos	140.841	73.782	480	57.468	9.111
Formosa	72.390	36.617	553	29.212	6.008
Jujuy	93.659	53.880	61	33.872	5.846
La Pampa	33.993	14.540	15	14.203	5.235
La Rioja	46.190	29.110		14.136	2.944
Mendoza	235.621	138.585	50	93.804	3.182
Misiones	184.404	99.034	197	76.416	8.757
Neuquén	84.430	42.907		38.468	3.055
Río Negro	88.761	39.182	379	40.612	8.588
Salta	190.165	100.926	497	77.447	11.295
San Juan	90.098	46.985	115	34.282	8.716
San Luis	52.678	28.458	17	22.725	1.478
Santa Cruz	42.679	20.472		21.328	879
Santa Fe	382.284	201.613	93	170.765	9.813
Santiago del Estero	138.019	90.520	224	42.028	5.247
Tucumán	171.295	87.133		72.079	12.083
Tierra del Fuego	17.659	8.269		8.193	1.197

Nota:

(*) En Buenos Aires, se incluyen 1.689 alumnos al turno mañana que cursan en turno alternado. Incluye 633 alumnos de Aprestamiento.

Fuente: Relevamiento Anual 2020. RedFIE-DIE.

Alumnos Turno

2.3.7.1. Alumnos del sector de gestión estatal por turno de funcionamiento según división político-territorial.

División político-territorial	Turno				
	Total	Mañana *	Intermedio	Tarde	Doble
Total País	3.576.579	1.790.989	4.031	1.518.393	263.166
Ciudad de Buenos Aires	150.229	39.214	215	36.287	74.513
Buenos Aires	1.149.909	511.885	1.379	557.103	79.542
Conurbano	678.196	316.915	765	318.443	42.073
Buenos Aires Resto	471.713	194.970	614	238.660	37.469
Catamarca	33.401	17.152	17	11.147	5.085
Córdoba	260.117	152.460	179	103.660	3.818
Corrientes	114.598	65.746	49	48.363	440
Chaco	145.050	81.711	15	54.925	8.399
Chubut	52.765	25.220	28	21.769	5.748
Entre Ríos	102.580	52.046	443	41.894	8.197
Formosa	65.449	32.924	489	26.028	6.008
Jujuy	81.553	44.836	61	30.810	5.846
La Pampa	30.449	13.195	15	12.004	5.235
La Rioja	40.550	24.295		13.311	2.944
Mendoza	191.947	112.091	20	78.051	1.785
Misiones	152.240	78.458	197	65.828	7.757
Neuquén	72.751	37.677		34.486	588
Río Negro	72.014	32.968		33.789	5.257
Salta	162.573	86.526	497	65.945	9.605
San Juan	70.597	36.350	115	25.701	8.431
San Luis	46.194	24.295	17	20.638	1.244
Santa Cruz	35.480	18.524		16.911	45
Santa Fe	276.956	144.233	71	126.379	6.273
Santiago del Estero	118.705	79.254	224	34.348	4.879
Tucumán	136.101	72.632		52.372	11.097
Tierra del Fuego	14.371	7.297		6.644	430

Nota:

(*) En Buenos Aires, se incluyen 332 alumnos al turno mañana que cursan en turno alternado. Incluye 633 alumnos de Aprestamiento.

Fuente: Relevamiento Anual 2020. RedFIE-DIE.

Alumnos Turno

2.3.7.2. Alumnos del sector de gestión privado por turno de funcionamiento según división político-territorial.

División político-territorial	Turno				
	Total	Mañana *	Intermedio	Tarde	Doble
Total País	1.282.526	652.743	2.617	526.537	100.629
Ciudad de Buenos Aires	137.508	64.998		24.215	48.295
Buenos Aires	598.445	302.141	1.965	270.335	24.004
Conurbano	413.229	225.700	1.232	171.944	14.353
Buenos Aires Resto	185.216	76.441	733	98.391	9.651
Catamarca	8.501	3.328	27	5.146	
Córdoba	97.938	43.799	93	46.705	7.341
Corrientes	16.401	8.605		6.589	1.207
Chaco	20.226	13.107		6.367	752
Chubut	8.851	2.353		5.281	1.217
Entre Ríos	38.261	21.736	37	15.574	914
Formosa	6.941	3.693	64	3.184	
Jujuy	12.106	9.044		3.062	
La Pampa	3.544	1.345		2.199	
La Rioja	5.640	4.815		825	
Mendoza	43.674	26.494	30	15.753	1.397
Misiones	32.164	20.576		10.588	1.000
Neuquén	11.679	5.230		3.982	2.467
Río Negro	16.747	6.214	379	6.823	3.331
Salta	27.592	14.400		11.502	1.690
San Juan	19.501	10.635		8.581	285
San Luis	6.484	4.163		2.087	234
Santa Cruz	7.199	1.948		4.417	834
Santa Fe	105.328	57.380	22	44.386	3.540
Santiago del Estero	19.314	11.266		7.680	368
Tucumán	35.194	14.501		19.707	986
Tierra del Fuego	3.288	972		1.549	767

Nota:

(*) En Buenos Aires, se incluyen 1.357 alumnos al turno mañana que cursan en turno alternado.

Fuente: Relevamiento Anual 2020. RedFIE-DIE.

Jornada

2.3.8. Unidades de Servicio de jornada extendida/completa (JE/JC) y alumnos en dichas escuelas según división político-territorial.

División político-territorial	Jornada Extendida y Jornada Completa					
	Unidades de Servicio			Alumnos		
	Total escuelas	de JE/JC	% JE/JC	Total alumnos	en JE/JC	% JE/JC
Total País	22.912	4.770	20,8	4.857.412	661.684	13,6
Ciudad de Buenos Aires	891	482	54,1	287.616	132.168	46,0
Buenos Aires	5.876	754	12,8	1.748.354	140.453	8,0
Conurbano	2.495	317	12,7	1.091.425	79.249	7,3
Buenos Aires Resto	3.381	437	12,9	656.929	61.204	9,3
Catamarca	454	128	28,2	41.902	8.308	19,8
Córdoba	2.079	1.107	53,2	358.055	149.027	41,6
Corrientes	906	49	5,4	130.999	5.783	4,4
Chaco	1.190	85	7,1	165.276	8.593	5,2
Chubut	242	100	41,3	61.616	10.368	16,8
Entre Ríos	1.270	247	19,4	140.841	22.653	16,1
Formosa	583	100	17,2	72.390	6.962	9,6
Jujuy	427	168	39,3	93.659	8.829	9,4
La Pampa	197	66	33,5	33.993	5.191	15,3
La Rioja	369	36	9,8	45.954	4.994	10,9
Mendoza	869	79	9,1	235.542	5.075	2,2
Misiones	1.218	142	11,7	184.404	20.101	10,9
Neuquén	375	70	18,7	84.430	5.237	6,2
Río Negro	389	176	45,2	88.761	18.900	21,3
Salta	837	328	39,2	189.718	24.633	13,0
San Juan	419	103	24,6	90.098	12.541	13,9
San Luis	374	27	7,2	52.678	2.349	4,5
Santa Cruz	118	4	3,4	42.679	834	2,0
Santa Fe	1.751	264	15,1	382.284	28.685	7,5
Santiago del Estero	1.257	84	6,7	137.209	9.622	7,0
Tucumán	758	124	16,4	171.295	16.671	9,7
Tierra del Fuego	63	47	74,6	17.659	13.707	77,6

Nota:

El total de alumnos por tipo de jornada puede diferir de la matrícula por año de estudio, dado que en el primer caso la define la unidad de servicio según su oferta, mientras que en el segundo caso se respeta metodológicamente la estructura académica adoptada por la jurisdicción.

Fuente: Relevamiento Anual 2020. RedFIE-DIE.

Jornada

2.3.8.1 Unidades de Servicio del sector de gestión estatal de jornada extendida/completa (JE/JC) y alumnos en dichas escuelas según división político-territorial

División político-territorial	Jornada Extendida y Jornada Completa					
	Unidades de Servicio			Alumnos		
	Total escuelas	de JE/JC	% JE/JC	Total alumnos	en JE/JC	% JE/JC
Total País	18.922	4.133	21,8	3.575.028	497.587	13,9
Ciudad de Buenos Aires	467	280	60,0	150.108	72.501	48,3
Buenos Aires	4.188	555	13,3	1.149.909	86.233	7,5
Conurbano	1.436	197	13,7	678.196	43.284	6,4
Buenos Aires Resto	2.752	358	13,0	471.713	42.949	9,1
Catamarca	432	128	29,6	33.401	8.308	24,9
Córdoba	1.767	1.060	60,0	260.117	137.265	52,8
Corrientes	844	43	5,1	114.598	4.364	3,8
Chaco	1.116	82	7,3	145.050	7.850	5,4
Chubut	207	89	43,0	52.765	8.727	16,5
Entre Ríos	1.097	227	20,7	102.580	19.821	19,3
Formosa	556	100	18,0	65.449	6.962	10,6
Jujuy	390	166	42,6	81.553	8.456	10,4
La Pampa	180	66	36,7	30.449	5.191	17,0
La Rioja	347	36	10,4	40.314	4.994	12,4
Mendoza	728	70	9,6	191.868	2.961	1,5
Misiones	1.095	127	11,6	152.240	17.166	11,3
Neuquén	324	51	15,7	72.751	1.705	2,3
Río Negro	319	156	48,9	72.014	14.795	20,5
Salta	744	319	42,9	162.268	22.736	14,0
San Juan	365	93	25,5	70.597	9.212	13,0
San Luis	330	21	6,4	46.194	1.932	4,2
Santa Cruz	91			35.480		
Santa Fe	1.455	239	16,4	276.956	25.266	9,1
Santiago del Estero	1.199	79	6,6	117.895	8.788	7,5
Tucumán	631	109	17,3	136.101	11.458	8,4
Tierra del Fuego	50	37	74,0	14.371	10.896	75,8

Nota:

El total de alumnos por tipo de jornada puede diferir de la matrícula por año de estudio, dado que en el primer caso la define la unidad de servicio según su oferta, mientras que en el segundo caso se respeta metodológicamente la estructura académica adoptada por la jurisdicción.

Fuente: Relevamiento Anual 2020. RedFIE-DIE.

Jornada

2.3.8.2 Unidades de Servicio del sector de gestión privado de jornada extendida/completa (JE/JC) y alumnos en dichas escuelas según división político-territorial.

División político-territorial	Jornada Extendida y Jornada Completa					
	Unidades de Servicio			Alumnos		
	Total escuelas	de JE/JC	% JE/JC	Total alumnos	en JE/JC	% JE/JC
Total País	3.990	637	16,0	1.282.384	164.097	12,8
Ciudad de Buenos Aires	424	202	47,6	137.508	59.667	43,4
Buenos Aires	1.688	199	11,8	598.445	54.220	9,1
Conurbano	1.059	120	11,3	413.229	35.965	8,7
Buenos Aires Resto	629	79	12,6	185.216	18.255	9,9
Catamarca	22			8.501		
Córdoba	312	47	15,1	97.938	11.762	12,0
Corrientes	62	6	9,7	16.401	1.419	8,7
Chaco	74	3	4,1	20.226	743	3,7
Chubut	35	11	31,4	8.851	1.641	18,5
Entre Ríos	173	20	11,6	38.261	2.832	7,4
Formosa	27			6.941		
Jujuy	37	2	5,4	12.106	373	3,1
La Pampa	17			3.544		
La Rioja	22			5.640		
Mendoza	141	9	6,4	43.674	2.114	4,8
Misiones	123	15	12,2	32.164	2.935	9,1
Neuquén	51	19	37,3	11.679	3.532	30,2
Río Negro	70	20	28,6	16.747	4.105	24,5
Salta	93	9	9,7	27.450	1.897	6,9
San Juan	54	10	18,5	19.501	3.329	17,1
San Luis	44	6	13,6	6.484	417	6,4
Santa Cruz	27	4	14,8	7.199	834	11,6
Santa Fe	296	25	8,4	105.328	3.419	3,2
Santiago del Estero	58	5	8,6	19.314	834	4,3
Tucumán	127	15	11,8	35.194	5.213	14,8
Tierra del Fuego	13	10	76,9	3.288	2.811	85,5

Nota:

El total de alumnos por tipo de jornada puede diferir de la matrícula por año de estudio, dado que en el primer caso la define la unidad de servicio según su oferta, mientras que en el segundo caso se respeta metodológicamente la estructura académica adoptada por la jurisdicción.

Fuente: Relevamiento Anual 2020. RedFIE-DIE.

Secciones

2.3.9 Secciones por tipo de sección y año de estudio según división político-territorial.

División político-territorial	Tipo de sección y año de estudio										
	Total	Independientes								Múltiples	Multinivel
		Total	1°	2°	3°	4°	5°	6°	7		
Total País	216.326	203.669	32.716	32.122	32.241	32.084	31.517	31.224	11.765	12.657	1.685
Ciudad de Buenos Aires	12.114	12.112	1.773	1.746	1.729	1.737	1.719	1.725	1.683	2	
Buenos Aires	67.006	65.155	10.865	10.915	10.955	10.972	10.796	10.652		1.851	1
Conurbano	40.042	39.995	6.666	6.736	6.725	6.722	6.633	6.513		47	
Buenos Aires Resto	26.964	25.160	4.199	4.179	4.230	4.250	4.163	4.139		1.804	1
Catamarca	2.731	2.292	398	362	371	388	374	399		439	2
Córdoba	15.386	14.567	2.487	2.433	2.396	2.407	2.410	2.434		819	427
Corrientes	6.821	6.220	1.075	1.020	1.097	1.053	989	986		601	166
Chaco	8.301	7.146	1.106	1.065	1.053	1.042	998	956	926	1.155	32
Chubut	2.883	2.807	463	466	469	470	477	462		76	2
Entre Ríos	7.875	7.109	1.236	1.215	1.197	1.172	1.138	1.151		766	258
Formosa	4.094	3.488	621	571	589	577	550	580		606	
Jujuy	4.646	4.314	634	599	616	616	621	619	609	332	45
La Pampa	1.818	1.746	295	289	285	292	291	294		72	25
La Rioja	2.657	2.368	343	341	348	331	333	335	337	289	123
Mendoza	10.208	9.847	1.440	1.420	1.428	1.423	1.385	1.370	1.381	361	18
Misiones	9.391	8.185	1.258	1.217	1.243	1.194	1.145	1.075	1.053	1.206	133
Neuquén	4.439	4.215	613	595	595	604	610	601	597	224	33
Río Negro	4.590	4.446	639	640	640	634	636	629	628	144	6
Salta	8.334	7.706	1.139	1.099	1.117	1.128	1.107	1.055	1.061	628	181
San Juan	4.226	4.084	728	718	681	662	649	646		142	12
San Luis	2.798	2.605	443	417	442	430	433	440		193	8
Santa Cruz	1.876	1.849	264	270	268	266	259	263	259	27	2
Santa Fe	18.468	17.627	2.636	2.537	2.524	2.517	2.479	2.464	2.470	841	115
Santiago del Estero	7.406	6.035	924	886	907	880	848	829	761	1.371	43
Tucumán	7.415	6.915	1.197	1.161	1.156	1.152	1.129	1.120		500	53
Tierra del Fuego	843	831	139	140	135	137	141	139		12	

Fuente: Relevamiento Anual 2020. RedFIE-DIE.

Secciones

2.3.9.1 Secciones del sector de gestión estatal por tipo de sección y año de estudio según división político-territorial.

División político-territorial	Tipo de sección y año de estudio										
	Total	Independientes								Múltiples	Multinivel
		Total	1°	2°	3°	4°	5°	6°	7		
Total País	167.969	155.422	24.800	24.276	24.520	24.464	24.067	23.892	9.403	12.547	1.668
Ciudad de Buenos Aires	6.794	6.794	993	969	964	976	964	977	951		
Buenos Aires	45.582	43.748	7.213	7.271	7.350	7.411	7.298	7.205		1.834	
Conurbano	25.361	25.317	4.165	4.232	4.260	4.276	4.234	4.150		44	
Buenos Aires Resto	20.221	18.431	3.048	3.039	3.090	3.135	3.064	3.055		1.790	
Catamarca	2.380	1.941	337	303	311	330	317	343		439	2
Córdoba	11.973	11.161	1.892	1.846	1.825	1.849	1.859	1.890		812	427
Corrientes	6.131	5.530	954	898	983	939	880	876		601	165
Chaco	7.447	6.297	969	931	922	920	884	848	823	1.150	32
Chubut	2.523	2.447	400	404	408	410	419	406		76	2
Entre Ríos	6.214	5.457	951	926	919	899	875	887		757	251
Formosa	3.789	3.183	570	520	539	525	499	530		606	
Jujuy	4.145	3.818	557	527	542	545	552	552	543	327	45
La Pampa	1.666	1.595	267	262	259	266	269	272		71	25
La Rioja	2.410	2.125	307	304	311	295	298	302	308	285	123
Mendoza	8.536	8.177	1.183	1.173	1.189	1.183	1.154	1.141	1.154	359	18
Misiones	8.068	6.890	1.055	1.019	1.050	1.012	967	901	886	1.178	131
Neuquén	3.876	3.659	529	513	514	523	534	523	523	217	33
Río Negro	3.825	3.681	522	525	528	525	532	525	524	144	5
Salta	7.218	6.590	966	930	954	964	949	915	912	628	181
San Juan	3.476	3.334	596	588	557	538	529	526		142	12
San Luis	2.463	2.272	386	359	384	376	378	389		191	8
Santa Cruz	1.572	1.547	221	227	223	220	217	222	217	25	2
Santa Fe	14.358	13.525	2.024	1.943	1.933	1.927	1.907	1.893	1.898	833	111
Santiago del Estero	6.700	5.331	821	781	803	779	750	733	664	1.369	42
Tucumán	6.123	5.632	972	940	940	939	920	921		491	53
Tierra del Fuego	700	688	115	117	112	113	116	115		12	

Fuente: Relevamiento Anual 2020. RedFIE-DIE..

Secciones

2.3.9.2 Secciones del sector de gestión privado por tipo de sección y año de estudio según división político-territorial.

División político-territorial	Tipo de sección y año de estudio										
	Total	Independientes								Múltiples	Multinivel
		Total	1°	2°	3°	4°	5°	6°	7		
Total País	48.357	48.247	7.916	7.846	7.721	7.620	7.450	7.332	2.362	110	17
Ciudad de Buenos Aires	5.320	5.318	780	777	765	761	755	748	732	2	
Buenos Aires	21.424	21.407	3.652	3.644	3.605	3.561	3.498	3.447		17	1
Conurbano	14.681	14.678	2.501	2.504	2.465	2.446	2.399	2.363		3	
Buenos Aires Resto	6.743	6.729	1.151	1.140	1.140	1.115	1.099	1.084		14	1
Catamarca	351	351	61	59	60	58	57	56			
Córdoba	3.413	3.406	595	587	571	558	551	544		7	
Corrientes	690	690	121	122	114	114	109	110			1
Chaco	854	849	137	134	131	122	114	108	103	5	
Chubut	360	360	63	62	61	60	58	56			
Entre Ríos	1.661	1.652	285	289	278	273	263	264		9	7
Formosa	305	305	51	51	50	52	51	50			
Jujuy	501	496	77	72	74	71	69	67	66	5	
La Pampa	152	151	28	27	26	26	22	22		1	
La Rioja	247	243	36	37	37	36	35	33	29	4	
Mendoza	1.672	1.670	257	247	239	240	231	229	227	2	
Misiones	1.323	1.295	203	198	193	182	178	174	167	28	2
Neuquén	563	556	84	82	81	81	76	78	74	7	
Río Negro	765	765	117	115	112	109	104	104	104		1
Salta	1.116	1.116	173	169	163	164	158	140	149		
San Juan	750	750	132	130	124	124	120	120			
San Luis	335	333	57	58	58	54	55	51		2	
Santa Cruz	304	302	43	43	45	46	42	41	42	2	
Santa Fe	4.110	4.102	612	594	591	590	572	571	572	8	4
Santiago del Estero	706	704	103	105	104	101	98	96	97	2	1
Tucumán	1.292	1.283	225	221	216	213	209	199		9	
Tierra del Fuego	143	143	24	23	23	24	25	24			

Fuente: Relevamiento Anual 2020. RedFIE-DIE.

Cargos

2.3.10 Cargos docentes por pertenencia a planta orgánica funcional y función educativa según división político-territorial.

División político-territorial	Total	Dentro de la Planta Funcional				Fuera de la Planta Funcional
		Dirección	Frente a alumnos	Apoyo	Personal único	
Total País	375.073	42.058	288.107	28.593	6.643	9.672
Ciudad de Buenos Aires	32.199	2.706	23.688	2.914	15	2.876
Buenos Aires	97.219	13.677	66.680	13.563	1.162	2.137
Conurbano	56.876	8.032	40.428	6.973	74	1.369
Buenos Aires Resto	40.343	5.645	26.252	6.590	1.088	768
Catamarca	6.874	602	5.392	465	243	172
Córdoba	23.557	2.675	19.021	762	923	176
Corrientes	11.117	961	9.084	367	460	245
Chaco	12.834	1.013	10.640	334	536	311
Chubut	5.772	628	4.522	521	6	95
Entre Ríos	15.710	1.753	11.582	1.124	720	531
Formosa	6.965	536	6.047	145	196	41
Jujuy	8.944	1.102	7.383	200	163	96
La Pampa	3.955	424	3.244	238	26	23
La Rioja	5.254	443	4.105	123	204	379
Mendoza	17.649	1.961	14.422	792	151	323
Misiones	11.870	1.476	10.226	125	18	25
Neuquén	8.483	803	6.864	583	91	142
Río Negro	9.579	1.080	8.051	241	33	174
Salta	17.263	1.758	12.464	1.937	400	704
San Juan	7.783	839	6.307	287	47	303
San Luis	5.717	579	4.396	375	130	237
Santa Cruz	3.907	426	2.727	722	7	25
Santa Fe	30.675	3.253	26.483	482	381	76
Santiago del Estero	12.511	1.064	9.553	703	684	507
Tucumán	17.405	2.064	14.085	1.145	46	65
Tierra del Fuego	1.831	235	1.141	445	1	9

Fuente: Relevamiento Anual 2020. RedFIE-DIE.

Cargos

2.3.10.1. Cargos docentes del sector de gestión estatal por pertenencia a planta orgánica funcional y función educativa según división político-territorial.

División político-territorial	Total	Dentro de la Planta Funcional				Fuera de la Planta Funcional
		Dirección	Frente a alumnos	Apoyo	Personal único	
Total País	288.049	31.449	224.372	21.757	6.530	3.941
Ciudad de Buenos Aires	18.148	1.579	13.953	1.819	9	788
Buenos Aires	66.995	9.074	45.261	11.232	1.123	305
Conurbano	36.552	4.985	25.779	5.610	48	130
Buenos Aires Resto	30.443	4.089	19.482	5.622	1.075	175
Catamarca	6.037	526	4.711	414	243	143
Córdoba	17.921	1.925	14.760	160	904	172
Corrientes	9.598	806	7.988	250	457	97
Chaco	11.263	866	9.442	287	533	135
Chubut	4.948	535	3.899	452	5	57
Entre Ríos	12.325	1.260	9.141	944	710	270
Formosa	6.440	482	5.606	128	196	28
Jujuy	7.864	975	6.515	137	163	74
La Pampa	3.638	387	2.997	228	26	
La Rioja	4.677	393	3.688	91	204	301
Mendoza	14.383	1.618	11.981	583	147	54
Misiones	10.198	1.228	8.863	92	12	3
Neuquén	7.173	670	5.900	482	87	34
Río Negro	7.701	890	6.660	113	31	7
Salta	14.781	1.509	10.630	1.561	400	681
San Juan	6.174	674	5.291	119	46	44
San Luis	4.734	468	3.675	251	130	210
Santa Cruz	3.017	341	2.177	494	5	
Santa Fe	23.484	2.383	20.434	258	371	38
Santiago del Estero	10.907	927	8.358	462	683	477
Tucumán	14.101	1.749	11.468	826	44	14
Tierra del Fuego	1.542	184	974	374	1	9

Fuente: Relevamiento Anual 2020. RedFIE-DIE.

Cargos

2.3.10.2. Cargos docentes del sector de gestión privado por pertenencia a planta orgánica funcional y función educativa según división político-territorial.

División político-territorial	Total	Dentro de la Planta Funcional				Fuera de la Planta Funcional
		Dirección	Frente a alumnos	Apoyo	Personal único	
Total País	87.024	10.609	63.735	6.836	113	5.731
Ciudad de Buenos Aires	14.051	1.127	9.735	1.095	6	2.088
Buenos Aires	30.224	4.603	21.419	2.331	39	1.832
Conurbano	20.324	3.047	14.649	1.363	26	1.239
Buenos Aires Resto	9.900	1.556	6.770	968	13	593
Catamarca	837	76	681	51		29
Córdoba	5.636	750	4.261	602	19	4
Corrientes	1.519	155	1.096	117	3	148
Chaco	1.571	147	1.198	47	3	176
Chubut	824	93	623	69	1	38
Entre Ríos	3.385	493	2.441	180	10	261
Formosa	525	54	441	17		13
Jujuy	1.080	127	868	63		22
La Pampa	317	37	247	10		23
La Rioja	577	50	417	32		78
Mendoza	3.266	343	2.441	209	4	269
Misiones	1.672	248	1.363	33	6	22
Neuquén	1.310	133	964	101	4	108
Río Negro	1.878	190	1.391	128	2	167
Salta	2.482	249	1.834	376		23
San Juan	1.609	165	1.016	168	1	259
San Luis	983	111	721	124		27
Santa Cruz	890	85	550	228	2	25
Santa Fe	7.191	870	6.049	224	10	38
Santiago del Estero	1.604	137	1.195	241	1	30
Tucumán	3.304	315	2.617	319	2	51
Tierra del Fuego	289	51	167	71		

Fuente: Relevamiento Anual 2020. RedFIE-DIE.

Horas Cátedra

2.3.11 Horas cátedra frente a alumnos por pertenencia a la planta orgánica funcional y sector de gestión según división político-territorial.

División político-territorial	Total	Dentro de la Planta Funcional		Fuera de la Planta Funcional	
		Sector de gestión		Sector de gestión	
		Estatal	Privado	Estatal	Privado
Total País	1.043.244	605.624	340.735	7.059	89.827
Ciudad de Buenos Aires	86.887	16.121	59.203	523	11.040
Buenos Aires	621.582	351.275	199.997	717	69.594
Conurbano	399.384	196.623	139.790	345	62.627
Buenos Aires Resto	222.198	154.652	60.207	372	6.968
Catamarca	955	609	25	20	301
Córdoba	84.530	68.941	15.505	66	18
Corrientes	2.143	389	1.455	20	279
Chaco	6.086	4.950	829	74	233
Chubut	4.008	2.108	1.738	22	140
Entre Ríos	20.177	15.112	2.910	409	1.746
Formosa	189	44	143	2	
Jujuy	46		46		
La Pampa					
La Rioja	3.137	989	386	1.478	284
Mendoza	35.679	22.101	9.814	1.979	1.785
Misiones	52.480	42.829	9.150	156	345
Neuquén	477		291		186
Río Negro	12.347	8.960	3.102	13	272
Salta	15.342	9.881	5.270	166	25
San Juan	6.377	70	3.799		2.508
San Luis	6.399	4.319	1.507	396	177
Santa Cruz	11.379	8.217	2.602	463	97
Santa Fe	49.135	29.370	18.686	533	546
Santiago del Estero	12.168	10.773	1.252	6	137
Tucumán	4.259	3.403	758		98
Tierra del Fuego	7.462	5.163	2.267	16	16

Notas:

Los módulos son convertidos a horas cátedra bajo la relación 1 módulo = 1,5 horas cátedra.

Los módulos sólo se presentan en educación común en la Provincia de Buenos Aires.

Diferencia entre parciales (Conurbano y Resto) y total (Buenos Aires) por redondeo.

Fuente: Relevamiento Anual 2020. RedFIE-DIE.

Alumnos Salidos con Pase

2.3.12 Alumnos salidos con pase por año de estudio según división político-territorial. Año 2019.

División político-territorial	Año de estudio							
	Total	1°	2°	3°	4°	5°	6°	7°
Total País	143.224	26.891	26.958	24.889	22.915	20.917	15.799	4.855
Ciudad de Buenos Aires	5.904	1.002	1.085	996	861	850	720	390
Buenos Aires	60.045	11.564	12.168	11.055	10.027	9.285	5.946	
Conurbano	36.691	7.256	7.571	6.735	6.192	5.467	3.470	
Buenos Aires Resto	23.354	4.308	4.597	4.320	3.835	3.818	2.476	
Catamarca	749	164	163	118	126	107	71	
Córdoba	12.374	2.470	2.244	2.164	2.127	1.834	1.535	
Corrientes	2.287	486	483	376	315	347	280	
Chaco	6.502	1.010	1.067	1.060	925	848	808	784
Chubut	1.968	364	383	393	374	270	184	
Entre Ríos	2.876	597	600	528	450	412	289	
Formosa	1.921	410	356	321	304	321	209	
Jujuy	1.654	286	297	251	242	227	198	153
La Pampa	862	172	170	146	144	128	102	
La Rioja	888	166	132	146	140	137	105	62
Mendoza	7.050	1.203	1.258	1.151	1.126	956	758	598
Misiones	6.925	1.306	1.208	1.125	967	913	807	599
Neuquén	1.206	194	192	199	178	193	141	109
Río Negro	2.820	494	485	412	446	382	352	249
Salta	3.985	787	711	666	534	490	450	347
San Juan	1.411	309	300	247	199	217	139	
San Luis	1.792	339	304	340	324	276	209	
Santa Cruz	1.526	226	212	220	253	215	207	193
Santa Fe	12.939	2.291	2.179	1.978	1.989	1.680	1.602	1.220
Santiago del Estero	2.034	338	322	340	330	299	254	151
Tucumán	2.848	577	512	523	420	436	380	
Tierra del Fuego	658	136	127	134	114	94	53	

Fuente: Relevamiento Anual 2020. RedFIE-DIE.

Alumnos Salidos con Pase

2.3.12.1 Alumnos salidos con pase del sector de gestión estatal por año de estudio según división político-territorial. Año 2019.

División político-territorial	Año de estudio							
	Total	1°	2°	3°	4°	5°	6°	7°
Total País	126.938	23.515	23.633	21.937	20.188	18.631	14.486	4.548
Ciudad de Buenos Aires	4.694	760	871	817	684	672	587	303
Buenos Aires	50.516	9.575	10.088	9.247	8.392	7.899	5.315	
Conurbano	29.404	5.691	5.947	5.365	4.939	4.440	3.022	
Buenos Aires Resto	21.112	3.884	4.141	3.882	3.453	3.459	2.293	
Catamarca	683	141	152	106	118	102	64	
Córdoba	11.545	2.296	2.076	1.989	1.990	1.715	1.479	
Corrientes	2.200	464	466	362	303	331	274	
Chaco	6.311	971	1.031	1.036	905	822	781	765
Chubut	1.872	344	368	375	347	257	181	
Entre Ríos	2.562	533	543	472	395	363	256	
Formosa	1.832	388	338	301	292	311	202	
Jujuy	1.493	252	268	231	225	199	182	136
La Pampa	838	165	167	146	138	122	100	
La Rioja	822	157	117	138	126	125	100	59
Mendoza	6.588	1.127	1.167	1.064	1.056	903	697	574
Misiones	6.511	1.207	1.124	1.071	905	859	773	572
Neuquén	1.032	163	162	174	145	165	121	102
Río Negro	2.540	450	444	364	389	352	303	238
Salta	3.624	709	641	595	494	447	416	322
San Juan	1.351	295	290	237	189	211	129	
San Luis	1.718	326	297	325	302	264	204	
Santa Cruz	1.443	217	201	203	236	205	198	183
Santa Fe	11.607	2.009	1.930	1.770	1.748	1.529	1.467	1.154
Santiago del Estero	1.941	324	315	320	320	284	238	140
Tucumán	2.609	518	460	475	383	404	369	
Tierra del Fuego	606	124	117	119	106	90	50	

Fuente: Relevamiento Anual 2020. RedFIE-DIE.

Alumnos Salidos con Pase

2.3.12.2 Alumnos salidos con pase del sector de gestión privado por año de estudio según división político-territorial. Año 2019.

División político-territorial	Año de estudio							
	Total	1°	2°	3°	4°	5°	6°	7°
Total País	16.286	3.376	3.325	2.952	2.727	2.286	1.313	307
Ciudad de Buenos Aires	1.210	242	214	179	177	178	133	87
Buenos Aires	9.529	1.989	2.080	1.808	1.635	1.386	631	
Conurbano	7.287	1.565	1.624	1.370	1.253	1.027	448	
Buenos Aires Resto	2.242	424	456	438	382	359	183	
Catamarca	66	23	11	12	8	5	7	
Córdoba	829	174	168	175	137	119	56	
Corrientes	87	22	17	14	12	16	6	
Chaco	191	39	36	24	20	26	27	19
Chubut	96	20	15	18	27	13	3	
Entre Ríos	314	64	57	56	55	49	33	
Formosa	89	22	18	20	12	10	7	
Jujuy	161	34	29	20	17	28	16	17
La Pampa	24	7	3		6	6	2	
La Rioja	66	9	15	8	14	12	5	3
Mendoza	462	76	91	87	70	53	61	24
Misiones	414	99	84	54	62	54	34	27
Neuquén	174	31	30	25	33	28	20	7
Río Negro	280	44	41	48	57	30	49	11
Salta	361	78	70	71	40	43	34	25
San Juan	60	14	10	10	10	6	10	
San Luis	74	13	7	15	22	12	5	
Santa Cruz	83	9	11	17	17	10	9	10
Santa Fe	1.332	282	249	208	241	151	135	66
Santiago del Estero	93	14	7	20	10	15	16	11
Tucumán	239	59	52	48	37	32	11	
Tierra del Fuego	52	12	10	15	8	4	3	

Fuente: Relevamiento Anual 2020. RedFIE-DIE.

Alumnos Salidos con Pase. Mujeres

2.3.13 Alumnos salidos con pase por año de estudio según división político-territorial. Mujeres. Año 2019.

División político-territorial	Año de estudio							
	Total	1°	2°	3°	4°	5°	6°	7°
Total País	70.920	13.418	13.136	12.289	11.299	10.356	7.936	2.486
Ciudad de Buenos Aires	2.877	496	523	461	399	420	357	221
Buenos Aires	30.304	5.840	6.056	5.640	5.057	4.635	3.076	
Conurbano	18.485	3.623	3.752	3.453	3.107	2.768	1.782	
Buenos Aires Resto	11.819	2.217	2.304	2.187	1.950	1.867	1.294	
Catamarca	361	85	73	59	49	52	43	
Córdoba	6.295	1.273	1.158	1.102	1.053	906	803	
Corrientes	1.070	243	221	170	145	159	132	
Chaco	3.297	539	562	500	486	425	400	385
Chubut	986	178	188	200	183	140	97	
Entre Ríos	1.400	261	305	246	217	222	149	
Formosa	973	213	181	144	146	190	99	
Jujuy	832	145	164	134	116	104	85	84
La Pampa	409	80	81	63	71	67	47	
La Rioja	432	82	66	72	64	68	42	38
Mendoza	3.417	589	562	542	582	493	343	306
Misiones	3.242	596	539	540	464	431	376	296
Neuquén	569	79	72	101	96	94	71	56
Río Negro	1.349	243	226	213	201	185	155	126
Salta	1.917	358	330	323	244	243	232	187
San Juan	688	152	133	123	93	111	76	
San Luis	828	171	140	154	162	112	89	
Santa Cruz	777	117	102	116	137	104	110	91
Santa Fe	6.264	1.157	1.007	912	916	831	821	620
Santiago del Estero	940	166	145	157	151	128	117	76
Tucumán	1.376	283	240	251	208	204	190	
Tierra del Fuego	317	72	62	66	59	32	26	

Fuente: Relevamiento Anual 2020. RedFIE-DIE.

Alumnos Salidos con Pase. Mujeres

2.3.13.1 Alumnos salidos con pase del sector de gestión estatal por año de estudio según división político-territorial. Mujeres. Año 2019.

División político-territorial	Año de estudio							
	Total	1°	2°	3°	4°	5°	6°	7°
Total País	62.761	11.715	11.480	10.779	9.974	9.220	7.280	2.313
Ciudad de Buenos Aires	2.268	373	414	362	324	324	297	174
Buenos Aires	25.519	4.821	5.023	4.697	4.267	3.950	2.761	
Conurbano	14.820	2.826	2.955	2.721	2.501	2.263	1.554	
Buenos Aires Resto	10.699	1.995	2.068	1.976	1.766	1.687	1.207	
Catamarca	327	72	66	52	47	49	41	
Córdoba	5.853	1.193	1.057	1.008	976	845	774	
Corrientes	1.029	235	214	163	140	150	127	
Chaco	3.200	519	544	489	476	412	385	375
Chubut	931	165	178	190	167	135	96	
Entre Ríos	1.260	232	277	223	197	198	133	
Formosa	927	203	171	134	140	184	95	
Jujuy	746	124	145	125	109	93	78	72
La Pampa	398	77	79	63	69	63	47	
La Rioja	408	77	58	70	60	66	42	35
Mendoza	3.176	551	518	496	535	466	312	298
Misiones	3.040	553	492	514	437	409	356	279
Neuquén	488	74	59	95	76	76	58	50
Río Negro	1.217	224	204	194	172	169	136	118
Salta	1.743	327	299	290	221	220	214	172
San Juan	659	146	130	117	90	107	69	
San Luis	794	164	136	146	151	108	89	
Santa Cruz	734	112	96	110	127	100	106	83
Santa Fe	5.596	999	896	807	806	756	746	586
Santiago del Estero	898	159	144	148	145	121	110	71
Tucumán	1.265	252	222	229	189	189	184	
Tierra del Fuego	285	63	58	57	53	30	24	

Fuente: Relevamiento Anual 2020. RedFIE-DIE.

Alumnos Salidos con Pase. Mujeres

2.3.13.2 Alumnos salidos con pase del sector de gestión privado por año de estudio según división político-territorial. Mujeres. Año 2019.

División político-territorial	Año de estudio							
	Total	1°	2°	3°	4°	5°	6°	7°
Total País	8.159	1.703	1.656	1.510	1.325	1.136	656	173
Ciudad de Buenos Aires	609	123	109	99	75	96	60	47
Buenos Aires	4.785	1.019	1.033	943	790	685	315	
Conurbano	3.665	797	797	732	606	505	228	
Buenos Aires Resto	1.120	222	236	211	184	180	87	
Catamarca	34	13	7	7	2	3	2	
Córdoba	442	80	101	94	77	61	29	
Corrientes	41	8	7	7	5	9	5	
Chaco	97	20	18	11	10	13	15	10
Chubut	55	13	10	10	16	5	1	
Entre Ríos	140	29	28	23	20	24	16	
Formosa	46	10	10	10	6	6	4	
Jujuy	86	21	19	9	7	11	7	12
La Pampa	11	3	2		2	4		
La Rioja	24	5	8	2	4	2		3
Mendoza	241	38	44	46	47	27	31	8
Misiones	202	43	47	26	27	22	20	17
Neuquén	81	5	13	6	20	18	13	6
Río Negro	132	19	22	19	29	16	19	8
Salta	174	31	31	33	23	23	18	15
San Juan	29	6	3	6	3	4	7	
San Luis	34	7	4	8	11	4		
Santa Cruz	43	5	6	6	10	4	4	8
Santa Fe	668	158	111	105	110	75	75	34
Santiago del Estero	42	7	1	9	6	7	7	5
Tucumán	111	31	18	22	19	15	6	
Tierra del Fuego	32	9	4	9	6	2	2	

Fuente: Relevamiento Anual 2020. RedFIE-DIE.

Alumnos Salidos sin Pase

2.3.14 Alumnos salidos sin pase por año de estudio según división político-territorial. Año 2019.

División político-territorial	Año de estudio							
	Total	1°	2°	3°	4°	5°	6°	7°
Total País	8.872	1.621	1.433	1.356	1.301	1.313	1.270	578
Ciudad de Buenos Aires	209	32	28	33	29	35	27	25
Buenos Aires	2.414	478	461	407	425	351	292	
Conurbano	1.819	382	339	297	321	261	219	
Buenos Aires Resto	595	96	122	110	104	90	73	
Catamarca	155	31	27	19	16	31	31	
Córdoba	130	19	34	19	11	8	39	
Corrientes	246	64	28	50	23	44	37	
Chaco	1.116	209	152	176	136	157	139	147
Chubut	50	4	9	11	10	10	6	
Entre Ríos	249	55	43	43	29	58	21	
Formosa	643	103	101	110	99	107	123	
Jujuy	61	12	11	5	9	5	11	8
La Pampa	11	3	2	2		2	2	
La Rioja	108	35	15	7	21	8	17	5
Mendoza	111	24	15	22	11	18	12	9
Misiones	1.053	161	179	133	120	157	162	141
Neuquén	441	61	61	74	77	57	56	55
Río Negro	72	13	5	5	18	9	16	6
Salta	464	111	71	62	57	50	59	54
San Juan	360	76	82	54	49	55	44	
San Luis	53	12	6	7	9	10	9	
Santa Cruz	40	4	8	5	5	2	4	12
Santa Fe	286	29	28	22	35	45	49	78
Santiago del Estero	359	39	28	48	72	48	86	38
Tucumán	236	43	39	42	38	46	28	
Tierra del Fuego	5	3			2			

Fuente: Relevamiento Anual 2020. RedFIE-DIE.

Alumnos Salidos sin Pase

2.3.14.1 Alumnos salidos sin pase del sector de gestión estatal por año de estudio según división político-territorial. Año 2019.

División político-territorial	Año de estudio							
	Total	1°	2°	3°	4°	5°	6°	7°
Total País	7.909	1.456	1.296	1.203	1.157	1.155	1.110	532
Ciudad de Buenos Aires	128	20	18	15	14	27	18	16
Buenos Aires	2.291	457	435	385	407	337	270	
Conurbano	1.745	371	323	286	309	251	205	
Buenos Aires Resto	546	86	112	99	98	86	65	
Catamarca	154	31	26	19	16	31	31	
Córdoba	113	14	27	18	10	6	38	
Corrientes	218	53	24	48	19	40	34	
Chaco	1.028	200	144	168	129	137	114	136
Chubut	47	4	9	10	9	10	5	
Entre Ríos	237	55	40	41	28	55	18	
Formosa	215	32	44	35	25	28	51	
Jujuy	57	12	8	5	9	5	10	8
La Pampa	11	3	2	2		2	2	
La Rioja	101	35	12	7	21	8	13	5
Mendoza	104	20	15	21	11	17	12	8
Misiones	1.000	155	177	125	113	148	151	131
Neuquén	429	61	61	68	75	54	55	55
Río Negro	67	11	4	5	17	9	16	5
Salta	457	109	68	62	56	50	58	54
San Juan	359	76	82	54	48	55	44	
San Luis	52	12	5	7	9	10	9	
Santa Cruz	37	3	7	4	5	2	4	12
Santa Fe	246	23	25	17	33	40	44	64
Santiago del Estero	347	27	28	48	72	48	86	38
Tucumán	206	40	35	39	29	36	27	
Tierra del Fuego	5	3			2			

Fuente: Relevamiento Anual 2020. RedFIE-DIE.

Alumnos Salidos sin Pase

2.3.14.2 Alumnos salidos sin pase del sector de gestión privado por año de estudio según división político-territorial. Año 2019.

División político-territorial	Año de estudio							
	Total	1°	2°	3°	4°	5°	6°	7°
Total País	963	165	137	153	144	158	160	46
Ciudad de Buenos Aires	81	12	10	18	15	8	9	9
Buenos Aires	123	21	26	22	18	14	22	
Conurbano	74	11	16	11	12	10	14	
Buenos Aires Resto	49	10	10	11	6	4	8	
Catamarca	1		1					
Córdoba	17	5	7	1	1	2	1	
Corrientes	28	11	4	2	4	4	3	
Chaco	88	9	8	8	7	20	25	11
Chubut	3			1	1		1	
Entre Ríos	12		3	2	1	3	3	
Formosa	428	71	57	75	74	79	72	
Jujuy	4		3				1	
La Pampa								
La Rioja	7		3				4	
Mendoza	7	4		1		1		1
Misiones	53	6	2	8	7	9	11	10
Neuquén	12			6	2	3	1	
Río Negro	5	2	1		1			1
Salta	7	2	3		1		1	
San Juan	1				1			
San Luis	1		1					
Santa Cruz	3	1	1	1				
Santa Fe	40	6	3	5	2	5	5	14
Santiago del Estero	12	12						
Tucumán	30	3	4	3	9	10	1	
Tierra del Fuego								

Fuente: Relevamiento Anual 2020. RedFIE-DIE.

Alumnos Salidos sin Pase. Mujeres

2.3.15 Alumnos salidos sin pase por año de estudio según división político-territorial. Mujeres. Año 2019.

División político-territorial	Año de estudio							
	Total	1°	2°	3°	4°	5°	6°	7°
Total País	4.121	768	708	657	582	588	547	271
Ciudad de Buenos Aires	100	15	11	16	14	21	9	14
Buenos Aires	1.157	244	226	187	196	163	141	
Conurbano	876	199	169	137	144	121	106	
Buenos Aires Resto	281	45	57	50	52	42	35	
Catamarca	75	16	18	9	6	13	13	
Córdoba	68	6	23	11	7	6	15	
Corrientes	108	24	16	22	9	19	18	
Chaco	541	105	76	83	70	73	54	80
Chubut	34	3	4	8	8	7	4	
Entre Ríos	121	22	22	31	22	17	7	
Formosa	299	45	54	48	50	49	53	
Jujuy	30	6	7	1	6	4	3	3
La Pampa	7	3	2	1			1	
La Rioja	44	17	5	6	10	3	1	2
Mendoza	62	11	10	16	2	11	7	5
Misiones	434	64	79	66	46	58	60	61
Neuquén	205	32	21	31	35	31	31	24
Río Negro	41	12	1	4	4	4	14	2
Salta	236	63	42	29	23	23	27	29
San Juan	162	29	44	27	16	23	23	
San Luis	15	2		3	3	3	4	
Santa Cruz	14	2	3	1	2	1		5
Santa Fe	116	12	11	10	19	18	14	32
Santiago del Estero	133	15	12	20	22	20	30	14
Tucumán	119	20	21	27	12	21	18	
Tierra del Fuego								

Fuente: Relevamiento Anual 2020. RedFIE-DIE.

Alumnos Salidos sin Pase. Mujeres

2.3.15.1 Alumnos salidos sin pase del sector de gestión estatal por año estudio según división político-territorial. Mujeres. Año 2019.

División político-territorial	Año de estudio							
	Total	1°	2°	3°	4°	5°	6°	7°
Total País	3.649	690	645	580	499	517	466	252
Ciudad de Buenos Aires	52	6	8	4	4	16	4	10
Buenos Aires	1.090	233	212	176	185	155	129	
Conurbano	840	194	161	133	138	116	98	
Buenos Aires Resto	250	39	51	43	47	39	31	
Catamarca	75	16	18	9	6	13	13	
Córdoba	61	5	21	11	6	4	14	
Corrientes	100	20	14	21	9	19	17	
Chaco	499	100	74	79	65	66	41	74
Chubut	31	3	4	7	7	7	3	
Entre Ríos	115	22	21	31	21	16	4	
Formosa	96	12	30	11	9	16	18	
Jujuy	26	6	4	1	6	4	2	3
La Pampa	7	3	2	1			1	
La Rioja	41	17	3	6	10	3		2
Mendoza	58	8	10	16	2	10	7	5
Misiones	408	63	77	62	41	54	55	56
Neuquén	196	32	21	28	33	28	30	24
Río Negro	39	11	1	4	3	4	14	2
Salta	232	62	39	29	23	23	27	29
San Juan	161	29	44	27	15	23	23	
San Luis	15	2		3	3	3	4	
Santa Cruz	13	1	3	1	2	1		5
Santa Fe	100	9	9	9	17	15	13	28
Santiago del Estero	129	11	12	20	22	20	30	14
Tucumán	105	19	18	24	10	17	17	
Tierra del Fuego								

Fuente: Relevamiento Anual 2020. RedFIE-DIE.

Alumnos Salidos sin Pase. Mujeres

2.3.15.2 Alumnos salidos sin pase del sector de gestión privado por año estudio según división político-territorial. Mujeres. Año 2019.

División político-territorial	Año de estudio							
	Total	1°	2°	3°	4°	5°	6°	7°
Total País	472	78	63	77	83	71	81	19
Ciudad de Buenos Aires	48	9	3	12	10	5	5	4
Buenos Aires	67	11	14	11	11	8	12	
Conurbano	36	5	8	4	6	5	8	
Buenos Aires Resto	31	6	6	7	5	3	4	
Catamarca								
Córdoba	7	1	2		1	2	1	
Corrientes	8	4	2	1			1	
Chaco	42	5	2	4	5	7	13	6
Chubut	3			1	1		1	
Entre Ríos	6		1		1	1	3	
Formosa	203	33	24	37	41	33	35	
Jujuy	4		3				1	
La Pampa								
La Rioja	3		2				1	
Mendoza	4	3				1		
Misiones	26	1	2	4	5	4	5	5
Neuquén	9			3	2	3	1	
Río Negro	2	1			1			
Salta	4	1	3					
San Juan	1				1			
San Luis								
Santa Cruz	1	1						
Santa Fe	16	3	2	1	2	3	1	4
Santiago del Estero	4	4						
Tucumán	14	1	3	3	2	4	1	
Tierra del Fuego								

Fuente: Relevamiento Anual 2020. RedFIE-DIE.

Alumnos Promovidos

2.3.16 Alumnos promovidos por año de estudio según división político-territorial. Año 2019.

División político-territorial	Año de estudio							
	Total	1°	2°	3°	4°	5°	6°	7°
Total País	4.711.053	752.734	745.686	758.520	747.585	738.771	712.870	254.887
Ciudad de Buenos Aires	283.792	41.016	40.539	41.391	41.315	40.768	39.060	39.703
Buenos Aires	1.677.969	286.985	281.981	284.339	281.153	275.964	267.547	
Conurbano	1.044.379	180.014	176.152	176.145	174.434	171.313	166.321	
Buenos Aires Resto	633.590	106.971	105.829	108.194	106.719	104.651	101.226	
Catamarca	41.547	6.562	6.700	7.134	6.967	7.018	7.166	
Córdoba	355.351	58.799	57.790	59.371	59.824	60.669	58.898	
Corrientes	122.802	20.612	20.571	21.307	21.092	20.118	19.102	
Chaco	159.667	23.710	24.093	24.424	23.023	22.361	20.966	21.090
Chubut	60.553	10.139	9.891	10.090	10.428	10.083	9.922	
Entre Ríos	137.090	23.764	23.197	23.250	22.799	22.434	21.646	
Formosa	69.685	11.757	11.506	12.040	11.507	11.790	11.085	
Jujuy	92.710	12.846	13.386	13.808	13.523	13.552	12.986	12.609
La Pampa	33.700	5.699	5.442	5.679	5.678	5.632	5.570	
La Rioja	45.830	6.549	6.520	6.508	6.486	6.751	6.555	6.461
Mendoza	228.556	32.742	32.951	33.463	32.693	33.206	32.326	31.175
Misiones	174.910	25.706	26.319	26.878	25.965	24.392	22.914	22.736
Neuquén	83.154	11.636	11.556	12.318	12.173	12.259	11.819	11.393
Río Negro	85.765	12.349	12.460	12.492	12.328	12.302	12.122	11.712
Salta	181.507	26.816	26.553	27.388	26.596	25.739	24.393	24.022
San Juan	86.229	14.780	14.768	14.330	14.106	14.103	14.142	
San Luis	51.770	8.451	8.484	8.645	8.691	8.773	8.726	
Santa Cruz	41.952	5.933	5.947	6.092	6.084	6.100	5.911	5.885
Santa Fe	376.669	55.493	54.300	55.485	54.398	54.072	52.449	50.472
Santiago del Estero	132.021	18.822	19.192	19.828	19.456	19.711	17.383	17.629
Tucumán	170.465	28.685	28.711	29.452	28.375	28.002	27.240	
Tierra del Fuego	17.359	2.883	2.829	2.808	2.925	2.972	2.942	

Fuente: Relevamiento Anual 2020. RedFIE-DIE.

Alumnos Promovidos

2.3.16.1 Alumnos promovidos del sector de gestión estatal por año de estudio según división político-territorial. Año 2019.

División político-territorial	Año de estudio							
	Total	1°	2°	3°	4°	5°	6°	7°
Total País	3.437.632	541.374	540.588	552.724	545.424	540.708	520.460	196.354
Ciudad de Buenos Aires	146.731	20.947	20.907	21.288	21.338	21.158	20.422	20.671
Buenos Aires	1.079.737	182.318	181.164	183.602	181.881	178.630	172.142	
Conurbano	629.627	106.960	106.267	106.514	105.758	103.905	100.223	
Buenos Aires Resto	450.110	75.358	74.897	77.088	76.123	74.725	71.919	
Catamarca	33.112	5.075	5.283	5.677	5.552	5.681	5.844	
Córdoba	257.863	42.108	41.603	42.865	43.526	44.431	43.330	
Corrientes	106.834	17.738	17.839	18.602	18.481	17.527	16.647	
Chaco	139.878	20.567	20.967	21.336	20.164	19.670	18.460	18.714
Chubut	52.412	8.713	8.543	8.674	9.075	8.748	8.659	
Entre Ríos	99.480	17.146	16.789	16.898	16.628	16.381	15.638	
Formosa	63.243	10.680	10.413	10.909	10.445	10.743	10.053	
Jujuy	80.484	11.090	11.565	11.957	11.793	11.820	11.302	10.957
La Pampa	30.100	4.983	4.845	5.065	5.103	5.093	5.011	
La Rioja	40.252	5.704	5.679	5.707	5.667	5.961	5.795	5.739
Mendoza	185.960	26.419	26.812	27.139	26.628	27.240	26.418	25.304
Misiones	143.751	20.893	21.555	22.191	21.409	20.115	18.852	18.736
Neuquén	71.465	9.905	9.824	10.619	10.400	10.565	10.254	9.898
Río Negro	69.262	9.881	9.956	10.083	9.993	9.947	9.857	9.545
Salta	154.448	22.642	22.551	23.366	22.665	21.900	20.893	20.431
San Juan	66.920	11.418	11.429	11.060	10.947	10.999	11.067	
San Luis	45.234	7.383	7.423	7.591	7.592	7.636	7.609	
Santa Cruz	34.819	4.890	4.892	5.017	5.049	5.118	4.903	4.950
Santa Fe	272.624	40.078	39.181	40.181	39.450	39.235	38.188	36.311
Santiago del Estero	113.087	15.965	16.370	17.028	16.645	17.119	14.862	15.098
Tucumán	135.969	22.500	22.722	23.588	22.667	22.599	21.893	
Tierra del Fuego	13.967	2.331	2.276	2.281	2.326	2.392	2.361	

Fuente: Relevamiento Anual 2020. RedFIE-DIE.

Alumnos Promovidos

2.3.16.2 Alumnos promovidos de sector de gestión privado por año de estudio según división político-territorial. Año 2019.

División político-territorial	Año de estudio							
	Total	1°	2°	3°	4°	5°	6°	7°
Total País	1.273.421	211.360	205.098	205.796	202.161	198.063	192.410	58.533
Ciudad de Buenos Aires	137.061	20.069	19.632	20.103	19.977	19.610	18.638	19.032
Buenos Aires	598.232	104.667	100.817	100.737	99.272	97.334	95.405	
Conurbano	414.752	73.054	69.885	69.631	68.676	67.408	66.098	
Buenos Aires Resto	183.480	31.613	30.932	31.106	30.596	29.926	29.307	
Catamarca	8.435	1.487	1.417	1.457	1.415	1.337	1.322	
Córdoba	97.488	16.691	16.187	16.506	16.298	16.238	15.568	
Corrientes	15.968	2.874	2.732	2.705	2.611	2.591	2.455	
Chaco	19.789	3.143	3.126	3.088	2.859	2.691	2.506	2.376
Chubut	8.141	1.426	1.348	1.416	1.353	1.335	1.263	
Entre Ríos	37.610	6.618	6.408	6.352	6.171	6.053	6.008	
Formosa	6.442	1.077	1.093	1.131	1.062	1.047	1.032	
Jujuy	12.226	1.756	1.821	1.851	1.730	1.732	1.684	1.652
La Pampa	3.600	716	597	614	575	539	559	
La Rioja	5.578	845	841	801	819	790	760	722
Mendoza	42.596	6.323	6.139	6.324	6.065	5.966	5.908	5.871
Misiones	31.159	4.813	4.764	4.687	4.556	4.277	4.062	4.000
Neuquén	11.689	1.731	1.732	1.699	1.773	1.694	1.565	1.495
Río Negro	16.503	2.468	2.504	2.409	2.335	2.355	2.265	2.167
Salta	27.059	4.174	4.002	4.022	3.931	3.839	3.500	3.591
San Juan	19.309	3.362	3.339	3.270	3.159	3.104	3.075	
San Luis	6.536	1.068	1.061	1.054	1.099	1.137	1.117	
Santa Cruz	7.133	1.043	1.055	1.075	1.035	982	1.008	935
Santa Fe	104.045	15.415	15.119	15.304	14.948	14.837	14.261	14.161
Santiago del Estero	18.934	2.857	2.822	2.800	2.811	2.592	2.521	2.531
Tucumán	34.496	6.185	5.989	5.864	5.708	5.403	5.347	
Tierra del Fuego	3.392	552	553	527	599	580	581	

Fuente: Relevamiento Anual 2020. RedFIE-DIE.

Alumnos Promovidos. Mujeres

2.3.17 Alumnos promovidos por año de estudio según división político-territorial. Mujeres. Año 2019.

División político-territorial	Año de estudio							
	Total	1°	2°	3°	4°	5°	6°	7°
Total País	2.318.093	370.241	366.262	372.757	366.841	364.865	351.335	125.792
Ciudad de Buenos Aires	140.126	20.131	20.150	20.345	20.340	20.306	19.250	19.604
Buenos Aires	825.965	141.258	138.504	139.977	137.916	136.295	132.015	
Conurbano	514.575	88.742	86.793	86.943	85.620	84.410	82.067	
Buenos Aires Resto	311.390	52.516	51.711	53.034	52.296	51.885	49.948	
Catamarca	20.493	3.338	3.305	3.503	3.382	3.493	3.472	
Córdoba	174.194	28.740	28.328	29.157	29.134	30.083	28.752	
Corrientes	60.128	9.984	9.982	10.383	10.198	10.138	9.443	
Chaco	79.106	11.568	11.869	12.198	11.490	10.977	10.444	10.560
Chubut	29.893	4.935	4.825	4.976	5.191	4.975	4.991	
Entre Ríos	67.160	11.583	11.325	11.250	11.192	11.043	10.767	
Formosa	34.142	5.733	5.676	5.853	5.616	5.810	5.454	
Jujuy	46.019	6.415	6.691	6.758	6.668	6.727	6.458	6.302
La Pampa	16.644	2.801	2.668	2.844	2.796	2.790	2.745	
La Rioja	22.525	3.202	3.198	3.190	3.197	3.290	3.276	3.172
Mendoza	111.847	16.173	16.032	16.186	15.911	16.240	15.906	15.399
Misiones	86.043	12.537	12.831	13.277	12.868	12.057	11.285	11.188
Neuquén	40.468	5.702	5.669	6.005	5.868	5.995	5.657	5.572
Río Negro	42.512	6.115	6.254	6.199	6.191	6.017	5.868	5.868
Salta	89.593	13.271	13.032	13.626	13.276	12.603	12.027	11.758
San Juan	42.507	7.285	7.209	7.114	6.904	6.991	7.004	
San Luis	25.582	4.170	4.207	4.310	4.250	4.343	4.302	
Santa Cruz	20.668	2.949	2.963	2.995	2.997	2.954	2.932	2.878
Santa Fe	184.046	27.408	26.495	26.892	26.446	26.456	25.702	24.647
Santiago del Estero	65.674	9.290	9.482	9.767	9.647	9.944	8.700	8.844
Tucumán	84.258	14.192	14.137	14.592	13.982	13.889	13.466	
Tierra del Fuego	8.500	1.461	1.430	1.360	1.381	1.449	1.419	

Fuente: Relevamiento Anual 2020. RedFIE-DIE.

Alumnos Promovidos. Mujeres

2.3.17.1 Alumnos promovidos de sector de gestión estatal por año de estudio según división político-territorial. Mujeres. Año 2019.

División político-territorial	Año de estudio							
	Total	1°	2°	3°	4°	5°	6°	7°
Total País	1.675.400	264.117	262.832	268.730	264.991	264.394	254.236	96.100
Ciudad de Buenos Aires	70.794	10.085	10.217	10.142	10.190	10.313	9.903	9.944
Buenos Aires	524.399	88.758	87.736	88.895	88.124	86.980	83.906	
Conurbano	305.751	52.088	51.578	51.673	51.201	50.381	48.830	
Buenos Aires Resto	218.648	36.670	36.158	37.222	36.923	36.599	35.076	
Catamarca	16.005	2.528	2.560	2.769	2.646	2.746	2.756	
Córdoba	125.005	20.375	20.149	20.804	20.965	21.809	20.903	
Corrientes	52.151	8.588	8.621	9.061	8.900	8.796	8.185	
Chaco	69.117	10.041	10.265	10.630	10.032	9.635	9.171	9.343
Chubut	25.850	4.269	4.193	4.268	4.505	4.269	4.346	
Entre Ríos	48.107	8.265	8.084	8.042	8.004	7.954	7.758	
Formosa	30.827	5.185	5.110	5.279	5.055	5.290	4.908	
Jujuy	39.787	5.511	5.787	5.810	5.835	5.816	5.590	5.438
La Pampa	14.879	2.460	2.395	2.545	2.493	2.521	2.465	
La Rioja	19.582	2.753	2.737	2.778	2.752	2.892	2.889	2.781
Mendoza	90.486	12.995	12.894	12.984	12.931	13.261	12.968	12.453
Misiones	70.285	10.126	10.463	10.884	10.521	9.896	9.241	9.154
Neuquén	34.727	4.854	4.831	5.161	5.003	5.148	4.901	4.829
Río Negro	34.141	4.846	4.940	5.013	5.014	4.809	4.739	4.780
Salta	75.686	11.147	11.003	11.562	11.228	10.595	10.239	9.912
San Juan	32.842	5.607	5.499	5.493	5.324	5.419	5.500	
San Luis	22.290	3.623	3.657	3.787	3.699	3.795	3.729	
Santa Cruz	17.030	2.393	2.427	2.440	2.467	2.481	2.412	2.410
Santa Fe	131.620	19.625	18.944	19.294	18.871	18.993	18.371	17.522
Santiago del Estero	55.991	7.803	8.060	8.347	8.219	8.629	7.399	7.534
Tucumán	67.062	11.123	11.128	11.648	11.129	11.200	10.834	
Tierra del Fuego	6.737	1.157	1.132	1.094	1.084	1.147	1.123	

Fuente: Relevamiento Anual 2020. RedFIE-DIE.

Alumnos Promovidos. Mujeres

2.3.17.2 Alumnos promovidos de sector de gestión privado por año de estudio según división político-territorial. Mujeres. Año 2019.

División político-territorial	Año de estudio							
	Total	1°	2°	3°	4°	5°	6°	7°
Total País	642.693	106.124	103.430	104.027	101.850	100.471	97.099	29.692
Ciudad de Buenos Aires	69.332	10.046	9.933	10.203	10.150	9.993	9.347	9.660
Buenos Aires	301.566	52.500	50.768	51.082	49.792	49.315	48.109	
Conurbano	208.824	36.654	35.215	35.270	34.419	34.029	33.237	
Buenos Aires Resto	92.742	15.846	15.553	15.812	15.373	15.286	14.872	
Catamarca	4.488	810	745	734	736	747	716	
Córdoba	49.189	8.365	8.179	8.353	8.169	8.274	7.849	
Corrientes	7.977	1.396	1.361	1.322	1.298	1.342	1.258	
Chaco	9.989	1.527	1.604	1.568	1.458	1.342	1.273	1.217
Chubut	4.043	666	632	708	686	706	645	
Entre Ríos	19.053	3.318	3.241	3.208	3.188	3.089	3.009	
Formosa	3.315	548	566	574	561	520	546	
Jujuy	6.232	904	904	948	833	911	868	864
La Pampa	1.765	341	273	299	303	269	280	
La Rioja	2.943	449	461	412	445	398	387	391
Mendoza	21.361	3.178	3.138	3.202	2.980	2.979	2.938	2.946
Misiones	15.758	2.411	2.368	2.393	2.347	2.161	2.044	2.034
Neuquén	5.741	848	838	844	865	847	756	743
Río Negro	8.371	1.269	1.314	1.186	1.177	1.208	1.129	1.088
Salta	13.907	2.124	2.029	2.064	2.048	2.008	1.788	1.846
San Juan	9.665	1.678	1.710	1.621	1.580	1.572	1.504	
San Luis	3.292	547	550	523	551	548	573	
Santa Cruz	3.638	556	536	555	530	473	520	468
Santa Fe	52.426	7.783	7.551	7.598	7.575	7.463	7.331	7.125
Santiago del Estero	9.683	1.487	1.422	1.420	1.428	1.315	1.301	1.310
Tucumán	17.196	3.069	3.009	2.944	2.853	2.689	2.632	
Tierra del Fuego	1.763	304	298	266	297	302	296	

Fuente: Relevamiento Anual 2020. RedFIE-DIE.

Alumnos No Promovidos

2.3.18 Alumnos no promovidos por año de estudio según división político-territorial. Año 2019.

División político-territorial	Año de estudio							
	Total	1°	2°	3°	4°	5°	6°	7°
Total País	79.043	3.146	25.498	19.434	12.991	9.844	5.548	2.582
Ciudad de Buenos Aires	1.479	9	513	390	227	162	145	33
Buenos Aires	33.687	151	13.770	8.977	5.567	3.868	1.354	
Conurbano	22.832	105	9.118	6.267	3.871	2.564	907	
Buenos Aires Resto	10.855	46	4.652	2.710	1.696	1.304	447	
Catamarca	457	29	98	100	89	85	56	
Córdoba	1.286	28	447	341	217	208	45	
Corrientes	6.981	686	1.442	1.846	1.410	969	628	
Chaco	3.933	170	926	936	638	533	406	324
Chubut	110	1	24	17	29	22	17	
Entre Ríos	2.315	237	689	510	325	343	211	
Formosa	1.401	102	194	478	192	227	208	
Jujuy	169	7	40	32	48	26	14	2
La Pampa	223		12	115	39	41	16	
La Rioja	417	17	80	110	88	49	49	24
Mendoza	2.958	3	1.277	633	404	327	231	83
Misiones	4.972	410	1.343	1.067	808	594	516	234
Neuquén	242	4	14	104	7	74	13	26
Río Negro	865	103	155	158	136	122	94	97
Salta	2.540	302	616	500	414	319	251	138
San Juan	2.573	266	1.073	524	349	273	88	
San Luis	797	29	127	186	196	190	69	
Santa Cruz	415	4	5	16	10	18	13	349
Santa Fe	5.002	441	1.037	872	635	536	464	1.017
Santiago del Estero	4.764	132	1.194	1.136	874	654	519	255
Tucumán	1.358	10	392	366	269	189	132	
Tierra del Fuego	99	5	30	20	20	15	9	

Fuente: Relevamiento Anual 2020. RedFIE-DIE.

Alumnos No Promovidos

2.3.18.1 Alumnos no promovidos del sector de gestión estatal por año de estudio según división político-territorial. Año 2019.

División político-territorial	Año de estudio							
	Total	1°	2°	3°	4°	5°	6°	7°
Total País	74.383	2.939	23.984	18.520	12.254	9.207	5.191	2.288
Ciudad de Buenos Aires	1.316	6	476	351	205	138	120	20
Buenos Aires	31.064	147	12.699	8.385	5.116	3.494	1.223	
Conurbano	20.803	101	8.283	5.828	3.525	2.261	805	
Buenos Aires Resto	10.261	46	4.416	2.557	1.591	1.233	418	
Catamarca	453	28	96	100	89	85	55	
Córdoba	1.226	28	432	332	206	189	39	
Corrientes	6.882	668	1.408	1.831	1.396	960	619	
Chaco	3.783	162	903	901	612	518	382	305
Chubut	77	1	8	14	21	18	15	
Entre Ríos	2.058	207	624	457	282	302	186	
Formosa	1.372	95	188	471	187	224	207	
Jujuy	168	7	40	32	48	25	14	2
La Pampa	214		12	114	35	37	16	
La Rioja	411	16	78	110	86	49	49	23
Mendoza	2.814	1	1.219	618	376	310	217	73
Misiones	4.730	386	1.282	1.020	777	566	491	208
Neuquén	240	4	13	103	7	74	13	26
Río Negro	862	103	154	158	136	122	94	95
Salta	2.363	277	586	483	389	282	228	118
San Juan	2.502	259	1.050	514	342	262	75	
San Luis	786	28	127	183	192	189	67	
Santa Cruz	360	4	5	16	8	15	9	303
Santa Fe	4.583	370	989	821	598	504	428	873
Santiago del Estero	4.696	128	1.188	1.122	865	642	509	242
Tucumán	1.328	9	378	364	262	187	128	
Tierra del Fuego	95	5	29	20	19	15	7	

Fuente: Relevamiento Anual 2020. RedFIE-DIE.

Alumnos No Promovidos

2.3.18.2 Alumnos no promovidos del sector de gestión privado por año de estudio según división político-territorial. Año 2019.

División político-territorial	Año de estudio							
	Total	1°	2°	3°	4°	5°	6°	7°
Total País	4.660	207	1.514	914	737	637	357	294
Ciudad de Buenos Aires	163	3	37	39	22	24	25	13
Buenos Aires	2.623	4	1.071	592	451	374	131	
Conurbano	2.029	4	835	439	346	303	102	
Buenos Aires Resto	594		236	153	105	71	29	
Catamarca	4	1	2				1	
Córdoba	60		15	9	11	19	6	
Corrientes	99	18	34	15	14	9	9	
Chaco	150	8	23	35	26	15	24	19
Chubut	33		16	3	8	4	2	
Entre Ríos	257	30	65	53	43	41	25	
Formosa	29	7	6	7	5	3	1	
Jujuy	1					1		
La Pampa	9			1	4	4		
La Rioja	6	1	2		2			1
Mendoza	144	2	58	15	28	17	14	10
Misiones	242	24	61	47	31	28	25	26
Neuquén	2		1	1				
Río Negro	3		1					2
Salta	177	25	30	17	25	37	23	20
San Juan	71	7	23	10	7	11	13	
San Luis	11	1		3	4	1	2	
Santa Cruz	55				2	3	4	46
Santa Fe	419	71	48	51	37	32	36	144
Santiago del Estero	68	4	6	14	9	12	10	13
Tucumán	30	1	14	2	7	2	4	
Tierra del Fuego	4		1		1		2	

Fuente: Relevamiento Anual 2020. RedFIE-DIE.

Alumnos No Promovidos. Mujeres

2.3.19 Alumnos no promovidos por año de estudio según división político-territorial. Mujeres. Año 2019.

División político-territorial	Año de estudio							
	Total	1°	2°	3°	4°	5°	6°	7°
Total País	30.426	1.257	10.000	7.416	4.935	3.739	2.083	996
Ciudad de Buenos Aires	582	4	204	150	87	67	54	16
Buenos Aires	13.255	65	5.464	3.590	2.171	1.484	481	
Conurbano	9.128	44	3.679	2.569	1.526	982	328	
Buenos Aires Resto	4.127	21	1.785	1.021	645	502	153	
Catamarca	154	4	34	34	27	29	26	
Córdoba	474	20	167	118	76	77	16	
Corrientes	2.638	282	530	652	532	377	265	
Chaco	1.573	76	354	384	244	214	177	124
Chubut	42	1	10	4	13	6	8	
Entre Ríos	808	86	236	167	109	136	74	
Formosa	550	37	73	180	86	86	88	
Jujuy	72	5	17	10	22	10	7	1
La Pampa	76		6	38	15	11	6	
La Rioja	155	6	35	46	34	9	15	10
Mendoza	1.193	2	529	244	164	122	94	38
Misiones	1.884	148	583	384	305	219	161	84
Neuquén	90	1	2	45		29	5	8
Río Negro	408	49	78	77	63	47	44	50
Salta	992	122	266	187	146	123	100	48
San Juan	997	97	442	186	123	110	39	
San Luis	328	13	44	83	85	74	29	
Santa Cruz	153	2	1	7	3	5	6	129
Santa Fe	1.820	185	379	280	232	189	159	396
Santiago del Estero	1.655	46	392	403	297	245	180	92
Tucumán	485	5	140	137	95	64	44	
Tierra del Fuego	42	1	14	10	6	6	5	

Fuente: Relevamiento Anual 2020. RedFIE-DIE.

Alumnos No Promovidos. Mujeres

2.3.19.1 Alumnos no promovidos del sector de gestión estatal por año de estudio según división político-territorial. Mujeres. Año 2019.

División político-territorial	Año de estudio							
	Total	1°	2°	3°	4°	5°	6°	7°
Total País	28.598	1.167	9.422	7.065	4.645	3.477	1.936	886
Ciudad de Buenos Aires	512	1	191	133	79	57	41	10
Buenos Aires	12.229	65	5.049	3.355	1.996	1.333	431	
Conurbano	8.326	44	3.348	2.393	1.392	859	290	
Buenos Aires Resto	3.903	21	1.701	962	604	474	141	
Catamarca	154	4	34	34	27	29	26	
Córdoba	450	20	162	115	69	71	13	
Corrientes	2.597	274	518	647	527	372	259	
Chaco	1.502	74	348	366	232	206	162	114
Chubut	27	1	2	4	10	3	7	
Entre Ríos	712	75	209	150	95	121	62	
Formosa	542	36	68	180	85	85	88	
Jujuy	71	5	17	10	22	9	7	1
La Pampa	72		6	37	13	10	6	
La Rioja	151	5	35	46	32	9	15	9
Mendoza	1.140	1	509	241	151	117	88	33
Misiones	1.784	138	557	367	291	206	153	72
Neuquén	90	1	2	45		29	5	8
Río Negro	408	49	78	77	63	47	44	50
Salta	924	110	255	180	137	106	94	42
San Juan	979	94	438	184	121	107	35	
San Luis	321	12	44	82	83	73	27	
Santa Cruz	138	2	1	7	2	4	4	118
Santa Fe	1.652	151	364	261	216	173	144	343
Santiago del Estero	1.628	44	388	397	294	240	179	86
Tucumán	475	4	134	137	94	64	42	
Tierra del Fuego	40	1	13	10	6	6	4	

Fuente: Relevamiento Anual 2020. RedFIE-DIE.

Alumnos No Promovidos. Mujeres

2.3.19.2 Alumnos no promovidos del sector de gestión privado por año de estudio según división político-territorial. Mujeres. Año 2019.

División político-territorial	Año de estudio							
	Total	1°	2°	3°	4°	5°	6°	7°
Total País	1.828	90	578	351	290	262	147	110
Ciudad de Buenos Aires	70	3	13	17	8	10	13	6
Buenos Aires	1.026		415	235	175	151	50	
Conurbano	802		331	176	134	123	38	
Buenos Aires Resto	224		84	59	41	28	12	
Catamarca								
Córdoba	24		5	3	7	6	3	
Corrientes	41	8	12	5	5	5	6	
Chaco	71	2	6	18	12	8	15	10
Chubut	15		8		3	3	1	
Entre Ríos	96	11	27	17	14	15	12	
Formosa	8	1	5		1	1		
Jujuy	1					1		
La Pampa	4			1	2	1		
La Rioja	4	1			2			1
Mendoza	53	1	20	3	13	5	6	5
Misiones	100	10	26	17	14	13	8	12
Neuquén								
Río Negro								
Salta	68	12	11	7	9	17	6	6
San Juan	18	3	4	2	2	3	4	
San Luis	7	1		1	2	1	2	
Santa Cruz	15				1	1	2	11
Santa Fe	168	34	15	19	16	16	15	53
Santiago del Estero	27	2	4	6	3	5	1	6
Tucumán	10	1	6		1		2	
Tierra del Fuego	2		1				1	

Fuente: Relevamiento Anual 2020. RedFIE-DIE.

Matrícula Final

2.3.20 Alumnos al último día de clase por año de estudio según división político-territorial. Año 2019.

División político-territorial	Año de estudio							
	Total	1°	2°	3°	4°	5°	6°	7°
Total País	4.790.096	755.880	771.184	777.954	760.576	748.615	718.418	257.469
Ciudad de Buenos Aires	285.271	41.025	41.052	41.781	41.542	40.930	39.205	39.736
Buenos Aires	1.711.656	287.136	295.751	293.316	286.720	279.832	268.901	
Conurbano	1.067.211	180.119	185.270	182.412	178.305	173.877	167.228	
Buenos Aires Resto	644.445	107.017	110.481	110.904	108.415	105.955	101.673	
Catamarca	42.004	6.591	6.798	7.234	7.056	7.103	7.222	
Córdoba	356.637	58.827	58.237	59.712	60.041	60.877	58.943	
Corrientes	129.783	21.298	22.013	23.153	22.502	21.087	19.730	
Chaco	163.600	23.880	25.019	25.360	23.661	22.894	21.372	21.414
Chubut	60.663	10.140	9.915	10.107	10.457	10.105	9.939	
Entre Ríos	139.405	24.001	23.886	23.760	23.124	22.777	21.857	
Formosa	71.086	11.859	11.700	12.518	11.699	12.017	11.293	
Jujuy	92.879	12.853	13.426	13.840	13.571	13.578	13.000	12.611
La Pampa	33.923	5.699	5.454	5.794	5.717	5.673	5.586	
La Rioja	46.247	6.566	6.600	6.618	6.574	6.800	6.604	6.485
Mendoza	231.514	32.745	34.228	34.096	33.097	33.533	32.557	31.258
Misiones	179.882	26.116	27.662	27.945	26.773	24.986	23.430	22.970
Neuquén	83.396	11.640	11.570	12.422	12.180	12.333	11.832	11.419
Río Negro	86.630	12.452	12.615	12.650	12.464	12.424	12.216	11.809
Salta	184.047	27.118	27.169	27.888	27.010	26.058	24.644	24.160
San Juan	88.802	15.046	15.841	14.854	14.455	14.376	14.230	
San Luis	52.567	8.480	8.611	8.831	8.887	8.963	8.795	
Santa Cruz	42.367	5.937	5.952	6.108	6.094	6.118	5.924	6.234
Santa Fe	381.671	55.934	55.337	56.357	55.033	54.608	52.913	51.489
Santiago del Estero	136.785	18.954	20.386	20.964	20.330	20.365	17.902	17.884
Tucumán	171.823	28.695	29.103	29.818	28.644	28.191	27.372	
Tierra del Fuego	17.458	2.888	2.859	2.828	2.945	2.987	2.951	

Fuente: Relevamiento Anual 2020. RedFIE-DIE.

Matrícula Final

2.3.20.1 Alumnos al último día de clase del sector de gestión estatal por año de estudio según división político-territorial. Año 2019.

División político-territorial	Año de estudio							
	Total	1°	2°	3°	4°	5°	6°	7°
Total País	3.512.015	544.313	564.572	571.244	557.678	549.915	525.651	198.642
Ciudad de Buenos Aires	148.047	20.953	21.383	21.639	21.543	21.296	20.542	20.691
Buenos Aires	1.110.801	182.465	193.863	191.987	186.997	182.124	173.365	
Conurbano	650.430	107.061	114.550	112.342	109.283	106.166	101.028	
Buenos Aires Resto	460.371	75.404	79.313	79.645	77.714	75.958	72.337	
Catamarca	33.565	5.103	5.379	5.777	5.641	5.766	5.899	
Córdoba	259.089	42.136	42.035	43.197	43.732	44.620	43.369	
Corrientes	113.716	18.406	19.247	20.433	19.877	18.487	17.266	
Chaco	143.661	20.729	21.870	22.237	20.776	20.188	18.842	19.019
Chubut	52.489	8.714	8.551	8.688	9.096	8.766	8.674	
Entre Ríos	101.538	17.353	17.413	17.355	16.910	16.683	15.824	
Formosa	64.615	10.775	10.601	11.380	10.632	10.967	10.260	
Jujuy	80.652	11.097	11.605	11.989	11.841	11.845	11.316	10.959
La Pampa	30.314	4.983	4.857	5.179	5.138	5.130	5.027	
La Rioja	40.663	5.720	5.757	5.817	5.753	6.010	5.844	5.762
Mendoza	188.774	26.420	28.031	27.757	27.004	27.550	26.635	25.377
Misiones	148.481	21.279	22.837	23.211	22.186	20.681	19.343	18.944
Neuquén	71.705	9.909	9.837	10.722	10.407	10.639	10.267	9.924
Río Negro	70.124	9.984	10.110	10.241	10.129	10.069	9.951	9.640
Salta	156.811	22.919	23.137	23.849	23.054	22.182	21.121	20.549
San Juan	69.422	11.677	12.479	11.574	11.289	11.261	11.142	
San Luis	46.020	7.411	7.550	7.774	7.784	7.825	7.676	
Santa Cruz	35.179	4.894	4.897	5.033	5.057	5.133	4.912	5.253
Santa Fe	277.207	40.448	40.170	41.002	40.048	39.739	38.616	37.184
Santiago del Estero	117.783	16.093	17.558	18.150	17.510	17.761	15.371	15.340
Tucumán	137.297	22.509	23.100	23.952	22.929	22.786	22.021	
Tierra del Fuego	14.062	2.336	2.305	2.301	2.345	2.407	2.368	

Fuente: Relevamiento Anual 2020. RedFIE-DIE.

Matrícula Final

2.3.20.2 Alumnos al último día de clase del sector de gestión privado por año de estudio según división político-territorial. Año 2019.

División político-territorial	Año de estudio							
	Total	1°	2°	3°	4°	5°	6°	7°
Total País	1.278.081	211.567	206.612	206.710	202.898	198.700	192.767	58.827
Ciudad de Buenos Aires	137.224	20.072	19.669	20.142	19.999	19.634	18.663	19.045
Buenos Aires	600.855	104.671	101.888	101.329	99.723	97.708	95.536	
Conurbano	416.781	73.058	70.720	70.070	69.022	67.711	66.200	
Buenos Aires Resto	184.074	31.613	31.168	31.259	30.701	29.997	29.336	
Catamarca	8.439	1.488	1.419	1.457	1.415	1.337	1.323	
Córdoba	97.548	16.691	16.202	16.515	16.309	16.257	15.574	
Corrientes	16.067	2.892	2.766	2.720	2.625	2.600	2.464	
Chaco	19.939	3.151	3.149	3.123	2.885	2.706	2.530	2.395
Chubut	8.174	1.426	1.364	1.419	1.361	1.339	1.265	
Entre Ríos	37.867	6.648	6.473	6.405	6.214	6.094	6.033	
Formosa	6.471	1.084	1.099	1.138	1.067	1.050	1.033	
Jujuy	12.227	1.756	1.821	1.851	1.730	1.733	1.684	1.652
La Pampa	3.609	716	597	615	579	543	559	
La Rioja	5.584	846	843	801	821	790	760	723
Mendoza	42.740	6.325	6.197	6.339	6.093	5.983	5.922	5.881
Misiones	31.401	4.837	4.825	4.734	4.587	4.305	4.087	4.026
Neuquén	11.691	1.731	1.733	1.700	1.773	1.694	1.565	1.495
Río Negro	16.506	2.468	2.505	2.409	2.335	2.355	2.265	2.169
Salta	27.236	4.199	4.032	4.039	3.956	3.876	3.523	3.611
San Juan	19.380	3.369	3.362	3.280	3.166	3.115	3.088	
San Luis	6.547	1.069	1.061	1.057	1.103	1.138	1.119	
Santa Cruz	7.188	1.043	1.055	1.075	1.037	985	1.012	981
Santa Fe	104.464	15.486	15.167	15.355	14.985	14.869	14.297	14.305
Santiago del Estero	19.002	2.861	2.828	2.814	2.820	2.604	2.531	2.544
Tucumán	34.526	6.186	6.003	5.866	5.715	5.405	5.351	
Tierra del Fuego	3.396	552	554	527	600	580	583	

Fuente: Relevamiento Anual 2020. RedFIE-DIE.

Matrícula Final. Mujeres

2.3.21 Alumnos al último día de clase por año de estudio según división político-territorial. Mujeres. Año 2019.

División político-territorial	Año de estudio							
	Total	1°	2°	3°	4°	5°	6°	7°
Total País	2.348.519	371.498	376.262	380.173	371.776	368.604	353.418	126.788
Ciudad de Buenos Aires	140.708	20.135	20.354	20.495	20.427	20.373	19.304	19.620
Buenos Aires	839.220	141.323	143.968	143.567	140.087	137.779	132.496	
Conurbano	523.703	88.786	90.472	89.512	87.146	85.392	82.395	
Buenos Aires Resto	315.517	52.537	53.496	54.055	52.941	52.387	50.101	
Catamarca	20.647	3.342	3.339	3.537	3.409	3.522	3.498	
Córdoba	174.668	28.760	28.495	29.275	29.210	30.160	28.768	
Corrientes	62.766	10.266	10.512	11.035	10.730	10.515	9.708	
Chaco	80.679	11.644	12.223	12.582	11.734	11.191	10.621	10.684
Chubut	29.935	4.936	4.835	4.980	5.204	4.981	4.999	
Entre Ríos	67.968	11.669	11.561	11.417	11.301	11.179	10.841	
Formosa	34.692	5.770	5.749	6.033	5.702	5.896	5.542	
Jujuy	46.091	6.420	6.708	6.768	6.690	6.737	6.465	6.303
La Pampa	16.720	2.801	2.674	2.882	2.811	2.801	2.751	
La Rioja	22.680	3.208	3.233	3.236	3.231	3.299	3.291	3.182
Mendoza	113.040	16.175	16.561	16.430	16.075	16.362	16.000	15.437
Misiones	87.927	12.685	13.414	13.661	13.173	12.276	11.446	11.272
Neuquén	40.558	5.703	5.671	6.050	5.868	6.024	5.662	5.580
Río Negro	42.920	6.164	6.332	6.276	6.254	6.064	5.912	5.918
Salta	90.585	13.393	13.298	13.813	13.422	12.726	12.127	11.806
San Juan	43.504	7.382	7.651	7.300	7.027	7.101	7.043	
San Luis	25.910	4.183	4.251	4.393	4.335	4.417	4.331	
Santa Cruz	20.821	2.951	2.964	3.002	3.000	2.959	2.938	3.007
Santa Fe	185.866	27.593	26.874	27.172	26.678	26.645	25.861	25.043
Santiago del Estero	67.329	9.336	9.874	10.170	9.944	10.189	8.880	8.936
Tucumán	84.743	14.197	14.277	14.729	14.077	13.953	13.510	
Tierra del Fuego	8.542	1.462	1.444	1.370	1.387	1.455	1.424	

Fuente: Relevamiento Anual 2020. RedFIE-DIE.

Matrícula Final. Mujeres

2.3.21.1 Alumnos al último día de clase del sector de gestión estatal por año de estudio según división político-territorial. Mujeres. Año 2019.

División político-territorial	Año de estudio							
	Total	1°	2°	3°	4°	5°	6°	7°
Total País	1.703.998	265.284	272.254	275.795	269.636	267.871	256.172	96.986
Ciudad de Buenos Aires	71.306	10.086	10.408	10.275	10.269	10.370	9.944	9.954
Buenos Aires	536.628	88.823	92.785	92.250	90.120	88.313	84.337	
Conurbano	314.077	52.132	54.926	54.066	52.593	51.240	49.120	
Buenos Aires Resto	222.551	36.691	37.859	38.184	37.527	37.073	35.217	
Catamarca	16.159	2.532	2.594	2.803	2.673	2.775	2.782	
Córdoba	125.455	20.395	20.311	20.919	21.034	21.880	20.916	
Corrientes	54.748	8.862	9.139	9.708	9.427	9.168	8.444	
Chaco	70.619	10.115	10.613	10.996	10.264	9.841	9.333	9.457
Chubut	25.877	4.270	4.195	4.272	4.515	4.272	4.353	
Entre Ríos	48.819	8.340	8.293	8.192	8.099	8.075	7.820	
Formosa	31.369	5.221	5.178	5.459	5.140	5.375	4.996	
Jujuy	39.858	5.516	5.804	5.820	5.857	5.825	5.597	5.439
La Pampa	14.951	2.460	2.401	2.582	2.506	2.531	2.471	
La Rioja	19.733	2.758	2.772	2.824	2.784	2.901	2.904	2.790
Mendoza	91.626	12.996	13.403	13.225	13.082	13.378	13.056	12.486
Misiones	72.069	10.264	11.020	11.251	10.812	10.102	9.394	9.226
Neuquén	34.817	4.855	4.833	5.206	5.003	5.177	4.906	4.837
Río Negro	34.549	4.895	5.018	5.090	5.077	4.856	4.783	4.830
Salta	76.610	11.257	11.258	11.742	11.365	10.701	10.333	9.954
San Juan	33.821	5.701	5.937	5.677	5.445	5.526	5.535	
San Luis	22.611	3.635	3.701	3.869	3.782	3.868	3.756	
Santa Cruz	17.168	2.395	2.428	2.447	2.469	2.485	2.416	2.528
Santa Fe	133.272	19.776	19.308	19.555	19.087	19.166	18.515	17.865
Santiago del Estero	57.619	7.847	8.448	8.744	8.513	8.869	7.578	7.620
Tucumán	67.537	11.127	11.262	11.785	11.223	11.264	10.876	
Tierra del Fuego	6.777	1.158	1.145	1.104	1.090	1.153	1.127	

Fuente: Relevamiento Anual 2020. RedFIE-DIE.

Matrícula Final. Mujeres

2.3.21.2 Alumnos al último día de clase del sector de gestión privado por año de estudio según división político-territorial. Mujeres. Año 2019.

División político-territorial	Año de estudio							
	Total	1°	2°	3°	4°	5°	6°	7°
Total País	644.521	106.214	104.008	104.378	102.140	100.733	97.246	29.802
Ciudad de Buenos Aires	69.402	10.049	9.946	10.220	10.158	10.003	9.360	9.666
Buenos Aires	302.592	52.500	51.183	51.317	49.967	49.466	48.159	
Conurbano	209.626	36.654	35.546	35.446	34.553	34.152	33.275	
Buenos Aires Resto	92.966	15.846	15.637	15.871	15.414	15.314	14.884	
Catamarca	4.488	810	745	734	736	747	716	
Córdoba	49.213	8.365	8.184	8.356	8.176	8.280	7.852	
Corrientes	8.018	1.404	1.373	1.327	1.303	1.347	1.264	
Chaco	10.060	1.529	1.610	1.586	1.470	1.350	1.288	1.227
Chubut	4.058	666	640	708	689	709	646	
Entre Ríos	19.149	3.329	3.268	3.225	3.202	3.104	3.021	
Formosa	3.323	549	571	574	562	521	546	
Jujuy	6.233	904	904	948	833	912	868	864
La Pampa	1.769	341	273	300	305	270	280	
La Rioja	2.947	450	461	412	447	398	387	392
Mendoza	21.414	3.179	3.158	3.205	2.993	2.984	2.944	2.951
Misiones	15.858	2.421	2.394	2.410	2.361	2.174	2.052	2.046
Neuquén	5.741	848	838	844	865	847	756	743
Río Negro	8.371	1.269	1.314	1.186	1.177	1.208	1.129	1.088
Salta	13.975	2.136	2.040	2.071	2.057	2.025	1.794	1.852
San Juan	9.683	1.681	1.714	1.623	1.582	1.575	1.508	
San Luis	3.299	548	550	524	553	549	575	
Santa Cruz	3.653	556	536	555	531	474	522	479
Santa Fe	52.594	7.817	7.566	7.617	7.591	7.479	7.346	7.178
Santiago del Estero	9.710	1.489	1.426	1.426	1.431	1.320	1.302	1.316
Tucumán	17.206	3.070	3.015	2.944	2.854	2.689	2.634	
Tierra del Fuego	1.765	304	299	266	297	302	297	

Fuente: Relevamiento Anual 2020. RedFIE-DIE.

Alumnos Egresados

2.3.22 Egresados por estructura académica según división político-territorial. Año 2019.

División político-territorial	Estructura Académica		
	Total	6 Años	7 Años
Total País	703.413	454.449	248.964
Ciudad de Buenos Aires	39.593		39.593
Buenos Aires	267.716	267.716	
Conurbano	166.379	166.379	
Buenos Aires Resto	101.337	101.337	
Catamarca	7.273	7.273	
Córdoba	58.900	58.900	
Corrientes	19.117	19.117	
Chaco	21.091		21.091
Chubut	9.922	9.922	
Entre Ríos	21.654	21.654	
Formosa	11.170	11.170	
Jujuy	12.610		12.610
La Pampa	5.570	5.570	
La Rioja	6.252		6.252
Mendoza	30.881		30.881
Misiones	22.744		22.744
Neuquén	11.393		11.393
Río Negro	11.713		11.713
Salta	19.724		19.724
San Juan	14.205	14.205	
San Luis	8.732	8.732	
Santa Cruz	5.693		5.693
Santa Fe	50.472		50.472
Santiago del Estero	16.798		16.798
Tucumán	27.248	27.248	
Tierra del Fuego	2.942	2.942	

Fuente: Relevamiento Anual 2020. RedFIE-DIE.

Alumnos Egresados

2.3.22.1 Egresados del sector de gestión estatal por estructura académica según división político-territorial. Año 2019.

División político-territorial	Estructura Académica		
	Total	6 Años	7 Años
Total País	511.911	320.527	191.384
Ciudad de Buenos Aires	20.561		20.561
Buenos Aires	172.238	172.238	
Conurbano	100.277	100.277	
Buenos Aires Resto	71.961	71.961	
Catamarca	5.951	5.951	
Córdoba	43.332	43.332	
Corrientes	16.662	16.662	
Chaco	18.715		18.715
Chubut	8.659	8.659	
Entre Ríos	15.645	15.645	
Formosa	10.067	10.067	
Jujuy	10.958		10.958
La Pampa	5.011	5.011	
La Rioja	5.530		5.530
Mendoza	25.143		25.143
Misiones	18.744		18.744
Neuquén	9.898		9.898
Río Negro	9.546		9.546
Salta	16.966		16.966
San Juan	11.089	11.089	
San Luis	7.611	7.611	
Santa Cruz	4.759		4.759
Santa Fe	36.311		36.311
Santiago del Estero	14.253		14.253
Tucumán	21.901	21.901	
Tierra del Fuego	2.361	2.361	

Fuente: Relevamiento Anual 2020. RedFIE-DIE.

Alumnos Egresados

2.3.22.2 Egresados del sector de gestión privado por estructura académica según división político-territorial. Año 2019.

División político-territorial	Estructura Académica		
	Total	6 Años	7 Años
Total País	191.502	133.922	57.580
Ciudad de Buenos Aires	19.032		19.032
Buenos Aires	95.478	95.478	
Conurbano	66.102	66.102	
Buenos Aires Resto	29.376	29.376	
Catamarca	1.322	1.322	
Córdoba	15.568	15.568	
Corrientes	2.455	2.455	
Chaco	2.376		2.376
Chubut	1.263	1.263	
Entre Ríos	6.009	6.009	
Formosa	1.103	1.103	
Jujuy	1.652		1.652
La Pampa	559	559	
La Rioja	722		722
Mendoza	5.738		5.738
Misiones	4.000		4.000
Neuquén	1.495		1.495
Río Negro	2.167		2.167
Salta	2.758		2.758
San Juan	3.116	3.116	
San Luis	1.121	1.121	
Santa Cruz	934		934
Santa Fe	14.161		14.161
Santiago del Estero	2.545		2.545
Tucumán	5.347	5.347	
Tierra del Fuego	581	581	

Fuente: Relevamiento Anual 2020. RedFIE-DIE.

Alumnos Egresados. Mujeres

2.3.23 Egresados por estructura académica según división político-territorial. Mujeres. Año 2019.

División político-territorial	Estructura Académica		
	Total	6 Años	7 Años
Total País	346.810	224.047	122.763
Ciudad de Buenos Aires	19.554		19.554
Buenos Aires	132.093	132.093	
Conurbano	82.093	82.093	
Buenos Aires Resto	50.000	50.000	
Catamarca	3.531	3.531	
Córdoba	28.752	28.752	
Corrientes	9.449	9.449	
Chaco	10.561		10.561
Chubut	4.991	4.991	
Entre Ríos	10.771	10.771	
Formosa	5.495	5.495	
Jujuy	6.302		6.302
La Pampa	2.745	2.745	
La Rioja	3.063		3.063
Mendoza	15.197		15.197
Misiones	11.192		11.192
Neuquén	5.572		5.572
Río Negro	5.868		5.868
Salta	9.590		9.590
San Juan	7.027	7.027	
San Luis	4.306	4.306	
Santa Cruz	2.776		2.776
Santa Fe	24.647		24.647
Santiago del Estero	8.441		8.441
Tucumán	13.468	13.468	
Tierra del Fuego	1.419	1.419	

Fuente: Relevamiento Anual 2020. RedFIE-DIE.

Alumnos Egresados. Mujeres

2.3.23.1 Egresados del sector de gestión estatal por estructura académica según división político-territorial. Mujeres. Año 2019.

División político-territorial	Estructura Académica		
	Total	6 Años	7 Años
Total País	250.148	156.541	93.607
Ciudad de Buenos Aires	9.894		9.894
Buenos Aires	83.947	83.947	
Conurbano	48.856	48.856	
Buenos Aires Resto	35.091	35.091	
Catamarca	2.815	2.815	
Córdoba	20.903	20.903	
Corrientes	8.191	8.191	
Chaco	9.344		9.344
Chubut	4.346	4.346	
Entre Ríos	7.762	7.762	
Formosa	4.914	4.914	
Jujuy	5.438		5.438
La Pampa	2.465	2.465	
La Rioja	2.672		2.672
Mendoza	12.317		12.317
Misiones	9.158		9.158
Neuquén	4.829		4.829
Río Negro	4.780		4.780
Salta	8.227		8.227
San Juan	5.508	5.508	
San Luis	3.731	3.731	
Santa Cruz	2.309		2.309
Santa Fe	17.522		17.522
Santiago del Estero	7.117		7.117
Tucumán	10.836	10.836	
Tierra del Fuego	1.123	1.123	

Fuente: Relevamiento Anual 2020. RedFIE-DIE.

Alumnos Egresados. Mujeres

2.3.23.2 Egresados del sector de gestión privado por estructura académica según división político-territorial. Mujeres. Año 2019.

División político-territorial	Estructura Académica		
	Total	6 Años	7 Años
Total País	96.662	67.506	29.156
Ciudad de Buenos Aires	9.660		9.660
Buenos Aires	48.146	48.146	
Conurbano	33.237	33.237	
Buenos Aires Resto	14.909	14.909	
Catamarca	716	716	
Córdoba	7.849	7.849	
Corrientes	1.258	1.258	
Chaco	1.217		1.217
Chubut	645	645	
Entre Ríos	3.009	3.009	
Formosa	581	581	
Jujuy	864		864
La Pampa	280	280	
La Rioja	391		391
Mendoza	2.880		2.880
Misiones	2.034		2.034
Neuquén	743		743
Río Negro	1.088		1.088
Salta	1.363		1.363
San Juan	1.519	1.519	
San Luis	575	575	
Santa Cruz	467		467
Santa Fe	7.125		7.125
Santiago del Estero	1.324		1.324
Tucumán	2.632	2.632	
Tierra del Fuego	296	296	

Fuente: Relevamiento Anual 2020. RedFIE-DIE.

2.4 Nivel Secundario

Unidades Educativas

2.4.1. Unidades educativas por estructura académica según división político-territorial.

División político-territorial	Secundaria			
	Total	Sólo ciclo básico	Sólo ciclo orientado	C. básico y C. orientado
Total País	11.850	558	52	11.240
Ciudad de Buenos Aires	499	2		497
Buenos Aires	4.369	54	18	4.297
Conurbano	2.414	24	13	2.377
Buenos Aires Resto	1.955	30	5	1.920
Catamarca	167	8		159
Córdoba	902	39		863
Corrientes	282	6	1	275
Chaco	326	2		324
Chubut	144	2		142
Entre Ríos	542	5		537
Formosa	225	10		215
Jujuy	192	1		191
La Pampa	141	1		140
La Rioja	165	57		108
Mendoza	394	2		392
Misiones	404	6	1	397
Neuquén	141	6		135
Río Negro	187	7	1	179
Salta	341	3		338
San Juan	286	81		205
San Luis	322	76	22	224
Santa Cruz	86	3	2	81
Santa Fe	819	4	1	814
Santiago del Estero	306	60	6	240
Tucumán	566	121		445
Tierra del Fuego	44	2		42

Fuente: Relevamiento Anual 2020. RedFIE-DIE.

Unidades Educativas

2.4.1.1. Unidades educativas del sector de gestión estatal por estructura académica según división político-territorial.

División político-territorial	Secundaria			
	Total	Sólo ciclo básico	Sólo ciclo orientado	C. básico y C. orientado
Total País	7.898	482	33	7.383
Ciudad de Buenos Aires	159	2		157
Buenos Aires	2.718	11	4	2.703
Conurbano	1.382	6	2	1.374
Buenos Aires Resto	1.336	5	2	1.329
Catamarca	146	7		139
Córdoba	494	29		465
Corrientes	202	5	1	196
Chaco	241			241
Chubut	114	1		113
Entre Ríos	401	1		400
Formosa	200	10		190
Jujuy	156	1		155
La Pampa	109			109
La Rioja	143	57		86
Mendoza	270			270
Misiones	289	2	1	286
Neuquén	102	2		100
Río Negro	133	6		127
Salta	241	1		240
San Juan	240	81		159
San Luis	287	76	22	189
Santa Cruz	64	3		61
Santa Fe	501	4		497
Santiago del Estero	228	60	5	163
Tucumán	431	121		310
Tierra del Fuego	29	2		27

Fuente: Relevamiento Anual 2020. RedFIE-DIE.

Unidades Educativas

2.4.1.2. Unidades educativas del sector de gestión privado por estructura académica según división político-territorial.

División político-territorial	Secundaria			
	Total	Sólo ciclo básico	Sólo ciclo orientado	C. básico y C. orientado
Total País	3.952	76	19	3.857
Ciudad de Buenos Aires	340			340
Buenos Aires	1.651	43	14	1.594
Conurbano	1.032	18	11	1.003
Buenos Aires Resto	619	25	3	591
Catamarca	21	1		20
Córdoba	408	10		398
Corrientes	80	1		79
Chaco	85	2		83
Chubut	30	1		29
Entre Ríos	141	4		137
Formosa	25			25
Jujuy	36			36
La Pampa	32	1		31
La Rioja	22			22
Mendoza	124	2		122
Misiones	115	4		111
Neuquén	39	4		35
Río Negro	54	1	1	52
Salta	100	2		98
San Juan	46			46
San Luis	35			35
Santa Cruz	22		2	20
Santa Fe	318		1	317
Santiago del Estero	78		1	77
Tucumán	135			135
Tierra del Fuego	15			15

Fuente: Relevamiento Anual 2020. RedFIE-DIE.

Unidades de Servicio

2.4.2. Unidades de servicio por estructura académica según división político-territorial.

División político-territorial	Secundaria			
	Total	Sólo ciclo básico	Sólo ciclo orientado	C. básico y C. orientado
Total País	13.519	1.283	114	12.122
Ciudad de Buenos Aires	501	2	1	498
Buenos Aires	4.652	189	37	4.426
Conurbano	2.506	85	22	2.399
Buenos Aires Resto	2.146	104	15	2.027
Catamarca	239	46	4	189
Córdoba	1.033	41		992
Corrientes	337	12	1	324
Chaco	401	5	1	395
Chubut	180	11		169
Entre Ríos	570	23	1	546
Formosa	337	63	1	273
Jujuy	224	2	1	221
La Pampa	162	19		143
La Rioja	206	92		114
Mendoza	401	3		398
Misiones	607	41	6	560
Neuquén	142	6		136
Río Negro	212	8	2	202
Salta	350	3		347
San Juan	286	81		205
San Luis	330	83	29	218
Santa Cruz	89	6	2	81
Santa Fe	922	8	1	913
Santiago del Estero	704	416	27	261
Tucumán	589	121		468
Tierra del Fuego	45	2		43

Fuente: Relevamiento Anual 2020. RedFIE-DIE.

Unidades de Servicio

2.4.2.1. Unidades de servicio del sector de gestión estatal por estructura académica según división político-territorial.

División político-territorial	Secundaria			
	Total	Sólo ciclo básico	Sólo ciclo orientado	C. básico y C. orientado
Total País	9.534	1.199	95	8.240
Ciudad de Buenos Aires	160	2	1	157
Buenos Aires	3.001	146	23	2.832
Conurbano	1.474	67	11	1.396
Buenos Aires Resto	1.527	79	12	1.436
Catamarca	218	45	4	169
Córdoba	622	31		591
Corrientes	257	11	1	245
Chaco	305	3	1	301
Chubut	150	10		140
Entre Ríos	429	19	1	409
Formosa	311	63	1	247
Jujuy	188	2	1	185
La Pampa	130	18		112
La Rioja	176	84		92
Mendoza	277	1		276
Misiones	491	37	6	448
Neuquén	103	2		101
Río Negro	158	7	1	150
Salta	250	1		249
San Juan	240	81		159
San Luis	295	83	29	183
Santa Cruz	67	6		61
Santa Fe	598	8		590
Santiago del Estero	626	416	26	184
Tucumán	453	121		332
Tierra del Fuego	29	2		27

Fuente: Relevamiento Anual 2020. RedFIE-DIE.

Unidades de Servicio

2.4.2.2. Unidades de servicio del sector de gestión privado por estructura académica según división político-territorial.

División político-territorial	Secundaria			
	Total	Sólo ciclo básico	Sólo ciclo orientado	C. básico y C. orientado
Total País	3.985	84	19	3.882
Ciudad de Buenos Aires	341			341
Buenos Aires	1.651	43	14	1.594
Conurbano	1.032	18	11	1.003
Buenos Aires Resto	619	25	3	591
Catamarca	21	1		20
Córdoba	411	10		401
Corrientes	80	1		79
Chaco	96	2		94
Chubut	30	1		29
Entre Ríos	141	4		137
Formosa	26			26
Jujuy	36			36
La Pampa	32	1		31
La Rioja	30	8		22
Mendoza	124	2		122
Misiones	116	4		112
Neuquén	39	4		35
Río Negro	54	1	1	52
Salta	100	2		98
San Juan	46			46
San Luis	35			35
Santa Cruz	22		2	20
Santa Fe	324		1	323
Santiago del Estero	78		1	77
Tucumán	136			136
Tierra del Fuego	16			16

Fuente: Relevamiento Anual 2020. RedFIE-DIE.

Alumnos por Estructura Provincial

2.4.3. Alumnos por año de estudio según división político-territorial.

División político-territorial	Año de estudio							
	Total	7°	8°	9°	10°	11°	12°	13° y 14°
Total País	3.904.519	516.443	813.157	749.760	686.498	580.762	499.945	57.954
Ciudad de Buenos Aires	198.991		43.759	42.826	40.007	36.529	31.997	3.873
Buenos Aires	1.617.295	306.228	312.456	286.812	274.214	229.548	192.152	15.885
Conurbano	993.379	188.474	192.036	175.651	167.519	141.490	119.617	8.592
Buenos Aires Resto	623.916	117.754	120.420	111.161	106.695	88.058	72.535	7.293
Catamarca	41.099	8.087	7.860	6.875	6.343	5.808	5.592	534
Córdoba	336.309	64.472	61.967	60.563	55.379	46.158	41.775	5.995
Corrientes	104.560	22.048	20.427	17.774	16.242	14.289	12.277	1.503
Chaco	101.951		24.526	22.955	20.453	17.526	15.155	1.336
Chubut	59.530	11.253	11.545	10.695	9.600	8.237	7.067	1.133
Entre Ríos	128.381	26.096	26.322	22.647	20.141	16.794	14.356	2.025
Formosa	62.480	13.248	11.810	10.543	9.991	8.692	7.590	606
Jujuy	66.002		15.010	14.569	13.403	11.391	10.206	1.423
La Pampa	34.507	6.378	7.072	6.333	5.513	4.875	4.048	288
La Rioja	31.670		6.903	6.879	6.355	5.613	5.194	726
Mendoza	141.453		34.600	32.142	28.835	22.772	20.079	3.025
Misiones	98.084		26.363	23.310	18.800	15.132	12.701	1.778
Neuquén	52.483		13.472	12.160	9.644	8.333	7.124	1.750
Río Negro	62.016		12.856	13.518	12.449	11.555	10.214	1.424
Salta	124.548		32.155	28.136	23.686	20.476	17.487	2.608
San Juan	76.370	16.344	15.882	13.637	11.555	9.473	8.135	1.344
San Luis	49.521	9.576	9.660	8.602	7.770	6.878	6.040	995
Santa Cruz	30.483		6.226	7.669	6.172	5.234	4.449	733
Santa Fe	243.440		61.175	54.789	48.843	39.742	33.739	5.152
Santiago del Estero	76.974		19.171	17.498	15.084	12.638	11.422	1.161
Tucumán	148.818	29.654	28.814	25.736	23.107	20.328	18.817	2.362
Tierra del Fuego	17.554	3.059	3.126	3.092	2.912	2.741	2.329	295

Fuente: Relevamiento Anual 2020. RedFIE-DIE.

Alumnos por Estructura Provincial

2.4.3.1. Alumnos del sector de gestión estatal por año de estudio según división político-territorial.

División político-territorial	Año de estudio							
	Total	7°	8°	9°	10°	11°	12°	13° y 14°
Total País	2.776.911	376.463	600.425	540.335	485.102	395.522	327.833	51.231
Ciudad de Buenos Aires	98.448		23.066	21.648	19.137	16.975	14.326	3.296
Buenos Aires	1.106.064	217.116	221.140	197.224	188.419	150.135	118.273	13.757
Conurbano	650.293	128.627	130.822	115.823	109.809	88.092	70.031	7.089
Buenos Aires Resto	455.771	88.489	90.318	81.401	78.610	62.043	48.242	6.668
Catamarca	33.056	6.587	6.494	5.522	5.086	4.545	4.288	534
Córdoba	202.440	40.471	38.426	37.023	33.012	25.781	22.891	4.836
Corrientes	86.313	18.685	17.174	14.694	13.230	11.501	9.712	1.317
Chaco	83.368		20.421	19.007	16.504	14.061	12.103	1.272
Chubut	51.553	9.798	10.135	9.315	8.253	7.042	5.973	1.037
Entre Ríos	96.742	20.296	20.558	17.183	14.945	11.965	9.914	1.881
Formosa	55.947	12.063	10.659	9.436	8.951	7.680	6.643	515
Jujuy	55.608		12.912	12.440	11.298	9.399	8.258	1.301
La Pampa	27.254	5.163	5.757	5.046	4.281	3.726	3.008	273
La Rioja	27.008		5.943	5.875	5.427	4.733	4.315	715
Mendoza	109.863		27.730	25.465	22.201	16.941	14.584	2.942
Misiones	75.308		21.212	18.598	14.120	11.026	8.817	1.535
Neuquén	45.025		11.846	10.438	8.181	7.022	5.868	1.670
Río Negro	49.831		10.301	10.893	9.901	9.314	8.116	1.306
Salta	101.335		27.020	23.264	19.039	16.215	13.357	2.440
San Juan	59.449	13.271	12.704	10.621	8.757	7.017	5.912	1.167
San Luis	42.933	8.470	8.506	7.485	6.674	5.801	5.002	995
Santa Cruz	25.864		5.366	6.703	5.257	4.337	3.562	639
Santa Fe	164.526		43.959	37.924	32.673	25.089	20.421	4.460
Santiago del Estero	57.893		15.210	13.499	11.103	9.007	8.053	1.021
Tucumán	107.977	22.193	21.474	18.703	16.510	14.219	12.805	2.073
Tierra del Fuego	13.106	2.350	2.412	2.329	2.143	1.991	1.632	249

Fuente: Relevamiento Anual 2020. RedFIE-DIE.

Alumnos por Estructura Provincial

2.4.3.2. Alumnos del sector de gestión privado por año de estudio según división político-territorial.

División político-territorial	Año de estudio							
	Total	7°	8°	9°	10°	11°	12°	13° y 14°
Total País	1.127.608	139.980	212.732	209.425	201.396	185.240	172.112	6.723
Ciudad de Buenos Aires	100.543		20.693	21.178	20.870	19.554	17.671	577
Buenos Aires	511.231	89.112	91.316	89.588	85.795	79.413	73.879	2.128
Conurbano	343.086	59.847	61.214	59.828	57.710	53.398	49.586	1.503
Buenos Aires Resto	168.145	29.265	30.102	29.760	28.085	26.015	24.293	625
Catamarca	8.043	1.500	1.366	1.353	1.257	1.263	1.304	
Córdoba	133.869	24.001	23.541	23.540	22.367	20.377	18.884	1.159
Corrientes	18.247	3.363	3.253	3.080	3.012	2.788	2.565	186
Chaco	18.583		4.105	3.948	3.949	3.465	3.052	64
Chubut	7.977	1.455	1.410	1.380	1.347	1.195	1.094	96
Entre Ríos	31.639	5.800	5.764	5.464	5.196	4.829	4.442	144
Formosa	6.533	1.185	1.151	1.107	1.040	1.012	947	91
Jujuy	10.394		2.098	2.129	2.105	1.992	1.948	122
La Pampa	7.253	1.215	1.315	1.287	1.232	1.149	1.040	15
La Rioja	4.662		960	1.004	928	880	879	11
Mendoza	31.590		6.870	6.677	6.634	5.831	5.495	83
Misiones	22.776		5.151	4.712	4.680	4.106	3.884	243
Neuquén	7.458		1.626	1.722	1.463	1.311	1.256	80
Río Negro	12.185		2.555	2.625	2.548	2.241	2.098	118
Salta	23.213		5.135	4.872	4.647	4.261	4.130	168
San Juan	16.921	3.073	3.178	3.016	2.798	2.456	2.223	177
San Luis	6.588	1.106	1.154	1.117	1.096	1.077	1.038	
Santa Cruz	4.619		860	966	915	897	887	94
Santa Fe	78.914		17.216	16.865	16.170	14.653	13.318	692
Santiago del Estero	19.081		3.961	3.999	3.981	3.631	3.369	140
Tucumán	40.841	7.461	7.340	7.033	6.597	6.109	6.012	289
Tierra del Fuego	4.448	709	714	763	769	750	697	46

Fuente: Relevamiento Anual 2020. RedFIE-DIE.

Alumnos por Estructura Provincial. Mujeres

2.4.4. Alumnos por año de estudio según división político-territorial. Mujeres.

División político-territorial	Año de estudio							
	Total	7°	8°	9°	10°	11°	12°	13° y 14°
Total País	1.955.380	248.021	394.412	374.087	349.118	303.305	267.636	18.801
Ciudad de Buenos Aires	97.758		21.013	21.172	19.939	18.271	16.319	1.044
Buenos Aires	804.193	146.750	151.526	143.084	137.676	118.933	102.216	4.008
Conurbano	494.189	90.725	93.211	87.451	84.055	73.274	63.559	1.914
Buenos Aires Resto	310.004	56.025	58.315	55.633	53.621	45.659	38.657	2.094
Catamarca	20.768	3.815	3.868	3.416	3.318	3.110	3.044	197
Córdoba	167.851	30.908	30.293	30.215	28.185	23.919	22.195	2.136
Corrientes	53.370	10.582	10.210	9.087	8.621	7.594	6.743	533
Chaco	52.725		12.139	11.748	10.724	9.401	8.186	527
Chubut	30.202	5.599	5.743	5.285	4.967	4.377	3.799	432
Entre Ríos	65.522	12.661	13.094	11.675	10.472	9.087	7.875	658
Formosa	31.343	6.185	5.718	5.330	5.188	4.584	4.086	252
Jujuy	32.742		7.124	7.259	6.687	5.870	5.322	480
La Pampa	17.123	3.066	3.321	3.046	2.759	2.597	2.258	76
La Rioja	16.173		3.344	3.493	3.305	2.940	2.793	298
Mendoza	71.611		16.822	15.854	14.839	12.024	10.924	1.148
Misiones	49.739		12.638	11.550	9.840	8.096	6.949	666
Neuquén	25.671		6.269	5.764	4.849	4.286	3.787	716
Río Negro	30.521		6.177	6.490	6.191	5.824	5.284	555
Salta	62.341		14.976	13.917	12.099	10.758	9.631	960
San Juan	38.473	7.874	7.817	6.899	5.991	4.934	4.449	509
San Luis	25.357	4.708	4.798	4.361	4.024	3.691	3.337	438
Santa Cruz	15.038		3.033	3.623	3.090	2.747	2.299	246
Santa Fe	122.140		29.068	27.104	25.022	21.065	18.309	1.572
Santiago del Estero	40.554		9.469	9.109	8.039	7.028	6.412	497
Tucumán	75.670	14.407	14.455	13.092	11.918	10.819	10.231	748
Tierra del Fuego	8.495	1.466	1.497	1.514	1.375	1.350	1.188	105

Fuente: Relevamiento Anual 2020. RedFIE-DIE.

Alumnos por Estructura Provincial. Mujeres

2.4.4.1. Alumnos del sector de gestión estatal por año de estudio según división político-territorial. Mujeres.

División político-territorial	Año de estudio							
	Total	7°	8°	9°	10°	11°	12°	13° y 14°
Total País	1.348.949	173.747	281.576	261.805	240.501	202.209	172.192	16.919
Ciudad de Buenos Aires	45.558		10.346	10.071	9.135	8.018	7.016	972
Buenos Aires	528.375	99.373	102.852	94.797	91.170	75.603	61.055	3.525
Conurbano	308.389	58.830	60.473	55.161	52.583	43.967	35.793	1.582
Buenos Aires Resto	219.986	40.543	42.379	39.636	38.587	31.636	25.262	1.943
Catamarca	16.051	2.954	3.105	2.607	2.564	2.363	2.261	197
Córdoba	96.374	18.321	17.771	17.666	16.086	12.927	11.856	1.747
Corrientes	43.665	8.851	8.497	7.465	7.011	6.062	5.333	446
Chaco	42.726		9.978	9.656	8.604	7.500	6.476	512
Chubut	26.183	4.867	5.038	4.598	4.316	3.754	3.194	416
Entre Ríos	47.682	9.476	9.890	8.599	7.523	6.275	5.298	621
Formosa	27.783	5.561	5.111	4.705	4.614	4.043	3.552	197
Jujuy	27.125		5.971	6.116	5.535	4.809	4.268	426
La Pampa	13.245	2.438	2.656	2.350	2.114	1.973	1.642	72
La Rioja	13.729		2.841	2.993	2.822	2.462	2.319	292
Mendoza	54.508		13.208	12.299	11.197	8.797	7.886	1.121
Misiones	37.428		9.951	9.046	7.306	5.825	4.716	584
Neuquén	21.625		5.402	4.858	4.046	3.535	3.097	687
Río Negro	24.031		4.809	5.122	4.830	4.590	4.151	529
Salta	49.592		12.174	11.266	9.570	8.399	7.296	887
San Juan	29.221	6.222	6.130	5.221	4.452	3.617	3.158	421
San Luis	21.920	4.121	4.224	3.780	3.447	3.133	2.777	438
Santa Cruz	12.572		2.553	3.132	2.611	2.248	1.814	214
Santa Fe	79.802		20.072	18.188	16.321	12.938	10.879	1.404
Santiago del Estero	29.994		7.344	6.905	5.918	4.941	4.465	421
Tucumán	53.628	10.454	10.545	9.272	8.327	7.448	6.877	705
Tierra del Fuego	6.132	1.109	1.108	1.093	982	949	806	85

Fuente: Relevamiento Anual 2020. RedFIE-DIE.

Alumnos por Estructura Provincial. Mujeres

2.4.4.2. Alumnos del sector de gestión privado por año de estudio según división político-territorial. Mujeres.

División político-territorial	Año de estudio							
	Total	7°	8°	9°	10°	11°	12°	13° y 14°
Total País	606.431	74.274	112.836	112.282	108.617	101.096	95.444	1.882
Ciudad de Buenos Aires	52.200		10.667	11.101	10.804	10.253	9.303	72
Buenos Aires	275.818	47.377	48.674	48.287	46.506	43.330	41.161	483
Conurbano	185.800	31.895	32.738	32.290	31.472	29.307	27.766	332
Buenos Aires Resto	90.018	15.482	15.936	15.997	15.034	14.023	13.395	151
Catamarca	4.717	861	763	809	754	747	783	
Córdoba	71.477	12.587	12.522	12.549	12.099	10.992	10.339	389
Corrientes	9.705	1.731	1.713	1.622	1.610	1.532	1.410	87
Chaco	9.999		2.161	2.092	2.120	1.901	1.710	15
Chubut	4.019	732	705	687	651	623	605	16
Entre Ríos	17.840	3.185	3.204	3.076	2.949	2.812	2.577	37
Formosa	3.560	624	607	625	574	541	534	55
Jujuy	5.617		1.153	1.143	1.152	1.061	1.054	54
La Pampa	3.878	628	665	696	645	624	616	4
La Rioja	2.444		503	500	483	478	474	6
Mendoza	17.103		3.614	3.555	3.642	3.227	3.038	27
Misiones	12.311		2.687	2.504	2.534	2.271	2.233	82
Neuquén	4.046		867	906	803	751	690	29
Río Negro	6.490		1.368	1.368	1.361	1.234	1.133	26
Salta	12.749		2.802	2.651	2.529	2.359	2.335	73
San Juan	9.252	1.652	1.687	1.678	1.539	1.317	1.291	88
San Luis	3.437	587	574	581	577	558	560	
Santa Cruz	2.466		480	491	479	499	485	32
Santa Fe	42.338		8.996	8.916	8.701	8.127	7.430	168
Santiago del Estero	10.560		2.125	2.204	2.121	2.087	1.947	76
Tucumán	22.042	3.953	3.910	3.820	3.591	3.371	3.354	43
Tierra del Fuego	2.363	357	389	421	393	401	382	20

Fuente: Relevamiento Anual 2020. RedFIE-DIE.

Repitientes

2.4.5. Alumnos repitientes según división político-territorial.

División político-territorial	Año de estudio							
	Total	7°	8°	9°	10°	11°	12°	13° y 14°
Total País	340.382	45.652	96.801	79.784	61.743	36.679	18.346	1.377
Ciudad de Buenos Aires	12.594		3.690	3.456	2.665	1.862	826	95
Buenos Aires	147.935	25.889	36.848	29.655	27.018	17.488	10.425	612
Conurbano	91.144	15.564	22.651	18.055	16.537	11.231	6.809	297
Buenos Aires Resto	56.791	10.325	14.197	11.600	10.481	6.257	3.616	315
Catamarca	3.293	929	915	611	366	251	217	4
Córdoba	21.179	4.478	5.657	5.275	3.823	1.517	411	18
Corrientes	9.571	2.581	2.523	1.797	1.269	855	516	30
Chaco	9.373		3.444	2.661	1.595	1.066	569	38
Chubut	4.554	850	1.248	995	710	475	246	30
Entre Ríos	14.098	3.569	4.310	2.891	2.077	1.136	115	
Formosa	5.163	1.570	1.299	922	733	438	195	6
Jujuy	6.428		2.035	1.968	1.321	815	273	16
La Pampa	3.880	731	1.459	903	465	278	44	
La Rioja	936		273	256	205	124	70	8
Mendoza	10.949		3.115	3.046	2.532	1.307	845	104
Misiones	10.192		3.258	3.188	1.970	1.086	610	80
Neuquén	6.804		2.142	1.985	1.351	832	413	81
Río Negro	4.487		1.049	1.417	867	664	453	37
Salta	13.026		4.905	3.869	2.201	1.480	508	63
San Juan	6.545	1.797	2.047	1.292	914	385	97	13
San Luis	3.467	625	876	746	542	425	216	37
Santa Cruz	120		55	22	9	6	14	14
Santa Fe	27.334		10.277	8.376	6.080	2.232	359	10
Santiago del Estero	7.205		2.195	2.187	1.457	900	398	68
Tucumán	10.239	2.481	2.941	2.050	1.377	878	499	13
Tierra del Fuego	1.010	152	240	216	196	179	27	

Fuente: Relevamiento Anual 2020. RedFIE-DIE.

Repitientes

2.4.5.1 Alumnos repitientes del sector de gestión estatal según división político-territorial.

División político-territorial	Año de estudio							
	Total	7°	8°	9°	10°	11°	12°	13° y 14°
Total País	305.007	42.952	88.957	71.671	54.071	31.363	14.728	1.265
Ciudad de Buenos Aires	10.328		3.112	2.901	2.137	1.479	615	84
Buenos Aires	130.657	24.346	33.588	26.123	23.501	14.569	7.980	550
Conurbano	78.746	14.438	20.331	15.601	14.051	9.096	4.983	246
Buenos Aires Resto	51.911	9.908	13.257	10.522	9.450	5.473	2.997	304
Catamarca	3.108	906	874	579	339	221	185	4
Córdoba	18.239	4.041	4.972	4.469	3.120	1.230	389	18
Corrientes	8.778	2.393	2.346	1.658	1.131	764	457	29
Chaco	8.118		3.096	2.344	1.364	876	400	38
Chubut	4.397	821	1.207	965	688	455	231	30
Entre Ríos	12.976	3.387	4.028	2.651	1.844	953	113	
Formosa	5.012	1.533	1.254	894	711	423	191	6
Jujuy	5.965		1.880	1.833	1.244	747	245	16
La Pampa	3.527	671	1.342	832	412	234	36	
La Rioja	847		246	230	183	119	61	8
Mendoza	10.023		2.908	2.862	2.270	1.146	734	103
Misiones	9.356		3.119	2.940	1.765	956	506	70
Neuquén	6.570		2.097	1.919	1.282	787	404	81
Río Negro	4.116		996	1.323	774	598	392	33
Salta	12.340		4.705	3.695	2.048	1.375	454	63
San Juan	6.199	1.752	1.947	1.206	826	361	94	13
San Luis	3.335	606	852	725	522	397	196	37
Santa Cruz	87		55	22	8	2		
Santa Fe	24.443		9.383	7.445	5.294	1.976	335	10
Santiago del Estero	6.134		1.999	1.938	1.177	707	252	61
Tucumán	9.467	2.344	2.718	1.905	1.241	816	432	11
Tierra del Fuego	985	152	233	212	190	172	26	

Fuente: Relevamiento Anual 2020. RedFIE-DIE.

Repitientes

2.4.5.2 Alumnos repitientes del sector de gestión privado según división político-territorial.

División político-territorial	Año de estudio							
	Total	7°	8°	9°	10°	11°	12°	13° y 14°
Total País	35.375	2.700	7.844	8.113	7.672	5.316	3.618	112
Ciudad de Buenos Aires	2.266		578	555	528	383	211	11
Buenos Aires	17.278	1.543	3.260	3.532	3.517	2.919	2.445	62
Conurbano	12.398	1.126	2.320	2.454	2.486	2.135	1.826	51
Buenos Aires Resto	4.880	417	940	1.078	1.031	784	619	11
Catamarca	185	23	41	32	27	30	32	
Córdoba	2.940	437	685	806	703	287	22	
Corrientes	793	188	177	139	138	91	59	1
Chaco	1.255		348	317	231	190	169	
Chubut	157	29	41	30	22	20	15	
Entre Ríos	1.122	182	282	240	233	183	2	
Formosa	151	37	45	28	22	15	4	
Jujuy	463		155	135	77	68	28	
La Pampa	353	60	117	71	53	44	8	
La Rioja	89		27	26	22	5	9	
Mendoza	926		207	184	262	161	111	1
Misiones	836		139	248	205	130	104	10
Neuquén	234		45	66	69	45	9	
Río Negro	371		53	94	93	66	61	4
Salta	686		200	174	153	105	54	
San Juan	346	45	100	86	88	24	3	
San Luis	132	19	24	21	20	28	20	
Santa Cruz	33				1	4	14	14
Santa Fe	2.891		894	931	786	256	24	
Santiago del Estero	1.071		196	249	280	193	146	7
Tucumán	772	137	223	145	136	62	67	2
Tierra del Fuego	25		7	4	6	7	1	

Fuente: Relevamiento Anual 2020. RedFIE-DIE.

Repitientes. Mujeres

2.4.6. Alumnos repitientes por año de estudio según división político-territorial. Mujeres.

División político-territorial	Año de estudio							
	Total	7°	8°	9°	10°	11°	12°	13° y 14°
Total País	148.951	18.072	40.455	35.146	27.389	17.127	10.202	560
Ciudad de Buenos Aires	5.080		1.376	1.395	1.131	782	371	25
Buenos Aires	67.349	10.515	16.076	13.508	12.392	8.501	6.148	209
Conurbano	41.179	6.381	9.868	8.082	7.404	5.393	3.975	76
Buenos Aires Resto	26.170	4.134	6.208	5.426	4.988	3.108	2.173	133
Catamarca	1.476	360	422	254	182	133	121	4
Córdoba	8.687	1.630	2.353	2.274	1.538	608	278	6
Corrientes	4.177	1.013	1.083	789	600	418	267	7
Chaco	4.342		1.519	1.228	760	528	298	9
Chubut	1.966	309	562	410	311	212	148	14
Entre Ríos	6.016	1.338	1.847	1.294	924	575	38	
Formosa	2.062	559	488	399	318	195	98	5
Jujuy	2.637		787	852	537	334	122	5
La Pampa	1.514	254	562	377	160	130	31	
La Rioja	412		101	108	97	65	36	5
Mendoza	4.697		1.189	1.336	1.075	600	435	62
Misiones	4.559		1.267	1.392	984	541	333	42
Neuquén	2.960		914	827	601	366	216	36
Río Negro	1.696		305	498	320	311	236	26
Salta	5.383		1.848	1.673	933	659	238	32
San Juan	2.800	783	898	540	376	166	31	6
San Luis	1.633	272	391	356	240	233	122	19
Santa Cruz	68		31	20	4	1	5	7
Santa Fe	11.313		4.139	3.610	2.568	896	93	7
Santiago del Estero	3.180		872	1.025	634	403	219	27
Tucumán	4.570	982	1.328	897	640	404	312	7
Tierra del Fuego	374	57	97	84	64	66	6	

Fuente: Relevamiento Anual 2020. RedFIE-DIE.

Repitientes. Mujeres

2.4.6.1 Alumnos repitientes del sector de gestión estatal por año de estudio según división político-territorial. Mujeres.

División político-territorial	Año de estudio							
	Total	7°	8°	9°	10°	11°	12°	13° y 14°
Total País	131.884	16.838	36.901	31.286	23.776	14.491	8.078	514
Ciudad de Buenos Aires	4.083		1.144	1.125	925	602	267	20
Buenos Aires	58.521	9.750	14.545	11.760	10.630	6.980	4.663	193
Conurbano	34.870	5.808	8.798	6.896	6.184	4.253	2.867	64
Buenos Aires Resto	23.651	3.942	5.747	4.864	4.446	2.727	1.796	129
Catamarca	1.380	346	403	238	169	116	104	4
Córdoba	7.427	1.452	2.039	1.918	1.234	511	267	6
Corrientes	3.834	936	1.007	729	540	375	241	6
Chaco	3.758		1.376	1.089	645	433	206	9
Chubut	1.917	303	546	399	305	207	143	14
Entre Ríos	5.459	1.255	1.705	1.172	819	470	38	
Formosa	2.009	550	470	389	312	188	95	5
Jujuy	2.426		722	785	498	307	109	5
La Pampa	1.378	238	518	349	144	106	23	
La Rioja	382		94	102	88	63	30	5
Mendoza	4.273		1.104	1.262	951	522	373	61
Misiones	4.096		1.201	1.257	865	463	276	34
Neuquén	2.864		890	800	578	349	211	36
Río Negro	1.539		283	460	283	284	203	26
Salta	5.025		1.763	1.579	852	596	203	32
San Juan	2.651	765	857	498	336	158	31	6
San Luis	1.568	265	378	346	230	219	111	19
Santa Cruz	54		31	20	3			
Santa Fe	10.095		3.753	3.207	2.231	808	89	7
Santiago del Estero	2.634		769	901	513	305	125	21
Tucumán	4.147	921	1.211	817	563	366	264	5
Tierra del Fuego	364	57	92	84	62	63	6	

Fuente: Relevamiento Anual 2020. RedFIE-DIE.

Repitientes. Mujeres

2.4.6.2 Alumnos repitientes del sector de gestión privado por año de estudio según división político-territorial. Mujeres.

División político-territorial	Año de estudio							
	Total	7°	8°	9°	10°	11°	12°	13° y 14°
Total País	17.067	1.234	3.554	3.860	3.613	2.636	2.124	46
Ciudad de Buenos Aires	997		232	270	206	180	104	5
Buenos Aires	8.828	765	1.531	1.748	1.762	1.521	1.485	16
Conurbano	6.309	573	1.070	1.186	1.220	1.140	1.108	12
Buenos Aires Resto	2.519	192	461	562	542	381	377	4
Catamarca	96	14	19	16	13	17	17	
Córdoba	1.260	178	314	356	304	97	11	
Corrientes	343	77	76	60	60	43	26	1
Chaco	584		143	139	115	95	92	
Chubut	49	6	16	11	6	5	5	
Entre Ríos	557	83	142	122	105	105		
Formosa	53	9	18	10	6	7	3	
Jujuy	211		65	67	39	27	13	
La Pampa	136	16	44	28	16	24	8	
La Rioja	30		7	6	9	2	6	
Mendoza	424		85	74	124	78	62	1
Misiones	463		66	135	119	78	57	8
Neuquén	96		24	27	23	17	5	
Río Negro	157		22	38	37	27	33	
Salta	358		85	94	81	63	35	
San Juan	149	18	41	42	40	8		
San Luis	65	7	13	10	10	14	11	
Santa Cruz	14				1	1	5	7
Santa Fe	1.218		386	403	337	88	4	
Santiago del Estero	546		103	124	121	98	94	6
Tucumán	423	61	117	80	77	38	48	2
Tierra del Fuego	10		5		2	3		

Fuente: Relevamiento Anual 2020. RedFIE-DIE.

Secciones

2.4.7 Secciones/ divisiones por tipo de sección y año de estudio según división político-territorial.

División político-territorial	Total	Tipo de sección/división y año de estudio									
		Independientes								Múltiples	Multinivel
		Total	7°	8°	9°	10°	11°	12°	13° y 14°		
Total País	159.841	157.983	19.872	31.131	28.775	26.754	24.774	23.342	3.335	1.858	60
Ciudad de Buenos Aires	8.026	8.026		1.745	1.654	1.528	1.462	1.408	229		
Buenos Aires	63.092	62.861	11.609	11.138	10.427	10.281	9.587	8.905	914	231	
Conurbano	37.425	37.407	6.873	6.649	6.234	6.160	5.740	5.339	412	18	
Buenos Aires Resto	25.667	25.454	4.736	4.489	4.193	4.121	3.847	3.566	502	213	
Catamarca	2.339	2.295	408	396	384	363	355	352	37	44	2
Córdoba	12.676	12.370	2.299	2.219	2.050	1.893	1.784	1.733	392	306	
Corrientes	4.323	4.312	835	790	725	646	619	597	100	11	
Chaco	4.524	4.500		1.127	988	824	768	725	68	24	
Chubut	2.426	2.377	439	437	415	370	342	317	57	49	
Entre Ríos	6.364	6.338	1.217	1.174	1.057	965	909	870	146	26	
Formosa	2.877	2.680	537	494	457	431	374	351	36	197	
Jujuy	2.810	2.810		640	602	562	495	449	62		
La Pampa	1.657	1.639	279	286	285	262	258	249	20	18	
La Rioja	1.447	1.414		312	299	263	250	247	43	33	40
Mendoza	5.389	5.388		1.285	1.144	1.037	912	858	152	1	
Misiones	4.451	4.221		1.032	883	841	692	661	112	230	
Neuquén	2.284	2.282		575	499	412	366	350	80	2	
Río Negro	2.672	2.656		535	542	535	508	471	65	16	
Salta	5.191	5.090		1.243	1.112	940	841	811	143	101	
San Juan	3.035	2.986	581	551	495	464	436	389	70	49	12
San Luis	2.413	2.345	419	415	396	373	356	319	67	68	4
Santa Cruz	1.077	1.071		255	253	199	176	156	32	6	
Santa Fe	10.485	10.400		2.421	2.179	1.976	1.794	1.709	321	85	
Santiago del Estero	3.581	3.378		884	818	578	526	504	68	203	2
Tucumán	5.907	5.753	1.114	1.038	970	885	842	800	104	154	
Tierra del Fuego	795	791	135	139	141	126	122	111	17	4	

Fuente: Relevamiento Anual 2020. RedFIE-DIE.

Secciones

2.4.7.1. Secciones/divisiones del sector de gestión estatal por tipo de sección y año de estudio según división político-territorial.

División político-territorial	Total	Tipo de sección/división y año de estudio									
		Independientes								Múltiples	Multinivel
		Total	7°	8°	9°	10°	11°	12°	13° y 14°		
Total País	118.552	116.721	14.859	23.537	21.356	19.595	17.843	16.558	2.973	1.831	60
Ciudad de Buenos Aires	4.440	4.440		1.018	927	813	761	719	202		
Buenos Aires	44.862	44.632	8.405	7.974	7.320	7.321	6.705	6.098	809	230	
Conurbano	25.389	25.371	4.756	4.563	4.188	4.204	3.832	3.480	348	18	
Buenos Aires Resto	19.473	19.261	3.649	3.411	3.132	3.117	2.873	2.618	461	212	
Catamarca	2.028	1.984	353	342	333	312	305	302	37	44	2
Córdoba	8.111	7.817	1.487	1.419	1.285	1.170	1.082	1.042	332	294	
Corrientes	3.568	3.557	703	661	598	524	503	487	81	11	
Chaco	3.746	3.723		961	823	668	620	589	62	23	
Chubut	2.138	2.091	389	390	367	323	297	273	52	47	
Entre Ríos	5.091	5.069	993	953	845	761	708	671	138	22	
Formosa	2.614	2.418	490	449	414	388	334	311	32	196	
Jujuy	2.413	2.413		561	523	480	417	374	58		
La Pampa	1.358	1.340	230	238	233	212	209	200	18	18	
La Rioja	1.237	1.206		266	254	223	211	210	42	31	40
Mendoza	4.245	4.244		1.036	912	809	696	643	148	1	
Misiones	3.511	3.281		838	701	651	512	483	96	230	
Neuquén	1.958	1.956		506	430	349	305	291	75	2	
Río Negro	2.186	2.172		434	443	437	418	383	57	14	
Salta	4.304	4.203		1.051	930	763	677	649	133	101	
San Juan	2.370	2.321	465	436	385	358	333	287	57	49	12
San Luis	2.127	2.059	373	369	350	323	306	271	67	68	4
Santa Cruz	900	894		220	217	165	142	122	28	6	
Santa Fe	7.395	7.312		1.780	1.549	1.363	1.210	1.130	280	83	
Santiago del Estero	2.874	2.671		734	676	439	391	371	60	203	2
Tucumán	4.461	4.307	865	790	732	647	609	570	94	154	
Tierra del Fuego	615	611	106	111	109	96	92	82	15	4	

Fuente: Relevamiento Anual 2020. RedFIE-DIE.

Secciones

2.4.7.2. Secciones/divisiones del sector de gestión privado por tipo de sección y año de estudio según división político-territorial.

División político-territorial	Total	Tipo de sección/división y año de estudio									
		Independientes								Múltiples	Multinivel
		Total	7°	8°	9°	10°	11°	12°	13° y 14°		
Total País	41.289	41.262	5.013	7.594	7.419	7.159	6.931	6.784	362	27	
Ciudad de Buenos Aires	3.586	3.586		727	727	715	701	689	27		
Buenos Aires	18.230	18.229	3.204	3.164	3.107	2.960	2.882	2.807	105	1	
Conurbano	12.036	12.036	2.117	2.086	2.046	1.956	1.908	1.859	64		
Buenos Aires Resto	6.194	6.193	1.087	1.078	1.061	1.004	974	948	41	1	
Catamarca	311	311	55	54	51	51	50	50			
Córdoba	4.565	4.553	812	800	765	723	702	691	60	12	
Corrientes	755	755	132	129	127	122	116	110	19		
Chaco	778	777		166	165	156	148	136	6	1	
Chubut	288	286	50	47	48	47	45	44	5	2	
Entre Ríos	1.273	1.269	224	221	212	204	201	199	8	4	
Formosa	263	262	47	45	43	43	40	40	4	1	
Jujuy	397	397		79	79	82	78	75	4		
La Pampa	299	299	49	48	52	50	49	49	2		
La Rioja	210	208		46	45	40	39	37	1	2	
Mendoza	1.144	1.144		249	232	228	216	215	4		
Misiones	940	940		194	182	190	180	178	16		
Neuquén	326	326		69	69	63	61	59	5		
Río Negro	486	484		101	99	98	90	88	8	2	
Salta	887	887		192	182	177	164	162	10		
San Juan	665	665	116	115	110	106	103	102	13		
San Luis	286	286	46	46	46	50	50	48			
Santa Cruz	177	177		35	36	34	34	34	4		
Santa Fe	3.090	3.088		641	630	613	584	579	41	2	
Santiago del Estero	707	707		150	142	139	135	133	8		
Tucumán	1.446	1.446	249	248	238	238	233	230	10		
Tierra del Fuego	180	180	29	28	32	30	30	29	2		

Fuente: Relevamiento Anual 2020. RedFIE-DIE.

Cargos

2.4.8. Cargos docentes por pertenencia la planta orgánica funcional y función educativa según división político-territorial.

División político-territorial	Total	Dentro de la Planta Funcional			Fuera de la Planta Funcional
		Dirección	Frente a alumnos	Apoyo	
Total País	222.410	49.285	68.721	100.030	4.374
Ciudad de Buenos Aires	28.673	4.025	15.677	8.038	933
Buenos Aires	60.198	15.933	1.497	41.712	1.056
Conurbano	34.294	8.979	671	23.878	766
Buenos Aires Resto	25.904	6.954	826	17.834	290
Catamarca	3.865	748	1.639	1.376	102
Córdoba	13.288	2.802	2.451	7.711	324
Corrientes	6.957	2.047	2.351	1.963	596
Chaco	4.673	1.103	778	2.705	87
Chubut	5.139	711	2.874	1.455	99
Entre Ríos	6.770	1.738	2.240	2.729	63
Formosa	3.075	786	1.474	764	51
Jujuy	3.408	847	713	1.830	18
La Pampa	2.850	668	1.194	988	
La Rioja	1.914	495	545	836	38
Mendoza	11.269	1.994	4.608	4.589	78
Misiones	4.322	1.171	1.289	1.846	16
Neuquén	4.664	1.437	1.279	1.888	60
Río Negro	10.069	1.017	6.976	1.999	77
Salta	5.708	1.478	2.241	1.963	26
San Juan	3.637	974	1.041	1.539	83
San Luis	9.038	817	6.275	1.361	585
Santa Cruz	2.714	556	346	1.812	
Santa Fe	10.584	3.165	3.252	4.161	6
Santiago del Estero	10.983	2.384	5.747	2.812	40
Tucumán	6.826	2.019	1.871	2.900	36
Tierra del Fuego	1.786	370	363	1.053	

Fuente: Relevamiento Anual 2020. RedFIE-DIE.

Cargos

2.4.8.1. Cargos docentes del sector de gestión estatal por pertenencia a la planta orgánica funcional y función educativa según división político-territorial.

División político-territorial	Total	Dentro de la Planta Funcional			Fuera de la Planta Funcional
		Dirección	Frente a alumnos	Apoyo	
Total País	171.439	35.800	56.569	77.085	1.985
Ciudad de Buenos Aires	19.071	2.104	11.530	5.310	127
Buenos Aires	44.740	11.100	883	32.633	124
Conurbano	24.430	5.874	396	18.065	95
Buenos Aires Resto	20.310	5.226	487	14.568	29
Catamarca	3.423	654	1.480	1.191	98
Córdoba	8.824	1.640	1.986	4.921	277
Corrientes	5.720	1.626	1.943	1.629	522
Chaco	3.811	864	672	2.266	9
Chubut	4.235	599	2.331	1.274	31
Entre Ríos	5.318	1.290	1.911	2.115	2
Formosa	2.833	694	1.433	674	32
Jujuy	2.958	708	635	1.599	16
La Pampa	2.358	559	1.010	789	
La Rioja	1.638	435	434	738	31
Mendoza	9.894	1.594	4.356	3.912	32
Misiones	3.052	801	965	1.280	6
Neuquén	4.100	1.254	1.173	1.672	1
Río Negro	8.453	819	5.937	1.681	16
Salta	4.202	1.103	1.574	1.512	13
San Juan	2.927	765	964	1.163	35
San Luis	7.455	701	4.978	1.199	577
Santa Cruz	2.370	461	346	1.563	
Santa Fe	7.827	2.141	2.972	2.713	1
Santiago del Estero	9.417	2.095	5.083	2.212	27
Tucumán	5.400	1.523	1.661	2.208	8
Tierra del Fuego	1.413	270	312	831	

Fuente: Relevamiento Anual 2020. RedFIE-DIE.

Cargos

2.4.8.2. Cargos docentes del sector de gestión privado por pertenencia a la planta orgánica funcional y función educativa según división político-territorial.

División político-territorial	Total	Dentro de la Planta Funcional			Fuera de la Planta Funcional
		Dirección	Frente a alumnos	Apoyo	
Total País	50.971	13.485	12.152	22.945	2.389
Ciudad de Buenos Aires	9.602	1.921	4.147	2.728	806
Buenos Aires	15.458	4.833	614	9.079	932
Conurbano	9.864	3.105	275	5.813	671
Buenos Aires Resto	5.594	1.728	339	3.266	261
Catamarca	442	94	159	185	4
Córdoba	4.464	1.162	465	2.790	47
Corrientes	1.237	421	408	334	74
Chaco	862	239	106	439	78
Chubut	904	112	543	181	68
Entre Ríos	1.452	448	329	614	61
Formosa	242	92	41	90	19
Jujuy	450	139	78	231	2
La Pampa	492	109	184	199	
La Rioja	276	60	111	98	7
Mendoza	1.375	400	252	677	46
Misiones	1.270	370	324	566	10
Neuquén	564	183	106	216	59
Río Negro	1.616	198	1.039	318	61
Salta	1.506	375	667	451	13
San Juan	710	209	77	376	48
San Luis	1.583	116	1.297	162	8
Santa Cruz	344	95		249	
Santa Fe	2.757	1.024	280	1.448	5
Santiago del Estero	1.566	289	664	600	13
Tucumán	1.426	496	210	692	28
Tierra del Fuego	373	100	51	222	

Fuente: Relevamiento Anual 2020. RedFIE-DIE.

Horas Cátedra

2.4.9. Horas cátedra por pertenencia a la planta orgánica funcional, función educativa y sector de gestión según división político-territorial.

División político-territorial	Total	Dentro de la Planta Funcional									Fuera de la Planta Funcional		
		Proyectos y Programas Institucionales			Dictado de clases			Otras actividades /funciones			Total	Estatal	Privado
		Total	Estatal	Privado	Total	Estatal	Privado	Total	Estatal	Privado			
Total País	6.541.267	121.945	86.078	35.867	6.257.977	4.567.656	1.690.321	93.946	69.894	24.052	67.400	32.328	35.072
Ciudad de Buenos Aires	321.162	10.962	9.820	1.142	289.368	136.908	152.460	14.365	11.850	2.515	6.467	174	6.293
Buenos Aires	2.456.845	7.392	5.739	1.653	2.412.801	1.654.803	757.998	19.979	14.114	5.865	16.674	2.858	13.816
Conurbano	1.448.245	3.032	2.306	726	1.425.044	928.884	496.160	7.355	6.674	681	12.816	2.503	10.313
Buenos Aires Resto	1.008.600	4.361	3.434	927	987.758	725.919	261.839	12.624	7.440	5.185	3.858	355	3.503
Catamarca	112.538	31	31		111.752	99.228	12.524	594	594		161	10	151
Córdoba	555.784	9.409	3.524	5.885	535.170	336.892	198.278	3.455	1.382	2.073	7.750	7.285	465
Corrientes	177.878	1.820	1.554	266	170.114	141.648	28.466	1.525	905	620	4.419	241	4.178
Chaco	215.113	3.052	2.479	573	207.599	177.551	30.048	3.430	1.902	1.528	1.032	70	962
Chubut	117.206	6.176	5.687	489	107.343	93.897	13.446	1.517	1.079	438	2.170	1.083	1.087
Entre Ríos	294.024	8.657	7.163	1.494	276.192	225.811	50.381	7.874	7.413	461	1.301	96	1.205
Formosa	85.702	179	134	45	84.809	75.438	9.371	425	186	239	289	51	238
Jujuy	130.336	489	95	394	114.703	96.397	18.306	1.729	1.401	328	13.415	13.415	
La Pampa	68.175	414	279	135	65.562	53.587	11.975	311	232	79	1.888	1.888	
La Rioja	67.032	1.205	948	257	63.261	55.249	8.012	1.855	1.593	262	711	223	488
Mendoza	267.046	4.895	4.256	639	246.021	197.636	48.385	11.427	9.688	1.739	4.703	2.774	1.929
Misiones	181.697	727	343	384	176.980	137.284	39.696	3.060	2.656	404	930	605	325
Neuquén	98.461	1.090	856	234	92.709	79.368	13.341	3.966	3.598	368	696	12	684
Río Negro	43.834	216	109	107	42.724	27.230	15.494	160	115	45	734	2	732
Salta	212.507	1.071	521	550	210.137	176.817	33.320	966	914	52	333	54	279
San Juan	116.888	138	138		114.671	87.759	26.912	251	207	44	1.828	733	1.095
San Luis	77.152	515	484	31	75.174	65.609	9.565	806	806		657	528	129
Santa Cruz	62.354	6.641	5.543	1.098	50.112	42.299	7.813	5.585	4.000	1.585	16		16
Santa Fe	459.736	52.198	32.944	19.254	401.946	284.756	117.190	5.263	1.484	3.779	329		329
Santiago del Estero	146.642	707	587	120	144.589	120.288	24.301	839	810	29	507	166	341
Tucumán	230.269	2.297	1.278	1.019	225.167	171.069	54.098	2.415	1.446	969	390	60	330
Tierra del Fuego	42.886	1.664	1.566	98	39.073	30.132	8.941	2.149	1.519	630			

Notas:

Los módulos son convertidos a horas cátedra bajo la relación 1 módulo = 1,5 horas cátedra.

Los módulos sólo se presentan en Educación Común en la provincia de Buenos Aires.

Diferencia entre parciales (Conurbano y Resto) y total (Buenos Aires) por redondeo.

Fuente: Relevamiento Anual 2020. RedFIE-DIE.

Salidos con Pase

2.4.10. Alumnos salidos con pase por año de estudio según división político-territorial. Año 2019.

División político-territorial	Año de estudio							
	Total	7°	8°	9°	10°	11°	12°	13° y 14°
Total País	102.028	16.414	24.863	21.052	20.327	13.991	5.188	193
Ciudad de Buenos Aires	3.881		1.129	860	882	700	296	14
Buenos Aires	49.535	11.354	10.672	8.595	9.856	6.655	2.348	55
Conurbano	28.409	6.378	6.055	4.969	5.538	3.982	1.456	31
Buenos Aires Resto	21.126	4.976	4.617	3.626	4.318	2.673	892	24
Catamarca	1.074	268	224	227	177	111	65	2
Córdoba	7.263	1.736	1.438	1.456	1.418	833	363	19
Corrientes	1.367	327	341	266	213	156	63	1
Chaco	2.320		688	545	408	391	279	9
Chubut	1.249	245	247	241	246	194	65	11
Entre Ríos	3.245	760	774	609	596	365	138	3
Formosa	1.283	302	280	258	215	173	54	1
Jujuy	1.235		377	287	235	211	120	5
La Pampa	762	150	168	146	143	95	57	3
La Rioja	716		201	175	168	125	44	3
Mendoza	3.693		1.279	1.007	717	507	168	15
Misiones	2.738		838	717	551	444	185	3
Neuquén	1.130		409	261	204	181	73	2
Río Negro	2.113		486	619	505	373	128	2
Salta	2.333		728	640	427	357	160	21
San Juan	756	191	217	148	125	58	15	2
San Luis	1.671	469	399	346	267	132	51	7
Santa Cruz	820		239	202	199	141	39	
Santa Fe	9.611		2.938	2.827	2.223	1.345	273	5
Santiago del Estero	696		278	161	127	103	27	
Tucumán	1.510	419	333	265	236	180	71	6
Tierra del Fuego	1.027	193	180	194	189	161	106	4

Fuente: Relevamiento Anual 2020. RedFIE-DIE.

Salidos con Pase

2.4.10.1 Alumnos salidos con pase del sector de gestión estatal por año de estudio según división político-territorial. Año 2019.

División político-territorial	Año de estudio							
	Total	7°	8°	9°	10°	11°	12°	13° y 14°
Total País	85.539	14.084	21.255	17.431	16.710	11.531	4.347	181
Ciudad de Buenos Aires	2.857		900	628	615	488	218	8
Buenos Aires	41.641	9.718	8.995	7.038	8.245	5.574	2.019	52
Conurbano	23.207	5.294	5.005	3.956	4.463	3.217	1.244	28
Buenos Aires Resto	18.434	4.424	3.990	3.082	3.782	2.357	775	24
Catamarca	902	247	198	187	133	85	50	2
Córdoba	5.691	1.433	1.157	1.141	1.072	606	263	19
Corrientes	1.143	276	280	222	184	128	53	
Chaco	1.945		569	454	328	343	243	8
Chubut	1.053	206	210	215	195	161	55	11
Entre Ríos	2.833	677	691	540	491	311	120	3
Formosa	1.191	283	263	241	193	160	50	1
Jujuy	1.038		345	235	183	174	96	5
La Pampa	662	124	149	134	130	74	48	3
La Rioja	667		189	166	150	118	41	3
Mendoza	3.380		1.202	931	637	442	153	15
Misiones	2.356		742	619	457	383	152	3
Neuquén	991		368	233	174	147	68	1
Río Negro	1.902		444	568	462	314	112	2
Salta	1.964		621	542	344	300	136	21
San Juan	711	181	211	138	116	53	10	2
San Luis	1.576	440	385	331	248	121	44	7
Santa Cruz	769		225	195	187	129	33	
Santa Fe	7.646		2.434	2.188	1.726	1.080	213	5
Santiago del Estero	580		255	121	99	83	22	
Tucumán	1.108	315	260	193	174	114	46	6
Tierra del Fuego	933	184	162	171	167	143	102	4

Fuente: Relevamiento Anual 2020. RedFIE-DIE.

Salidos con Pase

2.4.10.2 Alumnos salidos con pase del sector de gestión privado por año de estudio según división político-territorial. Año 2019.

División político-territorial	Año de estudio							
	Total	7°	8°	9°	10°	11°	12°	13° y 14°
Total País	16.489	2.330	3.608	3.621	3.617	2.460	841	12
Ciudad de Buenos Aires	1.024		229	232	267	212	78	6
Buenos Aires	7.894	1.636	1.677	1.557	1.611	1.081	329	3
Conurbano	5.202	1.084	1.050	1.013	1.075	765	212	3
Buenos Aires Resto	2.692	552	627	544	536	316	117	
Catamarca	172	21	26	40	44	26	15	
Córdoba	1.572	303	281	315	346	227	100	
Corrientes	224	51	61	44	29	28	10	1
Chaco	375		119	91	80	48	36	1
Chubut	196	39	37	26	51	33	10	
Entre Ríos	412	83	83	69	105	54	18	
Formosa	92	19	17	17	22	13	4	
Jujuy	197		32	52	52	37	24	
La Pampa	100	26	19	12	13	21	9	
La Rioja	49		12	9	18	7	3	
Mendoza	313		77	76	80	65	15	
Misiones	382		96	98	94	61	33	
Neuquén	139		41	28	30	34	5	1
Río Negro	211		42	51	43	59	16	
Salta	369		107	98	83	57	24	
San Juan	45	10	6	10	9	5	5	
San Luis	95	29	14	15	19	11	7	
Santa Cruz	51		14	7	12	12	6	
Santa Fe	1.965		504	639	497	265	60	
Santiago del Estero	116		23	40	28	20	5	
Tucumán	402	104	73	72	62	66	25	
Tierra del Fuego	94	9	18	23	22	18	4	

Fuente: Relevamiento Anual 2020. RedFIE-DIE.

Salidos con Pase. Mujeres

2.4.11. Alumnos salidos con pase por año de estudio según división político-territorial. Mujeres. Año 2019.

División político-territorial	Año de estudio							
	Total	7°	8°	9°	10°	11°	12°	13° y 14°
Total País	50.113	7.600	12.112	10.404	10.044	7.223	2.665	65
Ciudad de Buenos Aires	1.805		524	408	393	337	142	1
Buenos Aires	24.929	5.306	5.418	4.385	5.031	3.558	1.205	26
Conurbano	14.541	3.011	3.161	2.576	2.837	2.185	754	17
Buenos Aires Resto	10.388	2.295	2.257	1.809	2.194	1.373	451	9
Catamarca	537	133	119	113	84	59	28	1
Córdoba	3.408	737	718	693	639	423	188	10
Corrientes	667	130	177	139	108	85	28	
Chaco	1.158		315	283	208	186	165	1
Chubut	668	129	128	136	125	108	39	3
Entre Ríos	1.622	344	423	311	279	189	74	2
Formosa	657	141	160	135	99	95	26	1
Jujuy	606		163	154	101	120	66	2
La Pampa	401	62	87	89	85	45	32	1
La Rioja	363		100	88	86	71	17	1
Mendoza	1.706		575	445	343	254	82	7
Misiones	1.304		371	335	267	224	107	
Neuquén	527		179	113	96	94	44	1
Río Negro	1.051		230	299	259	198	65	
Salta	1.117		322	318	225	171	76	5
San Juan	373	92	104	85	55	27	10	
San Luis	831	241	190	177	127	68	27	1
Santa Cruz	372		99	85	89	80	19	
Santa Fe	4.458		1.350	1.304	1.070	611	122	1
Santiago del Estero	335		120	79	70	47	19	
Tucumán	720	190	157	126	124	89	33	1
Tierra del Fuego	498	95	83	104	81	84	51	

Fuente: Relevamiento Anual 2020. RedFIE-DIE.

Salidos con Pase. Mujeres

2.4.11.1 Alumnos salidos con pase del sector de gestión estatal por año de estudio según división político-territorial. Mujeres. Año 2019.

División político-territorial	Año de estudio							
	Total	7°	8°	9°	10°	11°	12°	13° y 14°
Total País	41.463	6.410	10.203	8.515	8.139	5.909	2.225	62
Ciudad de Buenos Aires	1.303		385	301	268	239	109	1
Buenos Aires	20.584	4.445	4.509	3.534	4.112	2.937	1.023	24
Conurbano	11.655	2.442	2.569	2.033	2.218	1.740	638	15
Buenos Aires Resto	8.929	2.003	1.940	1.501	1.894	1.197	385	9
Catamarca	443	123	107	89	59	43	21	1
Córdoba	2.621	605	583	535	464	297	127	10
Corrientes	552	105	141	118	92	71	25	
Chaco	969		251	234	165	169	149	1
Chubut	576	111	108	128	98	92	36	3
Entre Ríos	1.395	298	377	267	230	159	62	2
Formosa	612	133	152	129	89	85	23	1
Jujuy	501		146	121	82	97	53	2
La Pampa	344	47	76	82	81	33	24	1
La Rioja	340		97	82	79	67	14	1
Mendoza	1.534		539	400	297	216	75	7
Misiones	1.097		324	286	214	188	85	
Neuquén	456		150	103	84	77	42	
Río Negro	959		211	279	244	169	56	
Salta	916		272	258	177	141	63	5
San Juan	345	83	100	80	51	25	6	
San Luis	786	227	187	166	118	63	24	1
Santa Cruz	352		93	82	86	74	17	
Santa Fe	3.514		1.092	999	831	492	99	1
Santiago del Estero	272		106	58	55	37	16	
Tucumán	541	143	123	95	95	59	25	1
Tierra del Fuego	451	90	74	89	68	79	51	

Fuente: Relevamiento Anual 2020. RedFIE-DIE.

Salidos con Pase. Mujeres

2.4.11.2 Alumnos salidos con pase del sector de gestión privado por año de estudio según división político-territorial. Mujeres. Año 2019.

División político-territorial	Año de estudio							
	Total	7°	8°	9°	10°	11°	12°	13° y 14°
Total País	8.650	1.190	1.909	1.889	1.905	1.314	440	3
Ciudad de Buenos Aires	502		139	107	125	98	33	
Buenos Aires	4.345	861	909	851	919	621	182	2
Conurbano	2.886	569	592	543	619	445	116	2
Buenos Aires Resto	1.459	292	317	308	300	176	66	
Catamarca	94	10	12	24	25	16	7	
Córdoba	787	132	135	158	175	126	61	
Corrientes	115	25	36	21	16	14	3	
Chaco	189		64	49	43	17	16	
Chubut	92	18	20	8	27	16	3	
Entre Ríos	227	46	46	44	49	30	12	
Formosa	45	8	8	6	10	10	3	
Jujuy	105		17	33	19	23	13	
La Pampa	57	15	11	7	4	12	8	
La Rioja	23		3	6	7	4	3	
Mendoza	172		36	45	46	38	7	
Misiones	207		47	49	53	36	22	
Neuquén	71		29	10	12	17	2	1
Río Negro	92		19	20	15	29	9	
Salta	201		50	60	48	30	13	
San Juan	28	9	4	5	4	2	4	
San Luis	45	14	3	11	9	5	3	
Santa Cruz	20		6	3	3	6	2	
Santa Fe	944		258	305	239	119	23	
Santiago del Estero	63		14	21	15	10	3	
Tucumán	179	47	34	31	29	30	8	
Tierra del Fuego	47	5	9	15	13	5		

Fuente: Relevamiento Anual 2020. RedFIE-DIE.

Salidos sin Pase

2.4.12 Alumnos salidos sin pase por año de estudio según división político-territorial. Año 2019.

División político-territorial	Año de estudio							
	Total	7°	8°	9°	10°	11°	12°	13° y 14°
Total País	77.271	9.751	25.030	16.659	13.607	7.991	3.825	408
Ciudad de Buenos Aires	2.290		635	466	438	430	266	55
Buenos Aires	11.585	2.582	2.356	1.904	2.486	1.417	728	112
Conurbano	6.209	1.137	1.246	1.061	1.333	917	504	11
Buenos Aires Resto	5.376	1.445	1.110	843	1.153	500	224	101
Catamarca	1.371	474	368	245	130	94	56	4
Córdoba	8.419	2.150	1.726	1.816	1.508	766	423	30
Corrientes	2.300	679	507	352	376	254	123	9
Chaco	3.764		1.394	858	703	517	278	14
Chubut	315	63	82	57	50	47	15	1
Entre Ríos	4.854	1.459	1.423	841	627	319	147	38
Formosa	2.337	878	542	333	309	165	106	4
Jujuy	2.324		895	527	403	316	175	8
La Pampa	531	100	147	107	101	52	24	
La Rioja	568		199	174	102	53	32	8
Mendoza	777		268	146	188	119	43	13
Misiones	6.104		2.773	1.673	962	449	224	23
Neuquén	1.482		606	348	225	189	111	3
Río Negro	977		273	354	172	105	70	3
Salta	6.856		3.141	1.675	1.035	674	311	20
San Juan	2.312	777	546	367	355	173	79	15
San Luis	457	122	118	75	84	37	19	2
Santa Cruz	469		154	107	124	66	15	3
Santa Fe	13.418		5.657	3.480	2.588	1.303	357	33
Santiago del Estero	2.145		880	510	399	240	111	5
Tucumán	1.493	449	313	226	213	184	103	5
Tierra del Fuego	123	18	27	18	29	22	9	

Fuente: Relevamiento Anual 2020. RedFIE-DIE.

Salidos sin Pase

2.4.12.1 Alumnos salidos sin pase del sector de gestión estatal por año de estudio según división político-territorial. Año 2019.

División político-territorial	Año de estudio							
	Total	7°	8°	9°	10°	11°	12°	13° y 14°
Total País	72.463	9.337	23.661	15.587	12.647	7.352	3.486	393
Ciudad de Buenos Aires	1.853		524	373	338	361	203	54
Buenos Aires	11.194	2.517	2.282	1.833	2.389	1.367	697	109
Conurbano	5.964	1.100	1.199	1.017	1.262	888	487	11
Buenos Aires Resto	5.230	1.417	1.083	816	1.127	479	210	98
Catamarca	1.363	474	368	243	129	91	54	4
Córdoba	7.564	1.981	1.587	1.623	1.328	660	365	20
Corrientes	2.128	617	468	324	355	243	112	9
Chaco	3.333		1.251	748	623	455	242	14
Chubut	311	60	82	57	50	46	15	1
Entre Ríos	4.734	1.432	1.392	820	607	307	138	38
Formosa	2.205	842	502	310	291	154	102	4
Jujuy	2.229		857	508	389	299	168	8
La Pampa	430	80	124	89	75	39	23	
La Rioja	535		186	163	97	50	31	8
Mendoza	724		260	136	174	106	35	13
Misiones	5.878		2.679	1.624	922	426	204	23
Neuquén	1.433		594	339	214	182	101	3
Río Negro	963		270	350	170	103	67	3
Salta	6.670		3.067	1.629	1.007	646	301	20
San Juan	2.286	769	539	363	351	170	79	15
San Luis	451	122	117	74	84	34	18	2
Santa Cruz	461		154	107	123	61	13	3
Santa Fe	12.266		5.217	3.191	2.349	1.154	323	32
Santiago del Estero	1.963		828	453	367	212	98	5
Tucumán	1.373	425	291	212	187	165	88	5
Tierra del Fuego	116	18	22	18	28	21	9	

Fuente: Relevamiento Anual 2020. RedFIE-DIE.

Salidos sin Pase

2.4.12.2 Alumnos salidos sin pase del sector de gestión privado por año de estudio según división político-territorial. Año 2019.

División político-territorial	Año de estudio							
	Total	7°	8°	9°	10°	11°	12°	13° y 14°
Total País	4.808	414	1.369	1.072	960	639	339	15
Ciudad de Buenos Aires	437		111	93	100	69	63	1
Buenos Aires	391	65	74	71	97	50	31	3
Conurbano	245	37	47	44	71	29	17	
Buenos Aires Resto	146	28	27	27	26	21	14	3
Catamarca	8			2	1	3	2	
Córdoba	855	169	139	193	180	106	58	10
Corrientes	172	62	39	28	21	11	11	
Chaco	431		143	110	80	62	36	
Chubut	4	3				1		
Entre Ríos	120	27	31	21	20	12	9	
Formosa	132	36	40	23	18	11	4	
Jujuy	95		38	19	14	17	7	
La Pampa	101	20	23	18	26	13	1	
La Rioja	33		13	11	5	3	1	
Mendoza	53		8	10	14	13	8	
Misiones	226		94	49	40	23	20	
Neuquén	49		12	9	11	7	10	
Río Negro	14		3	4	2	2	3	
Salta	186		74	46	28	28	10	
San Juan	26	8	7	4	4	3		
San Luis	6		1	1		3	1	
Santa Cruz	8				1	5	2	
Santa Fe	1.152		440	289	239	149	34	1
Santiago del Estero	182		52	57	32	28	13	
Tucumán	120	24	22	14	26	19	15	
Tierra del Fuego	7		5		1	1		

Fuente: Relevamiento Anual 2020. RedFIE-DIE.

Salidos sin Pase. Mujeres

2.4.13 Alumnos salidos sin pase por año de estudio según división político-territorial. Mujeres. Año 2019.

División político-territorial	Año de estudio							
	Total	7°	8°	9°	10°	11°	12°	13° y 14°
Total País	33.959	3.925	10.321	7.482	6.305	3.836	1.949	141
Ciudad de Buenos Aires	1.003		253	225	218	187	110	10
Buenos Aires	5.259	1.093	1.083	841	1.108	674	411	49
Conurbano	2.919	495	591	485	627	420	297	4
Buenos Aires Resto	2.340	598	492	356	481	254	114	45
Catamarca	649	200	179	119	72	48	29	2
Córdoba	3.604	815	742	812	652	373	198	12
Corrientes	1.087	282	251	171	186	131	60	6
Chaco	1.909		642	450	350	301	165	1
Chubut	149	35	36	26	22	23	6	1
Entre Ríos	2.114	578	626	383	299	148	73	7
Formosa	983	338	231	153	142	72	47	
Jujuy	961		322	239	169	153	75	3
La Pampa	199	31	52	35	45	25	11	
La Rioja	222		76	62	41	26	15	2
Mendoza	363		125	51	118	45	19	5
Misiones	2.650		1.069	756	477	223	114	11
Neuquén	625		226	160	104	80	53	2
Río Negro	398		105	123	84	49	36	1
Salta	2.879		1.162	735	487	318	170	7
San Juan	982	294	225	168	160	81	47	7
San Luis	208	50	46	35	41	27	8	1
Santa Cruz	210		65	54	60	26	5	
Santa Fe	5.723		2.288	1.502	1.151	610	161	11
Santiago del Estero	1.037		370	247	212	133	72	3
Tucumán	686	197	133	125	99	72	60	
Tierra del Fuego	59	12	14	10	8	11	4	

Fuente: Relevamiento Anual 2020. RedFIE-DIE.

Salidos sin Pase. Mujeres

2.4.13.1 Alumnos salidos sin pase del sector de gestión estatal por año de estudio según división político-territorial. Mujeres. Año 2019.

División político-territorial	Año de estudio							
	Total	7°	8°	9°	10°	11°	12°	13° y 14°
Total País	31.771	3.754	9.713	6.981	5.876	3.521	1.790	136
Ciudad de Buenos Aires	792		208	172	170	152	80	10
Buenos Aires	5.073	1.068	1.044	807	1.062	648	395	49
Conurbano	2.792	476	568	459	594	405	286	4
Buenos Aires Resto	2.281	592	476	348	468	243	109	45
Catamarca	644	200	179	117	72	46	28	2
Córdoba	3.250	749	686	729	586	322	171	7
Corrientes	1.008	255	233	157	175	126	56	6
Chaco	1.703		585	383	320	268	146	1
Chubut	148	34	36	26	22	23	6	1
Entre Ríos	2.065	568	614	372	294	141	69	7
Formosa	928	318	215	146	135	69	45	
Jujuy	918		296	236	166	144	73	3
La Pampa	160	28	41	29	34	18	10	
La Rioja	215		74	61	39	24	15	2
Mendoza	335		118	44	112	40	16	5
Misiones	2.542		1.026	734	450	213	108	11
Neuquén	607		219	157	103	77	49	2
Río Negro	388		104	120	83	47	33	1
Salta	2.792		1.127	710	482	300	166	7
San Juan	967	290	221	166	157	79	47	7
San Luis	207	50	46	35	41	26	8	1
Santa Cruz	206		65	54	59	24	4	
Santa Fe	5.194		2.092	1.374	1.034	539	144	11
Santiago del Estero	949		347	224	194	118	63	3
Tucumán	626	182	126	118	79	67	54	
Tierra del Fuego	54	12	11	10	7	10	4	

Fuente: Relevamiento Anual 2020. RedFIE-DIE.

Salidos sin Pase. Mujeres

2.4.13.2 Alumnos salidos sin pase del sector de gestión privado por año de estudio según división político-territorial. Mujeres. Año 2019.

División político-territorial	Año de estudio							
	Total	7°	8°	9°	10°	11°	12°	13° y 14°
Total País	2.188	171	608	501	429	315	159	5
Ciudad de Buenos Aires	211		45	53	48	35	30	
Buenos Aires	186	25	39	34	46	26	16	
Conurbano	127	19	23	26	33	15	11	
Buenos Aires Resto	59	6	16	8	13	11	5	
Catamarca	5			2		2	1	
Córdoba	354	66	56	83	66	51	27	5
Corrientes	79	27	18	14	11	5	4	
Chaco	206		57	67	30	33	19	
Chubut	1	1						
Entre Ríos	49	10	12	11	5	7	4	
Formosa	55	20	16	7	7	3	2	
Jujuy	43		26	3	3	9	2	
La Pampa	39	3	11	6	11	7	1	
La Rioja	7		2	1	2	2		
Mendoza	28		7	7	6	5	3	
Misiones	108		43	22	27	10	6	
Neuquén	18		7	3	1	3	4	
Río Negro	10		1	3	1	2	3	
Salta	87		35	25	5	18	4	
San Juan	15	4	4	2	3	2		
San Luis	1					1		
Santa Cruz	4				1	2	1	
Santa Fe	529		196	128	117	71	17	
Santiago del Estero	88		23	23	18	15	9	
Tucumán	60	15	7	7	20	5	6	
Tierra del Fuego	5		3		1	1		

Fuente: Relevamiento Anual 2020. RedFIE-DIE.

Alumnos Promovidos

2.4.14. Alumnos promovidos por año de estudio según división político-territorial. Año 2019.

División político-territorial	Año de estudio							
	Total	7°	8°	9°	10°	11°	12°	13° y 14°
Total País	3.165.090	440.915	660.505	608.878	552.499	488.237	369.907	44.149
Ciudad de Buenos Aires	168.755		38.645	36.753	34.443	31.455	25.003	2.456
Buenos Aires	1.312.090	264.552	254.396	234.456	217.084	188.441	140.925	12.236
Conurbano	804.050	161.980	156.188	144.795	132.459	117.091	85.168	6.369
Buenos Aires Resto	508.040	102.572	98.208	89.661	84.625	71.350	55.757	5.867
Catamarca	32.414	6.220	5.797	5.573	5.143	5.017	4.217	447
Córdoba	281.525	56.171	53.456	51.158	45.380	40.293	30.265	4.802
Corrientes	88.131	18.128	16.736	15.431	14.014	12.346	10.124	1.352
Chaco	81.284		20.282	18.437	16.000	14.389	11.295	881
Chubut	46.946	9.328	9.167	8.352	7.313	6.501	5.388	897
Entre Ríos	103.253	21.083	19.811	18.204	16.508	14.284	11.590	1.773
Formosa	50.899	10.244	9.661	9.047	8.405	7.314	5.754	474
Jujuy	51.965		12.127	11.791	10.347	9.658	7.076	966
La Pampa	27.720	5.492	5.517	5.050	4.507	3.995	2.957	202
La Rioja	27.809		6.256	5.940	5.743	4.914	4.387	569
Mendoza	110.625		28.122	25.237	21.197	19.147	14.523	2.399
Misiones	77.505		19.996	17.570	15.327	12.603	10.460	1.549
Neuquén	40.394		10.376	8.546	7.863	6.958	5.407	1.244
Río Negro	51.000		11.588	11.546	10.879	9.762	6.354	871
Salta	96.275		23.396	21.792	18.689	17.405	12.888	2.105
San Juan	59.559	12.983	11.851	10.341	8.983	7.771	6.480	1.150
San Luis	42.758	8.588	8.062	7.418	6.733	5.885	5.176	896
Santa Cruz	27.750		8.158	6.509	5.484	4.683	2.584	332
Santa Fe	186.242		45.932	42.190	38.493	33.692	22.483	3.452
Santiago del Estero	59.887		14.292	12.850	11.712	10.952	9.063	1.018
Tucumán	125.516	25.362	24.126	22.029	19.761	18.538	13.831	1.869
Tierra del Fuego	14.788	2.764	2.755	2.658	2.491	2.234	1.677	209

Fuente: Relevamiento Anual 2020. RedFIE-DIE.

Alumnos Promovidos

2.4.14.1. Alumnos promovidos del sector de gestión estatal por año de estudio según división político-territorial. Año 2019.

División político-territorial	Año de estudio							
	Total	7°	8°	9°	10°	11°	12°	13° y 14°
Total País	2.140.150	305.394	458.747	414.725	370.742	319.005	232.932	38.605
Ciudad de Buenos Aires	75.511		18.042	16.414	15.074	13.818	10.183	1.980
Buenos Aires	843.631	177.009	167.523	151.509	139.187	116.163	81.829	10.411
Conurbano	490.411	103.350	98.158	88.966	80.117	68.579	46.194	5.047
Buenos Aires Resto	353.220	73.659	69.365	62.543	59.070	47.584	35.635	5.364
Catamarca	25.233	4.938	4.564	4.348	3.982	3.809	3.145	447
Córdoba	159.794	33.144	30.778	29.334	25.199	21.626	15.909	3.804
Corrientes	71.361	15.094	13.670	12.458	11.244	9.778	7.917	1.200
Chaco	65.135		16.555	14.823	12.779	11.412	8.750	816
Chubut	40.074	8.025	7.933	7.155	6.222	5.515	4.418	806
Entre Ríos	74.040	15.633	14.456	13.159	11.619	9.866	7.661	1.646
Formosa	44.848	9.166	8.565	8.003	7.422	6.382	4.910	400
Jujuy	42.638		10.119	9.792	8.470	7.804	5.616	837
La Pampa	21.089	4.289	4.251	3.877	3.377	2.929	2.167	199
La Rioja	23.455		5.291	5.055	4.877	4.040	3.630	562
Mendoza	83.049		21.808	19.100	15.710	13.803	10.305	2.323
Misiones	56.736		15.437	12.973	11.060	8.692	7.251	1.323
Neuquén	33.693		8.774	7.119	6.515	5.684	4.408	1.193
Río Negro	40.221		9.075	9.099	8.721	7.764	4.775	787
Salta	75.466		18.696	17.107	14.541	13.377	9.786	1.959
San Juan	44.889	10.114	9.025	7.817	6.708	5.687	4.576	962
San Luis	36.354	7.466	6.982	6.323	5.707	4.871	4.109	896
Santa Cruz	23.499		7.193	5.584	4.613	3.790	1.987	332
Santa Fe	117.166		30.087	26.805	23.952	20.333	12.953	3.036
Santiago del Estero	42.822		10.587	9.267	8.208	7.588	6.286	886
Tucumán	88.912	18.426	17.340	15.715	13.803	12.726	9.267	1.635
Tierra del Fuego	10.534	2.090	1.996	1.889	1.752	1.548	1.094	165

Fuente: Relevamiento Anual 2020. RedFIE-DIE.

Alumnos Promovidos

2.4.14.2. Alumnos promovidos del sector de gestión privado por año de estudio según división político-territorial. Año 2019.

División político-territorial	Año de estudio							
	Total	7°	8°	9°	10°	11°	12°	13° y 14°
Total País	1.024.940	135.521	201.758	194.153	181.757	169.232	136.975	5.544
Ciudad de Buenos Aires	93.244		20.603	20.339	19.369	17.637	14.820	476
Buenos Aires	468.459	87.543	86.873	82.947	77.897	72.278	59.096	1.825
Conurbano	313.639	58.630	58.030	55.829	52.342	48.512	38.974	1.322
Buenos Aires Resto	154.820	28.913	28.843	27.118	25.555	23.766	20.122	503
Catamarca	7.181	1.282	1.233	1.225	1.161	1.208	1.072	
Córdoba	121.731	23.027	22.678	21.824	20.181	18.667	14.356	998
Corrientes	16.770	3.034	3.066	2.973	2.770	2.568	2.207	152
Chaco	16.149		3.727	3.614	3.221	2.977	2.545	65
Chubut	6.872	1.303	1.234	1.197	1.091	986	970	91
Entre Ríos	29.213	5.450	5.355	5.045	4.889	4.418	3.929	127
Formosa	6.051	1.078	1.096	1.044	983	932	844	74
Jujuy	9.327		2.008	1.999	1.877	1.854	1.460	129
La Pampa	6.631	1.203	1.266	1.173	1.130	1.066	790	3
La Rioja	4.354		965	885	866	874	757	7
Mendoza	27.576		6.314	6.137	5.487	5.344	4.218	76
Misiones	20.769		4.559	4.597	4.267	3.911	3.209	226
Neuquén	6.701		1.602	1.427	1.348	1.274	999	51
Río Negro	10.779		2.513	2.447	2.158	1.998	1.579	84
Salta	20.809		4.700	4.685	4.148	4.028	3.102	146
San Juan	14.670	2.869	2.826	2.524	2.275	2.084	1.904	188
San Luis	6.404	1.122	1.080	1.095	1.026	1.014	1.067	
Santa Cruz	4.251		965	925	871	893	597	
Santa Fe	69.076		15.845	15.385	14.541	13.359	9.530	416
Santiago del Estero	17.065		3.705	3.583	3.504	3.364	2.777	132
Tucumán	36.604	6.936	6.786	6.314	5.958	5.812	4.564	234
Tierra del Fuego	4.254	674	759	769	739	686	583	44

Fuente: Relevamiento Anual 2020. RedFIE-DIE.

Alumnos Promovidos. Mujeres

2.4.15. Alumnos promovidos por año de estudio según división político-territorial. Mujeres. Año 2019.

División político-territorial	Año de estudio							
	Total	7°	8°	9°	10°	11°	12°	13° y 14°
Total País	1.638.272	218.387	333.397	314.095	290.594	261.816	204.871	15.112
Ciudad de Buenos Aires	85.581		19.541	18.550	17.435	16.096	13.280	679
Buenos Aires	672.365	130.662	128.071	119.913	113.031	100.216	77.198	3.274
Conurbano	411.933	80.262	78.506	73.928	68.832	62.156	46.717	1.532
Buenos Aires Resto	260.432	50.400	49.565	45.985	44.199	38.060	30.481	1.742
Catamarca	16.902	3.081	2.974	2.884	2.732	2.715	2.344	172
Córdoba	145.063	27.887	27.125	26.363	23.671	21.476	16.798	1.743
Corrientes	45.973	9.058	8.576	8.129	7.365	6.737	5.612	496
Chaco	43.189		10.448	9.629	8.609	7.839	6.346	318
Chubut	24.034	4.563	4.578	4.331	3.768	3.496	2.934	364
Entre Ríos	54.633	10.656	10.130	9.714	9.105	7.840	6.596	592
Formosa	26.519	5.014	4.937	4.731	4.435	3.921	3.271	210
Jujuy	26.823		6.091	5.963	5.470	5.064	3.890	345
La Pampa	14.446	2.692	2.724	2.562	2.445	2.248	1.726	49
La Rioja	14.513		3.169	3.093	3.036	2.595	2.342	278
Mendoza	58.904		14.373	13.305	11.487	10.584	8.227	928
Misiones	40.869		10.065	9.139	8.182	6.977	5.884	622
Neuquén	20.732		4.893	4.301	4.185	3.729	3.092	532
Río Negro	25.869		5.688	5.681	5.500	5.089	3.569	342
Salta	50.875		11.605	11.432	10.021	9.615	7.274	928
San Juan	31.159	6.490	6.122	5.449	4.718	4.302	3.644	434
San Luis	22.308	4.293	4.104	3.850	3.629	3.160	2.865	407
Santa Cruz	13.878		3.797	3.237	2.860	2.414	1.452	118
Santa Fe	97.995		23.244	22.207	20.581	18.349	12.471	1.143
Santiago del Estero	32.870		7.530	6.966	6.556	6.129	5.225	464
Tucumán	65.365	12.636	12.224	11.361	10.524	10.081	7.952	587
Tierra del Fuego	7.407	1.355	1.388	1.305	1.249	1.144	879	87

Fuente: Relevamiento Anual 2020. RedFIE-DIE.

Alumnos Promovidos. Mujeres

2.4.15.1. Alumnos promovidos del sector de gestión estatal por año de estudio según división político-territorial. Mujeres. Año 2019.

División político-territorial	Año de estudio							
	Total	7°	8°	9°	10°	11°	12°	13° y 14°
Total País	1.075.413	145.633	224.236	208.446	190.691	167.759	125.260	13.388
Ciudad de Buenos Aires	36.295		8.645	7.941	7.212	6.825	5.053	619
Buenos Aires	414.815	83.654	80.938	74.571	70.117	59.956	42.790	2.789
Conurbano	238.695	48.597	46.960	43.196	39.848	35.014	23.885	1.195
Buenos Aires Resto	176.120	35.057	33.978	31.375	30.269	24.942	18.905	1.594
Catamarca	12.602	2.360	2.209	2.165	2.034	1.981	1.681	172
Córdoba	78.696	15.549	14.924	14.441	12.767	11.238	8.373	1.404
Corrientes	36.853	7.426	6.966	6.545	5.830	5.288	4.376	422
Chaco	34.370		8.464	7.704	6.846	6.172	4.887	297
Chubut	20.596	3.940	3.973	3.747	3.206	2.968	2.408	354
Entre Ríos	37.822	7.626	7.090	6.806	6.251	5.263	4.236	550
Formosa	23.270	4.449	4.344	4.155	3.930	3.402	2.819	171
Jujuy	21.703		4.994	4.854	4.447	4.062	3.061	285
La Pampa	10.749	2.045	2.039	1.933	1.812	1.611	1.260	49
La Rioja	12.182		2.686	2.619	2.564	2.120	1.921	272
Mendoza	43.533		10.936	9.924	8.439	7.581	5.748	905
Misiones	29.233		7.567	6.603	5.795	4.693	4.038	537
Neuquén	17.006		4.037	3.504	3.413	3.022	2.517	513
Río Negro	19.981		4.368	4.375	4.314	3.986	2.623	315
Salta	39.123		8.979	8.895	7.696	7.296	5.412	845
San Juan	22.851	4.960	4.512	4.013	3.438	3.075	2.520	333
San Luis	18.889	3.725	3.509	3.259	3.075	2.620	2.294	407
Santa Cruz	11.540		3.299	2.738	2.372	1.928	1.085	118
Santa Fe	59.797		14.770	13.816	12.487	10.893	6.810	1.021
Santiago del Estero	23.197		5.506	5.014	4.572	4.201	3.508	396
Tucumán	45.212	8.907	8.517	7.916	7.227	6.818	5.283	544
Tierra del Fuego	5.098	992	964	908	847	760	557	70

Fuente: Relevamiento Anual 2020. RedFIE-DIE.

Alumnos Promovidos. Mujeres

2.4.15.2. Alumnos promovidos del sector de gestión privado por año de estudio según división político-territorial. Mujeres. Año 2019.

División político-territorial	Año de estudio							
	Total	7°	8°	9°	10°	11°	12°	13° y 14°
Total País	562.859	72.754	109.161	105.649	99.903	94.057	79.611	1.724
Ciudad de Buenos Aires	49.286		10.896	10.609	10.223	9.271	8.227	60
Buenos Aires	257.550	47.008	47.133	45.342	42.914	40.260	34.408	485
Conurbano	173.238	31.665	31.546	30.732	28.984	27.142	22.832	337
Buenos Aires Resto	84.312	15.343	15.587	14.610	13.930	13.118	11.576	148
Catamarca	4.300	721	765	719	698	734	663	
Córdoba	66.367	12.338	12.201	11.922	10.904	10.238	8.425	339
Corrientes	9.120	1.632	1.610	1.584	1.535	1.449	1.236	74
Chaco	8.819		1.984	1.925	1.763	1.667	1.459	21
Chubut	3.438	623	605	584	562	528	526	10
Entre Ríos	16.811	3.030	3.040	2.908	2.854	2.577	2.360	42
Formosa	3.249	565	593	576	505	519	452	39
Jujuy	5.120		1.097	1.109	1.023	1.002	829	60
La Pampa	3.697	647	685	629	633	637	466	
La Rioja	2.331		483	474	472	475	421	6
Mendoza	15.371		3.437	3.381	3.048	3.003	2.479	23
Misiones	11.636		2.498	2.536	2.387	2.284	1.846	85
Neuquén	3.726		856	797	772	707	575	19
Río Negro	5.888		1.320	1.306	1.186	1.103	946	27
Salta	11.752		2.626	2.537	2.325	2.319	1.862	83
San Juan	8.308	1.530	1.610	1.436	1.280	1.227	1.124	101
San Luis	3.419	568	595	591	554	540	571	
Santa Cruz	2.338		498	499	488	486	367	
Santa Fe	38.198		8.474	8.391	8.094	7.456	5.661	122
Santiago del Estero	9.673		2.024	1.952	1.984	1.928	1.717	68
Tucumán	20.153	3.729	3.707	3.445	3.297	3.263	2.669	43
Tierra del Fuego	2.309	363	424	397	402	384	322	17

Fuente: Relevamiento Anual 2020. RedFIE-DIE.

Alumnos no Promovidos

2.4.16. Alumnos no promovidos por año de estudio según división político-territorial. Año 2019.

División político-territorial	Año de estudio							
	Total	7°	8°	9°	10°	11°	12°	13° y 14°
Total País	562.880	63.926	136.118	110.526	90.232	52.023	97.816	12.239
Ciudad de Buenos Aires	27.520		6.220	5.829	4.830	3.077	6.279	1.285
Buenos Aires	218.221	34.232	49.681	36.946	36.101	20.538	37.692	3.031
Conurbano	141.014	21.542	31.420	23.054	22.835	13.804	26.298	2.061
Buenos Aires Resto	77.207	12.690	18.261	13.892	13.266	6.734	11.394	970
Catamarca	6.228	1.405	1.553	1.101	780	535	793	61
Córdoba	41.691	6.344	7.817	7.879	6.493	3.475	8.654	1.029
Corrientes	14.253	3.728	3.567	2.397	1.814	1.078	1.570	99
Chaco	18.627		6.043	4.582	2.781	1.923	3.038	260
Chubut	6.865	1.281	1.476	1.369	1.033	650	969	87
Entre Ríos	17.778	3.868	5.024	3.419	2.328	1.193	1.734	212
Formosa	9.035	2.007	1.928	1.483	1.174	766	1.524	153
Jujuy	13.436		3.224	2.950	2.449	1.684	2.759	370
La Pampa	5.474	855	1.610	1.091	691	450	697	80
La Rioja	3.262		810	809	604	411	501	127
Mendoza	23.472		5.735	5.323	4.770	2.476	4.544	624
Misiones	14.566		4.252	4.525	2.386	1.306	1.819	278
Neuquén	9.544		2.686	2.495	1.453	1.016	1.426	468
Río Negro	7.678		1.259	1.500	1.026	762	2.740	391
Salta	23.862		7.030	5.584	3.680	2.665	4.243	660
San Juan	12.982	2.924	3.542	2.493	1.885	930	1.021	187
San Luis	4.647	802	1.174	893	675	440	578	85
Santa Cruz	1.207		52	13	15	20	905	202
Santa Fe	41.167		11.058	9.633	7.206	2.941	8.523	1.806
Santiago del Estero	11.247		3.528	3.099	2.143	1.182	1.168	127
Tucumán	27.928	6.303	6.431	4.751	3.538	2.249	4.111	545
Tierra del Fuego	2.190	177	418	362	377	256	528	72

Fuente: Relevamiento Anual 2020. RedFIE-DIE.

Alumnos no Promovidos

2.4.16.1. Alumnos no promovidos del sector de gestión estatal por año de estudio según división político-territorial. Año 2019.

División político-territorial	Año de estudio							
	Total	7°	8°	9°	10°	11°	12°	13° y 14°
Total País	484.088	58.944	122.925	97.734	78.043	44.722	70.685	11.035
Ciudad de Buenos Aires	21.275		5.219	4.885	3.720	2.508	3.780	1.163
Buenos Aires	185.587	31.691	44.185	32.150	31.251	17.590	26.035	2.685
Conurbano	117.371	19.741	27.474	19.683	19.357	11.710	17.578	1.828
Buenos Aires Resto	68.216	11.950	16.711	12.467	11.894	5.880	8.457	857
Catamarca	5.550	1.308	1.407	975	679	458	662	61
Córdoba	32.122	5.524	6.618	6.401	5.045	2.582	5.102	850
Corrientes	12.998	3.446	3.279	2.200	1.670	990	1.327	86
Chaco	17.426		5.768	4.308	2.598	1.771	2.724	257
Chubut	6.518	1.229	1.413	1.314	988	605	890	79
Entre Ríos	15.922	3.583	4.647	3.105	2.045	1.012	1.328	202
Formosa	8.686	1.936	1.872	1.441	1.136	740	1.421	140
Jujuy	12.136		2.962	2.714	2.189	1.502	2.416	353
La Pampa	4.962	802	1.497	997	631	397	566	72
La Rioja	3.043		770	757	555	391	444	126
Mendoza	21.063		5.366	4.898	4.309	2.159	3.717	614
Misiones	13.019		3.997	4.116	2.143	1.142	1.380	241
Neuquén	9.069		2.615	2.414	1.381	971	1.240	448
Río Negro	6.705		1.153	1.338	876	648	2.351	339
Salta	21.736		6.560	5.195	3.393	2.485	3.454	649
San Juan	10.938	2.696	3.090	2.068	1.475	723	730	156
San Luis	4.501	790	1.144	862	651	417	552	85
Santa Cruz	993		34	6	6	2	743	202
Santa Fe	34.207		9.918	8.431	6.151	2.518	5.625	1.564
Santiago del Estero	9.333		3.197	2.632	1.721	935	734	114
Tucumán	24.310	5.762	5.815	4.184	3.075	1.948	3.048	478
Tierra del Fuego	1.989	177	399	343	355	228	416	71

Fuente: Relevamiento Anual 2020. RedFIE-DIE.

Alumnos no Promovidos

2.4.16.2. Alumnos no promovidos del sector de gestión privado por año de estudio según división político-territorial. Año 2019.

División político-territorial	Año de estudio							
	Total	7°	8°	9°	10°	11°	12°	13° y 14°
Total País	78.792	4.982	13.193	12.792	12.189	7.301	27.131	1.204
Ciudad de Buenos Aires	6.245		1.001	944	1.110	569	2.499	122
Buenos Aires	32.634	2.541	5.496	4.796	4.850	2.948	11.657	346
Conurbano	23.643	1.801	3.946	3.371	3.478	2.094	8.720	233
Buenos Aires Resto	8.991	740	1.550	1.425	1.372	854	2.937	113
Catamarca	678	97	146	126	101	77	131	
Córdoba	9.569	820	1.199	1.478	1.448	893	3.552	179
Corrientes	1.255	282	288	197	144	88	243	13
Chaco	1.201		275	274	183	152	314	3
Chubut	347	52	63	55	45	45	79	8
Entre Ríos	1.856	285	377	314	283	181	406	10
Formosa	349	71	56	42	38	26	103	13
Jujuy	1.300		262	236	260	182	343	17
La Pampa	512	53	113	94	60	53	131	8
La Rioja	219		40	52	49	20	57	1
Mendoza	2.409		369	425	461	317	827	10
Misiones	1.547		255	409	243	164	439	37
Neuquén	475		71	81	72	45	186	20
Río Negro	973		106	162	150	114	389	52
Salta	2.126		470	389	287	180	789	11
San Juan	2.044	228	452	425	410	207	291	31
San Luis	146	12	30	31	24	23	26	
Santa Cruz	214		18	7	9	18	162	
Santa Fe	6.960		1.140	1.202	1.055	423	2.898	242
Santiago del Estero	1.914		331	467	422	247	434	13
Tucumán	3.618	541	616	567	463	301	1.063	67
Tierra del Fuego	201		19	19	22	28	112	1

Fuente: Relevamiento Anual 2020. RedFIE-DIE.

Alumnos no Promovidos. Mujeres

2.4.17. Alumnos no promovidos por año de estudio según división político-territorial. Mujeres. Año 2019.

División político-territorial	Año de estudio							
	Total	7°	8°	9°	10°	11°	12°	13° y 14°
Total País	237.918	24.688	55.571	47.308	38.193	22.051	46.713	3.394
Ciudad de Buenos Aires	10.961		2.255	2.246	2.043	1.204	2.901	312
Buenos Aires	92.174	13.050	20.386	15.878	15.338	8.973	17.861	688
Conurbano	59.820	8.427	12.916	9.832	9.613	6.065	12.508	459
Buenos Aires Resto	32.354	4.623	7.470	6.046	5.725	2.908	5.353	229
Catamarca	2.594	521	675	489	339	210	340	20
Córdoba	17.242	2.325	3.215	3.325	2.556	1.390	4.083	348
Corrientes	6.385	1.539	1.626	1.069	858	501	766	26
Chaco	8.089		2.508	1.991	1.194	801	1.507	88
Chubut	2.957	483	615	641	443	270	460	45
Entre Ríos	7.669	1.509	2.205	1.530	1.010	495	871	49
Formosa	3.737	748	737	665	506	324	708	49
Jujuy	5.691		1.238	1.306	970	675	1.382	120
La Pampa	2.245	312	646	467	258	196	340	26
La Rioja	1.290		287	357	240	162	205	39
Mendoza	9.803		2.289	2.167	1.959	1.001	2.216	171
Misiones	5.925		1.516	1.897	1.046	529	843	94
Neuquén	3.951		1.122	997	585	387	707	153
Río Negro	3.163		413	584	423	313	1.307	123
Salta	10.279		2.782	2.436	1.630	1.161	2.074	196
San Juan	5.537	1.265	1.577	1.031	779	365	459	61
San Luis	1.974	274	526	403	281	208	259	23
Santa Cruz	587		17	9	7	9	480	65
Santa Fe	17.601		4.473	4.164	3.042	1.190	4.232	500
Santiago del Estero	4.968		1.363	1.450	962	561	581	51
Tucumán	12.226	2.596	2.928	2.061	1.575	1.024	1.924	118
Tierra del Fuego	870	66	172	145	149	102	207	29

Fuente: Relevamiento Anual 2020. RedFIE-DIE.

Alumnos no Promovidos. Mujeres

2.4.17.1. Alumnos no promovidos del sector de gestión estatal por año de estudio según división político-territorial. Mujeres. Año 2019.

División político-territorial	Año de estudio							
	Total	7°	8°	9°	10°	11°	12°	13° y 14°
Total País	203.785	22.479	49.796	41.686	33.166	19.077	34.419	3.162
Ciudad de Buenos Aires	8.388		1.833	1.841	1.600	975	1.838	301
Buenos Aires	77.980	11.935	18.017	13.716	13.325	7.809	12.544	634
Conurbano	49.493	7.647	11.232	8.320	8.177	5.223	8.468	426
Buenos Aires Resto	28.487	4.288	6.785	5.396	5.148	2.586	4.076	208
Catamarca	2.228	457	602	406	289	174	280	20
Córdoba	13.096	1.964	2.656	2.706	1.975	1.027	2.466	302
Corrientes	5.770	1.396	1.474	974	791	468	643	24
Chaco	7.612		2.389	1.888	1.129	751	1.367	88
Chubut	2.819	460	589	623	430	253	422	42
Entre Ríos	6.884	1.393	2.016	1.395	907	419	706	48
Formosa	3.606	727	717	646	497	310	665	44
Jujuy	5.056		1.117	1.193	843	578	1.211	114
La Pampa	2.055	295	596	424	243	179	293	25
La Rioja	1.210		276	347	219	156	174	38
Mendoza	8.787		2.119	1.977	1.768	863	1.892	168
Misiones	5.310		1.432	1.740	955	467	635	81
Neuquén	3.784		1.093	969	568	375	628	151
Río Negro	2.768		378	518	361	265	1.132	114
Salta	9.325		2.596	2.243	1.511	1.079	1.701	195
San Juan	4.669	1.168	1.381	856	600	284	336	44
San Luis	1.909	269	511	392	269	197	248	23
Santa Cruz	474		11	5	2		391	65
Santa Fe	14.524		3.972	3.638	2.587	1.025	2.842	460
Santiago del Estero	4.098		1.227	1.235	767	440	382	47
Tucumán	10.657	2.349	2.634	1.820	1.390	892	1.466	106
Tierra del Fuego	776	66	160	134	140	91	157	28

Fuente: Relevamiento Anual 2020. RedFIE-DIE.

Alumnos no Promovidos. Mujeres

2.4.17.2. Alumnos no promovidos del sector de gestión privado por año de estudio según división político-territorial. Mujeres. Año 2019.

División político-territorial	Año de estudio							
	Total	7°	8°	9°	10°	11°	12°	13° y 14°
Total País	34.133	2.209	5.775	5.622	5.027	2.974	12.294	232
Ciudad de Buenos Aires	2.573		422	405	443	229	1.063	11
Buenos Aires	14.194	1.115	2.369	2.162	2.013	1.164	5.317	54
Conurbano	10.327	780	1.684	1.512	1.436	842	4.040	33
Buenos Aires Resto	3.867	335	685	650	577	322	1.277	21
Catamarca	366	64	73	83	50	36	60	
Córdoba	4.146	361	559	619	581	363	1.617	46
Corrientes	615	143	152	95	67	33	123	2
Chaco	477		119	103	65	50	140	
Chubut	138	23	26	18	13	17	38	3
Entre Ríos	785	116	189	135	103	76	165	1
Formosa	131	21	20	19	9	14	43	5
Jujuy	635		121	113	127	97	171	6
La Pampa	190	17	50	43	15	17	47	1
La Rioja	80		11	10	21	6	31	1
Mendoza	1.016		170	190	191	138	324	3
Misiones	615		84	157	91	62	208	13
Neuquén	167		29	28	17	12	79	2
Río Negro	395		35	66	62	48	175	9
Salta	954		186	193	119	82	373	1
San Juan	868	97	196	175	179	81	123	17
San Luis	65	5	15	11	12	11	11	
Santa Cruz	113		6	4	5	9	89	
Santa Fe	3.077		501	526	455	165	1.390	40
Santiago del Estero	870		136	215	195	121	199	4
Tucumán	1.569	247	294	241	185	132	458	12
Tierra del Fuego	94		12	11	9	11	50	1

Fuente: Relevamiento Anual 2020. RedFIE-DIE.

Alumnos último día de clase

2.4.18. Alumnos al último día de clases por año de estudio según división político-territorial. Año 2019.

División político-territorial	Año de estudio							
	Total	7°	8°	9°	10°	11°	12°	13° y 14°
Total País	3.727.970	504.841	796.623	719.404	642.731	540.260	467.723	56.388
Ciudad de Buenos Aires	196.275		44.865	42.582	39.273	34.532	31.282	3.741
Buenos Aires	1.530.311	298.784	304.077	271.402	253.185	208.979	178.617	15.267
Conurbano	945.064	183.522	187.608	167.849	155.294	130.895	111.466	8.430
Buenos Aires Resto	585.247	115.262	116.469	103.553	97.891	78.084	67.151	6.837
Catamarca	38.642	7.625	7.350	6.674	5.923	5.552	5.010	508
Córdoba	323.216	62.515	61.273	59.037	51.873	43.768	38.919	5.831
Corrientes	102.384	21.856	20.303	17.828	15.828	13.424	11.694	1.451
Chaco	99.911		26.325	23.019	18.781	16.312	14.333	1.141
Chubut	53.811	10.609	10.643	9.721	8.346	7.151	6.357	984
Entre Ríos	121.031	24.951	24.835	21.623	18.836	15.477	13.324	1.985
Formosa	59.934	12.251	11.589	10.530	9.579	8.080	7.278	627
Jujuy	65.401		15.351	14.741	12.796	11.342	9.835	1.336
La Pampa	33.194	6.347	7.127	6.141	5.198	4.445	3.654	282
La Rioja	31.071		7.066	6.749	6.347	5.325	4.888	696
Mendoza	134.097		33.857	30.560	25.967	21.623	19.067	3.023
Misiones	92.071		24.248	22.095	17.713	13.909	12.279	1.827
Neuquén	49.938		13.062	11.041	9.316	7.974	6.833	1.712
Río Negro	58.678		12.847	13.046	11.905	10.524	9.094	1.262
Salta	120.137		30.426	27.376	22.369	20.070	17.131	2.765
San Juan	72.541	15.907	15.393	12.834	10.868	8.701	7.501	1.337
San Luis	47.405	9.390	9.236	8.311	7.408	6.325	5.754	981
Santa Cruz	28.957		8.210	6.522	5.499	4.703	3.489	534
Santa Fe	227.409		56.990	51.823	45.699	36.633	31.006	5.258
Santiago del Estero	71.134		17.820	15.949	13.855	12.134	10.231	1.145
Tucumán	153.444	31.665	30.557	26.780	23.299	20.787	17.942	2.414
Tierra del Fuego	16.978	2.941	3.173	3.020	2.868	2.490	2.205	281

Fuente: Relevamiento Anual 2020. RedFIE-DIE.

Alumnos último día de clase

2.4.18.1. Alumnos al último día de clases del sector de gestión estatal por año de estudio según división político-territorial. Año 2019.

División político-territorial	Año de estudio							
	Total	7°	8°	9°	10°	11°	12°	13° y 14°
Total País	2.624.238	364.338	581.672	512.459	448.785	363.727	303.617	49.640
Ciudad de Buenos Aires	96.786		23.261	21.299	18.794	16.326	13.963	3.143
Buenos Aires	1.029.218	208.700	211.708	183.659	170.438	133.753	107.864	13.096
Conurbano	607.782	123.091	125.632	108.649	99.474	80.289	63.772	6.875
Buenos Aires Resto	421.436	85.609	86.076	75.010	70.964	53.464	44.092	6.221
Catamarca	30.783	6.246	5.971	5.323	4.661	4.267	3.807	508
Córdoba	191.916	38.668	37.396	35.735	30.244	24.208	21.011	4.654
Corrientes	84.359	18.540	16.949	14.658	12.914	10.768	9.244	1.286
Chaco	82.561		22.323	19.131	15.377	13.183	11.474	1.073
Chubut	46.592	9.254	9.346	8.469	7.210	6.120	5.308	885
Entre Ríos	89.962	19.216	19.103	16.264	13.664	10.878	8.989	1.848
Formosa	53.534	11.102	10.437	9.444	8.558	7.122	6.331	540
Jujuy	54.774		13.081	12.506	10.659	9.306	8.032	1.190
La Pampa	26.051	5.091	5.748	4.874	4.008	3.326	2.733	271
La Rioja	26.498		6.061	5.812	5.432	4.431	4.074	688
Mendoza	104.112		27.174	23.998	20.019	15.962	14.022	2.937
Misiones	69.755		19.434	17.089	13.203	9.834	8.631	1.564
Neuquén	42.762		11.389	9.533	7.896	6.655	5.648	1.641
Río Negro	46.926		10.228	10.437	9.597	8.412	7.126	1.126
Salta	97.202		25.256	22.302	17.934	15.862	13.240	2.608
San Juan	55.827	12.810	12.115	9.885	8.183	6.410	5.306	1.118
San Luis	40.855	8.256	8.126	7.185	6.358	5.288	4.661	981
Santa Cruz	24.492		7.227	5.590	4.619	3.792	2.730	534
Santa Fe	151.373		40.005	35.236	30.103	22.851	18.578	4.600
Santiago del Estero	52.155		13.784	11.899	9.929	8.523	7.020	1.000
Tucumán	113.222	24.188	23.155	19.899	16.878	14.674	12.315	2.113
Tierra del Fuego	12.523	2.267	2.395	2.232	2.107	1.776	1.510	236

Fuente: Relevamiento Anual 2020. RedFIE-DIE.

Alumnos último día de clase

2.4.18.2. Alumnos al último día de clases del sector de gestión privado por año de estudio según división político-territorial. Año 2019.

División político-territorial	Año de estudio							
	Total	7°	8°	9°	10°	11°	12°	13° y 14°
Total País	1.103.732	140.503	214.951	206.945	193.946	176.533	164.106	6.748
Ciudad de Buenos Aires	99.489		21.604	21.283	20.479	18.206	17.319	598
Buenos Aires	501.093	90.084	92.369	87.743	82.747	75.226	70.753	2.171
Conurbano	337.282	60.431	61.976	59.200	55.820	50.606	47.694	1.555
Buenos Aires Resto	163.811	29.653	30.393	28.543	26.927	24.620	23.059	616
Catamarca	7.859	1.379	1.379	1.351	1.262	1.285	1.203	
Córdoba	131.300	23.847	23.877	23.302	21.629	19.560	17.908	1.177
Corrientes	18.025	3.316	3.354	3.170	2.914	2.656	2.450	165
Chaco	17.350		4.002	3.888	3.404	3.129	2.859	68
Chubut	7.219	1.355	1.297	1.252	1.136	1.031	1.049	99
Entre Ríos	31.069	5.735	5.732	5.359	5.172	4.599	4.335	137
Formosa	6.400	1.149	1.152	1.086	1.021	958	947	87
Jujuy	10.627		2.270	2.235	2.137	2.036	1.803	146
La Pampa	7.143	1.256	1.379	1.267	1.190	1.119	921	11
La Rioja	4.573		1.005	937	915	894	814	8
Mendoza	29.985		6.683	6.562	5.948	5.661	5.045	86
Misiones	22.316		4.814	5.006	4.510	4.075	3.648	263
Neuquén	7.176		1.673	1.508	1.420	1.319	1.185	71
Río Negro	11.752		2.619	2.609	2.308	2.112	1.968	136
Salta	22.935		5.170	5.074	4.435	4.208	3.891	157
San Juan	16.714	3.097	3.278	2.949	2.685	2.291	2.195	219
San Luis	6.550	1.134	1.110	1.126	1.050	1.037	1.093	
Santa Cruz	4.465		983	932	880	911	759	
Santa Fe	76.036		16.985	16.587	15.596	13.782	12.428	658
Santiago del Estero	18.979		4.036	4.050	3.926	3.611	3.211	145
Tucumán	40.222	7.477	7.402	6.881	6.421	6.113	5.627	301
Tierra del Fuego	4.455	674	778	788	761	714	695	45

Fuente: Relevamiento Anual 2020. RedFIE-DIE.

Alumnos último día de clase. Mujeres

2.4.19. Alumnos al último día de clases por año de estudio según división político-territorial. Mujeres. Año 2019.

División político-territorial	Año de estudio							
	Total	7°	8°	9°	10°	11°	12°	13° y 14°
Total País	1.876.190	243.075	388.968	361.403	328.787	283.867	251.584	18.506
Ciudad de Buenos Aires	96.542		21.796	20.796	19.478	17.300	16.181	991
Buenos Aires	764.539	143.712	148.457	135.791	128.369	109.189	95.059	3.962
Conurbano	471.753	88.689	91.422	83.760	78.445	68.221	59.225	1.991
Buenos Aires Resto	292.786	55.023	57.035	52.031	49.924	40.968	35.834	1.971
Catamarca	19.496	3.602	3.649	3.373	3.071	2.925	2.684	192
Córdoba	162.305	30.212	30.340	29.688	26.227	22.866	20.881	2.091
Corrientes	52.358	10.597	10.202	9.198	8.223	7.238	6.378	522
Chaco	51.278		12.956	11.620	9.803	8.640	7.853	406
Chubut	26.991	5.046	5.193	4.972	4.211	3.766	3.394	409
Entre Ríos	62.302	12.165	12.335	11.244	10.115	8.335	7.467	641
Formosa	30.256	5.762	5.674	5.396	4.941	4.245	3.979	259
Jujuy	32.514		7.329	7.269	6.440	5.739	5.272	465
La Pampa	16.691	3.004	3.370	3.029	2.703	2.444	2.066	75
La Rioja	15.803		3.456	3.450	3.276	2.757	2.547	317
Mendoza	68.707		16.662	15.472	13.446	11.585	10.443	1.099
Misiones	46.794		11.581	11.036	9.228	7.506	6.727	716
Neuquén	24.683		6.015	5.298	4.770	4.116	3.799	685
Río Negro	29.032		6.101	6.265	5.923	5.402	4.876	465
Salta	61.154		14.387	13.868	11.651	10.776	9.348	1.124
San Juan	36.696	7.755	7.699	6.480	5.497	4.667	4.103	495
San Luis	24.282	4.567	4.630	4.253	3.910	3.368	3.124	430
Santa Cruz	14.465		3.814	3.246	2.867	2.423	1.932	183
Santa Fe	115.596		27.717	26.371	23.623	19.539	16.703	1.643
Santiago del Estero	37.838		8.893	8.416	7.518	6.690	5.806	515
Tucumán	77.591	15.232	15.152	13.422	12.099	11.105	9.876	705
Tierra del Fuego	8.277	1.421	1.560	1.450	1.398	1.246	1.086	116

Fuente: Relevamiento Anual 2020. RedFIE-DIE.

Alumnos último día de clase. Mujeres

2.4.19.1. Alumnos al último día de clases del sector de gestión estatal por año de estudio según división político-territorial. Mujeres. Año 2019.

División político-territorial	Año de estudio							
	Total	7°	8°	9°	10°	11°	12°	13° y 14°
Total País	1.279.198	168.112	274.032	250.132	223.857	186.836	159.679	16.550
Ciudad de Buenos Aires	44.683		10.478	9.782	8.812	7.800	6.891	920
Buenos Aires	492.795	95.589	98.955	88.287	83.442	67.765	55.334	3.423
Conurbano	288.188	56.244	58.192	51.516	48.025	40.237	32.353	1.621
Buenos Aires Resto	204.607	39.345	40.763	36.771	35.417	27.528	22.981	1.802
Catamarca	14.830	2.817	2.811	2.571	2.323	2.155	1.961	192
Córdoba	91.792	17.513	17.580	17.147	14.742	12.265	10.839	1.706
Corrientes	42.623	8.822	8.440	7.519	6.621	5.756	5.019	446
Chaco	41.982		10.853	9.592	7.975	6.923	6.254	385
Chubut	23.415	4.400	4.562	4.370	3.636	3.221	2.830	396
Entre Ríos	44.706	9.019	9.106	8.201	7.158	5.682	4.942	598
Formosa	26.876	5.176	5.061	4.801	4.427	3.712	3.484	215
Jujuy	26.759		6.111	6.047	5.290	4.640	4.272	399
La Pampa	12.804	2.340	2.635	2.357	2.055	1.790	1.553	74
La Rioja	13.392		2.962	2.966	2.783	2.276	2.095	310
Mendoza	52.320		13.055	11.901	10.207	8.444	7.640	1.073
Misiones	34.543		8.999	8.343	6.750	5.160	4.673	618
Neuquén	20.790		5.130	4.473	3.981	3.397	3.145	664
Río Negro	22.749		4.746	4.893	4.675	4.251	3.755	429
Salta	48.448		11.575	11.138	9.207	8.375	7.113	1.040
San Juan	27.520	6.128	5.893	4.869	4.038	3.359	2.856	377
San Luis	20.798	3.994	4.020	3.651	3.344	2.817	2.542	430
Santa Cruz	12.014		3.310	2.743	2.374	1.928	1.476	183
Santa Fe	74.321		18.742	17.454	15.074	11.918	9.652	1.481
Santiago del Estero	27.295		6.733	6.249	5.339	4.641	3.890	443
Tucumán	55.869	11.256	11.151	9.736	8.617	7.710	6.749	650
Tierra del Fuego	5.874	1.058	1.124	1.042	987	851	714	98

Fuente: Relevamiento Anual 2020. RedFIE-DIE.

Alumnos último día de clase. Mujeres

2.4.19.2. Alumnos al último día de clases del sector de gestión privado por año de estudio según división político-territorial. Mujeres. Año 2019.

División político-territorial	Año de estudio							
	Total	7°	8°	9°	10°	11°	12°	13° y 14°
Total País	596.992	74.963	114.936	111.271	104.930	97.031	91.905	1.956
Ciudad de Buenos Aires	51.859		11.318	11.014	10.666	9.500	9.290	71
Buenos Aires	271.744	48.123	49.502	47.504	44.927	41.424	39.725	539
Conurbano	183.565	32.445	33.230	32.244	30.420	27.984	26.872	370
Buenos Aires Resto	88.179	15.678	16.272	15.260	14.507	13.440	12.853	169
Catamarca	4.666	785	838	802	748	770	723	
Córdoba	70.513	12.699	12.760	12.541	11.485	10.601	10.042	385
Corrientes	9.735	1.775	1.762	1.679	1.602	1.482	1.359	76
Chaco	9.296		2.103	2.028	1.828	1.717	1.599	21
Chubut	3.576	646	631	602	575	545	564	13
Entre Ríos	17.596	3.146	3.229	3.043	2.957	2.653	2.525	43
Formosa	3.380	586	613	595	514	533	495	44
Jujuy	5.755		1.218	1.222	1.150	1.099	1.000	66
La Pampa	3.887	664	735	672	648	654	513	1
La Rioja	2.411		494	484	493	481	452	7
Mendoza	16.387		3.607	3.571	3.239	3.141	2.803	26
Misiones	12.251		2.582	2.693	2.478	2.346	2.054	98
Neuquén	3.893		885	825	789	719	654	21
Río Negro	6.283		1.355	1.372	1.248	1.151	1.121	36
Salta	12.706		2.812	2.730	2.444	2.401	2.235	84
San Juan	9.176	1.627	1.806	1.611	1.459	1.308	1.247	118
San Luis	3.484	573	610	602	566	551	582	
Santa Cruz	2.451		504	503	493	495	456	
Santa Fe	41.275		8.975	8.917	8.549	7.621	7.051	162
Santiago del Estero	10.543		2.160	2.167	2.179	2.049	1.916	72
Tucumán	21.722	3.976	4.001	3.686	3.482	3.395	3.127	55
Tierra del Fuego	2.403	363	436	408	411	395	372	18

Fuente: Relevamiento Anual 2020. RedFIE-DIE.

Egresados

2.4.20. Egresados por orientación según división político-territorial. Año 2019.

División político-territorial	Total	Ciencias de la Salud	Ciencias Básicas	Ciencias Aplicadas a Tecnología	Ciencias Sociales	Ciencias Humanas
Total País	366.137	1.225	58.886	57.850	214.453	33.723
Ciudad de Buenos Aires	24.877	29	1.931	3.306	17.209	2.402
Buenos Aires	141.166		21.646	13.285	91.266	14.969
Conurbano	84.869		11.362	6.124	58.297	9.086
Buenos Aires Resto	56.297		10.284	7.161	32.969	5.883
Catamarca	4.205		882	952	2.216	155
Córdoba	30.210		4.709	6.870	16.729	1.902
Corrientes	10.028	10	2.265	1.778	5.373	602
Chaco	11.238		2.641	1.332	6.805	460
Chubut	5.454		1.361	838	2.703	552
Entre Ríos	11.453		2.295	1.540	7.193	425
Formosa	5.768	21	997	1.741	2.886	123
Jujuy	7.155	38	670	1.035	4.107	1.305
La Pampa	2.966		755	392	1.625	194
La Rioja	4.150		752	580	2.155	663
Mendoza	14.392	76	2.041	3.303	7.220	1.752
Misiones	10.407		1.140	3.044	5.828	395
Neuquén	5.060		485	1.356	2.240	979
Río Negro	5.828	37	1.072	1.265	2.285	1.169
Salta	12.636		2.770	2.782	6.682	402
San Juan	6.563		1.264	1.070	1.863	2.366
San Luis	5.188	2	1.121	1.105	2.336	624
Santa Cruz	2.256		490	337	1.238	191
Santa Fe	20.763		3.368	3.831	12.607	957
Santiago del Estero	9.288	942	1.396	2.537	4.219	194
Tucumán	13.482	70	2.566	3.286	6.852	708
Tierra del Fuego	1.604		269	285	816	234

Fuente: Relevamiento Anual 2020. RedFIE-DIE.

Egresados

2.4.20.1 Egresados del sector de gestión estatal por orientación según división político-territorial. Año 2019.

División político-territorial	Total	Ciencias de la Salud	Ciencias Básicas	Ciencias Aplicadas a Tecnología	Ciencias Sociales	Ciencias Humanas
Total País	227.925	820	36.610	48.595	115.630	26.270
Ciudad de Buenos Aires	9.812	29	1.116	1.703	5.871	1.093
Buenos Aires	81.416		13.136	11.174	44.959	12.147
Conurbano	45.551		7.022	4.886	26.635	7.008
Buenos Aires Resto	35.865		6.114	6.288	18.324	5.139
Catamarca	3.118		528	952	1.483	155
Córdoba	15.563		2.031	5.237	7.273	1.022
Corrientes	7.827	10	1.904	1.622	3.810	481
Chaco	8.635		1.982	1.109	5.218	326
Chubut	4.484		975	747	2.217	545
Entre Ríos	7.534		1.432	1.413	4.298	391
Formosa	4.919		912	1.611	2.331	65
Jujuy	5.635	38	222	940	3.130	1.305
La Pampa	2.151		503	340	1.128	180
La Rioja	3.397		592	543	1.623	639
Mendoza	10.097	76	1.353	3.119	4.084	1.465
Misiones	7.186		616	2.446	3.821	303
Neuquén	4.089		340	1.275	1.727	747
Río Negro	4.247		1.010	972	1.345	920
Salta	9.462		1.815	2.595	4.710	342
San Juan	4.604		700	934	1.188	1.782
San Luis	4.121	2	927	1.091	1.494	607
Santa Cruz	1.697		393	337	793	174
Santa Fe	11.520		1.640	3.123	6.090	667
Santiago del Estero	6.469	603	894	2.226	2.649	97
Tucumán	8.927	62	1.487	2.845	3.895	638
Tierra del Fuego	1.015		102	241	493	179

Fuente: Relevamiento Anual 2020. RedFIE-DIE.

Egresados

2.4.20.2 Egresados del sector de gestión privado por orientación según división político-territorial. Año 2019.

División político-territorial	Total	Ciencias de la Salud	Ciencias Básicas	Ciencias Aplicadas a Tecnología	Ciencias Sociales	Ciencias Humanas
Total País	138.212	405	22.276	9.255	98.823	7.453
Ciudad de Buenos Aires	15.065		815	1.603	11.338	1.309
Buenos Aires	59.750		8.510	2.111	46.307	2.822
Conurbano	39.318		4.340	1.238	31.662	2.078
Buenos Aires Resto	20.432		4.170	873	14.645	744
Catamarca	1.087		354		733	
Córdoba	14.647		2.678	1.633	9.456	880
Corrientes	2.201		361	156	1.563	121
Chaco	2.603		659	223	1.587	134
Chubut	970		386	91	486	7
Entre Ríos	3.919		863	127	2.895	34
Formosa	849	21	85	130	555	58
Jujuy	1.520		448	95	977	
La Pampa	815		252	52	497	14
La Rioja	753		160	37	532	24
Mendoza	4.295		688	184	3.136	287
Misiones	3.221		524	598	2.007	92
Neuquén	971		145	81	513	232
Río Negro	1.581	37	62	293	940	249
Salta	3.174		955	187	1.972	60
San Juan	1.959		564	136	675	584
San Luis	1.067		194	14	842	17
Santa Cruz	559		97		445	17
Santa Fe	9.243		1.728	708	6.517	290
Santiago del Estero	2.819	339	502	311	1.570	97
Tucumán	4.555	8	1.079	441	2.957	70
Tierra del Fuego	589		167	44	323	55

Fuente: Relevamiento Anual 2020. RedFIE-DIE.

Egresados. Mujeres

2.4.21. Egresados por orientación según división político-territorial. Mujeres. Año 2019.

División político-territorial	Total	Ciencias de la Salud	Ciencias Básicas	Ciencias Aplicadas a Tecnología	Ciencias Sociales	Ciencias Humanas
Total País	206.044	750	35.232	21.882	127.695	20.485
Ciudad de Buenos Aires	13.553	17	1.074	939	9.988	1.535
Buenos Aires	78.281		12.800	3.532	53.195	8.754
Conurbano	47.276		6.760	1.301	33.960	5.255
Buenos Aires Resto	31.005		6.040	2.231	19.235	3.499
Catamarca	2.344		551	424	1.280	89
Córdoba	16.904		2.800	2.864	10.150	1.090
Corrientes	5.602	6	1.316	716	3.201	363
Chaco	6.349		1.548	563	3.989	249
Chubut	3.012		803	286	1.583	340
Entre Ríos	6.592		1.452	417	4.436	287
Formosa	3.313	10	609	954	1.678	62
Jujuy	4.050	15	392	354	2.452	837
La Pampa	1.743		435	166	1.015	127
La Rioja	2.262		423	264	1.198	377
Mendoza	8.229	55	1.247	1.356	4.381	1.190
Misiones	5.949		702	1.440	3.572	235
Neuquén	2.967		288	603	1.428	648
Río Negro	3.381	26	633	573	1.442	707
Salta	7.351		1.693	1.203	4.155	300
San Juan	3.727		781	382	1.069	1.495
San Luis	2.890	2	706	497	1.353	332
Santa Cruz	1.353		322	120	788	123
Santa Fe	12.057		2.158	1.273	8.027	599
Santiago del Estero	5.410	577	792	1.318	2.591	132
Tucumán	7.859	42	1.572	1.518	4.260	467
Tierra del Fuego	866		135	120	464	147

Fuente: Relevamiento Anual 2020. RedFIE-DIE.

Egresados. Mujeres

2.4.21.1 Egresados del sector de gestión estatal por orientación según división político-territorial. Mujeres. Año 2019.

División político-territorial	Total	Ciencias de la Salud	Ciencias Básicas	Ciencias Aplicadas a Tecnología	Ciencias Sociales	Ciencias Humanas
Total País	125.444	470	21.981	18.433	68.544	16.016
Ciudad de Buenos Aires	5.177	17	653	431	3.334	742
Buenos Aires	43.406		7.774	3.006	25.568	7.058
Conurbano	24.153		4.151	1.052	14.956	3.994
Buenos Aires Resto	19.253		3.623	1.954	10.612	3.064
Catamarca	1.674		328	424	833	89
Córdoba	8.309		1.168	2.189	4.353	599
Corrientes	4.368	6	1.119	641	2.297	305
Chaco	4.851		1.166	436	3.065	184
Chubut	2.490		570	276	1.310	334
Entre Ríos	4.225		907	375	2.684	259
Formosa	2.869		558	892	1.391	28
Jujuy	3.186	15	134	320	1.880	837
La Pampa	1.263		288	141	717	117
La Rioja	1.841		340	251	883	367
Mendoza	5.715	55	830	1.300	2.523	1.007
Misiones	4.086		383	1.154	2.373	176
Neuquén	2.400		214	573	1.117	496
Río Negro	2.416		603	418	846	549
Salta	5.436		1.097	1.111	2.969	259
San Juan	2.573		425	313	706	1.129
San Luis	2.319	2	581	491	924	321
Santa Cruz	999		262	120	507	110
Santa Fe	6.444		1.058	998	3.943	445
Santiago del Estero	3.678	339	543	1.124	1.607	65
Tucumán	5.175	36	935	1.346	2.431	427
Tierra del Fuego	544		45	103	283	113

Fuente: Relevamiento Anual 2020. RedFIE-DIE.

Egresados. Mujeres

2.4.21.2 Egresados del sector de gestión privado por orientación según división político-territorial. Mujeres. Año 2019.

División político-territorial	Total	Ciencias de la Salud	Ciencias Básicas	Ciencias Aplicadas a Tecnología	Ciencias Sociales	Ciencias Humanas
Total País	80.600	280	13.251	3.449	59.151	4.469
Ciudad de Buenos Aires	8.376		421	508	6.654	793
Buenos Aires	34.875		5.026	526	27.627	1.696
Conurbano	23.123		2.609	249	19.004	1.261
Buenos Aires Resto	11.752		2.417	277	8.623	435
Catamarca	670		223		447	
Córdoba	8.595		1.632	675	5.797	491
Corrientes	1.234		197	75	904	58
Chaco	1.498		382	127	924	65
Chubut	522		233	10	273	6
Entre Ríos	2.367		545	42	1.752	28
Formosa	444	10	51	62	287	34
Jujuy	864		258	34	572	
La Pampa	480		147	25	298	10
La Rioja	421		83	13	315	10
Mendoza	2.514		417	56	1.858	183
Misiones	1.863		319	286	1.199	59
Neuquén	567		74	30	311	152
Río Negro	965	26	30	155	596	158
Salta	1.915		596	92	1.186	41
San Juan	1.154		356	69	363	366
San Luis	571		125	6	429	11
Santa Cruz	354		60		281	13
Santa Fe	5.613		1.100	275	4.084	154
Santiago del Estero	1.732	238	249	194	984	67
Tucumán	2.684	6	637	172	1.829	40
Tierra del Fuego	322		90	17	181	34

Fuente: Relevamiento Anual 2020. RedFIE-DIE.

2.5 Nivel Superior No Universitario

Unidades Educativas

2.5.1. Unidades educativas por tipo de formación según división político-territorial.

División político-territorial	Tipo de formación				
	Total	Exclusivamente docente	Exclusivamente técnico-profesional	Ambos tipos de formación	Sin discriminar
Total País	2.270	619	897	708	46
Ciudad de Buenos Aires	255	50	171	34	
Buenos Aires	599	175	184	198	42
Conurbano	242	95	74	44	30
Buenos Aires Resto	357	80	110	154	13
Catamarca	24	5	3	16	
Córdoba	209	72	77	60	
Corrientes	59	11	23	25	
Chaco	108	20	42	46	
Chubut	31	5	12	13	1
Entre Ríos	93	41	21	31	
Formosa	41	8	11	22	
Jujuy	33	2	22	9	
La Pampa	18	9	5	3	1
La Rioja	39	23	9	7	
Mendoza	73	11	26	36	
Misiones	110	17	70	23	
Neuquén	42	15	16	11	
Río Negro	48	7	36	5	
Salta	80	20	20	40	
San Juan	38	13	14	11	
San Luis	13	6	3	4	
Santa Cruz	7	1	3	3	
Santa Fe	196	38	86	71	1
Santiago del Estero	66	35	10	20	1
Tucumán	80	31	30	19	
Tierra del Fuego	8	4	3	1	

Nota:

El tipo de formación se basa en el plan de estudios de las carreras de SNU. Cabe aclarar que el segmento de SNU con carreras "Exclusivamente técnico-profesional", cuenta las Unidades Educativas sean o no ingresadas en el RFIETP.

Fuente: Relevamiento Anual 2020. RedFIE-DIE.

Unidades Educativas

2.5.1.1. Unidades educativas del sector de gestión estatal por tipo de formación según división político-territorial.

División político-territorial	Tipo de formación				
	Total	Exclusivamente docente	Exclusivamente técnico-profesional	Ambos tipos de formación	Sin discriminar
Total País	1.105	313	297	476	19
Ciudad de Buenos Aires	76	25	41	10	
Buenos Aires	329	87	75	149	18
Conurbano	104	37	30	25	12
Buenos Aires Resto	225	50	45	124	6
Catamarca	16	1	1	14	
Córdoba	83	25	26	32	
Corrientes	32	5	4	23	
Chaco	47	14	5	28	
Chubut	18	2	3	12	1
Entre Ríos	49	17	6	26	
Formosa	30	5	4	21	
Jujuy	12	1	3	8	
La Pampa	10	6	3	1	
La Rioja	36	22	8	6	
Mendoza	27		6	21	
Misiones	49	12	28	9	
Neuquén	22	14	1	7	
Río Negro	23	6	13	4	
Salta	49	9	9	31	
San Juan	17	7	7	3	
San Luis	4	1	2	1	
Santa Cruz	5	1	2	2	
Santa Fe	91	15	33	43	
Santiago del Estero	37	19	2	16	
Tucumán	36	16	12	8	
Tierra del Fuego	7	3	3	1	

Nota:

El tipo de formación se basa en el plan de estudios de las carreras de SNU. Cabe aclarar que el segmento de SNU con carreras "Exclusivamente técnico-profesional", cuenta las Unidades Educativas sean o no ingresadas en el RFIETP.

Fuente: Relevamiento Anual 2020. RedFIE-DIE.

Unidades Educativas

2.5.1.2. Unidades educativas del sector de gestión privado por tipo de formación según división político-territorial.

División político-territorial	Tipo de formación				
	Total	Exclusivamente docente	Exclusivamente técnico-profesional	Ambos tipos de formación	Sin discriminar
Total País	1.165	306	600	232	27
Ciudad de Buenos Aires	179	25	130	24	
Buenos Aires	270	88	109	49	24
Conurbano	138	58	44	19	17
Buenos Aires Resto	132	30	65	30	7
Catamarca	8	4	2	2	
Córdoba	126	47	51	28	
Corrientes	27	6	19	2	
Chaco	61	6	37	18	
Chubut	13	3	9	1	
Entre Ríos	44	24	15	5	
Formosa	11	3	7	1	
Jujuy	21	1	19	1	
La Pampa	8	3	2	2	1
La Rioja	3	1	1	1	
Mendoza	46	11	20	15	
Misiones	61	5	42	14	
Neuquén	20	1	15	4	
Río Negro	25	1	23	1	
Salta	31	11	11	9	
San Juan	21	6	7	8	
San Luis	9	5	1	3	
Santa Cruz	2		1	1	
Santa Fe	105	23	53	28	1
Santiago del Estero	29	16	8	4	1
Tucumán	44	15	18	11	
Tierra del Fuego	1	1			

Nota:

El tipo de formación se basa en el plan de estudios de las carreras de SNU. Cabe aclarar que el segmento de SNU con carreras "Exclusivamente técnico-profesional", cuenta las Unidades Educativas sean o no ingresadas en el RFIETP.

Fuente: Relevamiento Anual 2020. RedFIE-DIE.

Unidades de Servicio

2.5.2. Unidades de servicio por tipo de formación según división político-territorial.

División político-territorial	Tipo de formación				
	Total	Exclusivamente docente	Exclusivamente técnico-profesional	Ambos tipos de formación	Sin discriminar
Total País	2.704	726	1.142	771	65
Ciudad de Buenos Aires	261	55	172	34	
Buenos Aires	639	180	199	204	56
Conurbano	252	96	75	44	37
Buenos Aires Resto	387	84	124	160	19
Catamarca	30	5	3	22	
Córdoba	258	82	116	60	
Corrientes	105	21	51	33	
Chaco	171	46	72	53	
Chubut	48	15	16	16	1
Entre Ríos	103	45	26	32	
Formosa	48	10	11	27	
Jujuy	60	9	32	18	1
La Pampa	25	13	8	3	1
La Rioja	39	23	9	7	
Mendoza	121	17	59	45	
Misiones	116	20	72	24	
Neuquén	56	17	28	11	
Río Negro	67	8	54	5	
Salta	99	24	33	42	
San Juan	38	13	14	11	
San Luis	16	7	4	4	1
Santa Cruz	11	2	6	3	
Santa Fe	215	41	95	75	4
Santiago del Estero	70	38	11	20	1
Tucumán	94	31	42	21	
Tierra del Fuego	14	4	9	1	

Nota:

El tipo de formación se basa en el plan de estudios de las carreras de SNU. Cabe aclarar que el segmento de SNU con carreras "Exclusivamente técnico-profesional", cuenta las Unidades Educativas sean o no ingresadas en el RFIETP.

Fuente: Relevamiento Anual 2020. RedFIE-DIE.

Unidades de Servicio

2.5.2.1. Unidades de servicio del sector de gestión estatal por tipo de formación según división político-territorial.

División político-territorial	Tipo de formación				
	Total	Exclusivamente docente	Exclusivamente técnico-profesional	Ambos tipos de formación	Sin discriminar
Total País	1.452	411	475	531	35
Ciudad de Buenos Aires	82	30	42	10	
Buenos Aires	369	92	90	155	32
Conurbano	114	38	31	25	20
Buenos Aires Resto	255	54	59	130	12
Catamarca	22	1	1	20	
Córdoba	123	35	56	32	
Corrientes	76	15	30	31	
Chaco	95	38	22	35	
Chubut	33	12	5	15	1
Entre Ríos	59	21	11	27	
Formosa	37	7	4	26	
Jujuy	32	8	9	14	1
La Pampa	16	10	5	1	
La Rioja	36	22	8	6	
Mendoza	68	6	32	30	
Misiones	52	14	29	9	
Neuquén	31	15	9	7	
Río Negro	30	7	19	4	
Salta	57	11	14	32	
San Juan	17	7	7	3	
San Luis	6	1	3	1	1
Santa Cruz	9	2	5	2	
Santa Fe	101	17	38	46	
Santiago del Estero	40	21	3	16	
Tucumán	48	16	24	8	
Tierra del Fuego	13	3	9	1	

Nota:

El tipo de formación se basa en el plan de estudios de las carreras de SNU. Cabe aclarar que el segmento de SNU con carreras "Exclusivamente técnico-profesional", cuenta las Unidades Educativas sean o no ingresadas en el RFIETP.

Fuente: Relevamiento Anual 2020. RedFIE-DIE.

Unidades de Servicio

2.5.2.2. Unidades de servicio del sector de gestión privado por tipo de formación según división político-territorial.

División político-territorial	Tipo de formación				
	Total	Exclusivamente docente	Exclusivamente técnico-profesional	Ambos tipos de formación	Sin discriminar
Total País	1.252	315	667	240	30
Ciudad de Buenos Aires	179	25	130	24	
Buenos Aires	270	88	109	49	24
Conurbano	138	58	44	19	17
Buenos Aires Resto	132	30	65	30	7
Catamarca	8	4	2	2	
Córdoba	135	47	60	28	
Corrientes	29	6	21	2	
Chaco	76	8	50	18	
Chubut	15	3	11	1	
Entre Ríos	44	24	15	5	
Formosa	11	3	7	1	
Jujuy	28	1	23	4	
La Pampa	9	3	3	2	1
La Rioja	3	1	1	1	
Mendoza	53	11	27	15	
Misiones	64	6	43	15	
Neuquén	25	2	19	4	
Río Negro	37	1	35	1	
Salta	42	13	19	10	
San Juan	21	6	7	8	
San Luis	10	6	1	3	
Santa Cruz	2		1	1	
Santa Fe	114	24	57	29	4
Santiago del Estero	30	17	8	4	1
Tucumán	46	15	18	13	
Tierra del Fuego	1	1			

Nota:

El tipo de formación se basa en el plan de estudios de las carreras de SNU. Cabe aclarar que el segmento de SNU con carreras "Exclusivamente técnico-profesional", cuenta las Unidades Educativas sean o no ingresadas en el RFIETP.

Fuente: Relevamiento Anual 2020. RedFIE-DIE.

Alumnos

2.5.3. Alumnos por tipo de formación según división político-territorial.

División político-territorial	Tipo de formación		
	Total	Exclusivamente docente	Exclusivamente técnico-profesional
Total País	984.397	581.389	403.008
Ciudad de Buenos Aires	117.062	42.198	74.864
Buenos Aires	261.543	167.570	93.973
Conurbano	125.393	94.803	30.590
Buenos Aires Resto	136.150	72.767	63.383
Catamarca	15.055	10.291	4.764
Córdoba	73.721	36.086	37.635
Corrientes	37.788	23.758	14.030
Chaco	65.903	45.540	20.363
Chubut	12.439	9.103	3.336
Entre Ríos	27.578	21.784	5.794
Formosa	15.970	12.038	3.932
Jujuy	24.397	12.799	11.598
La Pampa	3.934	2.680	1.254
La Rioja	9.882	8.514	1.368
Mendoza	43.726	22.199	21.527
Misiones	31.649	13.548	18.101
Neuquén	21.400	13.514	7.886
Río Negro	21.858	9.856	12.002
Salta	49.777	33.328	16.449
San Juan	9.760	7.611	2.149
San Luis	8.115	6.678	1.437
Santa Cruz	3.857	1.967	1.890
Santa Fe	67.605	39.982	27.623
Santiago del Estero	25.057	22.086	2.971
Tucumán	30.935	16.254	14.681
Tierra del Fuego	5.386	2.005	3.381

Nota:

El tipo de formación se basa en el plan de estudios de las carreras de SNU. Cabe aclarar que el segmento de SNU con carreras "Exclusivamente técnico-profesional", cuenta las Unidades Educativas sean o no ingresadas en el RFIETP.

Fuente: Relevamiento Anual 2020. RedFIE-DIE.

Alumnos

2.5.3.1 Alumnos por tipo de formación del sector de gestión estatal según división político-territorial.

División político-territorial	Tipo de formación		
	Total	Exclusivamente docente	Exclusivamente técnico-profesional
Total País	680.840	468.237	212.603
Ciudad de Buenos Aires	52.895	30.560	22.335
Buenos Aires	207.669	142.057	65.612
Conurbano	95.766	78.486	17.280
Buenos Aires Resto	111.903	63.571	48.332
Catamarca	13.281	9.520	3.761
Córdoba	41.453	23.428	18.025
Corrientes	32.133	21.836	10.297
Chaco	45.822	39.490	6.332
Chubut	10.686	8.646	2.040
Entre Ríos	20.282	16.542	3.740
Formosa	14.114	11.406	2.708
Jujuy	17.003	11.379	5.624
La Pampa	2.889	2.176	713
La Rioja	9.694	8.348	1.346
Mendoza	34.094	18.476	15.618
Misiones	11.269	6.608	4.661
Neuquén	13.581	11.685	1.896
Río Negro	13.081	9.540	3.541
Salta	30.448	20.912	9.536
San Juan	5.597	4.870	727
San Luis	6.150	4.840	1.310
Santa Cruz	3.384	1.834	1.550
Santa Fe	50.158	33.269	16.889
Santiago del Estero	19.126	17.317	1.809
Tucumán	21.019	11.867	9.152
Tierra del Fuego	5.012	1.631	3.381

Nota:

El tipo de formación se basa en el plan de estudios de las carreras de SNU. Cabe aclarar que el segmento de SNU con carreras "Exclusivamente técnico-profesional", cuenta las Unidades Educativas sean o no ingresadas en el RFIETP.

Fuente: Relevamiento Anual 2020. RedFIE-DIE.

Alumnos

2.5.3.2 Alumnos por tipo de formación del sector de gestión privado según división político-territorial.

División político-territorial	Tipo de formación		
	Total	Exclusivamente docente	Exclusivamente técnico-profesional
Total País	303.557	113.152	190.405
Ciudad de Buenos Aires	64.167	11.638	52.529
Buenos Aires	53.874	25.513	28.361
Conurbano	29.627	16.317	13.310
Buenos Aires Resto	24.247	9.196	15.051
Catamarca	1.774	771	1.003
Córdoba	32.268	12.658	19.610
Corrientes	5.655	1.922	3.733
Chaco	20.081	6.050	14.031
Chubut	1.753	457	1.296
Entre Ríos	7.296	5.242	2.054
Formosa	1.856	632	1.224
Jujuy	7.394	1.420	5.974
La Pampa	1.045	504	541
La Rioja	188	166	22
Mendoza	9.632	3.723	5.909
Misiones	20.380	6.940	13.440
Neuquén	7.819	1.829	5.990
Río Negro	8.777	316	8.461
Salta	19.329	12.416	6.913
San Juan	4.163	2.741	1.422
San Luis	1.965	1.838	127
Santa Cruz	473	133	340
Santa Fe	17.447	6.713	10.734
Santiago del Estero	5.931	4.769	1.162
Tucumán	9.916	4.387	5.529
Tierra del Fuego	374	374	

Nota:

El tipo de formación se basa en el plan de estudios de las carreras de SNU. Cabe aclarar que el segmento de SNU con carreras "Exclusivamente técnico-profesional", cuenta las Unidades Educativas sean o no ingresadas en el RFIETP.

Fuente: Relevamiento Anual 2020. RedFIE-DIE.

Alumnos. Mujeres

2.5.4. Alumnos por tipo de formación según división político-territorial. Mujeres.

División político-territorial	Tipo de formación		
	Total	Exclusivamente docente	Exclusivamente técnico-profesional
Total País	692.707	437.221	255.486
Ciudad de Buenos Aires	72.851	29.861	42.990
Buenos Aires	195.078	129.679	65.399
Conurbano	93.395	72.639	20.756
Buenos Aires Resto	101.683	57.040	44.643
Catamarca	9.906	6.956	2.950
Córdoba	50.025	28.418	21.607
Corrientes	26.321	16.533	9.788
Chaco	45.504	31.689	13.815
Chubut	9.186	7.006	2.180
Entre Ríos	20.412	16.619	3.793
Formosa	10.812	8.653	2.159
Jujuy	16.216	9.134	7.082
La Pampa	2.833	2.072	761
La Rioja	6.860	6.191	669
Mendoza	31.202	17.920	13.282
Misiones	21.110	10.265	10.845
Neuquén	16.157	10.901	5.256
Río Negro	15.435	7.857	7.578
Salta	34.303	24.576	9.727
San Juan	7.208	5.876	1.332
San Luis	5.793	4.882	911
Santa Cruz	2.907	1.729	1.178
Santa Fe	48.081	31.043	17.038
Santiago del Estero	18.140	16.082	2.058
Tucumán	22.259	11.698	10.561
Tierra del Fuego	4.108	1.581	2.527

Fuente: Relevamiento Anual 2020. RedFIE-DIE.

Alumnos. Mujeres

2.5.4.1 Alumnos por tipo de formación del sector de gestión estatal según división político-territorial. Mujeres.

División político-territorial	Tipo de formación		
	Total	Exclusivamente docente	Exclusivamente técnico-profesional
Total País	491.677	358.223	133.454
Ciudad de Buenos Aires	36.597	22.778	13.819
Buenos Aires	157.017	112.298	44.719
Conurbano	72.806	61.780	11.026
Buenos Aires Resto	84.211	50.518	33.693
Catamarca	8.712	6.423	2.289
Córdoba	29.205	19.010	10.195
Corrientes	22.341	15.225	7.116
Chaco	31.486	27.790	3.696
Chubut	7.945	6.727	1.218
Entre Ríos	14.912	12.480	2.432
Formosa	9.523	8.147	1.376
Jujuy	11.474	7.994	3.480
La Pampa	2.161	1.795	366
La Rioja	6.716	6.056	660
Mendoza	24.323	15.079	9.244
Misiones	7.729	5.386	2.343
Neuquén	11.126	9.872	1.254
Río Negro	9.658	7.603	2.055
Salta	20.098	15.600	4.498
San Juan	4.372	3.963	409
San Luis	4.610	3.768	842
Santa Cruz	2.596	1.627	969
Santa Fe	36.109	25.730	10.379
Santiago del Estero	13.953	12.702	1.251
Tucumán	15.206	8.889	6.317
Tierra del Fuego	3.808	1.281	2.527

Fuente: Relevamiento Anual 2020. RedFIE-DIE.

Alumnos. Mujeres

2.5.4.2 Alumnos por tipo de formación del sector de gestión privado según división político-territorial. Mujeres.

División político-territorial	Tipo de formación		
	Total	Exclusivamente docente	Exclusivamente técnico-profesional
Total País	201.030	78.998	122.032
Ciudad de Buenos Aires	36.254	7.083	29.171
Buenos Aires	38.061	17.381	20.680
Conurbano	20.589	10.859	9.730
Buenos Aires Resto	17.472	6.522	10.950
Catamarca	1.194	533	661
Córdoba	20.820	9.408	11.412
Corrientes	3.980	1.308	2.672
Chaco	14.018	3.899	10.119
Chubut	1.241	279	962
Entre Ríos	5.500	4.139	1.361
Formosa	1.289	506	783
Jujuy	4.742	1.140	3.602
La Pampa	672	277	395
La Rioja	144	135	9
Mendoza	6.879	2.841	4.038
Misiones	13.381	4.879	8.502
Neuquén	5.031	1.029	4.002
Río Negro	5.777	254	5.523
Salta	14.205	8.976	5.229
San Juan	2.836	1.913	923
San Luis	1.183	1.114	69
Santa Cruz	311	102	209
Santa Fe	11.972	5.313	6.659
Santiago del Estero	4.187	3.380	807
Tucumán	7.053	2.809	4.244
Tierra del Fuego	300	300	

Fuente: Relevamiento Anual 2020. RedFIE-DIE.

Alumnos de Grado

2.5.5 Alumnos de carreras de grado por tipo de formación según división político-territorial.

División político-territorial	Tipo de formación		
	Total	Exclusivamente docente	Exclusivamente técnico-profesional
Total País	959.695	562.318	397.377
Ciudad de Buenos Aires	112.417	38.564	73.853
Buenos Aires	257.142	164.719	92.423
Conurbano	124.555	94.054	30.501
Buenos Aires Resto	132.587	70.665	61.922
Catamarca	14.895	10.226	4.669
Córdoba	69.717	32.089	37.628
Corrientes	36.853	23.221	13.632
Chaco	65.336	45.070	20.266
Chubut	12.292	9.103	3.189
Entre Ríos	27.508	21.714	5.794
Formosa	15.661	11.951	3.710
Jujuy	24.111	12.799	11.312
La Pampa	3.882	2.628	1.254
La Rioja	9.694	8.488	1.206
Mendoza	42.667	21.242	21.425
Misiones	30.793	13.461	17.332
Neuquén	21.301	13.490	7.811
Río Negro	21.678	9.758	11.920
Salta	44.569	28.159	16.410
San Juan	9.008	6.938	2.070
San Luis	8.034	6.597	1.437
Santa Cruz	3.828	1.967	1.861
Santa Fe	67.605	39.982	27.623
Santiago del Estero	24.867	22.086	2.781
Tucumán	30.451	16.061	14.390
Tierra del Fuego	5.386	2.005	3.381

Fuente: Relevamiento Anual 2020. RedFIE-DIE.

Alumnos de Grado

2.5.5.1 Alumnos de carreras de grado por tipo de formación del sector de gestión estatal según división político-territorial.

División político-territorial	Tipo de formación		
	Total	Exclusivamente docente	Exclusivamente técnico-profesional
Total País	668.157	458.694	209.463
Ciudad de Buenos Aires	50.505	28.304	22.201
Buenos Aires	204.836	140.412	64.424
Conurbano	95.351	78.071	17.280
Buenos Aires Resto	109.485	62.341	47.144
Catamarca	13.121	9.455	3.666
Córdoba	37.766	19.748	18.018
Corrientes	31.819	21.617	10.202
Chaco	45.552	39.317	6.235
Chubut	10.596	8.646	1.950
Entre Ríos	20.282	16.542	3.740
Formosa	13.805	11.319	2.486
Jujuy	16.905	11.379	5.526
La Pampa	2.868	2.155	713
La Rioja	9.506	8.322	1.184
Mendoza	33.133	17.571	15.562
Misiones	10.742	6.608	4.134
Neuquén	13.482	11.661	1.821
Río Negro	12.901	9.442	3.459
Salta	30.448	20.912	9.536
San Juan	5.367	4.719	648
San Luis	6.150	4.840	1.310
Santa Cruz	3.384	1.834	1.550
Santa Fe	50.158	33.269	16.889
Santiago del Estero	18.993	17.317	1.676
Tucumán	20.826	11.674	9.152
Tierra del Fuego	5.012	1.631	3.381

Fuente: Relevamiento Anual 2020. RedFIE-DIE.

Alumnos de Grado

2.5.5.2 Alumnos de carreras de grado por tipo de formación del sector de gestión privado según división político-territorial.

División político-territorial	Tipo de formación		
	Total	Exclusivamente docente	Exclusivamente técnico-profesional
Total País	291.538	103.624	187.914
Ciudad de Buenos Aires	61.912	10.260	51.652
Buenos Aires	52.306	24.307	27.999
Conurbano	29.204	15.983	13.221
Buenos Aires Resto	23.102	8.324	14.778
Catamarca	1.774	771	1.003
Córdoba	31.951	12.341	19.610
Corrientes	5.034	1.604	3.430
Chaco	19.784	5.753	14.031
Chubut	1.696	457	1.239
Entre Ríos	7.226	5.172	2.054
Formosa	1.856	632	1.224
Jujuy	7.206	1.420	5.786
La Pampa	1.014	473	541
La Rioja	188	166	22
Mendoza	9.534	3.671	5.863
Misiones	20.051	6.853	13.198
Neuquén	7.819	1.829	5.990
Río Negro	8.777	316	8.461
Salta	14.121	7.247	6.874
San Juan	3.641	2.219	1.422
San Luis	1.884	1.757	127
Santa Cruz	444	133	311
Santa Fe	17.447	6.713	10.734
Santiago del Estero	5.874	4.769	1.105
Tucumán	9.625	4.387	5.238
Tierra del Fuego	374	374	

Fuente: Relevamiento Anual 2020. RedFIE-DIE.

Alumnos de Grado. Mujeres

2.5.6 Alumnos de carreras de grado por tipo de formación según división político-territorial. Mujeres.

División político-territorial	Tipo de formación		
	Total	Exclusivamente docente	Exclusivamente técnico-profesional
Total País	674.214	422.310	251.904
Ciudad de Buenos Aires	69.212	26.904	42.308
Buenos Aires	191.880	127.615	64.265
Conurbano	92.845	72.134	20.711
Buenos Aires Resto	99.035	55.481	43.554
Catamarca	9.814	6.911	2.903
Córdoba	46.466	24.864	21.602
Corrientes	25.629	16.138	9.491
Chaco	45.054	31.279	13.775
Chubut	9.100	7.006	2.094
Entre Ríos	20.352	16.559	3.793
Formosa	10.675	8.584	2.091
Jujuy	15.987	9.134	6.853
La Pampa	2.791	2.030	761
La Rioja	6.766	6.165	601
Mendoza	30.318	17.098	13.220
Misiones	20.721	10.193	10.528
Neuquén	16.076	10.880	5.196
Río Negro	15.318	7.769	7.549
Salta	30.676	20.985	9.691
San Juan	6.651	5.395	1.256
San Luis	5.732	4.821	911
Santa Cruz	2.886	1.729	1.157
Santa Fe	48.081	31.043	17.038
Santiago del Estero	18.064	16.082	1.982
Tucumán	21.857	11.545	10.312
Tierra del Fuego	4.108	1.581	2.527

Fuente: Relevamiento Anual 2020. RedFIE-DIE.

Alumnos de Grado. Mujeres

2.5.6.1 Alumnos de carreras de grado por tipo de formación del sector de gestión estatal según división político-territorial. Mujeres.

División político-territorial	Tipo de formación		
	Total	Exclusivamente docente	Exclusivamente técnico-profesional
Total País	481.882	350.211	131.671
Ciudad de Buenos Aires	34.730	20.957	13.773
Buenos Aires	154.923	111.078	43.845
Conurbano	72.522	61.496	11.026
Buenos Aires Resto	82.401	49.582	32.819
Catamarca	8.620	6.378	2.242
Córdoba	25.883	15.693	10.190
Corrientes	22.110	15.060	7.050
Chaco	31.297	27.641	3.656
Chubut	7.904	6.727	1.177
Entre Ríos	14.912	12.480	2.432
Formosa	9.386	8.078	1.308
Jujuy	11.400	7.994	3.406
La Pampa	2.142	1.776	366
La Rioja	6.622	6.030	592
Mendoza	23.490	14.288	9.202
Misiones	7.542	5.386	2.156
Neuquén	11.045	9.851	1.194
Río Negro	9.541	7.515	2.026
Salta	20.098	15.600	4.498
San Juan	4.168	3.835	333
San Luis	4.610	3.768	842
Santa Cruz	2.596	1.627	969
Santa Fe	36.109	25.730	10.379
Santiago del Estero	13.893	12.702	1.191
Tucumán	15.053	8.736	6.317
Tierra del Fuego	3.808	1.281	2.527

Fuente: Relevamiento Anual 2020. RedFIE-DIE.

Alumnos de Grado. Mujeres

2.5.6.2 Alumnos de carreras de grado por tipo de formación del sector de gestión privado según división político-territorial. Mujeres.

División político-territorial	Tipo de formación		
	Total	Exclusivamente docente	Exclusivamente técnico-profesional
Total País	192.332	72.099	120.233
Ciudad de Buenos Aires	34.482	5.947	28.535
Buenos Aires	36.957	16.537	20.420
Conurbano	20.323	10.638	9.685
Buenos Aires Resto	16.634	5.899	10.735
Catamarca	1.194	533	661
Córdoba	20.583	9.171	11.412
Corrientes	3.519	1.078	2.441
Chaco	13.757	3.638	10.119
Chubut	1.196	279	917
Entre Ríos	5.440	4.079	1.361
Formosa	1.289	506	783
Jujuy	4.587	1.140	3.447
La Pampa	649	254	395
La Rioja	144	135	9
Mendoza	6.828	2.810	4.018
Misiones	13.179	4.807	8.372
Neuquén	5.031	1.029	4.002
Río Negro	5.777	254	5.523
Salta	10.578	5.385	5.193
San Juan	2.483	1.560	923
San Luis	1.122	1.053	69
Santa Cruz	290	102	188
Santa Fe	11.972	5.313	6.659
Santiago del Estero	4.171	3.380	791
Tucumán	6.804	2.809	3.995
Tierra del Fuego	300	300	

Fuente: Relevamiento Anual 2020. RedFIE-DIE.

Egresados

2.5.7. Egresados (grado, posgrado y postítulo) por tipo de formación según división político-territorial.

División político-territorial	Tipo de formación		
	Total	Exclusivamente docente	Exclusivamente técnico-profesional
Total País	115.877	57.466	58.411
Ciudad de Buenos Aires	14.659	3.941	10.718
Buenos Aires	34.400	19.374	15.026
Conurbano	16.529	11.135	5.394
Buenos Aires Resto	17.871	8.239	9.632
Catamarca	1.553	930	623
Córdoba	12.360	4.753	7.607
Corrientes	4.786	2.307	2.479
Chaco	5.063	3.346	1.717
Chubut	1.008	451	557
Entre Ríos	2.776	1.867	909
Formosa	1.327	937	390
Jujuy	3.079	1.210	1.869
La Pampa	457	321	136
La Rioja	973	746	227
Mendoza	5.184	2.575	2.609
Misiones	4.630	1.934	2.696
Neuquén	1.527	799	728
Río Negro	2.045	654	1.391
Salta	5.326	3.089	2.237
San Juan	1.213	904	309
San Luis	1.743	851	892
Santa Cruz	312	106	206
Santa Fe	6.406	3.042	3.364
Santiago del Estero	1.757	1.557	200
Tucumán	3.044	1.638	1.406
Tierra del Fuego	249	134	115

Fuente: Relevamiento Anual 2020. RedFIE-DIE.

Egresados

2.5.7.1. Egresados (grado, posgrado y postítulo) del sector de gestión estatal por tipo de formación según división político-territorial.

División político-territorial	Tipo de formación		
	Total	Exclusivamente docente	Exclusivamente técnico-profesional
Total País	67.638	39.971	27.667
Ciudad de Buenos Aires	4.761	2.288	2.473
Buenos Aires	22.136	13.677	8.459
Conurbano	9.410	7.146	2.264
Buenos Aires Resto	12.726	6.531	6.195
Catamarca	1.322	815	507
Córdoba	7.442	3.034	4.408
Corrientes	3.663	1.904	1.759
Chaco	3.488	3.021	467
Chubut	617	397	220
Entre Ríos	1.921	1.419	502
Formosa	1.060	865	195
Jujuy	1.740	1.057	683
La Pampa	322	273	49
La Rioja	966	742	224
Mendoza	3.128	1.753	1.375
Misiones	1.869	763	1.106
Neuquén	745	606	139
Río Negro	1.011	617	394
Salta	2.281	1.343	938
San Juan	615	559	56
San Luis	1.054	167	887
Santa Cruz	267	102	165
Santa Fe	4.281	2.277	2.004
Santiago del Estero	1.152	1.078	74
Tucumán	1.602	1.134	468
Tierra del Fuego	195	80	115

Fuente: Relevamiento Anual 2020. RedFIE-DIE.

Egresados

2.5.7.2. Egresados (grado, posgrado y postítulo) del sector de gestión privado por tipo de formación según división político-territorial.

División político-territorial	Tipo de formación		
	Total	Exclusivamente docente	Exclusivamente técnico-profesional
Total País	48.239	17.495	30.744
Ciudad de Buenos Aires	9.898	1.653	8.245
Buenos Aires	12.264	5.697	6.567
Conurbano	7.119	3.989	3.130
Buenos Aires Resto	5.145	1.708	3.437
Catamarca	231	115	116
Córdoba	4.918	1.719	3.199
Corrientes	1.123	403	720
Chaco	1.575	325	1.250
Chubut	391	54	337
Entre Ríos	855	448	407
Formosa	267	72	195
Jujuy	1.339	153	1.186
La Pampa	135	48	87
La Rioja	7	4	3
Mendoza	2.056	822	1.234
Misiones	2.761	1.171	1.590
Neuquén	782	193	589
Río Negro	1.034	37	997
Salta	3.045	1.746	1.299
San Juan	598	345	253
San Luis	689	684	5
Santa Cruz	45	4	41
Santa Fe	2.125	765	1.360
Santiago del Estero	605	479	126
Tucumán	1.442	504	938
Tierra del Fuego	54	54	

Fuente: Relevamiento Anual 2020. RedFIE-DIE.

Egresados. Mujeres

2.5.8. Egresados (grado, posgrado y postítulo) por tipo de formación según división político-territorial. Mujeres.

División político-territorial	Tipo de formación		
	Total	Exclusivamente docente	Exclusivamente técnico-profesional
Total País	85.081	45.986	39.095
Ciudad de Buenos Aires	10.291	3.221	7.070
Buenos Aires	27.325	15.977	11.348
Conurbano	13.495	9.356	4.139
Buenos Aires Resto	13.830	6.621	7.209
Catamarca	1.064	699	365
Córdoba	8.169	3.884	4.285
Corrientes	3.266	1.791	1.475
Chaco	3.960	2.663	1.297
Chubut	745	327	418
Entre Ríos	2.197	1.547	650
Formosa	910	689	221
Jujuy	2.190	897	1.293
La Pampa	379	289	90
La Rioja	699	593	106
Mendoza	4.040	2.216	1.824
Misiones	2.865	1.392	1.473
Neuquén	1.143	654	489
Río Negro	1.510	489	1.021
Salta	3.865	2.401	1.464
San Juan	947	729	218
San Luis	865	478	387
Santa Cruz	208	96	112
Santa Fe	4.637	2.424	2.213
Santiago del Estero	1.259	1.120	139
Tucumán	2.354	1.288	1.066
Tierra del Fuego	193	122	71

Fuente: Relevamiento Anual 2020. RedFIE-DIE.

Egresados. Mujeres

2.5.8.1. Egresados (grado, posgrado y postítulo) del sector de gestión estatal por tipo de formación según división político-territorial. Mujeres.

División político-territorial	Tipo de formación		
	Total	Exclusivamente docente	Exclusivamente técnico-profesional
Total País	49.794	32.662	17.132
Ciudad de Buenos Aires	3.540	1.876	1.664
Buenos Aires	17.692	11.585	6.107
Conurbano	7.723	6.102	1.621
Buenos Aires Resto	9.969	5.483	4.486
Catamarca	887	610	277
Córdoba	4.822	2.563	2.259
Corrientes	2.370	1.426	944
Chaco	2.721	2.443	278
Chubut	457	303	154
Entre Ríos	1.485	1.162	323
Formosa	728	640	88
Jujuy	1.232	763	469
La Pampa	273	258	15
La Rioja	695	589	106
Mendoza	2.375	1.500	875
Misiones	1.118	581	537
Neuquén	610	534	76
Río Negro	684	460	224
Salta	1.555	1.111	444
San Juan	491	452	39
San Luis	529	143	386
Santa Cruz	181	92	89
Santa Fe	3.136	1.806	1.330
Santiago del Estero	821	779	42
Tucumán	1.252	917	335
Tierra del Fuego	140	69	71

Fuente: Relevamiento Anual 2020. RedFIE-DIE.

Egresados. Mujeres

2.5.8.2. Egresados (grado, posgrado y postítulo) del sector de gestión privado por tipo de formación según división político-territorial. Mujeres.

División político-territorial	Tipo de formación		
	Total	Exclusivamente docente	Exclusivamente técnico-profesional
Total País	35.287	13.324	21.963
Ciudad de Buenos Aires	6.751	1.345	5.406
Buenos Aires	9.633	4.392	5.241
Conurbano	5.772	3.254	2.518
Buenos Aires Resto	3.861	1.138	2.723
Catamarca	177	89	88
Córdoba	3.347	1.321	2.026
Corrientes	896	365	531
Chaco	1.239	220	1.019
Chubut	288	24	264
Entre Ríos	712	385	327
Formosa	182	49	133
Jujuy	958	134	824
La Pampa	106	31	75
La Rioja	4	4	
Mendoza	1.665	716	949
Misiones	1.747	811	936
Neuquén	533	120	413
Río Negro	826	29	797
Salta	2.310	1.290	1.020
San Juan	456	277	179
San Luis	336	335	1
Santa Cruz	27	4	23
Santa Fe	1.501	618	883
Santiago del Estero	438	341	97
Tucumán	1.102	371	731
Tierra del Fuego	53	53	

Fuente: Relevamiento Anual 2020. RedFIE-DIE.

Cargos

2.5.9. Cargos docentes por pertenencia a la planta funcional y función educativa según división político-territorial.

División político-territorial	Total	Dentro de la Planta Funcional			Fuera de la Planta Funcional
		Dirección	Frente a alumnos	Apoyo	
Total País	52.582	11.223	27.579	11.706	2.074
Ciudad de Buenos Aires	7.514	1.371	4.088	1.682	373
Buenos Aires	23.038	2.845	15.630	3.756	807
Conurbano	7.792	1.099	4.758	1.551	384
Buenos Aires Resto	15.246	1.746	10.872	2.205	423
Catamarca	600	193	222	162	23
Córdoba	1.657	590	5	1.059	3
Corrientes	1.214	559	217	399	39
Chaco	1.960	444	824	623	69
Chubut	726	214	331	95	86
Entre Ríos	1.263	318	675	252	18
Formosa	461	228	12	113	108
Jujuy	620	288	29	276	27
La Pampa	213	79	93	38	3
La Rioja	475	171	159	139	6
Mendoza	1.811	470	908	402	31
Misiones	818	398	48	307	65
Neuquén	800	383	42	264	111
Río Negro	1.869	285	1.284	82	218
Salta	2.083	378	1.334	368	3
San Juan	383	163	35	123	62
San Luis	833	135	624	74	
Santa Cruz	100	25		75	
Santa Fe	1.473	861	50	551	11
Santiago del Estero	1.733	428	811	486	8
Tucumán	781	355	158	265	3
Tierra del Fuego	157	42		115	

Fuente: Relevamiento Anual 2020. RedFIE-DIE.

Cargos

2.5.9.1. Cargos docentes del sector de gestión estatal por pertenencia a la planta funcional y función educativa según división político-territorial.

División político-territorial	Total	Dentro de la Planta Funcional			Fuera de la Planta Funcional
		Dirección	Frente a alumnos	Apoyo	
Total País	33.375	7.183	16.456	8.610	1.126
Ciudad de Buenos Aires	3.402	570	1.437	1.130	265
Buenos Aires	16.977	2.236	10.784	3.265	692
Conurbano	5.206	799	2.753	1.317	337
Buenos Aires Resto	11.771	1.437	8.031	1.948	355
Catamarca	500	147	219	125	9
Córdoba	814	269		545	
Corrientes	811	416	142	253	
Chaco	603	219	3	362	19
Chubut	416	151	166	86	13
Entre Ríos	608	178	287	139	4
Formosa	385	185	3	103	94
Jujuy	406	202	3	196	5
La Pampa	118	48	40	30	
La Rioja	462	163	159	134	6
Mendoza	1.068	291	465	312	
Misiones	286	164	25	96	1
Neuquén	498	260	18	218	2
Río Negro	1.267	176	1.028	62	1
Salta	1.135	212	686	234	3
San Juan	215	106	15	94	
San Luis	533	77	402	54	
Santa Cruz	74	17		57	
Santa Fe	1.039	557	49	425	8
Santiago del Estero	1.076	300	386	386	4
Tucumán	539	202	139	198	
Tierra del Fuego	143	37		106	

Fuente: Relevamiento Anual 2020. RedFIE-DIE.

Cargos

2.5.9.2. Cargos docentes del sector de gestión privado por pertenencia a la planta funcional y función educativa según división político-territorial

División político-territorial	Total	Dentro de la Planta Funcional			Fuera de la Planta Funcional
		Dirección	Frente a alumnos	Apoyo	
Total País	19.207	4.040	11.123	3.096	948
Ciudad de Buenos Aires	4.112	801	2.651	552	108
Buenos Aires	6.061	609	4.846	491	115
Conurbano	2.586	300	2.005	234	47
Buenos Aires Resto	3.475	309	2.841	257	68
Catamarca	100	46	3	37	14
Córdoba	843	321	5	514	3
Corrientes	403	143	75	146	39
Chaco	1.357	225	821	261	50
Chubut	310	63	165	9	73
Entre Ríos	655	140	388	113	14
Formosa	76	43	9	10	14
Jujuy	214	86	26	80	22
La Pampa	95	31	53	8	3
La Rioja	13	8		5	
Mendoza	743	179	443	90	31
Misiones	532	234	23	211	64
Neuquén	302	123	24	46	109
Río Negro	602	109	256	20	217
Salta	948	166	648	134	
San Juan	168	57	20	29	62
San Luis	300	58	222	20	
Santa Cruz	26	8		18	
Santa Fe	434	304	1	126	3
Santiago del Estero	657	128	425	100	4
Tucumán	242	153	19	67	3
Tierra del Fuego	14	5		9	

Fuente: Relevamiento Anual 2020. RedFIE-DIE.

Horas Cátedra

2.5.10. Horas cátedra por pertenencia a la planta funcional y función educativa según división político-territorial.

División político-territorial	Total	Dentro de la Planta Funcional					Fuera de la Planta Funcional
		Dictado de clases	Capacitación	Comunidad	Investigación	Otras	
Total País	1.885.011	1.732.981	30.916	12.072	9.903	69.180	29.961
Ciudad de Buenos Aires	190.704	178.320	1.611	735	164	2.303	7.571
Buenos Aires	522.512	484.376	14.947	1.077	971	13.711	7.432
Conurbano	198.866	190.228	3.372	364	270	648	3.984
Buenos Aires Resto	323.647	294.148	11.575	713	701	13.063	3.448
Catamarca	66.864	65.789	132	73	133	457	280
Córdoba	91.099	86.320	793	125	218	3.636	7
Corrientes	69.141	66.030	780	43	172	1.699	417
Chaco	66.707	64.989	126	88	54	522	928
Chubut	27.997	24.454	478	735	158	2.130	42
Entre Ríos	102.801	100.073	1.349	43	246	985	105
Formosa	20.561	18.560	364	82	114	996	445
Jujuy	31.660	28.948	421	472	408	742	669
La Pampa	17.025	16.875	27	23	16	84	
La Rioja	69.461	64.247	1.203	488	700	2.816	7
Mendoza	126.719	112.342	2.038	3.026	2.618	5.493	1.202
Misiones	50.922	46.292	129	284	254	2.067	1.896
Neuquén	45.167	32.066	987	3.635	1.445	4.678	2.356
Río Negro	16.228	14.288	628	157	205	761	189
Salta	72.793	71.027	386	45	281	24	1.030
San Juan	27.561	22.501	2.299	158	512	368	1.723
San Luis	14.809	13.173	1.182	376	40	26	12
Santa Cruz	16.045	14.179	149		320	1.397	
Santa Fe	94.806	73.958	8	43	15	20.455	327
Santiago del Estero	61.815	56.992	92	15	644	840	3.232
Tucumán	67.893	66.432	556	22	124	668	91
Tierra del Fuego	13.721	10.750	231	327	91	2.322	

Notas:

Los módulos son convertidos a horas cátedra bajo la relación 1 módulo = 1,5 horas cátedra.

Los módulos sólo se presentan en educación común en la Provincia de Buenos Aires.

Diferencia entre parciales (Conurbano y Resto) y total (Buenos Aires) por redondeo.

Fuente: Relevamiento Anual 2020. RedFIE-DIE.

Horas Cátedra

2.5.10.1. Horas cátedra del sector de gestión estatal por pertenencia a la planta funcional y función educativa según división político-territorial.

División político-territorial	Total	Dentro de la Planta Funcional					Fuera de la Planta Funcional
		Dictado de clases	Capacitación	Comunidad	Investigación	Otras	
Total País	1.205.605	1.094.904	23.680	10.912	8.699	55.675	11.737
Ciudad de Buenos Aires	85.387	77.647	1.103	735	164	1.781	3.957
Buenos Aires	356.332	319.379	14.587	1.077	868	13.144	7.279
Conurbano	129.064	120.623	3.273	364	270	591	3.944
Buenos Aires Resto	227.268	198.756	11.314	713	598	12.553	3.335
Catamarca	28.218	27.446	131	71	113	457	
Córdoba	44.923	41.331	24	29	55	3.484	
Corrientes	57.738	55.291	768	30	90	1.554	5
Chaco	48.837	48.340	120	78	18	257	24
Chubut	25.456	22.064	439	735	147	2.071	
Entre Ríos	69.603	68.564	137	37	164	691	10
Formosa	17.403	15.866	360	82	99	862	134
Jujuy	22.670	21.355	352	240	332	391	
La Pampa	15.360	15.241	15	23	16	65	
La Rioja	55.933	50.838	1.203	478	652	2.755	7
Mendoza	70.646	59.830	194	2.830	2.459	5.333	
Misiones	24.659	23.215	35	74	96	1.209	30
Neuquén	38.715	28.129	931	3.613	1.401	4.641	
Río Negro	12.107	10.503	525	157	205	717	
Salta	42.638	42.240	103	12	278	5	
San Juan	15.666	14.092	797	150	451	174	2
San Luis	4.883	3.695	1.080	108			
Santa Cruz	14.498	13.017			320	1.161	
Santa Fe	69.033	57.219	8	43	15	11.459	289
Santiago del Estero	30.116	28.736	86	3	594	697	
Tucumán	41.818	40.623	451	18	89	637	
Tierra del Fuego	12.966	10.243	231	289	73	2.130	

Notas:

Los módulos son convertidos a horas cátedra bajo la relación 1 módulo = 1,5 horas cátedra.

Los módulos sólo se presentan en educación común en la Provincia de Buenos Aires.

Diferencia entre parciales (Conurbano y Resto) y total (Buenos Aires) por redondeo.

Fuente: Relevamiento Anual 2020. RedFIE-DIE.

Horas Cátedra

2.5.10.2. Horas cátedra del sector de gestión privado por pertenencia a la planta funcional y función educativa según división político-territorial.

División político-territorial	Total	Dentro de la Planta Funcional					Fuera de la Planta Funcional
		Dictado de clases	Capacitación	Comunidad	Investigación	Otras	
Total País	679.406	638.077	7.237	1.160	1.204	13.505	18.224
Ciudad de Buenos Aires	105.317	100.673	508			522	3.614
Buenos Aires	166.180	164.997	361		103	567	153
Conurbano	69.802	69.605	99			57	41
Buenos Aires Resto	96.379	95.392	262		103	510	113
Catamarca	38.646	38.343	1	2	20		280
Córdoba	46.176	44.989	769	96	163	152	7
Corrientes	11.403	10.739	12	13	82	145	412
Chaco	17.870	16.649	6	10	36	265	904
Chubut	2.541	2.390	39		11	59	42
Entre Ríos	33.198	31.509	1.212	6	82	294	95
Formosa	3.158	2.694	4		15	134	311
Jujuy	8.990	7.593	69	232	76	351	669
La Pampa	1.665	1.634	12			19	
La Rioja	13.528	13.409		10	48	61	
Mendoza	56.073	52.512	1.844	196	159	160	1.202
Misiones	26.263	23.077	94	210	158	858	1.866
Neuquén	6.452	3.937	56	22	44	37	2.356
Río Negro	4.121	3.785	103			44	189
Salta	30.155	28.787	283	33	3	19	1.030
San Juan	11.895	8.409	1.502	8	61	194	1.721
San Luis	9.926	9.478	102	268	40	26	12
Santa Cruz	1.547	1.162	149			236	
Santa Fe	25.773	16.739				8.996	38
Santiago del Estero	31.699	28.256	6	12	50	143	3.232
Tucumán	26.075	25.809	105	4	35	31	91
Tierra del Fuego	755	507		38	18	192	

Notas:

Los módulos son convertidos a horas cátedra bajo la relación 1 módulo = 1,5 horas cátedra.

Los módulos sólo se presentan en educación común en la Provincia de Buenos Aires.

Diferencia entre parciales (Conurbano y Resto) y total (Buenos Aires) por redondeo.

Fuente: Relevamiento Anual 2020. RedFIE-DIE.

Capítulo 3
Modalidades del
Sistema Educativo

3.1 Educación Especial

Unidades Educativas

3.1.1. Establecimientos y unidades educativas por servicio educativo según división político-territorial.

División político-territorial	Establecimientos	Unidades Educativas				
		Total	Inicial	Primario	Educación Integral para Adolescentes y Jóvenes/ Secundario Especial	Integración
Total País	1.810	4.555	845	1.373	911	1.426
Ciudad de Buenos Aires	83	181	30	71	30	50
Buenos Aires	645	1.737	307	471	424	535
Conurbano	279	783	112	224	196	251
Buenos Aires Resto	366	954	195	247	228	284
Catamarca	19	47	2	13	14	18
Córdoba	101	305	35	91	99	80
Corrientes	62	117	18	59	8	32
Chaco	86	187	46	60	13	68
Chubut	31	67	15	18	11	23
Entre Ríos	77	150	13	70	17	50
Formosa	26	81	24	19	13	25
Jujuy	33	88	26	23	11	28
La Pampa	31	58	9	7	13	29
La Rioja	11	26	6	10		10
Mendoza	77	172	44	54	25	49
Misiones	73	190	47	71	10	62
Neuquén	51	107	19	33	11	44
Río Negro	30	82	20	23	17	22
Salta	44	125	37	37	17	34
San Juan	37	83	24	32	10	17
San Luis	13	24	5	13	4	2
Santa Cruz	24	71	16	16	15	24
Santa Fe	147	409	59	113	93	144
Santiago del Estero	38	94	19	31	19	25
Tucumán	64	143	22	35	35	51
Tierra del Fuego	7	11	2	3	2	4

Nota:

Se incorporan las unidades que ofrecen integración, ya sea de forma exclusiva como en forma conjunta con otros niveles.

Fuente: Relevamiento Anual 2020. RedFIE-DIE.

Unidades Educativas

3.1.1.1. Establecimientos y unidades educativas del sector de gestión estatal por servicio educativo según división político-territorial.

División político-territorial	Establecimientos	Unidades Educativas				
		Total	Inicial	Primario	Educación Integral para Adolescentes y Jóvenes/ Secundario Especial	Integración
Total País	1.361	3.446	692	1.014	624	1.116
Ciudad de Buenos Aires	45	103	21	38		44
Buenos Aires	464	1.247	257	323	284	383
Conurbano	151	431	77	118	94	142
Buenos Aires Resto	313	816	180	205	190	241
Catamarca	18	44	2	12	13	17
Córdoba	59	185	21	53	57	54
Corrientes	50	87	12	49	4	22
Chaco	56	138	35	47	7	49
Chubut	29	64	15	17	10	22
Entre Ríos	46	87	5	43	9	30
Formosa	26	81	24	19	13	25
Jujuy	24	62	19	15	6	22
La Pampa	27	50	9	4	10	27
La Rioja	11	26	6	10		10
Mendoza	67	153	39	47	20	47
Misiones	59	154	37	57	8	52
Neuquén	49	104	18	32	10	44
Río Negro	29	80	20	22	16	22
Salta	33	103	30	30	15	28
San Juan	29	68	22	27	7	12
San Luis	11	18	3	11	3	1
Santa Cruz	23	69	16	15	15	23
Santa Fe	120	330	48	91	74	117
Santiago del Estero	26	65	12	21	15	17
Tucumán	53	117	19	28	26	44
Tierra del Fuego	7	11	2	3	2	4

Nota:

Se incorporan las unidades que ofrecen integración, ya sea de forma exclusiva como en forma conjunta con otros niveles.

Fuente: Relevamiento Anual 2020. RedFIE-DIE.

Unidades Educativas

3.1.1.2. Establecimientos y unidades educativas del sector de gestión privado por servicio educativo según división político-territorial.

División político-territorial	Establecimientos	Unidades Educativas				
		Total	Inicial	Primario	Educación Integral para Adolescentes y Jóvenes/ Secundario Especial	Integración
Total País	449	1.109	153	359	287	310
Ciudad de Buenos Aires	38	78	9	33	30	6
Buenos Aires	181	490	50	148	140	152
Conurbano	128	352	35	106	102	109
Buenos Aires Resto	53	138	15	42	38	43
Catamarca	1	3		1	1	1
Córdoba	42	120	14	38	42	26
Corrientes	12	30	6	10	4	10
Chaco	30	49	11	13	6	19
Chubut	2	3		1	1	1
Entre Ríos	31	63	8	27	8	20
Formosa						
Jujuy	9	26	7	8	5	6
La Pampa	4	8		3	3	2
La Rioja						
Mendoza	10	19	5	7	5	2
Misiones	14	36	10	14	2	10
Neuquén	2	3	1	1	1	
Río Negro	1	2		1	1	
Salta	11	22	7	7	2	6
San Juan	8	15	2	5	3	5
San Luis	2	6	2	2	1	1
Santa Cruz	1	2		1		1
Santa Fe	27	79	11	22	19	27
Santiago del Estero	12	29	7	10	4	8
Tucumán	11	26	3	7	9	7
Tierra del Fuego						

Nota:

Se incorporan las unidades que ofrecen integración, ya sea de forma exclusiva como en forma conjunta con otros niveles.

Fuente: Relevamiento Anual 2020. RedFIE-DIE.

Unidades de Servicio

3.1.2. Localizaciones y unidades de servicio por servicio educativo según división político-territorial.

División político-territorial	Localizaciones	Unidades de Servicio				
		Total	Inicial	Primario	Educación Integral para Adolescentes y Jóvenes/ Secundario Especial	Integración
Total País	1.911	4.719	854	1.417	952	1.496
Ciudad de Buenos Aires	83	181	30	71	30	50
Buenos Aires	663	1.771	310	477	435	549
Conurbano	281	785	112	225	196	252
Buenos Aires Resto	382	986	198	252	239	297
Catamarca	19	47	2	13	14	18
Córdoba	123	361	36	107	119	99
Corrientes	62	117	18	59	8	32
Chaco	99	200	47	66	13	74
Chubut	31	67	15	18	11	23
Entre Ríos	77	150	13	70	17	50
Formosa	34	96	27	21	16	32
Jujuy	35	89	26	23	12	28
La Pampa	31	58	9	7	13	29
La Rioja	11	26	6	10		10
Mendoza	79	175	44	55	26	50
Misiones	81	201	47	77	11	66
Neuquén	51	107	19	33	11	44
Río Negro	31	83	20	23	18	22
Salta	47	129	38	39	17	35
San Juan	40	86	24	35	10	17
San Luis	13	24	5	13	4	2
Santa Cruz	24	71	16	16	15	24
Santa Fe	153	417	59	114	96	148
Santiago del Estero	39	95	19	32	19	25
Tucumán	78	157	22	35	35	65
Tierra del Fuego	7	11	2	3	2	4

Nota:

Se incorporan las unidades que ofrecen integración, ya sea de forma exclusiva como en forma conjunta con otros niveles.

Fuente: Relevamiento Anual 2020. RedFIE-DIE.

Unidades de Servicio

3.1.2.1. Localizaciones y unidades de servicio del sector de gestión estatal por servicio educativo según división político-territorial.

División político-territorial	Localizaciones	Unidades de Servicio				
		Total	Inicial	Primario	Educación Integral para Adolescentes y Jóvenes/ Secundario Especial	Integración
Total País	1.452	3.603	700	1.056	663	1.184
Ciudad de Buenos Aires	45	103	21	38		44
Buenos Aires	480	1.279	260	328	295	396
Conurbano	151	431	77	118	94	142
Buenos Aires Resto	329	848	183	210	201	254
Catamarca	18	44	2	12	13	17
Córdoba	81	241	22	69	77	73
Corrientes	50	87	12	49	4	22
Chaco	66	150	35	53	7	55
Chubut	29	64	15	17	10	22
Entre Ríos	46	87	5	43	9	30
Formosa	34	96	27	21	16	32
Jujuy	24	62	19	15	6	22
La Pampa	27	50	9	4	10	27
La Rioja	11	26	6	10		10
Mendoza	69	156	39	48	21	48
Misiones	67	165	37	63	9	56
Neuquén	49	104	18	32	10	44
Río Negro	30	81	20	22	17	22
Salta	34	106	31	31	15	29
San Juan	32	71	22	30	7	12
San Luis	11	18	3	11	3	1
Santa Cruz	23	69	16	15	15	23
Santa Fe	125	336	48	92	76	120
Santiago del Estero	27	66	12	22	15	17
Tucumán	67	131	19	28	26	58
Tierra del Fuego	7	11	2	3	2	4

Nota:

Se incorporan las unidades que ofrecen integración, ya sea de forma exclusiva como en forma conjunta con otros niveles.

Fuente: Relevamiento Anual 2020. RedFIE-DIE.

Unidades de Servicio

3.1.2.2. Localizaciones y unidades de servicio del sector de gestión privado por servicio educativo según división político-territorial.

División político-territorial	Localizaciones	Unidades de Servicio				
		Total	Inicial	Primario	Educación Integral para Adolescentes y Jóvenes/ Secundario Especial	Integración
Total País	459	1.116	154	361	289	312
Ciudad de Buenos Aires	38	78	9	33	30	6
Buenos Aires	183	492	50	149	140	153
Conurbano	130	354	35	107	102	110
Buenos Aires Resto	53	138	15	42	38	43
Catamarca	1	3		1	1	1
Córdoba	42	120	14	38	42	26
Corrientes	12	30	6	10	4	10
Chaco	33	50	12	13	6	19
Chubut	2	3		1	1	1
Entre Ríos	31	63	8	27	8	20
Formosa						
Jujuy	11	27	7	8	6	6
La Pampa	4	8		3	3	2
La Rioja						
Mendoza	10	19	5	7	5	2
Misiones	14	36	10	14	2	10
Neuquén	2	3	1	1	1	
Río Negro	1	2		1	1	
Salta	13	23	7	8	2	6
San Juan	8	15	2	5	3	5
San Luis	2	6	2	2	1	1
Santa Cruz	1	2		1		1
Santa Fe	28	81	11	22	20	28
Santiago del Estero	12	29	7	10	4	8
Tucumán	11	26	3	7	9	7
Tierra del Fuego						

Nota:

Se incorporan las unidades que ofrecen integración, ya sea de forma exclusiva como en forma conjunta con otros niveles.

Fuente: Relevamiento Anual 2020. RedFIE-DIE.

Alumnos

3.1.3. Alumnos por nivel de enseñanza/ ciclo según división político-territorial.

División político-territorial	Alumnos por nivel de enseñanza/ ciclo				
	Total	Inicial		Primario	Educación Integral para Adolescentes y Jóvenes/ Secundario Especial
		Educación Temprana	Jardín de Infantes		
Total País	101.898	12.658	3.630	47.823	37.787
Ciudad de Buenos Aires	6.468	285	244	4.217	1.722
Buenos Aires	42.297	7.193	936	16.158	18.010
Conurbano	23.802	1.952	647	11.048	10.155
Buenos Aires Resto	18.495	5.241	289	5.110	7.855
Catamarca	412	6		174	232
Córdoba	5.755	182	37	1.543	3.993
Corrientes	3.334	65	163	2.780	326
Chaco	3.800	551	317	2.144	788
Chubut	936	97	37	389	413
Entre Ríos	3.347	212	33	2.556	546
Formosa	781	289	30	161	301
Jujuy	1.602	525	192	502	383
La Pampa	371	186	5	105	75
La Rioja	299	10	48	241	
Mendoza	5.395	396	230	2.980	1.789
Misiones	3.473	212	248	2.708	305
Neuquén	1.475	123	88	864	400
Río Negro	2.286	547	29	866	844
Salta	2.952	295	333	1.571	753
San Juan	2.546	66	204	1.665	611
San Luis	565	13	43	392	117
Santa Cruz	807	126	9	256	416
Santa Fe	6.604	683	233	2.882	2.806
Santiago del Estero	2.231	141	50	1.362	678
Tucumán	3.863	382	121	1.205	2.155
Tierra del Fuego	299	73		102	124

Nota:

La información de alumnos integrados se detalla más adelante en este mismo capítulo.

Fuente: Relevamiento Anual 2020. RedFIE-DIE.

Alumnos

3.1.3.1. Alumnos del sector de gestión estatal por nivel de enseñanza/ ciclo según división político-territorial.

División político-territorial	Alumnos por nivel de enseñanza/ ciclo				
	Total	Inicial		Primario	Educación Integral para Adolescentes y Jóvenes/ Secundario Especial
		Educación Temprana	Jardín de Infantes		
Total País	74.403	11.838	2.581	34.661	25.323
Ciudad de Buenos Aires	2.788	280	116	2.392	
Buenos Aires	31.617	7.063	679	11.085	12.790
Conurbano	15.459	1.917	441	6.873	6.228
Buenos Aires Resto	16.158	5.146	238	4.212	6.562
Catamarca	380	6		146	228
Córdoba	3.371	110	35	884	2.342
Corrientes	2.356	17	104	2.112	123
Chaco	2.403	399	215	1.683	106
Chubut	874	97	37	350	390
Entre Ríos	1.868	80	16	1.499	273
Formosa	781	289	30	161	301
Jujuy	878	470	92	201	115
La Pampa	256	186	5	29	36
La Rioja	299	10	48	241	
Mendoza	4.788	370	197	2.691	1.530
Misiones	2.706	196	160	2.108	242
Neuquén	1.409	123	75	838	373
Río Negro	2.242	547	29	842	824
Salta	2.046	221	240	1.034	551
San Juan	2.082	56	199	1.549	278
San Luis	467	7	14	356	90
Santa Cruz	802	126	9	251	416
Santa Fe	5.601	637	171	2.422	2.371
Santiago del Estero	1.434	93	20	759	562
Tucumán	2.656	382	90	926	1.258
Tierra del Fuego	299	73		102	124

Nota:

La información de alumnos integrados se detalla más adelante en este mismo capítulo.

Fuente: Relevamiento Anual 2020. RedFIE-DIE.

Alumnos

3.1.3.2. Alumnos del sector de gestión privado por nivel de enseñanza/ ciclo según división político-territorial.

División político-territorial	Alumnos por nivel de enseñanza/ ciclo				
	Total	Inicial		Primario	Educación Integral para Adolescentes y Jóvenes/ Secundario Especial
		Educación Temprana	Jardín de Infantes		
Total País	27.495	820	1.049	13.162	12.464
Ciudad de Buenos Aires	3.680	5	128	1.825	1.722
Buenos Aires	10.680	130	257	5.073	5.220
Conurbano	8.343	35	206	4.175	3.927
Buenos Aires Resto	2.337	95	51	898	1.293
Catamarca	32			28	4
Córdoba	2.384	72	2	659	1.651
Corrientes	978	48	59	668	203
Chaco	1.397	152	102	461	682
Chubut	62			39	23
Entre Ríos	1.479	132	17	1.057	273
Formosa					
Jujuy	724	55	100	301	268
La Pampa	115			76	39
La Rioja					
Mendoza	607	26	33	289	259
Misiones	767	16	88	600	63
Neuquén	66		13	26	27
Río Negro	44			24	20
Salta	906	74	93	537	202
San Juan	464	10	5	116	333
San Luis	98	6	29	36	27
Santa Cruz	5			5	
Santa Fe	1.003	46	62	460	435
Santiago del Estero	797	48	30	603	116
Tucumán	1.207		31	279	897
Tierra del Fuego					

Nota:

La información de alumnos integrados se detalla más adelante en este mismo capítulo.

Fuente: Relevamiento Anual 2020. RedFIE-DIE.

Alumnos. Mujeres

3.1.4. Alumnos por nivel de enseñanza/ ciclo según división político-territorial. Mujeres.

División político-territorial	Alumnos por nivel de enseñanza/ ciclo				
	Total	Inicial		Primario	Educación Integral para Adolescentes y Jóvenes/ Secundario Especial
		Educación Temprana	Jardín de Infantes		
Total País	39.090	5.516	1.419	17.422	14.733
Ciudad de Buenos Aires	2.172	100	89	1.317	666
Buenos Aires	16.529	3.216	388	5.948	6.977
Conurbano	9.165	881	258	4.097	3.929
Buenos Aires Resto	7.364	2.335	130	1.851	3.048
Catamarca	170	4		74	92
Córdoba	2.146	82	10	517	1.537
Corrientes	1.277	29	50	1.071	127
Chaco	1.521	230	145	842	304
Chubut	338	37	16	140	145
Entre Ríos	1.269	83	8	970	208
Formosa	342	131	9	71	131
Jujuy	642	240	56	183	163
La Pampa	168	87	1	52	28
La Rioja	107	6	20	81	
Mendoza	2.053	142	91	1.100	720
Misiones	1.330	88	96	1.006	140
Neuquén	568	53	37	330	148
Río Negro	898	234	10	309	345
Salta	1.221	126	141	645	309
San Juan	922	32	81	552	257
San Luis	195	7	16	132	40
Santa Cruz	302	54	4	89	155
Santa Fe	2.478	286	94	1.041	1.057
Santiago del Estero	853	64	19	506	264
Tucumán	1.473	158	38	415	862
Tierra del Fuego	116	27		31	58

Nota:

La información de alumnos integrados se detalla más adelante en este mismo capítulo.

Fuente: Relevamiento Anual 2020. RedFIE-DIE.

Alumnos. Mujeres

3.1.4.1. Alumnos del sector de gestión estatal por nivel de enseñanza/ ciclo según división político-territorial. Mujeres.

División político-territorial	Alumnos por nivel de enseñanza/ ciclo				
	Total	Inicial		Primario	Educación Integral para Adolescentes y Jóvenes/ Secundario Especial
		Educación Temprana	Jardín de Infantes		
Total País	28.314	5.157	1.000	12.523	9.634
Ciudad de Buenos Aires	878	97	36	745	
Buenos Aires	12.332	3.157	292	4.045	4.838
Conurbano	5.926	864	188	2.519	2.355
Buenos Aires Resto	6.406	2.293	104	1.526	2.483
Catamarca	154	4		60	90
Córdoba	1.232	45	8	305	874
Corrientes	864	7	30	790	37
Chaco	941	163	95	643	40
Chubut	310	37	16	122	135
Entre Ríos	704	39	5	565	95
Formosa	342	131	9	71	131
Jujuy	350	202	23	79	46
La Pampa	113	87	1	11	14
La Rioja	107	6	20	81	
Mendoza	1.796	132	75	986	603
Misiones	1.019	82	55	770	112
Neuquén	538	53	31	320	134
Río Negro	877	234	10	300	333
Salta	819	100	102	407	210
San Juan	726	25	81	506	114
San Luis	168	4	6	124	34
Santa Cruz	301	54	4	88	155
Santa Fe	2.101	273	67	885	876
Santiago del Estero	537	40	5	280	212
Tucumán	989	158	29	309	493
Tierra del Fuego	116	27		31	58

Nota:

La información de alumnos integrados se detalla más adelante en este mismo capítulo.

Fuente: Relevamiento Anual 2020. RedFIE-DIE.

Alumnos. Mujeres

3.1.4.2. Alumnos del sector de gestión privado por nivel de enseñanza/ ciclo según división político-territorial. Mujeres.

División político-territorial	Alumnos por nivel de enseñanza/ ciclo				
	Total	Inicial		Primario	Educación Integral para Adolescentes y Jóvenes/ Secundario Especial
		Educación Temprana	Jardín de Infantes		
Total País	10.776	359	419	4.899	5.099
Ciudad de Buenos Aires	1.294	3	53	572	666
Buenos Aires	4.197	59	96	1.903	2.139
Conurbano	3.239	17	70	1.578	1.574
Buenos Aires Resto	958	42	26	325	565
Catamarca	16			14	2
Córdoba	914	37	2	212	663
Corrientes	413	22	20	281	90
Chaco	580	67	50	199	264
Chubut	28			18	10
Entre Ríos	565	44	3	405	113
Formosa					
Jujuy	292	38	33	104	117
La Pampa	55			41	14
La Rioja					
Mendoza	257	10	16	114	117
Misiones	311	6	41	236	28
Neuquén	30		6	10	14
Río Negro	21			9	12
Salta	402	26	39	238	99
San Juan	196	7		46	143
San Luis	27	3	10	8	6
Santa Cruz	1			1	
Santa Fe	377	13	27	156	181
Santiago del Estero	316	24	14	226	52
Tucumán	484		9	106	369
Tierra del Fuego					

Nota:

La información de alumnos integrados se detalla más adelante en este mismo capítulo.

Fuente: Relevamiento Anual 2020. RedFIE-DIE.

Alumnos Inicial

3.1.5. Alumnos del nivel inicial por ciclo y discapacidad según división político-territorial.

División político-territorial	Total	Educación Temprana					
		Discapacidad			Mas de una Discapacidad	Otras	Sin discapacidad
		Visual	Auditiva	Motora			
Total País	16.275	421	354	1.429	1.215	6.088	3.138
Ciudad de Buenos Aires	520	17	26	7	52	92	82
Buenos Aires	8.125	157	145	895	348	3.833	1.811
Conurbano	2.599	64	60	189	172	1.327	140
Buenos Aires Resto	5.526	93	85	706	176	2.506	1.671
Catamarca	6	5			1		
Córdoba	219	13	4	14	42	92	17
Corrientes	228	1		11	28	25	
Chaco	868	33	46	113	104	223	32
Chubut	134	23	3	6	30	30	5
Entre Ríos	245	2		12	59	85	54
Formosa	319	6	10	48	26	90	109
Jujuy	717	5	8	23	31	187	271
La Pampa	191	10	1	13	10	79	73
La Rioja	58				1	9	
Mendoza	626	16	44	13	56	127	140
Misiones	460	3	7	24	65	84	29
Neuquén	211	5	1	20	20	48	29
Río Negro	576	6	9	24	57	125	326
Salta	628	15	20	70	42	133	15
San Juan	270	9	1	3	34	17	2
San Luis	56			1		12	
Santa Cruz	135		4	6	18	44	54
Santa Fe	916	38	16	37	143	374	75
Santiago del Estero	191	37	3	22	24	43	12
Tucumán	503	19	6	66	17	272	2
Tierra del Fuego	73	1		1	7	64	

Nota:

La información de alumnos integrados se detalla más adelante en este mismo capítulo.

Fuente: Relevamiento Anual 2020. RedFIE-DIE.

Jardín de Infantes										
Visual		Auditiva		Intelectual	Motora		Trastornos del Espectro Autista	Otra discapacidad	Mas de una Discapacidad	Sin discapacidad
Ceguera	Disminución Visual	Sordera	Hipoacusia		Motora Pura	Neuromotora				
40	88	186	223	1.061	73	423	375	224	786	151
9	5	65	25	48		6	31	18	37	
8	24	64	94	175	17	178	85	13	278	
3	16	53	81	112	3	125	77	3	174	
5	8	11	13	63	14	53	8	10	104	
				3					34	
	6	22	5	65	2	4	14	14	31	
	4	2	11	118	9	22	19	22	72	38
		3		12		4	5	3	10	
		1		10		3	7		12	
				8	4	5	3	4	2	4
1				50	4	10	34	29	16	48
										5
1	3	3	1	14	5	4	7	2	8	
3	3	2	16	85	2	31	10	13	49	16
2	6	3	8	57	4	44	47	38	24	15
1	8	1	2	29	1	9	8	16	8	5
				7	1	3	5		13	
1	9	3	15	168	15	24	47	13	30	8
8	2	4	11	81	1	18	24	14	41	
				27		1	3	10	1	1
				1			1		6	1
4	17	8	17	46		12	9	13	97	10
		4	1	23		10	2	2	8	
2	1	1	17	34	8	35	14		9	

Alumnos Inicial

3.1.5.1. Alumnos del nivel inicial y sector de gestión estatal por ciclo y discapacidad según división político-territorial.

División político-territorial	Total	Educación Temprana					
		Discapacidad			Mas de una Discapacidad	Otras	Sin discapacidad
		Visual	Auditiva	Motora			
Total País	14.406	412	275	1.354	1.064	5.701	3.019
Ciudad de Buenos Aires	387	17	21	7	52	92	82
Buenos Aires	7.738	157	122	892	343	3.782	1.763
Conurbano	2.358	64	43	189	171	1.310	140
Buenos Aires Resto	5.380	93	79	703	172	2.472	1.623
Catamarca	6	5			1		
Córdoba	145	13	4	11	25	57	
Corrientes	121			3	4	10	
Chaco	614	28	36	102	61	140	32
Chubut	134	23	3	6	30	30	5
Entre Ríos	96			2	22	46	10
Formosa	319	6	10	48	26	90	109
Jujuy	562	5	7	22	27	138	271
La Pampa	191	10	1	13	10	79	73
La Rioja	58				1	9	
Mendoza	567	16	24	13	54	123	140
Misiones	356	3	7	22	64	71	29
Neuquén	198	5	1	20	20	48	29
Río Negro	576	6	9	24	57	125	326
Salta	461	15	9	45	41	96	15
San Juan	255	9	1	3	34	7	2
San Luis	21			1		6	
Santa Cruz	135		4	6	18	44	54
Santa Fe	808	38	10	36	131	349	73
Santiago del Estero	113	36		11	19	23	4
Tucumán	472	19	6	66	17	272	2
Tierra del Fuego	73	1		1	7	64	

Nota:

La información de alumnos integrados se detalla más adelante en este mismo capítulo.

Fuente: Relevamiento Anual 2020. RedFIE-DIE.

Jardín de Infantes										
Visual		Auditiva		Intelectual	Motora		Trastornos del Espectro Autista	Otra discapacidad	Mas de una Discapacidad	Sin discapacidad
Ceguera	Disminución Visual	Sordera	Hipoacusia		Motora Pura	Neuromotora				
39	86	95	110	629	72	334	243	154	670	149
9	5	15	1	18		3	31	13	21	
8	24	47	59	74	17	166	37	3	244	
3	16	36	47	35	3	125	29	1	146	
5	8	11	12	39	14	41	8	2	98	
				3					32	
	6	4	1	28	2	4	14	14	31	
	4	2	2	62	9	11	8	13	66	38
		3		12		4	5	3	10	
		1		9		1	2		3	
				8	4	5	3	4	2	4
1				11	3	1	9	8	11	48
										5
1	3	3	1	14	5	4	7	2	8	
3	3	2	7	66	2	31	9	13	45	16
1	5	3	8	32	4	13	33	28	18	15
1	8	1	2	23	1	9	8	9	8	5
				7	1	3	5		13	
1	9	3	5	111	15	12	37	12	27	8
8	2	4	11	81	1	18	19	14	41	
				4			1	8	1	
				1			1		6	1
4	16	6	9	27		7	3	10	80	9
				11		7	1		1	
2	1	1	4	27	8	35	10		2	

Alumnos Inicial

3.1.5.2. Alumnos del nivel inicial y sector de gestión privado por ciclo y discapacidad según división político-territorial.

División político-territorial	Total	Educación Temprana					
		Discapacidad			Mas de una Discapacidad	Otras	Sin discapacidad
		Visual	Auditiva	Motora			
Total País	1.869	9	79	75	151	387	119
Ciudad de Buenos Aires	133		5				
Buenos Aires	387		23	3	5	51	48
Conurbano	241		17		1	17	
Buenos Aires Resto	146		6	3	4	34	48
Catamarca							
Córdoba	74			3	17	35	17
Corrientes	107	1		8	24	15	
Chaco	254	5	10	11	43	83	
Chubut							
Entre Ríos	149	2		10	37	39	44
Formosa							
Jujuy	155		1	1	4	49	
La Pampa							
La Rioja							
Mendoza	59		20		2	4	
Misiones	104			2	1	13	
Neuquén	13						
Río Negro							
Salta	167		11	25	1	37	
San Juan	15					10	
San Luis	35					6	
Santa Cruz							
Santa Fe	108		6	1	12	25	2
Santiago del Estero	78	1	3	11	5	20	8
Tucumán	31						
Tierra del Fuego							

Nota:

La información de alumnos integrados se detalla más adelante en este mismo capítulo.

Fuente: Relevamiento Anual 2020. RedFIE-DIE.

Jardín de Infantes										
Visual		Auditiva		Intelectual	Motora		Trastornos del Espectro Autista	Otra discapacidad	Mas de una Discapacidad	Sin discapacidad
Ceguera	Disminución Visual	Sordera	Hipoacusia		Motora Pura	Neuromotora				
1	2	91	113	432	1	89	132	70	116	2
		50	24	30		3		5	16	
		17	35	101		12	48	10	34	
		17	34	77			48	2	28	
			1	24		12		8	6	
									2	
		18	4	37						
			9	56		11	11	9	6	
				1		2	5		9	
				39	1	9	25	21	5	
			9	19			1		4	
1	1			25		31	14	10	6	
				6				7		
			10	57		12	10	1	3	
							5			
				23		1	2	2		1
	1	2	8	19		5	6	3	17	1
		4	1	12		3	1	2	7	
			13	7			4		7	

Alumnos Primario

3.1.6. Alumnos del nivel primario por discapacidad según división político-territorial.

División político-territorial	Total	Nivel Primario										
		Discapacidad										Sin discapacidad
		Visual		Auditiva		Intelectual	Motora		Otros			
		Ceguera	Disminución Visual	Sordera	Hipoacusia		Motora Pura	Neuromotora	Trastornos del Espectro Autista	Otra discapacidad	Más de una discapacidad	
Total País	47.823	279	505	1.253	1.109	28.021	469	2.768	4.797	1.530	5.975	1.117
Ciudad de Buenos Aires	4.217	37	8	277	125	1.714	5	90	645	315	464	537
Buenos Aires	16.158	45	88	435	421	9.950	184	1.383	2.323	189	1.105	35
Conurbano	11.048	28	46	333	268	7.145	81	880	1.619	84	529	35
Buenos Aires Resto	5.110	17	42	102	153	2.805	103	503	704	105	576	
Catamarca	174	1		7		130	2	17	6	2	9	
Córdoba	1.543	1	2	48	12	863	19	21	132	41	395	9
Corrientes	2.780	15	60	58	88	1.920	29	106	148	91	262	3
Chaco	2.144	17	26	65	48	1.256	52	104	75	177	240	84
Chubut	389	5	2	13	10	159	5	10	55	24	105	1
Entre Ríos	2.556	25	39	58	44	1.566	43	80	125	156	409	11
Formosa	161	6		1	1	72	3	22	33	3	17	3
Jujuy	502	7	14		4	180	3	68	77	13	136	
La Pampa	105				2	59		18	7		19	
La Rioja	241	1	4	8	6	161	2	12	21	6	20	
Mendoza	2.980	2	15	15	61	2.174	7	135	142	89	339	1
Misiones	2.708	24	56	91	30	1.283	30	204	191	200	520	79
Neuquén	864	5	18	24	14	454	15	84	89	69	87	5
Río Negro	866	5	4	5	3	507	10	32	81	12	204	3
Salta	1.571	12	7	23	52	953	28	59	110	40	283	4
San Juan	1.665	7	23	21	15	1.099	3	86	58	42	162	149
San Luis	392		1	1	6	317		11	23	18	9	6
Santa Cruz	256		1	3	8	118	2	31	75	3	14	1
Santa Fe	2.882	40	121	50	89	1.123	6	74	238	3	958	180
Santiago del Estero	1.362	19	10	31	31	943	7	68	55	34	158	6
Tucumán	1.205	5	4	19	39	951	13	51	72	3	48	
Tierra del Fuego	102		2			69	1	2	16		12	

Nota:

La información de alumnos integrados se detalla más adelante en este mismo capítulo.

Fuente: Relevamiento Anual 2020. RedFIE-DIE.

Alumnos Primario

3.1.6.1. Alumnos del nivel primario y sector de gestión estatal por discapacidad según división político-territorial.

División político-territorial	Total	Nivel Primario										
		Discapacidad										Sin discapacidad
		Visual		Auditiva		Intelectual	Motora		Otros			
		Ceguera	Disminución Visual	Sordera	Hipoacusia		Motora Pura	Neuromotora	Trastornos del Espectro Autista	Otra discapacidad	Más de una discapacidad	
Total País	34.661	254	451	939	709	19.902	397	2.270	3.203	1.189	4.253	1.094
Ciudad de Buenos Aires	2.392	37	6	126	62	943	3	27	203	222	226	537
Buenos Aires	11.085	43	79	384	249	6.080	180	1.252	1.682	157	944	35
Conurbano	6.873	26	37	294	162	3.884	81	792	1.095	56	411	35
Buenos Aires Resto	4.212	17	42	90	87	2.196	99	460	587	101	533	
Catamarca	146	1		7		102	2	17	6	2	9	
Córdoba	884	1	2	47	12	489	19	14	67	24	202	7
Corrientes	2.112	15	60	39	68	1.506	20	95	129	54	126	
Chaco	1.683	16	26	65	45	980	45	59	46	161	156	84
Chubut	350	5	2	13	10	132	3	9	50	20	105	1
Entre Ríos	1.499	22	35	51	36	904	3	47	59	100	233	9
Formosa	161	6		1	1	72	3	22	33	3	17	3
Jujuy	201	7	13		4	92	1	19	18	8	39	
La Pampa	29				1	14			5		9	
La Rioja	241	1	4	8	6	161	2	12	21	6	20	
Mendoza	2.691	2	15	15	30	1.980	7	130	121	89	301	1
Misiones	2.108	6	28	45	28	1.056	30	168	133	154	381	79
Neuquén	838	5	18	24	13	438	15	83	89	61	87	5
Río Negro	842	5	4	5	3	507	10	32	60	12	201	3
Salta	1.034	12	7	20	34	648	28	24	107	36	114	4
San Juan	1.549	7	23	21	15	1.083	3	65	44	42	97	149
San Luis	356		1	1	3	300		8	17	16	4	6
Santa Cruz	251		1	3	8	118	2	31	72	2	13	1
Santa Fe	2.422	40	118	42	59	979	6	52	158	1	803	164
Santiago del Estero	759	18	3	3	13	514	1	52	21	16	112	6
Tucumán	926	5	4	19	9	735	13	50	46	3	42	
Tierra del Fuego	102		2			69	1	2	16		12	

Nota:

La información de alumnos integrados se detalla más adelante en este mismo capítulo.

Fuente: Relevamiento Anual 2020. RedFIE-DIE.

Alumnos Primario

3.1.6.2. Alumnos del nivel primario y sector de gestión privado por discapacidad según división político-territorial.

División político-territorial	Total	Nivel Primario										
		Discapacidad										Sin discapacidad
		Visual		Auditiva		Intelectual	Motora		Otros			
		Ceguera	Disminución Visual	Sordera	Hipoacusia		Motora Pura	Neuromotora	Trastornos del Espectro Autista	Otra discapacidad	Más de una discapacidad	
Total País	13.162	25	54	314	400	8.119	72	498	1.594	341	1.722	
Ciudad de Buenos Aires	1.825		2	151	63	771	2	63	442	93	238	
Buenos Aires	5.073	2	9	51	172	3.870	4	131	641	32	161	
Conurbano	4.175	2	9	39	106	3.261		88	524	28	118	
Buenos Aires Resto	898			12	66	609	4	43	117	4	43	
Catamarca	28					28						
Córdoba	659			1		374		7	65	17	193	2
Corrientes	668			19	20	414	9	11	19	37	136	3
Chaco	461	1			3	276	7	45	29	16	84	
Chubut	39					27	2	1	5	4		
Entre Ríos	1.057	3	4	7	8	662	40	33	66	56	176	2
Formosa												
Jujuy	301		1			88	2	49	59	5	97	
La Pampa	76				1	45		18	2		10	
La Rioja												
Mendoza	289				31	194		5	21		38	
Misiones	600	18	28	46	2	227		36	58	46	139	
Neuquén	26				1	16		1		8		
Río Negro	24								21		3	
Salta	537			3	18	305		35	3	4	169	
San Juan	116					16		21	14		65	
San Luis	36				3	17		3	6	2	5	
Santa Cruz	5								3	1	1	
Santa Fe	460		3	8	30	144		22	80	2	155	16
Santiago del Estero	603	1	7	28	18	429	6	16	34	18	46	
Tucumán	279				30	216		1	26		6	
Tierra del Fuego												

Nota:

La información de alumnos integrados se detalla más adelante en este mismo capítulo.

Fuente: Relevamiento Anual 2020. RedFIE-DIE.

Integrados

3.1.7. Alumnos integrados a la educación común y a la educación para jóvenes y adultos por modalidad y nivel de enseñanza según división político-territorial.

División político-territorial	Total	Común					Adultos			
		Total	Inicial	Primario	Secundario	Superior no universitario	Total	Primario	Secundario	Formación Profesional
Total País	110.297	101.148	8.607	62.794	29.646	101	9.149	3.529	2.226	3.394
Ciudad de Buenos Aires	12.701	12.466	1.257	10.694	514	1	235	140	82	13
Buenos Aires	48.763	43.976	3.580	23.863	16.514	19	4.787	1.010	1.115	2.662
Conurbano	22.693	20.493	1.598	11.860	7.027	8	2.200	667	584	949
Buenos Aires Resto	26.070	23.483	1.982	12.003	9.487	11	2.587	343	531	1.713
Catamarca	583	523	29	206	285	3	60	26	20	14
Córdoba	5.164	5.097	327	2.683	2.087		67	19	45	3
Corrientes	848	813	84	596	131	2	35	18	15	2
Chaco	4.525	3.950	335	2.483	1.109	23	575	374	41	160
Chubut	1.123	951	104	497	350		172	118	7	47
Entre Ríos	757	477	85	296	96		280	217	27	36
Formosa	1.634	1.395	144	791	457	3	239	103	62	74
Jujuy	2.813	2.607	209	1.599	769	30	206	13	120	73
La Pampa	1.776	1.693	239	630	824		83	12	50	21
La Rioja	225	199	13	150	36		26	17	2	7
Mendoza	3.238	3.015	302	1.970	743		223	140	56	27
Misiones	1.885	1.538	165	1.171	197	5	347	236	44	67
Neuquén	2.520	2.057	160	1.491	404	2	463	254	141	68
Río Negro	3.136	3.006	341	1.906	756	3	130	65	57	8
Salta	3.923	3.652	137	2.458	1.054	3	271	104	144	23
San Juan	357	291	31	176	83	1	66	53	5	8
San Luis	14	14	7	7						
Santa Cruz	1.788	1.644	292	960	388	4	144	65	57	22
Santa Fe	9.839	9.400	593	6.580	2.226	1	439	367	72	
Santiago del Estero	806	647	62	434	150	1	159	104	27	28
Tucumán	1.678	1.548	89	1.051	408		130	66	36	28
Tierra del Fuego	201	189	22	102	65		12	8	1	3

Notas:

Incluye los alumnos que sólo asisten a la escuela común o de adultos recibiendo apoyo docente de la escuela especial y los alumnos que asisten a más de un establecimiento educativo.

Sólo se consignan los alumnos integrados registrados en las escuelas de educación especial.

Fuente: Relevamiento Anual 2020. RedFIE-DIE.

Integrados

3.1.7.1. Alumnos del sector de gestión estatal integrados a la educación común y a la educación para jóvenes y adultos por modalidad y nivel de enseñanza según división político-territorial.

División político-territorial	Total	Común					Adultos			
		Total	Inicial	Primario	Secundario	Superior no universitario	Total	Primario	Secundario	Formación Profesional
Total País	96.758	88.444	7.554	54.978	25.881	31	8.314	3.213	2.065	3.036
Ciudad de Buenos Aires	12.506	12.271	1.248	10.508	514	1	235	140	82	13
Buenos Aires	41.319	37.013	3.112	19.566	14.328	7	4.306	866	994	2.446
Conurbano	17.690	15.772	1.324	8.869	5.577	2	1.918	543	509	866
Buenos Aires Resto	23.629	21.241	1.788	10.697	8.751	5	2.388	323	485	1.580
Catamarca	571	511	28	195	285	3	60	26	20	14
Córdoba	4.460	4.397	262	2.300	1.835		63	19	44	
Corrientes	498	465	34	404	27		33	18	15	
Chaco	3.300	2.814	193	1.829	786	6	486	332	35	119
Chubut	1.071	899	104	465	330		172	118	7	47
Entre Ríos	460	239	7	171	61		221	166	19	36
Formosa	1.634	1.395	144	791	457	3	239	103	62	74
Jujuy	2.377	2.201	161	1.360	680		176	6	118	52
La Pampa	1.743	1.665	237	616	812		78	12	50	16
La Rioja	225	199	13	150	36		26	17	2	7
Mendoza	3.094	2.881	288	1.912	681		213	140	52	21
Misiones	1.667	1.361	154	1.058	148	1	306	216	44	46
Neuquén	2.520	2.057	160	1.491	404	2	463	254	141	68
Río Negro	3.136	3.006	341	1.906	756	3	130	65	57	8
Salta	3.735	3.472	117	2.387	968		263	104	143	16
San Juan	166	111	6	90	15		55	51	4	
San Luis	8	8	1	7						
Santa Cruz	1.756	1.613	287	940	382	4	143	65	57	21
Santa Fe	8.274	7.845	516	5.486	1.842	1	429	358	71	
Santiago del Estero	530	399	38	243	118		131	78	27	26
Tucumán	1.507	1.433	81	1.001	351		74	51	20	3
Tierra del Fuego	201	189	22	102	65		12	8	1	3

Notas:

Incluye los alumnos que sólo asisten a la escuela común o de adultos recibiendo apoyo docente de la escuela especial y los alumnos que asisten a más de un establecimiento educativo.

Sólo se consignan los alumnos integrados registrados en las escuelas de educación especial.

Fuente: Relevamiento Anual 2020. RedFIE-DIE.

Integrados

3.1.7.2. Alumnos del sector de gestión privado integrados a la educación común y a la educación para jóvenes y adultos por modalidad y nivel de enseñanza según división político-territorial.

División político-territorial	Total	Común					Adultos			
		Total	Inicial	Primario	Secundario	Superior no universitario	Total	Primario	Secundario	Formación Profesional
Total País	13.539	12.704	1.053	7.816	3.765	70	835	316	161	358
Ciudad de Buenos Aires	195	195	9	186						
Buenos Aires	7.444	6.963	468	4.297	2.186	12	481	144	121	216
Conurbano	5.003	4.721	274	2.991	1.450	6	282	124	75	83
Buenos Aires Resto	2.441	2.242	194	1.306	736	6	199	20	46	133
Catamarca	12	12	1	11						
Córdoba	704	700	65	383	252		4		1	3
Corrientes	350	348	50	192	104	2	2			2
Chaco	1.225	1.136	142	654	323	17	89	42	6	41
Chubut	52	52		32	20					
Entre Ríos	297	238	78	125	35		59	51	8	
Formosa										
Jujuy	436	406	48	239	89	30	30	7	2	21
La Pampa	33	28	2	14	12		5			5
La Rioja										
Mendoza	144	134	14	58	62		10		4	6
Misiones	218	177	11	113	49	4	41	20		21
Neuquén										
Río Negro										
Salta	188	180	20	71	86	3	8		1	7
San Juan	191	180	25	86	68	1	11	2	1	8
San Luis	6	6	6							
Santa Cruz	32	31	5	20	6		1			1
Santa Fe	1.565	1.555	77	1.094	384		10	9	1	
Santiago del Estero	276	248	24	191	32	1	28	26		2
Tucumán	171	115	8	50	57		56	15	16	25
Tierra del Fuego										

Notas:

Incluye los alumnos que sólo asisten a la escuela común o de adultos recibiendo apoyo docente de la escuela especial y los alumnos que asisten a más de un establecimiento educativo.

Sólo se consignan los alumnos integrados registrados en las escuelas de educación especial.

Fuente: Relevamiento Anual 2020. RedFIE-DIE.

Integrados. Mujeres

3.1.8. Alumnos integrados a la educación común y a la educación de jóvenes y adultos por modalidad y nivel de enseñanza según división político-territorial. Mujeres.

División político-territorial	Total	Común					Adultos			
		Total	Inicial	Primario	Secundario	Superior no universitario	Total	Primario	Secundario	Formación Profesional
Total País	39.042	35.381	2.985	21.389	10.968	39	3.661	1.388	909	1.364
Ciudad de Buenos Aires	4.225	4.127	354	3.557	215	1	98	57	37	4
Buenos Aires	16.852	15.010	1.324	7.721	5.954	11	1.842	357	435	1.050
Conurbano	7.513	6.686	568	3.694	2.419	5	827	240	218	369
Buenos Aires Resto	9.339	8.324	756	4.027	3.535	6	1.015	117	217	681
Catamarca	246	214	11	83	119	1	32	12	14	6
Córdoba	1.850	1.826	106	952	768		24	5	17	2
Corrientes	276	266	35	187	43	1	10	3	5	2
Chaco	1.739	1.511	135	951	420	5	228	148	13	67
Chubut	468	375	38	199	138		93	60	4	29
Entre Ríos	278	163	33	96	34		115	88	9	18
Formosa	679	574	53	322	197	2	105	47	23	35
Jujuy	1.027	937	70	566	291	10	90	5	46	39
La Pampa	610	577	80	212	285		33	7	24	2
La Rioja	90	77	6	58	13		13	7	2	4
Mendoza	1.213	1.118	121	697	300		95	56	29	10
Misiones	699	559	45	442	70	2	140	96	18	26
Neuquén	954	752	58	543	151		202	106	67	29
Río Negro	1.106	1.040	138	653	248	1	66	34	30	2
Salta	1.573	1.461	41	973	444	3	112	45	54	13
San Juan	149	119	10	77	32		30	28	1	1
San Luis	2	2	2							
Santa Cruz	590	532	85	318	128	1	58	31	20	7
Santa Fe	3.522	3.364	199	2.284	880	1	158	123	35	
Santiago del Estero	272	219	18	150	51		53	35	11	7
Tucumán	554	496	15	321	160		58	35	15	8
Tierra del Fuego	68	62	8	27	27		6	3		3

Notas:

Incluye los alumnos que sólo asisten a la escuela común o de adultos recibiendo apoyo docente de la escuela especial y los alumnos que asisten a más de un establecimiento educativo.

Sólo se consignan los alumnos integrados registrados en las escuelas de educación especial.

Fuente: Relevamiento Anual 2020. RedFIE-DIE.

Integrados. Mujeres

3.1.8.1. Alumnas del sector de gestión estatal integradas a la educación común y a la educación de jóvenes y adultos por modalidad y nivel de enseñanza según división político-territorial. Mujeres.

División político-territorial	Total	Común					Adultos			
		Total	Inicial	Primario	Secundario	Superior no universitario	Total	Primario	Secundario	Formación Profesional
Total País	34.329	31.015	2.636	18.733	9.632	14	3.314	1.268	850	1.196
Ciudad de Buenos Aires	4.167	4.069	352	3.501	215	1	98	57	37	4
Buenos Aires	14.384	12.735	1.174	6.328	5.229	4	1.649	306	393	950
Conurbano	5.940	5.219	486	2.782	1.949	2	721	197	194	330
Buenos Aires Resto	8.444	7.516	688	3.546	3.280	2	928	109	199	620
Catamarca	243	211	11	80	119	1	32	12	14	6
Córdoba	1.573	1.551	84	804	663		22	5	17	
Corrientes	152	144	14	114	16		8	3	5	
Chaco	1.287	1.094	86	714	292	2	193	138	12	43
Chubut	456	363	38	191	134		93	60	4	29
Entre Ríos	167	77	2	51	24		90	65	7	18
Formosa	679	574	53	322	197	2	105	47	23	35
Jujuy	871	792	54	478	260		79	3	45	31
La Pampa	600	567	80	207	280		33	7	24	2
La Rioja	90	77	6	58	13		13	7	2	4
Mendoza	1.141	1.051	110	676	265		90	56	25	9
Misiones	607	495	42	400	52	1	112	84	18	10
Neuquén	954	752	58	543	151		202	106	67	29
Río Negro	1.106	1.040	138	653	248	1	66	34	30	2
Salta	1.471	1.365	34	937	394		106	45	54	7
San Juan	79	50	3	40	7		29	28	1	
San Luis										
Santa Cruz	588	530	85	316	128	1	58	31	20	7
Santa Fe	2.979	2.826	181	1.906	738	1	153	119	34	
Santiago del Estero	178	136	11	87	38		42	25	11	6
Tucumán	489	454	12	300	142		35	27	7	1
Tierra del Fuego	68	62	8	27	27		6	3		3

Notas:

Incluye los alumnos que sólo asisten a la escuela común o de adultos recibiendo apoyo docente de la escuela especial y los alumnos que asisten a más de un establecimiento educativo.

Sólo se consignan los alumnos integrados registrados en las escuelas de educación especial.

Fuente: Relevamiento Anual 2020. RedFIE-DIE.

Integrados. Mujeres

3.1.8.2. Alumnas del sector de gestión privado integradas a la educación común y a la educación de jóvenes y adultos por modalidad y nivel de enseñanza según división político-territorial. Mujeres.

División político-territorial	Total	Común					Adultos			
		Total	Inicial	Primario	Secundario	Superior no universitario	Total	Primario	Secundario	Formación Profesional
Total País	4.713	4.366	349	2.656	1.336	25	347	120	59	168
Ciudad de Buenos Aires	58	58	2	56						
Buenos Aires	2.468	2.275	150	1.393	725	7	193	51	42	100
Conurbano	1.573	1.467	82	912	470	3	106	43	24	39
Buenos Aires Resto	895	808	68	481	255	4	87	8	18	61
Catamarca	3	3		3						
Córdoba	277	275	22	148	105		2			2
Corrientes	124	122	21	73	27	1	2			2
Chaco	452	417	49	237	128	3	35	10	1	24
Chubut	12	12		8	4					
Entre Ríos	111	86	31	45	10		25	23	2	
Formosa										
Jujuy	156	145	16	88	31	10	11	2	1	8
La Pampa	10	10		5	5					
La Rioja										
Mendoza	72	67	11	21	35		5		4	1
Misiones	92	64	3	42	18	1	28	12		16
Neuquén										
Río Negro										
Salta	102	96	7	36	50	3	6			6
San Juan	70	69	7	37	25		1			1
San Luis	2	2	2							
Santa Cruz	2	2		2						
Santa Fe	543	538	18	378	142		5	4	1	
Santiago del Estero	94	83	7	63	13		11	10		1
Tucumán	65	42	3	21	18		23	8	8	7
Tierra del Fuego										

Notas:

Incluye los alumnos que sólo asisten a la escuela común o de adultos recibiendo apoyo docente de la escuela especial y los alumnos que asisten a más de un establecimiento educativo.

Sólo se consignan los alumnos integrados registrados en las escuelas de educación especial.

Fuente: Relevamiento Anual 2020. RedFIE-DIE.

Integrados por Discapacidad

3.1.9. Alumnos integrados a la educación común y a la educación de jóvenes y adultos por discapacidad según división político-territorial.

División político-territorial	Total	Discapacidad										Sin discapacidad
		Visual		Auditiva		Intelectual	Motora		Otros			
		Ceguera	Disminución Visual	Sordera	Hipoacusia		Motora Pura	Neuromotora	Trastornos del Espectro Autista	Otra discapacidad	Más de una discapacidad	
Total País	110.297	864	2.925	1.601	3.820	60.470	1.650	3.689	11.205	5.134	3.637	15.302
Ciudad de Buenos Aires	12.701	43	58	81	77	798	17	112	433	431	44	10.607
Buenos Aires	48.763	403	1.604	796	1.750	30.563	887	2.528	7.440	2.368	255	169
Conurbano	22.693	242	909	410	843	13.273	402	1.261	3.865	1.357	74	57
Buenos Aires Resto	26.070	161	695	386	907	17.290	485	1.267	3.575	1.011	181	112
Catamarca	583	12	13	65	20	321	14	13	55	60	9	1
Córdoba	5.164	43	79	66	109	4.194	22	34	130	113	143	231
Corrientes	848	5	33	2	23	627	13	6	30	22	27	60
Chaco	4.525	42	105	129	208	2.304	79	101	188	463	135	771
Chubut	1.123	23	49	29	78	220	16	14	93	281	212	108
Entre Ríos	757	22	24	34	18	447	4	17	45	67	59	20
Formosa	1.634	24	70	20	64	865	67	86	197	91	48	102
Jujuy	2.813	12	58	27	106	1.776	50	74	222	284	73	131
La Pampa	1.776	29	98	9	79	795	100	52	174	51	119	270
La Rioja	225	12	6	18	6	113		10	22	15	23	
Mendoza	3.238	29	166	22	304	2.121	57	140	118	131	112	38
Misiones	1.885	14	19	29	32	916	13	85	87	163	167	360
Neuquén	2.520	14	56	43	101	1.704	24	59	244	106	136	33
Río Negro	3.136	15	96	25	151	2.137	68	81	175	87	276	25
Salta	3.923	20	96	58	155	2.862	56	37	386	86	151	16
San Juan	357	6	43	4	7	198	3	7	42	9	20	18
San Luis	14					8		1	3	1	1	
Santa Cruz	1.788	9	34	17	109	910	41	18	368	164	57	61
Santa Fe	9.839	39	151	103	269	4.642	48	175	597	54	1.521	2.240
Santiago del Estero	806	19	6	4	8	630	10	19	70	3	13	24
Tucumán	1.678	25	47	11	120	1.263	61	8	69	43	31	
Tierra del Fuego	201	4	14	9	26	56		12	17	41	5	17

Notas:

Incluye los alumnos que sólo asisten a la escuela común o de adultos recibiendo apoyo docente de la escuela especial y los alumnos que asisten a más de un establecimiento educativo.

Sólo se consignan los alumnos integrados registrados en las escuelas de educación especial.

Fuente: Relevamiento Anual 2020. RedFIE-DIE.

Integrados por Discapacidad

3.1.9.1. Alumnos del sector de gestión estatal integrados a la educación común y a la educación de jóvenes y adultos por discapacidad según división político-territorial.

División político-territorial	Total	Discapacidad										Sin discapacidad
		Visual		Auditiva		Intelectual	Motora		Otros			
		Ceguera	Disminución Visual	Sordera	Hipoacusia		Motora Pura	Neuromotora	Trastornos del Espectro del Autista	Otra discapacidad	Más de una discapacidad	
Total País	96.758	840	2.871	1.452	3.078	52.791	1.560	3.348	9.270	4.083	2.980	14.485
Ciudad de Buenos Aires	12.506	43	58	63	70	792	17	112	432	273	40	10.606
Buenos Aires	41.319	402	1.599	707	1.426	25.655	870	2.427	6.160	1.785	176	112
Conurbano	17.690	242	909	375	702	9.856	397	1.249	2.973	911	19	57
Buenos Aires Resto	23.629	160	690	332	724	15.799	473	1.178	3.187	874	157	55
Catamarca	571	12	13	65	20	309	14	13	55	60	9	1
Córdoba	4.460	42	75	65	100	3.778	19	31	103	87	119	41
Corrientes	498	5	32	1	10	346	7	4	11	10	12	60
Chaco	3.300	30	77	110	138	1.753	41	38	43	286	42	742
Chubut	1.071	23	49	29	78	186	16	14	75	281	212	108
Entre Ríos	460	22	24	31	16	291	2	7	10	29	25	3
Formosa	1.634	24	70	20	64	865	67	86	197	91	48	102
Jujuy	2.377	12	57	27	103	1.512	48	14	165	266	42	131
La Pampa	1.743	29	98	9	79	779	100	49	168	50	113	269
La Rioja	225	12	6	18	6	113		10	22	15	23	
Mendoza	3.094	29	166	22	188	2.108	57	140	118	131	100	35
Misiones	1.667	4	11	22	30	870	13	44	61	149	114	349
Neuquén	2.520	14	56	43	101	1.704	24	59	244	106	136	33
Río Negro	3.136	15	96	25	151	2.137	68	81	175	87	276	25
Salta	3.735	20	96	58	81	2.780	56	27	385	78	138	16
San Juan	166	6	42	4	6	71		4	7	4	4	18
San Luis	8					2		1	3	1	1	
Santa Cruz	1.756	9	34	17	109	910	41	18	342	163	52	61
Santa Fe	8.274	39	146	93	207	4.167	34	132	413	48	1.263	1.732
Santiago del Estero	530	19	5	3	4	432	5	17	15		6	24
Tucumán	1.507	25	47	11	65	1.175	61	8	49	42	24	
Tierra del Fuego	201	4	14	9	26	56		12	17	41	5	17

Notas:

Incluye los alumnos que sólo asisten a la escuela común o de adultos recibiendo apoyo docente de la escuela especial y los alumnos que asisten a más de un establecimiento educativo.

Sólo se consignan los alumnos integrados registrados en las escuelas de educación especial.

Fuente: Relevamiento Anual 2020. RedFIE-DIE.

Integrados por Discapacidad

3.1.9.2. Alumnos del sector de gestión privado integrados a la educación común y a la educación de jóvenes y adultos por discapacidad según división político-territorial.

División político-territorial	Total	Discapacidad										Sin discapacidad
		Visual		Auditiva		Intelectual	Motora		Otros			
		Ceguera	Disminución Visual	Sordera	Hipoacusia		Motora Pura	Neuromotora	Trastornos del Espectro Autista	Otra discapacidad	Más de una discapacidad	
Total País	13.539	24	54	149	742	7.679	90	341	1.935	1.051	657	817
Ciudad de Buenos Aires	195			18	7	6			1	158	4	1
Buenos Aires	7.444	1	5	89	324	4.908	17	101	1.280	583	79	57
Conurbano	5.003			35	141	3.417	5	12	892	446	55	
Buenos Aires Resto	2.441	1	5	54	183	1.491	12	89	388	137	24	57
Catamarca	12					12						
Córdoba	704	1	4	1	9	416	3	3	27	26	24	190
Corrientes	350		1	1	13	281	6	2	19	12	15	
Chaco	1.225	12	28	19	70	551	38	63	145	177	93	29
Chubut	52					34			18			
Entre Ríos	297			3	2	156	2	10	35	38	34	17
Formosa												
Jujuy	436		1		3	264	2	60	57	18	31	
La Pampa	33					16		3	6	1	6	1
La Rioja												
Mendoza	144				116	13					12	3
Misiones	218	10	8	7	2	46		41	26	14	53	11
Neuquén												
Río Negro												
Salta	188				74	82		10	1	8	13	
San Juan	191		1		1	127	3	3	35	5	16	
San Luis	6					6						
Santa Cruz	32								26	1	5	
Santa Fe	1.565		5	10	62	475	14	43	184	6	258	508
Santiago del Estero	276		1	1	4	198	5	2	55	3	7	
Tucumán	171				55	88			20	1	7	
Tierra del Fuego												

Notas:

Incluye los alumnos que sólo asisten a la escuela común o de adultos recibiendo apoyo docente de la escuela especial y los alumnos que asisten a más de un establecimiento educativo.

Sólo se consignan los alumnos integrados registrados en las escuelas de educación especial.

Fuente: Relevamiento Anual 2020. RedFIE-DIE.

Cargos

3.1.10. Cargos docentes por pertenencia a la planta orgánica funcional y función educativa según división político-territorial.

División político-territorial	Total	Dentro de la Planta Funcional				Fuera de la Planta Funcional
		Dirección	Frente a alumnos	Equipo transdisciplinario	Apoyo	
Total País	56.730	4.018	37.756	7.777	6.016	1.163
Ciudad de Buenos Aires	4.940	290	3.084	937	502	127
Buenos Aires	23.617	1.548	15.722	3.015	3.132	200
Conurbano	12.035	726	8.173	1.508	1.453	175
Buenos Aires Resto	11.582	822	7.549	1.507	1.679	25
Catamarca	496	49	331	48	68	
Córdoba	2.549	233	1.706	381	210	19
Corrientes	1.131	106	640	121	51	213
Chaco	1.953	126	1.085	427	93	222
Chubut	811	71	664	38	38	
Entre Ríos	1.575	154	1.040	272	72	37
Formosa	653	42	408	131	72	
Jujuy	995	63	653	147	66	66
La Pampa	835	42	579	156	58	
La Rioja	259	19	157	37	9	37
Mendoza	1.855	148	1.369	159	91	88
Misiones	722	93	596	1	31	1
Neuquén	1.607	87	1.043	299	174	4
Río Negro	1.785	94	1.199	161	330	1
Salta	1.875	101	1.344	261	169	
San Juan	1.555	101	827	110	427	90
San Luis	240	29	147	14	25	25
Santa Cruz	1.199	60	897	150	92	
Santa Fe	3.260	320	2.436	464	39	1
Santiago del Estero	999	82	622	168	97	30
Tucumán	1.334	130	807	267	128	2
Tierra del Fuego	485	30	400	13	42	

Fuente: Relevamiento Anual 2020. RedFIE-DIE.

Cargos

3.1.10.1. Cargos docentes del sector de gestión estatal por pertenencia a la planta orgánica funcional y función educativa según división político-territorial.

División político-territorial	Total	Dentro de la Planta Funcional				Fuera de la Planta Funcional
		Dirección	Frente a alumnos	Equipo transdisciplinario	Apoyo	
Total País	42.798	2.980	29.642	5.487	4.535	154
Ciudad de Buenos Aires	3.526	178	2.388	647	268	45
Buenos Aires	17.627	1.167	11.715	2.133	2.597	15
Conurbano	7.477	449	5.110	847	1.060	11
Buenos Aires Resto	10.150	718	6.605	1.286	1.537	4
Catamarca	434	45	307	47	35	
Córdoba	1.715	142	1.187	235	141	10
Corrientes	631	61	471	69	28	2
Chaco	1.215	73	793	289	58	2
Chubut	776	69	645	24	38	
Entre Ríos	813	78	570	130	29	6
Formosa	653	42	408	131	72	
Jujuy	526	38	418	14	40	16
La Pampa	756	37	533	140	46	
La Rioja	259	19	157	37	9	37
Mendoza	1.611	132	1.254	141	83	1
Misiones	580	70	491	1	17	1
Neuquén	1.583	87	1.025	297	170	4
Río Negro	1.772	93	1.195	156	327	1
Salta	1.489	75	1.142	169	103	
San Juan	898	66	630	29	173	
San Luis	182	24	115	7	23	13
Santa Cruz	1.140	58	850	142	90	
Santa Fe	2.599	258	1.940	374	26	1
Santiago del Estero	535	47	370	81	37	
Tucumán	993	91	638	181	83	
Tierra del Fuego	485	30	400	13	42	

Fuente: Relevamiento Anual 2020. RedFIE-DIE.

Cargos

3.1.10.2. Cargos docentes del sector de gestión privado por planta orgánica funcional y función educativa según división político-territorial.

División político-territorial	Total	Dentro de la Planta Funcional				Fuera de la Planta Funcional
		Dirección	Frente a alumnos	Equipo transdisciplinario	Apoyo	
Total País	13.932	1.038	8.114	2.290	1.481	1.009
Ciudad de Buenos Aires	1.414	112	696	290	234	82
Buenos Aires	5.990	381	4.007	882	535	185
Conurbano	4.558	277	3.063	661	393	164
Buenos Aires Resto	1.432	104	944	221	142	21
Catamarca	62	4	24	1	33	
Córdoba	834	91	519	146	69	9
Corrientes	500	45	169	52	23	211
Chaco	738	53	292	138	35	220
Chubut	35	2	19	14		
Entre Ríos	762	76	470	142	43	31
Formosa						
Jujuy	469	25	235	133	26	50
La Pampa	79	5	46	16	12	
La Rioja						
Mendoza	244	16	115	18	8	87
Misiones	142	23	105		14	
Neuquén	24		18	2	4	
Río Negro	13	1	4	5	3	
Salta	386	26	202	92	66	
San Juan	657	35	197	81	254	90
San Luis	58	5	32	7	2	12
Santa Cruz	59	2	47	8	2	
Santa Fe	661	62	496	90	13	
Santiago del Estero	464	35	252	87	60	30
Tucumán	341	39	169	86	45	2
Tierra del Fuego						

Fuente: Relevamiento Anual 2020. RedFIE-DIE.

Horas cátedra

3.1.11. Horas cátedra por sector de gestión y pertenencia a la planta orgánica funcional y función educativa según división político-territorial.

División político-territorial	Total	Dentro de la Planta Funcional		Fuera de la Planta Funcional	
		Estatal	Privado	Estatal	Privado
Total País	40.220	21.373	16.822	21	2.004
Ciudad de Buenos Aires	9.830	292	8.634		904
Buenos Aires	5.272	2.886	2.306		80
Conurbano	3.079	1.206	1.802		71
Buenos Aires Resto	2.193	1.680	504		9
Catamarca					
Córdoba	3.170	1.626	1.516	1	27
Corrientes	133	121	8		4
Chaco	147		82		65
Chubut	892	892			
Entre Ríos	1.355	545	670	3	137
Formosa					
Jujuy	349		349		
La Pampa					
La Rioja	220	220			
Mendoza	5.061	4.294	231	3	533
Misiones	9.198	7.607	1.577	14	
Neuquén					
Río Negro	187	187			
Salta	274	194	80		
San Juan	1.442		1.188		254
San Luis	30	30			
Santa Cruz	47	40	7		
Santa Fe	437	266	171		
Santiago del Estero	127	124	3		
Tucumán	210	210			
Tierra del Fuego	1.839	1.839			

Fuente: Relevamiento Anual 2020. RedFIE-DIE.

3.2 Educación de Jóvenes y Adultos

Unidades Educativas

3.2.1. Establecimientos y unidades educativas por servicio educativo según división político-territorial.

División político-territorial	Establecimientos	Unidades Educativas			
		Total	Primario	Secundario	Formación Profesional
Total País	6.086	6.861	2.135	2.435	2.291
Ciudad de Buenos Aires	335	424	90	189	145
Buenos Aires	1.557	1.559	557	538	464
Conurbano	699	702	239	286	177
Buenos Aires Resto	858	858	318	253	287
Catamarca	88	119	26	36	57
Córdoba	351	356	202	137	17
Corrientes	259	268	63	91	114
Chaco	350	356	156	123	77
Chubut	106	118	28	51	39
Entre Ríos	349	394	95	192	107
Formosa	113	164	45	49	70
Jujuy	100	100	37	25	38
La Pampa	49	76	17	24	35
La Rioja	126	132	65	18	49
Mendoza	376	516	142	260	114
Misiones	324	436	126	98	212
Neuquén	146	181	41	65	75
Río Negro	139	177	37	85	55
Salta	171	178	44	59	75
San Juan	180	180	51	43	86
San Luis	42	47	4	36	7
Santa Cruz	53	64	19	21	24
Santa Fe	483	537	124	180	233
Santiago del Estero	224	237	126	30	81
Tucumán	152	229	38	77	114
Tierra del Fuego	13	13	2	8	3

Fuente: Relevamiento Anual 2020. RedFIE-DIE.

Unidades Educativas

3.2.1.1. Establecimientos y unidades educativas del sector de gestión estatal por servicio educativo según división político-territorial.

División político-territorial	Establecimientos	Unidades Educativas			
		Total	Primario	Secundario	Formación Profesional
Total País	5.365	6.097	2.087	2.178	1.832
Ciudad de Buenos Aires	274	362	83	153	126
Buenos Aires	1.440	1.442	554	503	385
Conurbano	631	634	237	259	138
Buenos Aires Resto	809	809	317	245	247
Catamarca	88	119	26	36	57
Córdoba	323	327	201	109	17
Corrientes	193	198	61	80	57
Chaco	269	269	145	84	40
Chubut	89	100	28	47	25
Entre Ríos	313	357	92	182	83
Formosa	108	158	45	47	66
Jujuy	93	93	37	23	33
La Pampa	46	72	17	22	33
La Rioja	126	132	65	18	49
Mendoza	330	468	140	248	80
Misiones	245	346	120	89	137
Neuquén	131	162	36	59	67
Río Negro	123	158	34	79	45
Salta	161	168	44	59	65
San Juan	152	152	50	36	66
San Luis	40	45	4	34	7
Santa Cruz	47	57	18	21	18
Santa Fe	431	480	123	154	203
Santiago del Estero	212	225	125	29	71
Tucumán	118	194	37	58	99
Tierra del Fuego	13	13	2	8	3

Fuente: Relevamiento Anual 2020. RedFIE-DIE.

Unidades Educativas

3.2.1.2. Establecimientos y unidades educativas del sector de gestión privado por servicio educativo según división político-territorial.

División político-territorial	Establecimientos	Unidades Educativas			
		Total	Primario	Secundario	Formación Profesional
Total País	721	764	48	257	459
Ciudad de Buenos Aires	61	62	7	36	19
Buenos Aires	117	117	3	35	79
Conurbano	68	68	2	27	39
Buenos Aires Resto	49	49	1	8	40
Catamarca					
Córdoba	28	29	1	28	
Corrientes	66	70	2	11	57
Chaco	81	87	11	39	37
Chubut	17	18		4	14
Entre Ríos	36	37	3	10	24
Formosa	5	6		2	4
Jujuy	7	7		2	5
La Pampa	3	4		2	2
La Rioja					
Mendoza	46	48	2	12	34
Misiones	79	90	6	9	75
Neuquén	15	19	5	6	8
Río Negro	16	19	3	6	10
Salta	10	10			10
San Juan	28	28	1	7	20
San Luis	2	2		2	
Santa Cruz	6	7	1		6
Santa Fe	52	57	1	26	30
Santiago del Estero	12	12	1	1	10
Tucumán	34	35	1	19	15
Tierra del Fuego					

Fuente: Relevamiento Anual 2020. RedFIE-DIE.

Unidades de Servicio

3.2.2. Localizaciones y unidades de servicio por servicio educativo según división político-territorial.

División político-territorial	Localizaciones	Unidades de Servicio			
		Total	Primario	Secundario	Formación Profesional
Total País	10.225	11.147	4.603	3.412	3.132
Ciudad de Buenos Aires	517	610	212	199	199
Buenos Aires	2.113	2.115	1.081	552	482
Conurbano	1.002	1.004	527	292	185
Buenos Aires Resto	1.111	1.111	554	260	297
Catamarca	95	126	26	37	63
Córdoba	764	769	276	456	37
Corrientes	342	368	107	140	121
Chaco	677	683	432	156	95
Chubut	117	129	28	52	49
Entre Ríos	706	736	194	196	346
Formosa	318	397	160	72	165
Jujuy	113	113	38	28	47
La Pampa	128	181	53	73	55
La Rioja	141	147	76	21	50
Mendoza	721	905	283	478	144
Misiones	384	513	170	116	227
Neuquén	192	250	79	77	94
Río Negro	336	409	190	118	101
Salta	202	209	44	83	82
San Juan	293	293	130	46	117
San Luis	105	125	20	95	10
Santa Cruz	79	90	34	28	28
Santa Fe	1.163	1.167	650	239	278
Santiago del Estero	241	254	129	42	83
Tucumán	432	512	175	86	251
Tierra del Fuego	46	46	16	22	8

Fuente: Relevamiento Anual 2020. RedFIE-DIE.

Unidades de Servicio

3.2.2.1. Localizaciones y unidades de servicio del sector de gestión estatal por servicio educativo según división político-territorial.

División político-territorial	Localizaciones	Unidades de Servicio			
		Total	Primario	Secundario	Formación Profesional
Total País	9.418	10.296	4.553	3.105	2.638
Ciudad de Buenos Aires	456	548	205	163	180
Buenos Aires	1.996	1.998	1.078	517	403
Conurbano	934	936	525	265	146
Buenos Aires Resto	1.062	1.062	553	252	257
Catamarca	95	126	26	37	63
Córdoba	736	740	275	428	37
Corrientes	276	298	105	129	64
Chaco	572	572	421	97	54
Chubut	100	111	28	48	35
Entre Ríos	670	699	191	186	322
Formosa	310	387	160	69	158
Jujuy	106	106	38	26	42
La Pampa	125	177	53	71	53
La Rioja	141	147	76	21	50
Mendoza	653	834	280	447	107
Misiones	305	423	164	107	152
Neuquén	176	230	74	71	85
Río Negro	315	384	186	112	86
Salta	192	199	44	83	72
San Juan	265	265	129	39	97
San Luis	103	123	20	93	10
Santa Cruz	73	83	33	28	22
Santa Fe	1.092	1.093	649	212	232
Santiago del Estero	220	233	128	32	73
Tucumán	395	474	174	67	233
Tierra del Fuego	46	46	16	22	8

Fuente: Relevamiento Anual 2020. RedFIE-DIE.

Unidades de Servicio

3.2.2.2. Localizaciones y unidades de servicio del sector de gestión privado por servicio educativo según división político-territorial.

División político-territorial	Localizaciones	Unidades de Servicio			
		Total	Primario	Secundario	Formación Profesional
Total País	807	851	50	307	494
Ciudad de Buenos Aires	61	62	7	36	19
Buenos Aires	117	117	3	35	79
Conurbano	68	68	2	27	39
Buenos Aires Resto	49	49	1	8	40
Catamarca					
Córdoba	28	29	1	28	
Corrientes	66	70	2	11	57
Chaco	105	111	11	59	41
Chubut	17	18		4	14
Entre Ríos	36	37	3	10	24
Formosa	8	10		3	7
Jujuy	7	7		2	5
La Pampa	3	4		2	2
La Rioja					
Mendoza	68	71	3	31	37
Misiones	79	90	6	9	75
Neuquén	16	20	5	6	9
Río Negro	21	25	4	6	15
Salta	10	10			10
San Juan	28	28	1	7	20
San Luis	2	2		2	
Santa Cruz	6	7	1		6
Santa Fe	71	74	1	27	46
Santiago del Estero	21	21	1	10	10
Tucumán	37	38	1	19	18
Tierra del Fuego					

Fuente: Relevamiento Anual 2020. RedFIE-DIE.

Alumnos

3.2.3. Alumnos por servicio educativo según división político-territorial.

División político-territorial	Servicio Educativo			
	Total	Primario	Secundario	Formación Profesional
Total País	1.183.047	157.582	515.903	509.562
Ciudad de Buenos Aires	99.543	4.983	39.932	54.628
Buenos Aires	387.429	68.881	141.667	176.881
Conurbano	196.802	38.514	79.904	78.384
Buenos Aires Resto	190.627	30.367	61.763	98.497
Catamarca	13.627	528	3.701	9.398
Córdoba	53.142	4.965	42.688	5.489
Corrientes	56.712	4.984	30.042	21.686
Chaco	60.795	10.833	24.632	25.330
Chubut	16.162	1.886	8.386	5.890
Entre Ríos	50.315	4.554	23.947	21.814
Formosa	27.402	3.173	9.235	14.994
Jujuy	21.719	1.793	10.296	9.630
La Pampa	11.257	578	6.777	3.902
La Rioja	7.054	925	2.671	3.458
Mendoza	63.431	5.404	35.140	22.887
Misiones	52.323	8.422	19.185	24.716
Neuquén	33.050	2.432	14.760	15.858
Río Negro	20.985	2.847	11.715	6.423
Salta	43.392	6.443	19.227	17.722
San Juan	31.649	2.724	10.093	18.832
San Luis	8.558	192	6.020	2.346
Santa Cruz	10.784	1.444	5.043	4.297
Santa Fe	59.785	12.653	27.738	19.394
Santiago del Estero	18.838	2.735	7.618	8.485
Tucumán	30.405	3.927	12.491	13.987
Tierra del Fuego	4.690	276	2.899	1.515

Notas:

Se incluyen 2.276 alumnos de alfabetización en nivel primario.

No se incluyen en el cuadro los 295 alumnos que asisten a programas de Alfabetización de la modalidad.

Fuente: Relevamiento Anual 2020. RedFIE-DIE.

Alumnos

3.2.3.1. Alumnos del sector de gestión estatal por servicio educativo según división político-territorial.

División político-territorial	Servicio Educativo			
	Total	Primario	Secundario	Formación Profesional
Total País	1.070.897	155.896	475.553	439.448
Ciudad de Buenos Aires	91.739	4.812	35.787	51.140
Buenos Aires	370.381	68.758	134.576	167.047
Conurbano	186.750	38.403	73.944	74.403
Buenos Aires Resto	183.631	30.355	60.632	92.644
Catamarca	13.627	528	3.701	9.398
Córdoba	47.581	4.949	37.143	5.489
Corrientes	49.174	4.931	29.130	15.113
Chaco	38.677	10.116	14.889	13.672
Chubut	14.275	1.886	7.902	4.487
Entre Ríos	44.880	4.476	23.197	17.207
Formosa	26.380	3.173	8.701	14.506
Jujuy	20.386	1.793	9.909	8.684
La Pampa	10.420	578	6.240	3.602
La Rioja	7.054	925	2.671	3.458
Mendoza	54.033	5.361	33.423	15.249
Misiones	44.514	8.277	18.159	18.078
Neuquén	30.011	2.322	13.812	13.877
Río Negro	18.393	2.710	10.662	5.021
Salta	41.759	6.443	19.227	16.089
San Juan	23.913	2.701	8.664	12.548
San Luis	8.489	192	5.951	2.346
Santa Cruz	10.037	1.436	5.043	3.558
Santa Fe	55.805	12.628	25.930	17.247
Santiago del Estero	17.021	2.719	6.998	7.304
Tucumán	27.658	3.906	10.939	12.813
Tierra del Fuego	4.690	276	2.899	1.515

Notas:

Se incluyen 2.215 alumnos de alfabetización en nivel primario.

No se incluyen en el cuadro los 295 alumnos que asisten a programas de Alfabetización de la modalidad.

Fuente: Relevamiento Anual 2020. RedFIE-DIE.

Alumnos

3.2.3.2. Alumnos del sector de gestión privado por servicio educativo según división político-territorial.

División político-territorial	Servicio Educativo			
	Total	Primario	Secundario	Formación Profesional
Total País	112.150	1.686	40.350	70.114
Ciudad de Buenos Aires	7.804	171	4.145	3.488
Buenos Aires	17.048	123	7.091	9.834
Conurbano	10.052	111	5.960	3.981
Buenos Aires Resto	6.996	12	1.131	5.853
Catamarca				
Córdoba	5.561	16	5.545	
Corrientes	7.538	53	912	6.573
Chaco	22.118	717	9.743	11.658
Chubut	1.887		484	1.403
Entre Ríos	5.435	78	750	4.607
Formosa	1.022		534	488
Jujuy	1.333		387	946
La Pampa	837		537	300
La Rioja				
Mendoza	9.398	43	1.717	7.638
Misiones	7.809	145	1.026	6.638
Neuquén	3.039	110	948	1.981
Río Negro	2.592	137	1.053	1.402
Salta	1.633			1.633
San Juan	7.736	23	1.429	6.284
San Luis	69		69	
Santa Cruz	747	8		739
Santa Fe	3.980	25	1.808	2.147
Santiago del Estero	1.817	16	620	1.181
Tucumán	2.747	21	1.552	1.174
Tierra del Fuego				

Nota:

Se incluyen 61 alumnos de alfabetización en nivel primario.

Fuente: Relevamiento Anual 2020. RedFIE-DIE.

Alumnos. Mujeres

3.2.4. Alumnos por servicio educativo según división político-territorial. Mujeres.

División político-territorial	Servicio Educativo			
	Total	Primario	Secundario	Formación Profesional
Total País	660.121	90.233	269.511	300.377
Ciudad de Buenos Aires	52.938	3.083	17.761	32.094
Buenos Aires	215.198	40.383	76.595	98.220
Conurbano	110.528	24.148	44.193	42.187
Buenos Aires Resto	104.670	16.235	32.402	56.033
Catamarca	7.738	216	1.739	5.783
Córdoba	29.174	2.715	23.049	3.410
Corrientes	31.797	2.420	16.519	12.858
Chaco	36.010	6.053	13.933	16.024
Chubut	8.311	1.209	4.295	2.807
Entre Ríos	29.285	2.353	12.456	14.476
Formosa	15.415	2.044	4.508	8.863
Jujuy	12.172	1.151	5.093	5.928
La Pampa	6.448	334	3.829	2.285
La Rioja	3.987	468	1.293	2.226
Mendoza	32.831	3.135	17.608	12.088
Misiones	31.447	4.891	10.380	16.176
Neuquén	17.358	1.306	6.931	9.121
Río Negro	11.492	1.732	5.900	3.860
Salta	25.171	3.718	9.835	11.618
San Juan	18.116	1.402	5.138	11.576
San Luis	3.484	44	2.644	796
Santa Cruz	5.749	736	2.684	2.329
Santa Fe	33.179	6.878	14.592	11.709
Santiago del Estero	10.720	1.343	4.070	5.307
Tucumán	19.704	2.456	7.178	10.070
Tierra del Fuego	2.397	163	1.481	753

Notas:

Se incluyen 1.183 alumnos de alfabetización en nivel primario.

No se incluyen en el cuadro los 159 alumnos que asisten a programas de Alfabetización de la modalidad.

Fuente: Relevamiento Anual 2020. RedFIE-DIE.

Alumnos. Mujeres

3.2.4.1. Alumnos del sector de gestión estatal por servicio educativo según división político-territorial. Mujeres.

División político-territorial	Servicio Educativo			
	Total	Primario	Secundario	Formación Profesional
Total País	600.055	89.267	249.860	260.928
Ciudad de Buenos Aires	49.835	2.962	15.975	30.898
Buenos Aires	207.197	40.314	73.490	93.393
Conurbano	106.010	24.086	41.485	40.439
Buenos Aires Resto	101.187	16.228	32.005	52.954
Catamarca	7.738	216	1.739	5.783
Córdoba	26.549	2.702	20.437	3.410
Corrientes	26.997	2.383	16.089	8.525
Chaco	22.158	5.686	8.515	7.957
Chubut	7.481	1.209	4.044	2.228
Entre Ríos	25.533	2.310	12.114	11.109
Formosa	14.831	2.044	4.250	8.537
Jujuy	11.258	1.151	4.876	5.231
La Pampa	5.968	334	3.558	2.076
La Rioja	3.987	468	1.293	2.226
Mendoza	28.936	3.112	16.757	9.067
Misiones	26.922	4.807	9.855	12.260
Neuquén	16.237	1.250	6.559	8.428
Río Negro	10.236	1.638	5.392	3.206
Salta	24.163	3.718	9.835	10.610
San Juan	13.996	1.391	4.389	8.216
San Luis	3.449	44	2.609	796
Santa Cruz	5.420	730	2.684	2.006
Santa Fe	31.181	6.862	13.705	10.614
Santiago del Estero	9.431	1.335	3.700	4.396
Tucumán	18.155	2.438	6.514	9.203
Tierra del Fuego	2.397	163	1.481	753

Notas:

Se incluyen 1.137 alumnos de alfabetización en nivel primario.

No se incluyen en el cuadro los 159 alumnos que asisten a programas de Alfabetización de la modalidad.

Fuente: Relevamiento Anual 2020. RedFIE-DIE.

Alumnos. Mujeres

3.2.4.2. Alumnos del sector de gestión privado por servicio educativo según división político-territorial. Mujeres.

División político-territorial	Servicio Educativo			
	Total	Primario	Secundario	Formación Profesional
Total País	60.066	966	19.651	39.449
Ciudad de Buenos Aires	3.103	121	1.786	1.196
Buenos Aires	8.001	69	3.105	4.827
Conurbano	4.518	62	2.708	1.748
Buenos Aires Resto	3.483	7	397	3.079
Catamarca				
Córdoba	2.625	13	2.612	
Corrientes	4.800	37	430	4.333
Chaco	13.852	367	5.418	8.067
Chubut	830		251	579
Entre Ríos	3.752	43	342	3.367
Formosa	584		258	326
Jujuy	914		217	697
La Pampa	480		271	209
La Rioja				
Mendoza	3.895	23	851	3.021
Misiones	4.525	84	525	3.916
Neuquén	1.121	56	372	693
Río Negro	1.256	94	508	654
Salta	1.008			1.008
San Juan	4.120	11	749	3.360
San Luis	35		35	
Santa Cruz	329	6		323
Santa Fe	1.998	16	887	1.095
Santiago del Estero	1.289	8	370	911
Tucumán	1.549	18	664	867
Tierra del Fuego				

Nota:

Se incluyen 46 alumnos de alfabetización en nivel primario.

Fuente: Relevamiento Anual 2020. RedFIE-DIE.

Alumnos. Edad

3.2.5. Alumnos por servicio educativo y grupos de edad según división político-territorial.

División político-territorial	Servicio Educativo														
	Primario					Secundaria					Formación Profesional				
	12-15	16-19	20-29	30-39	40 y más	12-15	16-19	20-29	30-39	40 y más	12-15	16-19	20-29	30-39	40 y más
Total País	6.451	18.061	34.850	31.544	66.676	3.343	139.425	246.004	70.525	56.606	17.679	67.061	186.324	105.282	133.216
Ciudad de Buenos Aires	193	398	1.014	1.229	2.149	675	9.956	15.142	6.814	7.345	148	7.777	14.266	10.391	22.046
Buenos Aires	1.194	4.925	13.153	15.055	34.554	82	27.720	71.729	22.483	19.653	1.328	17.645	65.832	40.513	51.563
Conurbano	846	2.802	6.178	8.046	20.642		16.610	41.195	11.928	10.171	36	7.706	28.227	16.837	25.578
Buenos Aires Resto	348	2.123	6.975	7.009	13.912	82	11.110	30.534	10.555	9.482	1.292	9.939	37.605	23.676	25.985
Catamarca	2	40	145	145	196		1.316	1.847	334	204	12	863	3.875	2.437	2.211
Córdoba	107	274	919	1.026	2.639	20	11.784	20.458	5.998	4.428	401	2.618	1.416	572	482
Corrientes	370	1.060	1.366	1.015	1.173	863	8.186	13.895	4.088	3.010	4.463	3.871	7.674	3.141	2.537
Chaco	910	1.930	2.840	1.941	3.212		4.477	12.886	4.122	3.147	71	3.149	12.232	5.384	4.494
Chubut	7	62	288	360	1.169	48	1.804	4.623	1.156	755	336	681	2.451	1.150	1.272
Entre Ríos	232	803	1.214	828	1.477	6	8.874	11.387	2.246	1.434	64	2.114	9.026	4.899	5.711
Formosa	163	484	936	664	926	287	3.748	4.116	757	327	166	2.580	6.583	2.861	2.804
Jujuy	28	113	307	306	1.039	205	3.778	4.244	1.022	1.047	49	1.160	4.479	2.006	1.936
La Pampa		13	93	121	351		1.055	3.287	1.389	1.046	14	310	1.404	1.015	1.159
La Rioja	35	130	308	213	239	7	657	1.377	367	263	625	715	927	555	636
Mendoza	560	761	983	878	2.222	437	14.056	13.921	3.814	2.912	372	3.464	9.281	4.281	5.489
Misiones	675	1.646	2.091	1.649	2.361		6.056	9.830	1.966	1.333	1.921	5.198	9.326	4.352	3.919
Neuquén	74	275	490	368	1.225	40	5.197	6.917	1.688	918	759	1.925	4.599	3.458	5.117
Río Negro	7	69	335	459	1.977	2	2.190	6.180	2.105	1.238	401	526	2.155	1.497	1.844
Salta	395	939	1.844	1.137	2.128		6.159	10.440	1.602	1.026	373	2.057	7.211	3.428	4.653
San Juan	449	642	681	400	552	51	3.646	4.936	904	556	4.354	3.567	5.359	2.983	2.569
San Luis	34	47	43	33	35	356	2.993	2.092	332	247	1	162	1.098	512	573
Santa Cruz	4	171	488	289	492		775	2.931	861	476	118	462	1.675	1.099	943
Santa Fe	772	2.254	3.391	1.878	4.358		7.480	13.984	3.664	2.610	1.553	2.585	5.514	3.989	5.753
Santiago del Estero	227	713	1.001	400	394	36	3.029	3.764	470	319	7	1.830	4.592	1.210	846
Tucumán	13	294	875	1.099	1.646	228	3.776	4.705	1.865	1.917	143	1.715	4.795	3.105	4.229
Tierra del Fuego		18	45	51	162		713	1.313	478	395		87	554	444	430

Notas:

Se incluyen 2.276 alumnos de alfabetización en nivel primario.

No se incluyen en el cuadro los 295 alumnos que asisten a programas de Alfabetización de la modalidad.

Fuente: Relevamiento Anual 2020. RedFIE-DIE.

Alumnos. Edad

3.2.5.1. Alumnos del sector de gestión estatal por servicio educativo y grupos de edad según división político territorial.

División político-territorial	Servicio Educativo														
	Primario					Secundaria					Formación Profesional				
	12-15	16-19	20-29	30-39	40 y más	12-15	16-19	20-29	30-39	40 y más	12-15	16-19	20-29	30-39	40 y más
Total País	6.264	17.754	34.514	31.249	66.115	2.850	127.191	228.707	64.757	52.048	6.609	54.279	160.424	94.033	124.103
Ciudad de Buenos Aires	189	383	993	1.199	2.048	543	7.930	13.866	6.457	6.991	148	7.325	12.104	9.774	21.789
Buenos Aires	1.181	4.917	13.129	15.027	34.504		26.211	68.176	21.409	18.780	662	16.143	62.025	38.429	49.788
Conurbano	833	2.794	6.157	8.019	20.600		15.361	38.017	11.062	9.504	27	7.073	26.610	15.928	24.765
Buenos Aires Resto	348	2.123	6.972	7.008	13.904		10.850	30.159	10.347	9.276	635	9.070	35.415	22.501	25.023
Catamarca	2	40	145	145	196		1.316	1.847	334	204	12	863	3.875	2.437	2.211
Córdoba	107	273	919	1.023	2.627	13	10.432	17.851	5.086	3.761	401	2.618	1.416	572	482
Corrientes	370	1.051	1.355	994	1.161	738	7.597	13.704	4.083	3.008	1.685	2.706	6.302	2.467	1.953
Chaco	805	1.786	2.691	1.812	3.022		2.817	8.199	2.400	1.473	27	1.924	6.171	2.717	2.833
Chubut	7	62	288	360	1.169	48	1.692	4.363	1.070	729		483	2.001	911	1.092
Entre Ríos	227	779	1.190	823	1.457	6	8.451	11.126	2.211	1.403	56	1.477	7.071	4.026	4.577
Formosa	163	484	936	664	926	281	3.528	3.874	708	310	146	2.441	6.379	2.804	2.736
Jujuy	28	113	307	306	1.039	205	3.623	4.100	980	1.001	49	1.044	4.043	1.768	1.780
La Pampa		13	93	121	351		983	3.002	1.288	967	14	282	1.306	894	1.106
La Rioja	35	130	308	213	239	7	657	1.377	367	263	625	715	927	555	636
Mendoza	555	757	978	865	2.206	419	13.634	13.166	3.598	2.606	71	2.090	5.552	2.988	4.548
Misiones	648	1.591	2.052	1.641	2.345		5.566	9.480	1.861	1.252	255	2.702	7.906	3.803	3.412
Neuquén	62	264	483	356	1.157	40	5.001	6.415	1.497	859	76	1.322	4.366	3.218	4.895
Río Negro	5	48	304	434	1.919	2	2.090	5.780	1.641	1.149	94	363	1.715	1.234	1.615
Salta	395	939	1.844	1.137	2.128		6.159	10.440	1.602	1.026	272	1.731	6.432	3.210	4.444
San Juan	447	638	667	397	552		2.567	4.653	893	551	992	2.558	4.126	2.566	2.306
San Luis	34	47	43	33	35	355	2.942	2.076	331	247	1	162	1.098	512	573
Santa Cruz	1	170	487	288	490		775	2.931	861	476	3	235	1.489	1.017	814
Santa Fe	771	2.251	3.384	1.874	4.348		6.690	13.307	3.443	2.490	963	2.034	5.037	3.753	5.460
Santiago del Estero	219	707	1.000	399	394	36	2.997	3.303	392	270	6	1.522	4.051	1.015	710
Tucumán	13	293	873	1.087	1.640	157	2.820	4.358	1.767	1.837	51	1.452	4.478	2.919	3.913
Tierra del Fuego		18	45	51	162		713	1.313	478	395		87	554	444	430

Notas:

Se incluyen 2.215 alumnos de alfabetización en nivel primario.

No se incluyen en el cuadro los 295 alumnos que asisten a programas de Alfabetización de la modalidad.

Fuente: Relevamiento Anual 2020. RedFIE-DIE.

Alumnos. Edad

3.2.5.2. Alumnos del sector de gestión privado por servicio educativo y grupos de edad según división político territorial.

División político-territorial	Servicio Educativo														
	Primario					Secundaria					Formación Profesional				
	12-15	16-19	20-29	30-39	40 y más	12-15	16-19	20-29	30-39	40 y más	12-15	16-19	20-29	30-39	40 y más
Total País	187	307	336	295	561	493	12.234	17.297	5.768	4.558	11.070	12.782	25.900	11.249	9.113
Ciudad de Buenos Aires	4	15	21	30	101	132	2.026	1.276	357	354		452	2.162	617	257
Buenos Aires	13	8	24	28	50	82	1.509	3.553	1.074	873	666	1.502	3.807	2.084	1.775
Conurbano	13	8	21	27	42		1.249	3.178	866	667	9	633	1.617	909	813
Buenos Aires Resto			3	1	8	82	260	375	208	206	657	869	2.190	1.175	962
Catamarca															
Córdoba		1		3	12	7	1.352	2.607	912	667					
Corrientes		9	11	21	12	125	589	191	5	2	2.778	1.165	1.372	674	584
Chaco	105	144	149	129	190		1.660	4.687	1.722	1.674	44	1.225	6.061	2.667	1.661
Chubut							112	260	86	26	336	198	450	239	180
Entre Ríos	5	24	24	5	20		423	261	35	31	8	637	1.955	873	1.134
Formosa						6	220	242	49	17	20	139	204	57	68
Jujuy							155	144	42	46		116	436	238	156
La Pampa							72	285	101	79		28	98	121	53
La Rioja															
Mendoza	5	4	5	13	16	18	422	755	216	306	301	1.374	3.729	1.293	941
Misiones	27	55	39	8	16		490	350	105	81	1.666	2.496	1.420	549	507
Neuquén	12	11	7	12	68		196	502	191	59	683	603	233	240	222
Río Negro	2	21	31	25	58		100	400	464	89	307	163	440	263	229
Salta											101	326	779	218	209
San Juan	2	4	14	3		51	1.079	283	11	5	3.362	1.009	1.233	417	263
San Luis						1	51	16	1						
Santa Cruz	3	1	1	1	2						115	227	186	82	129
Santa Fe	1	3	7	4	10		790	677	221	120	590	551	477	236	293
Santiago del Estero	8	6	1	1			32	461	78	49	1	308	541	195	136
Tucumán		1	2	12	6	71	956	347	98	80	92	263	317	186	316
Tierra del Fuego															

Nota:

Se incluyen 61 alumnos de alfabetización en nivel primario.

Fuente: Relevamiento Anual 2020. RedFIE-DIE.

Egresados

3.2.6. Egresados del nivel secundario por orientación según división político-territorial.

División político-territorial	Total	Ciencias de la Salud	Ciencias Básicas	Ciencias Aplicadas a Tecnología	Ciencias Sociales	Ciencias Humanas	Otra
Total País	93.543	753	4.463	5.477	81.192	1.409	249
Ciudad de Buenos Aires	5.425	160	18	797	4.400	50	
Buenos Aires	22.153	439	1.757	719	19.100	138	
Conurbano	12.783	322	961	209	11.186	105	
Buenos Aires Resto	9.370	117	796	510	7.914	33	
Catamarca	1.167				1.167		
Córdoba	7.720		225	1.704	5.791		
Corrientes	4.459		138		4.321		
Chaco	9.800				9.800		
Chubut	1.597		133	129	1.324	11	
Entre Ríos	4.687	28	425	10	4.154	70	
Formosa	1.420		7	338	1.075		
Jujuy	1.705		78		1.627		
La Pampa	966		5		961		
La Rioja	578		20	95	463		
Mendoza	4.003	3	453	375	2.977	195	
Misiones	4.427		361	170	3.624	23	249
Neuquén	2.111				2.111		
Río Negro	1.483	4	202	79	1.121	77	
Salta	5.728		218	414	4.617	479	
San Juan	1.340	65	107	473	631	64	
San Luis	1.521		23	31	1.415	52	
Santa Cruz	324		14	1	309		
Santa Fe	5.868		206		5.662		
Santiago del Estero	1.192		18		924	250	
Tucumán	3.376		36	78	3.262		
Tierra del Fuego	493	54	19	64	356		

Fuente: Relevamiento Anual 2020. RedFIE-DIE.

Egresados

3.2.6.1. Egresados del nivel secundario del sector de gestión estatal por orientación según división político-territorial.

División político-territorial	Total	Ciencias de la Salud	Ciencias Básicas	Ciencias Aplicadas a Tecnología	Ciencias Sociales	Ciencias Humanas	Otra
Total País	78.082	745	3.945	4.961	67.087	1.095	249
Ciudad de Buenos Aires	4.375	152	18	462	3.693	50	
Buenos Aires	19.037	439	1.295	689	16.476	138	
Conurbano	9.842	322	581	179	8.655	105	
Buenos Aires Resto	9.195	117	714	510	7.821	33	
Catamarca	1.167				1.167		
Córdoba	6.155		225	1.651	4.279		
Corrientes	4.078		82		3.996		
Chaco	3.699				3.699		
Chubut	1.518		133	107	1.267	11	
Entre Ríos	4.508	28	425	10	3.975	70	
Formosa	1.310		7	338	965		
Jujuy	1.622		78		1.544		
La Pampa	903		5		898		
La Rioja	578		20	95	463		
Mendoza	3.809	3	453	375	2.783	195	
Misiones	4.133		361	170	3.330	23	249
Neuquén	1.807				1.807		
Río Negro	1.406	4	202	79	1.044	77	
Salta	5.728		218	414	4.617	479	
San Juan	1.034	65	107	397	465		
San Luis	1.454		23	31	1.348	52	
Santa Cruz	305		14	1	290		
Santa Fe	5.346		206		5.140		
Santiago del Estero	942		18		924		
Tucumán	2.675		36	78	2.561		
Tierra del Fuego	493	54	19	64	356		

Fuente: Relevamiento Anual 2020. RedFIE-DIE.

Egresados

3.2.6.2. Egresados del nivel secundario del sector de gestión privado por orientación según división político-territorial.

División político-territorial	Total	Ciencias de la Salud	Ciencias Básicas	Ciencias Aplicadas a Tecnología	Ciencias Sociales	Ciencias Humanas	Otra
Total País	15.461	8	518	516	14.105	314	
Ciudad de Buenos Aires	1.050	8		335	707		
Buenos Aires	3.116		462	30	2.624		
Conurbano	2.941		380	30	2.531		
Buenos Aires Resto	175		82		93		
Catamarca							
Córdoba	1.565			53	1.512		
Corrientes	381		56		325		
Chaco	6.101				6.101		
Chubut	79			22	57		
Entre Ríos	179				179		
Formosa	110				110		
Jujuy	83				83		
La Pampa	63				63		
La Rioja							
Mendoza	194				194		
Misiones	294				294		
Neuquén	304				304		
Río Negro	77				77		
Salta							
San Juan	306			76	166	64	
San Luis	67				67		
Santa Cruz	19				19		
Santa Fe	522				522		
Santiago del Estero	250					250	
Tucumán	701				701		
Tierra del Fuego							

Fuente: Relevamiento Anual 2020. RedFIE-DIE.

Egresados. Mujeres

3.2.7. Egresados del nivel secundario por orientación según división político-territorial. Mujeres.

División político-territorial	Total	Ciencias de la Salud	Ciencias Básicas	Ciencias Aplicadas a Tecnología	Ciencias Sociales	Ciencias Humanas	Otra
Total País	51.222	534	2.358	2.881	44.498	810	141
Ciudad de Buenos Aires	2.607	113	8	273	2.190	23	
Buenos Aires	12.182	321	925	377	10.468	91	
Conurbano	6.953	233	511	114	6.019	76	
Buenos Aires Resto	5.229	88	414	263	4.449	15	
Catamarca	624				624		
Córdoba	4.310		87	1.030	3.193		
Corrientes	2.552		60		2.492		
Chaco	5.281				5.281		
Chubut	870		82	49	731	8	
Entre Ríos	2.556	12	221	5	2.286	32	
Formosa	821		6	205	610		
Jujuy	820		39		781		
La Pampa	589		4		585		
La Rioja	311		12	42	257		
Mendoza	2.203	2	211	184	1.683	123	
Misiones	2.492		195	92	2.055	9	141
Neuquén	1.199				1.199		
Río Negro	864	4	129	35	664	32	
Salta	3.161		129	243	2.520	269	
San Juan	722	41	55	272	300	54	
San Luis	722		10	15	669	28	
Santa Cruz	186		7		179		
Santa Fe	3.313		137		3.176		
Santiago del Estero	648		12		495	141	
Tucumán	1.895		19	36	1.840		
Tierra del Fuego	294	41	10	23	220		

Fuente: Relevamiento Anual 2020. RedFIE-DIE.

Egresados. Mujeres

3.2.7.1. Egresados del nivel secundario del sector de gestión estatal por orientación según división político-territorial. Mujeres.

División político-territorial	Total	Ciencias de la Salud	Ciencias Básicas	Ciencias Aplicadas a Tecnología	Ciencias Sociales	Ciencias Humanas	Otra
Total País	43.590	529	2.138	2.689	37.478	615	141
Ciudad de Buenos Aires	2.165	108	8	161	1.865	23	
Buenos Aires	10.753	321	723	359	9.259	91	
Conurbano	5.591	233	336	96	4.850	76	
Buenos Aires Resto	5.162	88	387	263	4.409	15	
Catamarca	624				624		
Córdoba	3.583		87	1.005	2.491		
Corrientes	2.383		42		2.341		
Chaco	2.084				2.084		
Chubut	836		82	40	706	8	
Entre Ríos	2.455	12	221	5	2.185	32	
Formosa	748		6	205	537		
Jujuy	780		39		741		
La Pampa	554		4		550		
La Rioja	311		12	42	257		
Mendoza	2.076	2	211	184	1.556	123	
Misiones	2.331		195	92	1.894	9	141
Neuquén	1.036				1.036		
Río Negro	818	4	129	35	618	32	
Salta	3.161		129	243	2.520	269	
San Juan	563	41	55	244	223		
San Luis	697		10	15	644	28	
Santa Cruz	181		7		174		
Santa Fe	3.061		137		2.924		
Santiago del Estero	507		12		495		
Tucumán	1.589		19	36	1.534		
Tierra del Fuego	294	41	10	23	220		

Fuente: Relevamiento Anual 2020. RedFIE-DIE.

Egresados. Mujeres

3.2.7.2. Egresados del nivel secundario del sector de gestión privado por orientación según división político-territorial. Mujeres.

División político-territorial	Total	Ciencias de la Salud	Ciencias Básicas	Ciencias Aplicadas a Tecnología	Ciencias Sociales	Ciencias Humanas	Otra
Total País	7.632	5	220	192	7.020	195	
Ciudad de Buenos Aires	442	5		112	325		
Buenos Aires	1.429		202	18	1.209		
Conurbano	1.362		175	18	1.169		
Buenos Aires Resto	67		27		40		
Catamarca							
Córdoba	727			25	702		
Corrientes	169		18		151		
Chaco	3.197				3.197		
Chubut	34			9	25		
Entre Ríos	101				101		
Formosa	73				73		
Jujuy	40				40		
La Pampa	35				35		
La Rioja							
Mendoza	127				127		
Misiones	161				161		
Neuquén	163				163		
Río Negro	46				46		
Salta							
San Juan	159			28	77	54	
San Luis	25				25		
Santa Cruz	5				5		
Santa Fe	252				252		
Santiago del Estero	141					141	
Tucumán	306				306		
Tierra del Fuego							

Fuente: Relevamiento Anual 2020. RedFIE-DIE.

Cargos

3.2.8. Cargos docentes por pertenencia a la planta orgánica funcional, servicio educativo y función educativa según división político-territorial.

División político-territorial	Total	Dentro de la Planta Funcional										Fuera de la Planta Funcional
		Primario					Secundario				Formación Profesional	
		Total	Dirección	Frente a alumnos	Apoyo	Personal único	Total	Dirección	Frente a alumnos	Apoyo		
Total País	52.169	15.792	2.115	11.929	1.423	325	13.045	3.898	3.655	5.492	22.086	1.246
Ciudad de Buenos Aires	6.093	877	198	566	113		2.427	423	1.230	774	2.392	397
Buenos Aires	10.860	5.377	644	4.255	425	53					5.389	94
Conurbano	5.109	2.902	371	2.298	232	1					2.160	47
Buenos Aires Resto	5.751	2.475	273	1.957	193	52					3.229	47
Catamarca	1.184	113	27	70	13	3	189	48	75	66	876	6
Córdoba	1.082	487	50	385	37	15	496	270	9	217	97	2
Corrientes	2.123	412	43	261	76	32	668	129	151	388	937	106
Chaco	2.505	1.029	97	748	163	21	431	140	56	235	1.035	10
Chubut	1.329	332	48	220	63	1	502	152	148	202	475	20
Entre Ríos	2.006	537	63	400	57	17	602	190	70	342	823	44
Formosa	1.360	325	46	266	8	5	249	99	22	128	742	44
Jujuy	888	255	24	209	4	18	164	52	2	110	464	5
La Pampa	650	142	24	111	7		220	59	96	65	288	
La Rioja	489	134	19	102	5	8	109	38	4	67	214	32
Mendoza	3.566	768	157	434	94	83	1.698	496	631	571	1.055	45
Misiones	1.886	943	133	774	32	4	391	136	8	247	550	2
Neuquén	2.153	371	61	293	15	2	777	293	38	446	982	23
Río Negro	1.974	380	63	295	22		922	209	250	463	666	6
Salta	1.809	559	78	391	83	7	614	199	146	269	618	18
San Juan	1.661	281	44	213	9	15	309	115	88	106	934	137
San Luis	880	41	10	17	14		611	112	323	176	96	132
Santa Cruz	595	177	45	120	12		191	56		135	211	16
Santa Fe	2.475	1.373	99	1.227	47		446	390	3	53	634	22
Santiago del Estero	1.984	319	62	173	45	39	481	136	188	157	1.147	37
Tucumán	2.301	498	71	361	64	2	382	123	87	172	1.373	48
Tierra del Fuego	316	62	9	38	15		166	33	30	103	88	

Fuente: Relevamiento Anual 2020. RedFIE-DIE.

Cargos

3.2.8.1. Cargos docentes del sector de gestión estatal por pertenencia a la planta orgánica funcional, servicio educativo y función educativa según división político-territorial.

División político-territorial	Total	Dentro de la Planta Funcional										Fuera de la Planta Funcional
		Primario					Secundario				Formación Profesional	
		Total	Dirección	Frente a alumnos	Apoyo	Personal único	Total	Dirección	Frente a alumnos	Apoyo		
Total País	47.299	15.527	2.052	11.777	1.374	324	11.920	3.525	3.362	5.033	19.037	815
Ciudad de Buenos Aires	5.481	831	185	548	98		2.176	365	1.130	681	2.186	288
Buenos Aires	10.403	5.355	641	4.247	414	53					4.972	76
Conurbano	4.910	2.883	369	2.292	221	1					1.990	37
Buenos Aires Resto	5.493	2.472	272	1.955	193	52					2.982	39
Catamarca	1.184	113	27	70	13	3	189	48	75	66	876	6
Córdoba	990	485	50	383	37	15	406	229	7	170	97	2
Corrientes	1.625	399	40	255	72	32	595	105	125	365	599	32
Chaco	1.891	967	85	700	161	21	246	73	23	150	675	3
Chubut	1.219	332	48	220	63	1	469	143	133	193	416	2
Entre Ríos	1.785	525	58	393	57	17	560	169	66	325	658	42
Formosa	1.313	325	46	266	8	5	235	96	22	117	709	44
Jujuy	829	255	24	209	4	18	152	47	2	103	417	5
La Pampa	634	142	24	111	7		210	56	96	58	282	
La Rioja	489	134	19	102	5	8	109	38	4	67	214	32
Mendoza	3.210	758	156	429	91	82	1.647	479	623	545	801	4
Misiones	1.633	922	127	760	31	4	362	124	8	230	349	
Neuquén	1.907	336	52	272	10	2	724	276	14	434	828	19
Río Negro	1.738	358	57	285	16		827	198	181	448	551	2
Salta	1.732	559	78	391	83	7	614	199	146	269	542	17
San Juan	1.293	277	43	211	8	15	244	94	79	71	736	36
San Luis	874	41	10	17	14		605	108	322	175	96	132
Santa Cruz	505	172	43	117	12		191	56		135	126	16
Santa Fe	2.366	1.366	98	1.222	46		410	369	1	40	575	15
Santiago del Estero	1.842	318	62	172	45	39	475	130	188	157	1.042	7
Tucumán	2.040	495	70	359	64	2	308	90	87	131	1.202	35
Tierra del Fuego	316	62	9	38	15		166	33	30	103	88	

Fuente: Relevamiento Anual 2020. RedFIE-DIE.

Cargos

3.2.8.2. Cargos docentes del sector de gestión privado por pertenencia a la planta orgánica funcional, servicio educativo y función educativa según división político-territorial.

División político-territorial	Total	Dentro de la Planta Funcional										Fuera de la Planta Funcional
		Primario					Secundario				Formación Profesional	
		Total	Dirección	Frente a alumnos	Apoyo	Personal único	Total	Dirección	Frente a alumnos	Apoyo		
Total País	4.870	265	63	152	49	1	1.125	373	293	459	3.049	431
Ciudad de Buenos Aires	612	46	13	18	15		251	58	100	93	206	109
Buenos Aires	457	22	3	8	11						417	18
Conurbano	199	19	2	6	11						170	10
Buenos Aires Resto	258	3	1	2							247	8
Catamarca												
Córdoba	92	2		2			90	41	2	47		
Corrientes	498	13	3	6	4		73	24	26	23	338	74
Chaco	614	62	12	48	2		185	67	33	85	360	7
Chubut	110						33	9	15	9	59	18
Entre Ríos	221	12	5	7			42	21	4	17	165	2
Formosa	47						14	3		11	33	
Jujuy	59						12	5		7	47	
La Pampa	16						10	3		7	6	
La Rioja												
Mendoza	356	10	1	5	3	1	51	17	8	26	254	41
Misiones	253	21	6	14	1		29	12		17	201	2
Neuquén	246	35	9	21	5		53	17	24	12	154	4
Río Negro	236	22	6	10	6		95	11	69	15	115	4
Salta	77										76	1
San Juan	368	4	1	2	1		65	21	9	35	198	101
San Luis	6						6	4	1	1		
Santa Cruz	90	5	2	3							85	
Santa Fe	109	7	1	5	1		36	21	2	13	59	7
Santiago del Estero	142	1		1			6	6			105	30
Tucumán	261	3	1	2			74	33		41	171	13
Tierra del Fuego												

Fuente: Relevamiento Anual 2020. RedFIE-DIE.

Horas cátedra

3.2.9. Horas cátedra por pertenencia a la planta orgánica funcional, servicio educativa y sector de gestión según división político-territorial.

División político-territorial	Total	Dentro de la Planta Funcional									Fuera de la Planta Funcional		
		Primario			Secundario			Formación Profesional			Total	Estatal	Privado
		Total	Estatal	Privado	Total	Estatal	Privado	Total	Estatal	Privado			
Total País	706.193	14.122	13.856	266	470.704	434.623	36.081	202.960	175.529	27.431	18.407	12.753	5.654
Ciudad de Buenos Aires	68.064	226	181	45	39.327	35.326	4.001	23.502	17.813	5.689	5.009	4.516	493
Buenos Aires	188.803	2.095	2.057	38	94.954	91.143	3.811	88.713	84.051	4.662	3.041	2.983	58
Conurbano	93.226	1.134	1.098	36	52.806	49.823	2.983	36.994	35.510	1.484	2.292	2.234	58
Buenos Aires Resto	95.577	961	959	2	42.148	41.320	828	51.719	48.541	3.178	749	749	
Catamarca	7.979	25	25		7.237	7.237		717	717				
Córdoba	46.788	45	45		46.087	42.910	3.177	412	412		244	228	16
Corrientes	33.764	1.224	1.224		22.567	21.607	960	9.442	7.221	2.221	531	3	528
Chaco	24.923	127	34	93	18.710	9.776	8.934	5.949	2.314	3.635	137		
Chubut	12.928	92	92		10.376	9.695	681	2.450	1.988	462	10	10	
Entre Ríos	38.028	1.249	1.247	2	28.726	27.695	1.031	7.828	5.623	2.205	225	219	6
Formosa	10.714				10.396	9.771	625	318	318				
Jujuy	11.470				10.383	9.861	522	1.076	989	87	11	11	
La Pampa	3.793	91	91		3.290	2.799	491	412	336	76			
La Rioja	5.285	122	122		3.420	3.420		1.686	1.686		57	57	
Mendoza	55.325	4.532	4.524	8	39.812	39.255	557	10.008	7.871	2.137	973	276	697
Misiones	33.672	2.087	2.059	28	17.155	13.686	3.469	14.271	11.567	2.704	159	1	158
Neuquén	23.618	55	24	31	18.102	17.509	593	5.451	5.164	287	10	10	
Río Negro	20.611	14	14		17.346	16.230	1.116	2.607	2.200	407	644	625	19
Salta	27.487	260	260		16.198	16.198		10.874	10.357	517	155	155	
San Juan	12.009				7.497	5.773	1.724	984	175	809	3.528	33	3.495
San Luis	6.576	201	201		5.174	5.101	73	1.062	1.062		139	139	
Santa Cruz	11.565	717	715	2	5.984	5.984		1.386	1.158	228	3.478	3.478	
Santa Fe	36.933	614	610	4	26.097	24.514	1.583	10.201	9.437	764	21	5	16
Santiago del Estero	8.131	95	80	15	7.267	6.367	900	737	592	145	32	1	31
Tucumán	12.682	124	124		10.309	8.476	1.833	2.246	1.850	396	3	3	
Tierra del Fuego	5.045	127	127		4.290	4.290		628	628				

Fuente: Relevamiento Anual 2020. RedFIE-DIE.

3.3 Educación Rural

Unidades Educativas Educación Común

3.3.1. Establecimientos y unidades educativas por nivel y ciclo de enseñanza según división político-territorial.

División político-territorial	Establecimientos	Unidades Educativas					
		Total	Inicial	Primario	Secundario		
					Sólo Ciclo básico	Sólo Ciclo orientado	C. básico y C. orientado
Total País	13.465	18.857	6.541	9.824	428	33	2.031
Ciudad de Buenos Aires							
Buenos Aires	2.548	2.560	746	1.471	9	2	332
Conurbano	49	51	17	22			12
Buenos Aires Resto	2.499	2.509	729	1.449	9	2	320
Catamarca	447	454	31	335	15		73
Córdoba	1.481	1.952	770	1.017			165
Corrientes	776	1.111	381	633	3		94
Chaco	742	1.037	346	631	1		59
Chubut	131	187	75	82			30
Entre Ríos	930	1.487	575	742	4		166
Formosa	486	491	46	331	9		105
Jujuy	298	515	222	235	1		57
La Pampa	147	171	42	85	10		34
La Rioja	308	486	138	250	62		36
Mendoza	513	813	394	338	1		80
Misiones	575	841	290	438	1	4	108
Neuquén	174	279	111	146			22
Río Negro	147	223	88	112	2		21
Salta	561	984	424	467	1		92
San Juan	313	402	65	202	76		59
San Luis	235	432	75	199	60	22	76
Santa Cruz	35	40	14	18			8
Santa Fe	822	1.284	521	602	2		159
Santiago del Estero	1.199	1.972	754	1.049	62	5	102
Tucumán	592	1.124	429	436	109		150
Tierra del Fuego	5	12	4	5			3

Fuente: Relevamiento Anual 2020. RedFIE-DIE.

Unidades Educativas Educación Común

3.3.1.1. Establecimientos y unidades educativas del sector de gestión estatal por nivel y ciclo de enseñanza según división político-territorial.

División político-territorial	Establecimientos	Unidades Educativas					
		Total	Inicial	Primario	Secundario		
					Sólo Ciclo básico	Sólo Ciclo orientado	C. básico y C. orientado
Total País	13.100	18.411	6.374	9.736	426	32	1.843
Ciudad de Buenos Aires							
Buenos Aires	2.480	2.481	721	1.453	9	1	297
Conurbano	46	46	15	20			11
Buenos Aires Resto	2.434	2.435	706	1.433	9	1	286
Catamarca	447	454	31	335	15		73
Córdoba	1.440	1.906	765	1.011			130
Corrientes	759	1.094	380	633	2		79
Chaco	729	1.023	345	628	1		49
Chubut	128	183	73	81			29
Entre Ríos	909	1.453	561	728	3		161
Formosa	482	483	43	329	9		102
Jujuy	296	513	220	235	1		57
La Pampa	143	167	42	85	10		30
La Rioja	304	482	138	250	62		32
Mendoza	425	719	314	331	1		73
Misiones	548	798	278	426	1	4	89
Neuquén	170	274	110	144			20
Río Negro	147	223	88	112	2		21
Salta	559	978	422	465	1		90
San Juan	310	397	63	200	76		58
San Luis	234	430	75	198	60	22	75
Santa Cruz	34	39	14	17			8
Santa Fe	783	1.238	512	594	2		130
Santiago del Estero	1.188	1.959	753	1.047	62	5	92
Tucumán	580	1.105	422	429	109		145
Tierra del Fuego	5	12	4	5			3

Fuente: Relevamiento Anual 2020. RedFIE-DIE.

Unidades Educativas Educación Común

3.3.1.2. Establecimientos y unidades educativas del sector de gestión privado por nivel y ciclo de enseñanza según división político-territorial.

División político-territorial	Establecimientos	Unidades Educativas					
		Total	Inicial	Primario	Secundario		
					Sólo Ciclo básico	Sólo Ciclo orientado	C. básico y C. orientado
Total País	365	446	167	88	2	1	188
Ciudad de Buenos Aires							
Buenos Aires	68	79	25	18		1	35
Conurbano	3	5	2	2			1
Buenos Aires Resto	65	74	23	16		1	34
Catamarca							
Córdoba	41	46	5	6			35
Corrientes	17	17	1		1		15
Chaco	13	14	1	3			10
Chubut	3	4	2	1			1
Entre Ríos	21	34	14	14	1		5
Formosa	4	8	3	2			3
Jujuy	2	2	2				
La Pampa	4	4					4
La Rioja	4	4					4
Mendoza	88	94	80	7			7
Misiones	27	43	12	12			19
Neuquén	4	5	1	2			2
Río Negro							
Salta	2	6	2	2			2
San Juan	3	5	2	2			1
San Luis	1	2		1			1
Santa Cruz	1	1		1			
Santa Fe	39	46	9	8			29
Santiago del Estero	11	13	1	2			10
Tucumán	12	19	7	7			5
Tierra del Fuego							

Fuente: Relevamiento Anual 2020. RedFIE-DIE.

Unidades Educativas Otras Modalidades

3.3.2. Establecimientos y unidades educativas por modalidad y servicio educativo según división político-territorial.

División político-territorial	Establecimientos	Unidades Educativas							
		Total	Educación Especial			Educación de Adultos			Ed. Técnico-Profesional
			Inicial	Primario	Secundario	Primario	Secundario	Formación Profesional	Secundario
Total País	1.379	1.551	26	78	32	456	389	243	327
Ciudad de Buenos Aires									
Buenos Aires	183	197	8	9	12	54	23	12	79
Conurbano	7	9	1	1	1	2	2		2
Buenos Aires Resto	176	188	7	8	11	52	21	12	77
Catamarca	21	24		1			12	8	3
Córdoba	134	137		3	3	31	50	1	49
Corrientes	72	75	1	14		12	22	5	21
Chaco	123	124		5		83	26	8	2
Chubut	35	40	1	1	1	12	14	3	8
Entre Ríos	90	104		5	1	17	40	18	23
Formosa	55	70	2	3	2	24	10	20	9
Jujuy	20	22	1	1	2			8	10
La Pampa	15	21				6	10	4	1
La Rioja	38	39				15	4	12	8
Mendoza	135	175	2	2		47	81	15	28
Misiones	71	93	5	10	1	18	9	34	16
Neuquén	44	48	1	7		14	13	11	2
Río Negro	36	44			1	21	11	8	3
Salta	27	30	1	1	1	5	8	3	11
San Juan	85	89	3	7	1	26	13	30	9
San Luis	10	12				2	3		7
Santa Cruz	4	4		1		1	2		
Santa Fe	87	91		1	1	33	28	13	15
Santiago del Estero	53	55		2	1	27	4	12	9
Tucumán	40	56	1	5	5	7	6	18	14
Tierra del Fuego	1	1				1			

Nota:

Las Unidades Educativas de la Modalidad de Educación Técnico Profesional se encuentran contabilizadas en la Educación Común, reflejadas en el capítulo correspondiente, y corresponden a las instituciones de nivel secundario ingresadas al RFIETP al 30/04/2021.

Fuente: Relevamiento Anual 2020. RedFIE-DIE.

Unidades Educativas Otras Modalidades

3.3.2.1. Establecimientos y unidades educativas del sector de gestión estatal por modalidad y servicio educativo según división político-territorial.

División político-territorial	Establecimientos	Unidades Educativas							
		Total	Educación Especial			Educación de Adultos			Ed. Técnico-Profesional
			Inicial	Primario	Secundario	Primario	Secundario	Formación Profesional	Secundario
Total País	1.278	1.439	24	73	28	448	374	214	278
Ciudad de Buenos Aires									
Buenos Aires	172	186	8	9	11	54	23	12	69
Conurbano	7	9	1	1	1	2	2		2
Buenos Aires Resto	165	177	7	8	10	52	21	12	67
Catamarca	21	24		1			12	8	3
Córdoba	124	126		2	2	31	50	1	40
Corrientes	55	58	1	13		12	22	4	6
Chaco	113	114		5		82	20	5	2
Chubut	34	39	1	1	1	12	14	3	7
Entre Ríos	87	100		4		17	40	18	21
Formosa	54	69	2	3	2	24	10	20	8
Jujuy	18	18			1			7	10
La Pampa	15	21				6	10	4	1
La Rioja	37	38				15	4	12	7
Mendoza	129	167	1	1		46	76	15	28
Misiones	54	73	5	10	1	16	9	17	15
Neuquén	39	42	1	7		12	12	9	1
Río Negro	36	44			1	21	11	8	3
Salta	27	30	1	1	1	5	8	3	11
San Juan	82	86	3	7	1	25	13	29	8
San Luis	10	12				2	3		7
Santa Cruz	4	4		1		1	2		
Santa Fe	79	82		1	1	33	26	10	11
Santiago del Estero	49	51		2	1	26	3	12	7
Tucumán	38	54	1	5	5	7	6	17	13
Tierra del Fuego	1	1				1			

Nota:

Las Unidades Educativas de la Modalidad de Educación Técnico Profesional se encuentran contabilizadas en la Educación Común, reflejadas en el capítulo correspondiente, y corresponden a las instituciones de nivel secundario ingresadas al RFIETP al 30/04/2021.

Fuente: Relevamiento Anual 2020. RedFIE-DIE.

Unidades Educativas Otras Modalidades

3.3.2.2. Establecimientos y unidades educativas del sector de gestión privado por modalidad y servicio educativo según división político-territorial.

División político-territorial	Establecimientos	Unidades Educativas							
		Total	Educación Especial			Educación de Adultos			Ed. Técnico-Profesional
			Inicial	Primario	Secundario	Primario	Secundario	Formación Profesional	Secundario
Total País	101	112	2	5	4	8	15	29	49
Ciudad de Buenos Aires									
Buenos Aires	11	11			1				10
Conurbano									
Buenos Aires Resto	11	11			1				10
Catamarca									
Córdoba	10	11		1	1				9
Corrientes	17	17		1				1	15
Chaco	10	10				1	6	3	
Chubut	1	1							1
Entre Ríos	3	4		1	1				2
Formosa	1	1							1
Jujuy	2	4	1	1	1			1	
La Pampa									
La Rioja	1	1							1
Mendoza	6	8	1	1		1	5		
Misiones	17	20				2		17	1
Neuquén	5	6				2	1	2	1
Río Negro									
Salta									
San Juan	3	3				1		1	1
San Luis									
Santa Cruz									
Santa Fe	8	9					2	3	4
Santiago del Estero	4	4				1	1		2
Tucumán	2	2						1	1
Tierra del Fuego									

Nota:

Las Unidades Educativas de la Modalidad de Educación Técnico Profesional se encuentran contabilizadas en la Educación Común, reflejadas en el capítulo correspondiente, y corresponden a las instituciones de nivel secundario ingresadas al RFIETP al 30/04/2021.

Fuente: Relevamiento Anual 2020. RedFIE-DIE.

Unidades de Servicio

3.3.3. Localizaciones y unidades de servicio por nivel / ciclo de enseñanza según división político-territorial.

División político-territorial	Localizaciones	Unidades de Servicio					
		Total	Inicial	Primario	Secundario		
					Sólo Ciclo básico	Sólo Ciclo orientado	C. básico y C. orientado
Total País	15.932	21.397	7.602	10.331	935	67	2.462
Ciudad de Buenos Aires							
Buenos Aires	2.576	2.588	746	1.471	17	4	350
Conurbano	50	52	17	22			13
Buenos Aires Resto	2.526	2.536	729	1.449	17	4	337
Catamarca	680	687	212	338	37	1	99
Córdoba	1.615	2.086	824	1.018	1		243
Corrientes	933	1.268	507	633	6		122
Chaco	952	1.251	373	800	1		77
Chubut	165	221	78	82	8		53
Entre Ríos	951	1.508	575	742	18	1	172
Formosa	868	873	260	393	61	1	158
Jujuy	326	543	222	235	2	1	83
La Pampa	190	214	78	85	17		34
La Rioja	379	557	178	250	90		39
Mendoza	522	822	400	338	1		83
Misiones	822	1.122	408	542	8	4	160
Neuquén	175	281	112	147			22
Río Negro	173	249	90	112	3	1	43
Salta	566	992	427	472	1		92
San Juan	434	523	184	204	76		59
San Luis	292	439	75	199	67	29	69
Santa Cruz	35	40	14	18			8
Santa Fe	1.063	1.604	647	748	2		207
Santiago del Estero	1.595	2.369	755	1.062	410	25	117
Tucumán	614	1.146	432	436	109		169
Tierra del Fuego	6	14	5	6			3

Fuente: Relevamiento Anual 2020. RedFIE-DIE.

Unidades de Servicio

3.3.3.1. Unidades de servicio del sector de gestión estatal por nivel / ciclo de enseñanza según división político-territorial.

División político-territorial	Localizaciones	Unidades de Servicio					
		Total	Inicial	Primario	Secundario		
					Sólo Ciclo básico	Sólo Ciclo orientado	C. básico y C. orientado
Total País	15.551	20.932	7.432	10.235	927	66	2.272
Ciudad de Buenos Aires							
Buenos Aires	2.508	2.509	721	1.453	17	3	315
Conurbano	47	47	15	20			12
Buenos Aires Resto	2.461	2.462	706	1.433	17	3	303
Catamarca	680	687	212	338	37	1	99
Córdoba	1.573	2.039	819	1.012	1		207
Corrientes	916	1.251	506	633	5		107
Chaco	938	1.236	372	797	1		66
Chubut	162	217	76	81	8		52
Entre Ríos	930	1.474	561	728	17	1	167
Formosa	864	865	257	391	61	1	155
Jujuy	324	541	220	235	2	1	83
La Pampa	186	210	78	85	17		30
La Rioja	369	547	178	250	84		35
Mendoza	434	728	320	331	1		76
Misiones	792	1.073	393	527	8	4	141
Neuquén	171	276	111	145			20
Río Negro	173	249	90	112	3	1	43
Salta	564	986	425	470	1		90
San Juan	431	518	182	202	76		58
San Luis	291	437	75	198	67	29	68
Santa Cruz	34	39	14	17			8
Santa Fe	1.019	1.553	638	735	2		178
Santiago del Estero	1.584	2.356	754	1.060	410	25	107
Tucumán	602	1.127	425	429	109		164
Tierra del Fuego	6	14	5	6			3

Fuente: Relevamiento Anual 2020. RedFIE-DIE.

Unidades de Servicio

3.3.3.2. Unidades de servicio del sector de gestión privado por nivel / ciclo de enseñanza según división político-territorial.

División político-territorial	Localizaciones	Unidades de Servicio					
		Total	Inicial	Primario	Secundario		
					Sólo Ciclo básico	Sólo Ciclo orientado	C. básico y C. orientado
Total País	381	465	170	96	8	1	190
Ciudad de Buenos Aires							
Buenos Aires	68	79	25	18		1	35
Conurbano	3	5	2	2			1
Buenos Aires Resto	65	74	23	16		1	34
Catamarca							
Córdoba	42	47	5	6			36
Corrientes	17	17	1		1		15
Chaco	14	15	1	3			11
Chubut	3	4	2	1			1
Entre Ríos	21	34	14	14	1		5
Formosa	4	8	3	2			3
Jujuy	2	2	2				
La Pampa	4	4					4
La Rioja	10	10			6		4
Mendoza	88	94	80	7			7
Misiones	30	49	15	15			19
Neuquén	4	5	1	2			2
Río Negro							
Salta	2	6	2	2			2
San Juan	3	5	2	2			1
San Luis	1	2		1			1
Santa Cruz	1	1		1			
Santa Fe	44	51	9	13			29
Santiago del Estero	11	13	1	2			10
Tucumán	12	19	7	7			5
Tierra del Fuego							

Fuente: Relevamiento Anual 2020. RedFIE-DIE.

Unidades de Servicio Otras Modalidades

3.3.4. Localizaciones y unidades de servicio por modalidad y servicio educativo según división político-territorial.

División político-territorial	Localizaciones	Unidades de Servicio							
		Total	Educación Especial			Educación de Adultos			Ed. Técnico-Profesional
			Inicial	Primario	Secundario	Primario	Secundario	Formación Profesional	Secundario
Total País	1.928	2.114	26	79	32	724	599	317	337
Ciudad de Buenos Aires									
Buenos Aires	187	201	8	9	12	56	23	13	80
Conurbano	7	9	1	1	1	2	2		2
Buenos Aires Resto	180	192	7	8	11	54	21	13	78
Catamarca	22	25		1			13	8	3
Córdoba	201	204		3	3	35	113	1	49
Corrientes	78	82	1	14		16	25	5	21
Chaco	141	142		5		98	29	8	2
Chubut	39	42	1	1	1	12	14	5	8
Entre Ríos	129	135		5	1	26	42	38	23
Formosa	112	127	2	3	2	62	15	26	17
Jujuy	20	22	1	1	2			8	10
La Pampa	34	48				16	26	5	1
La Rioja	39	40				15	5	12	8
Mendoza	219	272	2	2		91	132	16	29
Misiones	81	103	5	11	1	23	12	35	16
Neuquén	60	63	1	7		29	13	11	2
Río Negro	86	99			1	47	34	14	3
Salta	30	33	1	1	1	5	11	3	11
San Juan	114	118	3	7	1	49	13	36	9
San Luis	41	50				9	34		7
Santa Cruz	5	5		1		1	3		
Santa Fe	128	129		1	1	67	31	14	15
Santiago del Estero	54	56		2	1	27	5	12	9
Tucumán	106	116	1	5	5	38	6	47	14
Tierra del Fuego	2	2				2			

Nota:

Las Unidades Educativas de la Modalidad de Educación Técnico Profesional se encuentran contabilizadas en la Educación Común, reflejadas en el capítulo correspondiente, y corresponden a las instituciones de nivel secundario ingresadas al RFIETP al 30/04/2021.

Fuente: Relevamiento Anual 2020. RedFIE-DIE.

Unidades de Servicio Otras Modalidades

3.3.4.1. Localizaciones y unidades de servicio del sector de gestión estatal por modalidad y servicio educativo según división político-territorial.

División político-territorial	Localizaciones	Unidades de Servicio							
		Total	Educación Especial			Educación de Adultos			Ed. Técnico-Profesional
			Inicial	Primario	Secundario	Primario	Secundario	Formación Profesional	Secundario
Total País	1.823	1.999	24	74	28	716	581	288	288
Ciudad de Buenos Aires									
Buenos Aires	176	190	8	9	11	56	23	13	70
Conurbano	7	9	1	1	1	2	2		2
Buenos Aires Resto	169	181	7	8	10	54	21	13	68
Catamarca	22	25		1			13	8	3
Córdoba	191	193		2	2	35	113	1	40
Corrientes	61	65	1	13		16	25	4	6
Chaco	128	129		5		97	20	5	2
Chubut	38	41	1	1	1	12	14	5	7
Entre Ríos	126	131		4		26	42	38	21
Formosa	111	126	2	3	2	62	15	26	16
Jujuy	18	18			1			7	10
La Pampa	34	48				16	26	5	1
La Rioja	38	39				15	5	12	7
Mendoza	213	264	1	1		90	127	16	29
Misiones	64	83	5	11	1	21	12	18	15
Neuquén	55	57	1	7		27	12	9	1
Río Negro	86	99			1	47	34	14	3
Salta	30	33	1	1	1	5	11	3	11
San Juan	111	115	3	7	1	48	13	35	8
San Luis	41	50				9	34		7
Santa Cruz	5	5		1		1	3		
Santa Fe	119	120		1	1	67	29	11	11
Santiago del Estero	50	52		2	1	26	4	12	7
Tucumán	104	114	1	5	5	38	6	46	13
Tierra del Fuego	2	2				2			

Nota:

Las Unidades Educativas de la Modalidad de Educación Técnico Profesional se encuentran contabilizadas en la Educación Común, reflejadas en el capítulo correspondiente, y corresponden a las instituciones de nivel secundario ingresadas al RFIETP al 30/04/2021.

Fuente: Relevamiento Anual 2020. RedFIE-DIE.

Unidades de Servicio Otras Modalidades

3.3.4.2. Localizaciones y unidades de servicio del sector de gestión privado por modalidad y servicio educativo según división político-territorial.

División político-territorial	Localizaciones	Unidades de Servicio							
		Total	Educación Especial			Educación de Adultos			Ed. Técnico-Profesional
			Inicial	Primario	Secundario	Primario	Secundario	Formación Profesional	Secundario
Total País	105	115	2	5	4	8	18	29	49
Ciudad de Buenos Aires									
Buenos Aires	11	11			1				10
Conurbano									
Buenos Aires Resto	11	11			1				10
Catamarca									
Córdoba	10	11		1	1				9
Corrientes	17	17		1				1	15
Chaco	13	13				1	9	3	
Chubut	1	1							1
Entre Ríos	3	4		1	1				2
Formosa	1	1							1
Jujuy	2	4	1	1	1			1	
La Pampa									
La Rioja	1	1							1
Mendoza	6	8	1	1		1	5		
Misiones	17	20				2		17	1
Neuquén	5	6				2	1	2	1
Río Negro									
Salta									
San Juan	3	3				1		1	1
San Luis									
Santa Cruz									
Santa Fe	9	9					2	3	4
Santiago del Estero	4	4				1	1		2
Tucumán	2	2						1	1
Tierra del Fuego									

Nota:

Las Unidades Educativas de la Modalidad de Educación Técnico Profesional se encuentran contabilizadas en la Educación Común, reflejadas en el capítulo correspondiente, y corresponden a las instituciones de nivel secundario ingresadas al RFIETP al 30/04/2021.

Fuente: Relevamiento Anual 2020. RedFIE-DIE.

Alumnos

3.3.5. Alumnos por modalidad y nivel de enseñanza según división político-territorial.

División político-territorial	Modalidad / Nivel de enseñanza											
	Total	Educación Común				Educación Especial				Educación de Jóvenes y Adultos		
		Total	Inicial	Primario	Secundario	Total	Inicial	Primario	Secundario	Total	Primario	Secundario
Total País	939.876	893.920	149.651	465.641	278.628	2.068	334	1.175	559	43.888	14.150	29.738
Ciudad de Buenos Aires												
Buenos Aires	111.575	104.565	20.026	46.115	38.424	404	235	72	97	6.606	3.417	3.189
Conurbano	6.614	5.047	753	2.773	1.521	23	13	1	9	1.544	825	719
Buenos Aires Resto	104.961	99.518	19.273	43.342	36.903	381	222	71	88	5.062	2.592	2.470
Catamarca	21.829	21.355	3.770	8.898	8.687	1		1		473		473
Córdoba	75.010	70.318	12.218	31.138	26.962	83		33	50	4.609	717	3.892
Corrientes	48.359	46.081	7.197	23.843	15.041	173	1	172		2.105	483	1.622
Chaco	48.522	45.496	7.915	28.810	8.771	53		53		2.973	1.557	1.416
Chubut	14.703	13.997	2.187	6.349	5.461	44	6	8	30	662	93	569
Entre Ríos	40.559	38.187	5.565	15.841	16.781	100		79	21	2.272	332	1.940
Formosa	32.819	30.772	3.930	14.941	11.901	35	16	12	7	2.012	1.026	986
Jujuy	18.789	18.671	3.277	10.488	4.906	118	16	27	75			
La Pampa	10.220	9.421	1.488	4.272	3.661					799	91	708
La Rioja	13.223	12.807	2.082	6.461	4.264					416	126	290
Mendoza	85.618	78.098	14.601	44.765	18.732	101	17	84		7.419	1.603	5.816
Misiones	69.268	66.315	8.966	42.437	14.912	246	16	184	46	2.707	629	2.078
Neuquén	11.569	10.685	2.008	6.338	2.339	38	1	37		846	359	487
Río Negro	16.984	15.644	2.466	9.502	3.676	77			77	1.263	514	749
Salta	47.582	46.587	7.919	27.362	11.306	29	6	15	8	966	141	825
San Juan	46.162	42.869	7.261	22.016	13.592	337	19	295	23	2.956	1.042	1.914
San Luis	15.603	15.082	1.754	6.842	6.486					521	35	486
Santa Cruz	2.233	1.822	374	924	524	1		1		410	15	395
Santa Fe	56.707	54.798	9.453	28.176	17.169	35		2	33	1.874	917	957
Santiago del Estero	79.302	78.543	13.364	45.909	19.270	65		56	9	694	484	210
Tucumán	73.177	71.750	11.821	34.189	25.740	128	1	44	83	1.299	563	736
Tierra del Fuego	63	57	9	25	23					6	6	

Notas:

En Educación Común, nivel Primario, se incluyen 250 alumnos de Aprestamiento.

En Educación para Jóvenes y Adultos, Nivel Primario, se incluye 150 alumnos de Alfabetización con Terminalidad.

En tanto, no se incluyen los 27 alumnos que asisten a Programas de Alfabetización, de Otros Servicios de la Modalidad.

Fuente: Relevamiento Anual 2020. RedFIE-DIE.

Alumnos

3.3.5.1. Alumnos del sector de gestión estatal por modalidad y nivel de enseñanza según división político-territorial.

División político-territorial	Modalidad / Nivel de enseñanza											
	Total	Educación Común				Educación Especial				Educación de Jóvenes y Adultos		
		Total	Inicial	Primario	Secundario	Total	Inicial	Primario	Secundario	Total	Primario	Secundario
Total País	894.589	849.748	143.382	454.866	251.500	1.843	317	1.052	474	42.998	13.914	29.084
Ciudad de Buenos Aires												
Buenos Aires	102.994	95.995	19.215	43.973	32.807	393	235	72	86	6.606	3.417	3.189
Conurbano	5.921	4.354	570	2.263	1.521	23	13	1	9	1.544	825	719
Buenos Aires Resto	97.073	91.641	18.645	41.710	31.286	370	222	71	77	5.062	2.592	2.470
Catamarca	21.829	21.355	3.770	8.898	8.687	1		1		473		473
Córdoba	69.410	64.736	12.084	30.511	22.141	65		25	40	4.609	717	3.892
Corrientes	46.231	43.989	7.039	23.843	13.107	137	1	136		2.105	483	1.622
Chaco	46.659	43.982	7.875	28.571	7.536	53		53		2.624	1.522	1.102
Chubut	14.410	13.704	2.144	6.268	5.292	44	6	8	30	662	93	569
Entre Ríos	38.799	36.484	5.254	15.135	16.095	43		43		2.272	332	1.940
Formosa	32.286	30.239	3.841	14.765	11.633	35	16	12	7	2.012	1.026	986
Jujuy	18.551	18.519	3.125	10.488	4.906	32			32			
La Pampa	9.629	8.830	1.488	4.272	3.070					799	91	708
La Rioja	12.614	12.198	2.082	6.461	3.655					416	126	290
Mendoza	79.112	71.847	11.497	43.098	17.252	84	16	68		7.181	1.583	5.598
Misiones	63.536	60.644	8.345	40.283	12.016	246	16	184	46	2.646	568	2.078
Neuquén	10.933	10.174	1.983	6.129	2.062	38	1	37		721	278	443
Río Negro	16.984	15.644	2.466	9.502	3.676	77			77	1.263	514	749
Salta	47.051	46.056	7.877	27.072	11.107	29	6	15	8	966	141	825
San Juan	45.039	41.769	7.091	21.404	13.274	337	19	295	23	2.933	1.019	1.914
San Luis	15.483	14.962	1.754	6.819	6.389					521	35	486
Santa Cruz	2.229	1.818	374	920	524	1		1		410	15	395
Santa Fe	52.198	50.339	9.191	27.485	13.663	35		2	33	1.824	917	907
Santiago del Estero	77.669	76.954	13.344	45.676	17.934	65		56	9	650	468	182
Tucumán	70.880	69.453	11.534	33.268	24.651	128	1	44	83	1.299	563	736
Tierra del Fuego	63	57	9	25	23					6	6	

Notas:

En Educación Común, nivel Primario, se incluyen 250 alumnos de Aprestamiento.

En Educación para Jóvenes y Adultos, Nivel Primario, se incluye 134 alumnos de Alfabetización con Terminalidad.

En tanto, no se incluyen los 27 alumnos que asisten a Programas de Alfabetización, de Otros Servicios de la Modalidad.

Fuente: Relevamiento Anual 2020. RedFIE-DIE.

Alumnos

3.3.5.2. Alumnos del sector de gestión privado por modalidad y nivel de enseñanza según división político-territorial.

División político-territorial	Modalidad / Nivel de enseñanza											
	Total	Educación Común				Educación Especial				Educación de Jóvenes y Adultos		
		Total	Inicial	Primario	Secundario	Total	Inicial	Primario	Secundario	Total	Primario	Secundario
Total País	45.287	44.172	6.269	10.775	27.128	225	17	123	85	890	236	654
Ciudad de Buenos Aires												
Buenos Aires	8.581	8.570	811	2.142	5.617	11			11			
Conurbano	693	693	183	510								
Buenos Aires Resto	7.888	7.877	628	1.632	5.617	11			11			
Catamarca												
Córdoba	5.600	5.582	134	627	4.821	18		8	10			
Corrientes	2.128	2.092	158		1.934	36		36				
Chaco	1.863	1.514	40	239	1.235					349	35	314
Chubut	293	293	43	81	169							
Entre Ríos	1.760	1.703	311	706	686	57		36	21			
Formosa	533	533	89	176	268							
Jujuy	238	152	152			86	16	27	43			
La Pampa	591	591			591							
La Rioja	609	609			609							
Mendoza	6.506	6.251	3.104	1.667	1.480	17	1	16		238	20	218
Misiones	5.732	5.671	621	2.154	2.896					61	61	
Neuquén	636	511	25	209	277					125	81	44
Río Negro												
Salta	531	531	42	290	199							
San Juan	1.123	1.100	170	612	318					23	23	
San Luis	120	120		23	97							
Santa Cruz	4	4		4								
Santa Fe	4.509	4.459	262	691	3.506					50		50
Santiago del Estero	1.633	1.589	20	233	1.336					44	16	28
Tucumán	2.297	2.297	287	921	1.089							
Tierra del Fuego												

Nota:

En Educación para Jóvenes y Adultos, Nivel Primario, se incluye 16 alumnos de Alfabetización con Terminalidad.

Fuente: Relevamiento Anual 2020. RedFIE-DIE.

Alumnos. Mujeres

3.3.6. Alumnos por modalidad y nivel de enseñanza según división político-territorial. Mujeres.

División político-territorial	Modalidad / Nivel de enseñanza											
	Total	Educación Común				Educación Especial				Educación de Jóvenes y Adultos		
		Total	Inicial	Primario	Secundario	Total	Inicial	Primario	Secundario	Total	Primario	Secundario
Total País	459.800	436.826	73.672	224.954	138.200	798	147	426	225	22.176	6.906	15.270
Ciudad de Buenos Aires												
Buenos Aires	51.976	49.946	9.678	22.015	18.253	171	105	19	47	1.859	776	1.083
Conurbano	2.526	2.466	355	1.356	755	13	5	1	7	47	22	25
Buenos Aires Resto	49.450	47.480	9.323	20.659	17.498	158	100	18	40	1.812	754	1.058
Catamarca	10.655	10.489	1.907	4.260	4.322	1		1		165		165
Córdoba	37.033	34.552	5.960	15.156	13.436	33		18	15	2.448	222	2.226
Corrientes	23.446	22.246	3.540	11.234	7.472	60		60		1.140	213	927
Chaco	24.053	22.372	3.927	14.029	4.416	21		21		1.660	933	727
Chubut	7.187	6.785	1.095	3.045	2.645	14	3	1	10	388	67	321
Entre Ríos	19.976	18.708	2.727	7.623	8.358	38		29	9	1.230	209	1.021
Formosa	16.196	14.879	1.956	7.221	5.702	20	8	7	5	1.297	745	552
Jujuy	9.095	9.063	1.670	5.096	2.297	32	5	4	23			
La Pampa	5.130	4.633	720	2.039	1.874					497	61	436
La Rioja	6.493	6.315	1.040	3.084	2.191					178	45	133
Mendoza	42.068	38.069	7.156	21.491	9.422	40	11	29		3.959	966	2.993
Misiones	34.268	32.618	4.497	20.643	7.478	98	6	73	19	1.552	312	1.240
Neuquén	5.722	5.218	1.029	3.042	1.147	16		16		488	230	258
Río Negro	8.355	7.563	1.205	4.622	1.736	30			30	762	316	446
Salta	23.489	22.960	3.869	13.369	5.722	17	1	10	6	512	77	435
San Juan	22.911	21.162	3.638	10.736	6.788	119	8	105	6	1.630	584	1.046
San Luis	7.479	7.278	838	3.242	3.198					201	4	197
Santa Cruz	1.000	882	181	433	268					118	7	111
Santa Fe	28.018	26.980	4.635	13.657	8.688	16			16	1.022	542	480
Santiago del Estero	39.377	39.036	6.598	22.364	10.074	29		22	7	312	241	71
Tucumán	35.838	35.038	5.802	16.537	12.699	43		11	32	757	355	402
Tierra del Fuego	35	34	4	16	14					1	1	

Notas:

En Educación Común, nivel Primario, se incluyen 120 alumnos de Aprestamiento.

En Educación para Jóvenes y Adultos, Nivel Primario, se incluye 64 alumnos de Alfabetización con Terminalidad.

En tanto, no se incluyen los 4 alumnos que asisten a Programas de Alfabetización, de Otros Servicios de la Modalidad.

Fuente: Relevamiento Anual 2020. RedFIE-DIE.

Alumnos. Mujeres

3.3.6.1. Alumnos del sector de gestión estatal por modalidad y nivel de enseñanza según división político-territorial. Mujeres.

División político-territorial	Modalidad / Nivel de enseñanza											
	Total	Educación Común				Educación Especial				Educación de Jóvenes y Adultos		
		Total	Inicial	Primario	Secundario	Total	Inicial	Primario	Secundario	Total	Primario	Secundario
Total País	437.394	414.947	70.547	219.787	124.613	718	142	378	198	21.729	6.790	14.939
Ciudad de Buenos Aires												
Buenos Aires	47.820	45.794	9.275	20.986	15.533	167	105	19	43	1.859	776	1.083
Conurbano	2.188	2.128	267	1.106	755	13	5	1	7	47	22	25
Buenos Aires Resto	45.632	43.666	9.008	19.880	14.778	154	100	18	36	1.812	754	1.058
Catamarca	10.655	10.489	1.907	4.260	4.322	1		1		165		165
Córdoba	34.212	31.737	5.901	14.832	11.004	27		13	14	2.448	222	2.226
Corrientes	22.626	21.440	3.470	11.234	6.736	46		46		1.140	213	927
Chaco	23.236	21.706	3.909	13.931	3.866	21		21		1.509	933	576
Chubut	7.046	6.644	1.075	3.008	2.561	14	3	1	10	388	67	321
Entre Ríos	19.083	17.839	2.574	7.289	7.976	14		14		1.230	209	1.021
Formosa	15.950	14.633	1.913	7.141	5.579	20	8	7	5	1.297	745	552
Jujuy	9.000	8.990	1.597	5.096	2.297	10			10			
La Pampa	4.783	4.286	720	2.039	1.527					497	61	436
La Rioja	6.175	5.997	1.040	3.084	1.873					178	45	133
Mendoza	38.789	34.919	5.609	20.731	8.579	30	11	19		3.840	954	2.886
Misiones	31.366	29.752	4.165	19.572	6.015	98	6	73	19	1.516	276	1.240
Neuquén	5.425	4.991	1.019	2.946	1.026	16		16		418	181	237
Río Negro	8.355	7.563	1.205	4.622	1.736	30			30	762	316	446
Salta	23.216	22.687	3.844	13.244	5.599	17	1	10	6	512	77	435
San Juan	22.317	20.579	3.546	10.423	6.610	119	8	105	6	1.619	573	1.046
San Luis	7.432	7.231	838	3.236	3.157					201	4	197
Santa Cruz	999	881	181	432	268					118	7	111
Santa Fe	25.752	24.744	4.499	13.328	6.917	16			16	992	542	450
Santiago del Estero	38.510	38.199	6.588	22.256	9.355	29		22	7	282	233	49
Tucumán	34.612	33.812	5.668	16.081	12.063	43		11	32	757	355	402
Tierra del Fuego	35	34	4	16	14					1	1	

Notas:

En Educación Común, nivel Primario, se incluyen 120 alumnos de Aprestamiento.

En Educación para Jóvenes y Adultos, Nivel Primario, se incluye 56 alumnos de Alfabetización con Terminalidad.

En tanto, no se incluyen los 4 alumnos que asisten a Programas de Alfabetización, de Otros Servicios de la Modalidad.

Fuente: Relevamiento Anual 2020. RedFIE-DIE.

Alumnos. Mujeres

3.3.6.2. Alumnos del sector de gestión privado por modalidad y nivel de enseñanza según división político-territorial. Mujeres.

División político-territorial	Modalidad / Nivel de enseñanza											
	Total	Educación Común				Educación Especial				Educación de Jóvenes y Adultos		
		Total	Inicial	Primario	Secundario	Total	Inicial	Primario	Secundario	Total	Primario	Secundario
Total País	22.406	21.879	3.125	5.167	13.587	80	5	48	27	447	116	331
Ciudad de Buenos Aires												
Buenos Aires	4.156	4.152	403	1.029	2.720	4			4			
Conurbano	338	338	88	250								
Buenos Aires Resto	3.818	3.814	315	779	2.720	4			4			
Catamarca												
Córdoba	2.821	2.815	59	324	2.432	6		5	1			
Corrientes	820	806	70		736	14		14				
Chaco	817	666	18	98	550					151		151
Chubut	141	141	20	37	84							
Entre Ríos	893	869	153	334	382	24		15	9			
Formosa	246	246	43	80	123							
Jujuy	95	73	73			22	5	4	13			
La Pampa	347	347			347							
La Rioja	318	318			318							
Mendoza	3.279	3.150	1.547	760	843	10		10		119	12	107
Misiones	2.902	2.866	332	1.071	1.463					36	36	
Neuquén	297	227	10	96	121					70	49	21
Río Negro												
Salta	273	273	25	125	123							
San Juan	594	583	92	313	178					11	11	
San Luis	47	47		6	41							
Santa Cruz	1	1		1								
Santa Fe	2.266	2.236	136	329	1.771					30		30
Santiago del Estero	867	837	10	108	719					30	8	22
Tucumán	1.226	1.226	134	456	636							
Tierra del Fuego												

Nota:

En Educación para Jóvenes y Adultos, Nivel Primario, se incluye 8 alumnos de Alfabetización con Terminalidad.

Fuente: Relevamiento Anual 2020. RedFIE-DIE.

Cargos

3.3.7. Cargos docentes por pertenencia a la planta orgánica funcional, modalidad y nivel de enseñanza según división político-territorial.

División político-territorial	Total	Dentro de Planta Funcional						Fuera de la Planta Funcional
		Educación Común			Educación Especial	Educación Jóvenes y Adultos		
		Inicial	Primario	Secundario		Primario	Secundario	
Total País	102.685	14.294	56.750	25.503	987	1.198	1.165	2.788
Ciudad de Buenos Aires								
Buenos Aires	10.711	2.334	4.899	2.852	202	224	114	86
Conurbano	432	73	191	94	18	40	15	1
Buenos Aires Resto	10.279	2.261	4.708	2.758	184	184	99	85
Catamarca	4.175	736	2.335	784	10	2	18	290
Córdoba	5.396	740	2.940	1.510	30	57	7	112
Corrientes	4.771	736	2.611	1.182	40	21	47	134
Chaco	4.670	685	3.178	494	56	134	43	80
Chubut	2.508	422	1.139	768	25	38	78	38
Entre Ríos	4.398	463	2.560	1.152	51	32	64	76
Formosa	3.691	477	2.189	834	30	76	34	51
Jujuy	2.899	309	2.064	422	63			41
La Pampa	1.351	27	904	367	10	17	26	
La Rioja	1.958	167	1.173	417	7	30	17	147
Mendoza	7.469	1.288	4.141	1.511	37	154	252	86
Misiones	4.667	534	3.160	828	40	64	20	21
Neuquén	2.104	248	1.349	360	31	44	41	31
Río Negro	2.781	244	1.436	895	32	67	104	3
Salta	5.980	988	3.579	700	31	11	81	590
San Juan	4.324	746	2.495	700	158	66	86	73
San Luis	3.238	308	904	1.564		8	50	404
Santa Cruz	316	67	167	58	6	4	14	
Santa Fe	4.850	695	3.387	678	20	31	16	23
Santiago del Estero	12.700	1.223	4.758	6.117	21	55	39	487
Tucumán	7.710	853	5.373	1.307	87	63	14	13
Tierra del Fuego	18	4	9	3				2

Fuente: Relevamiento Anual 2020. RedFIE-DIE.

Cargos

3.3.7.1. Cargos docentes del sector de gestión estatal por pertenencia a la planta orgánica funcional, modalidad y nivel de enseñanza según división político-territorial.

División político-territorial	Total	Dentro de Planta Funcional						Fuera de la Planta Funcional
		Educación Común			Educación Especial	Educación Jóvenes y Adultos		
		Inicial	Primario	Secundario		Primario	Secundario	
Total País	98.857	13.696	55.795	23.511	918	1.161	1.121	2.655
Ciudad de Buenos Aires								
Buenos Aires	10.058	2.233	4.725	2.485	197	224	114	80
Conurbano	391	59	164	94	18	40	15	1
Buenos Aires Resto	9.667	2.174	4.561	2.391	179	184	99	79
Catamarca	4.175	736	2.335	784	10	2	18	290
Córdoba	5.061	731	2.903	1.230	21	57	7	112
Corrientes	4.479	736	2.611	935	40	21	47	89
Chaco	4.507	680	3.118	419	56	130	24	80
Chubut	2.451	411	1.133	728	25	38	78	38
Entre Ríos	4.196	440	2.456	1.098	37	32	64	69
Formosa	3.638	473	2.168	808	30	76	34	49
Jujuy	2.847	292	2.064	422	34			35
La Pampa	1.309	27	904	325	10	17	26	
La Rioja	1.923	167	1.173	382	7	30	17	147
Mendoza	6.871	967	4.026	1.437	25	148	235	33
Misiones	4.188	496	3.030	524	40	57	20	21
Neuquén	2.028	246	1.321	333	31	29	37	31
Río Negro	2.781	244	1.436	895	32	67	104	3
Salta	5.915	986	3.543	673	31	11	81	590
San Juan	4.216	731	2.440	672	158	62	86	67
San Luis	3.231	308	903	1.558		8	50	404
Santa Cruz	315	67	166	58	6	4	14	
Santa Fe	4.535	674	3.318	454	20	31	15	23
Santiago del Estero	12.564	1.219	4.732	6.018	21	54	36	484
Tucumán	7.551	828	5.281	1.270	87	63	14	8
Tierra del Fuego	18	4	9	3				2

Fuente: Relevamiento Anual 2020. RedFIE-DIE.

Cargos

3.3.7.2. Cargos docentes del sector de gestión privado por pertenencia a la planta orgánica funcional, modalidad y nivel de enseñanza según división político-territorial.

División político-territorial	Total	Dentro de Planta Funcional						Fuera de la Planta Funcional
		Educación Común			Educación Especial	Educación Jóvenes y Adultos		
		Inicial	Primario	Secundario		Primario	Secundario	
Total País	3.828	598	955	1.992	69	37	44	133
Ciudad de Buenos Aires								
Buenos Aires	653	101	174	367	5			6
Conurbano	41	14	27					
Buenos Aires Resto	612	87	147	367	5			6
Catamarca								
Córdoba	335	9	37	280	9			
Corrientes	292			247				45
Chaco	163	5	60	75		4	19	
Chubut	57	11	6	40				
Entre Ríos	202	23	104	54	14			7
Formosa	53	4	21	26				2
Jujuy	52	17			29			6
La Pampa	42			42				
La Rioja	35			35				
Mendoza	598	321	115	74	12	6	17	53
Misiones	479	38	130	304		7		
Neuquén	76	2	28	27		15	4	
Río Negro								
Salta	65	2	36	27				
San Juan	108	15	55	28		4		6
San Luis	7		1	6				
Santa Cruz	1		1					
Santa Fe	315	21	69	224			1	
Santiago del Estero	136	4	26	99		1	3	3
Tucumán	159	25	92	37				5
Tierra del Fuego								

Fuente: Relevamiento Anual 2020. RedFIE-DIE.

Horas cátedra

3.3.8. Horas cátedra por pertenencia a la planta orgánica funcional, modalidad y nivel de enseñanza según división político-territorial.

División político-territorial	Total	Dentro de Planta Funcional						Fuera de la Planta Funcional
		Educación Común			Educación Especial	Educación Jóvenes y Adultos		
		Inicial	Primario	Secundario		Primario	Secundario	
Total País	837.482	9.157	90.821	673.898	952	2.078	37.451	23.126
Ciudad de Buenos Aires								
Buenos Aires	133.355	3.089	27.929	98.271	59	126	3.404	478
Conurbano	5.423	77	965	3.447	18	36	876	5
Buenos Aires Resto	127.932	3.012	26.964	94.824	41	90	2.528	473
Catamarca	41.755	465	435	39.451		1	1.379	24
Córdoba	72.590	351	11.477	54.391	20	20	6.067	264
Corrientes	38.707	47	289	36.292		45	2.000	34
Chaco	27.260		1.000	23.951		6	2.232	71
Chubut	18.436	302	1.188	14.639	75	2	1.123	1.107
Entre Ríos	58.675	81	2.651	52.081	196	43	3.432	191
Formosa	19.224		21	18.040			1.111	52
Jujuy	28.601	35		15.639				12.927
La Pampa	10.871			8.993		5	103	1.770
La Rioja	14.422	100	361	12.098	20	1	536	1.306
Mendoza	62.461	629	9.759	41.612	98	1.511	6.897	1.955
Misiones	45.318	322	12.314	30.577	477	114	981	533
Neuquén	8.556		44	7.408		31	1.061	12
Río Negro	6.432	168	1.840	2.127		2	1.709	586
Salta	32.877	1.301	3.892	26.403		20	1.033	228
San Juan	22.794	63	160	20.389			1.419	763
San Luis	10.566	416	1.027	8.043		48	565	467
Santa Cruz	4.885	32	602	3.651		6	461	133
Santa Fe	51.133	39	5.279	44.937	7	6	865	
Santiago del Estero	74.970	1.715	9.541	63.062		51	427	174
Tucumán	53.306		918	51.651		40	646	51
Tierra del Fuego	288	2	94	192				

Notas:

Los módulos son convertidos a horas cátedra bajo la relación 1 módulo = 1,5 horas cátedra.

Los módulos sólo se presentan en Educación Común en la provincia de Buenos Aires.

Diferencia entre parciales (Conurbano y Resto) y total (Buenos Aires) por redondeo.

Fuente: Relevamiento Anual 2020. RedFIE-DIE.

Horas cátedra

3.3.8.1. Horas cátedra del sector de gestión estatal por pertenencia a la planta orgánica funcional, modalidad y nivel de enseñanza según división político-territorial.

División político-territorial	Total	Dentro de Planta Funcional						Fuera de la Planta Funcional
		Educación Común			Educación Especial	Educación Jóvenes y Adultos		
		Inicial	Primario	Secundario		Primario	Secundario	
Total País	774.384	8.712	87.936	615.923	882	2.019	36.174	22.738
Ciudad de Buenos Aires								
Buenos Aires	120.370	2.935	27.009	86.413	59	126	3.404	424
Conurbano	5.242	54	810	3.447	18	36	876	1
Buenos Aires Resto	115.128	2.881	26.199	82.966	41	90	2.528	423
Catamarca	41.755	465	435	39.451		1	1.379	24
Córdoba	62.155	321	11.380	44.089	14	20	6.067	264
Corrientes	33.465	47	289	31.050		45	2.000	34
Chaco	22.708		1.000	20.338		6	1.293	71
Chubut	18.042	302	1.188	14.245	75	2	1.123	1.107
Entre Ríos	57.024	81	2.626	50.502	156	43	3.432	184
Formosa	18.768		21	17.594			1.111	42
Jujuy	28.601	35		15.639				12.927
La Pampa	9.878			8.000		5	103	1.770
La Rioja	12.675	100	361	10.355	20	1	536	1.302
Mendoza	58.839	504	9.433	38.807	74	1.507	6.767	1.747
Misiones	38.769	225	11.139	25.309	477	105	981	533
Neuquén	7.544			6.547			985	12
Río Negro	6.432	168	1.840	2.127		2	1.709	586
Salta	32.620	1.301	3.852	26.186		20	1.033	228
San Juan	21.556	36	8	19.400			1.419	693
San Luis	10.496	416	1.027	8.008		48	565	432
Santa Cruz	4.885	32	602	3.651		6	461	133
Santa Fe	42.858	27	5.203	36.792	7	6	823	
Santiago del Estero	72.776	1.715	9.511	61.003		36	337	174
Tucumán	51.880		918	50.225		40	646	51
Tierra del Fuego	288	2	94	192				

Notas:

Los módulos son convertidos a horas cátedra bajo la relación 1 módulo = 1,5 horas cátedra.

Los módulos sólo se presentan en Educación Común en la provincia de Buenos Aires.

Diferencia entre parciales (Conurbano y Resto) y total (Buenos Aires) por redondeo.

Fuente: Relevamiento Anual 2020. RedFIE-DIE.

Horas cátedra

3.3.8.2. Horas cátedra del sector de gestión privado por pertenencia a la planta orgánica funcional, modalidad y nivel de enseñanza según división político-territorial.

División político-territorial	Total	Dentro de Planta Funcional						Fuera de la Planta Funcional
		Educación Común			Educación Especial	Educación Jóvenes y Adultos		
		Inicial	Primario	Secundario		Primario	Secundario	
Total País	63.098	445	2.885	57.975	70	59	1.277	388
Ciudad de Buenos Aires								
Buenos Aires	12.985	154	920	11.858				54
Conurbano	181	23	155					4
Buenos Aires Resto	12.804	131	765	11.858				50
Catamarca								
Córdoba	10.435	30	97	10.302	6			
Corrientes	5.242			5.242				
Chaco	4.552			3.613			939	
Chubut	394			394				
Entre Ríos	1.651		25	1.579	40			7
Formosa	456			446				10
Jujuy								
La Pampa	993			993				
La Rioja	1.747			1.743				4
Mendoza	3.622	125	326	2.805	24	4	130	208
Misiones	6.549	97	1.175	5.268		9		
Neuquén	1.012		44	861		31	76	
Río Negro								
Salta	257		40	217				
San Juan	1.238	27	152	989				70
San Luis	70			35				35
Santa Cruz								
Santa Fe	8.275	12	76	8.145			42	
Santiago del Estero	2.194		30	2.059		15	90	
Tucumán	1.426			1.426				
Tierra del Fuego								

Notas:

Los módulos son convertidos a horas cátedra bajo la relación 1 módulo = 1,5 horas cátedra.
 Los módulos sólo se presentan en Educación Común en la provincia de Buenos Aires.
 Diferencia entre parciales (Conurbano y Resto) y total (Buenos Aires) por redondeo.

Fuente: Relevamiento Anual 2020. RedFIE-DIE.

3.4 Educación Técnico Profesional

Unidades Educativas

3.4.1. Establecimientos y unidades educativas por servicio educativo según división político-territorial.

División político-territorial	Establecimientos	Unidades Educativas			
		Total	Secundario	SNU	Formación Profesional
Total País	3.274	3.280	1.669	594	1.017
Ciudad de Buenos Aires	192	192	45	106	41
Buenos Aires	984	984	439	153	392
Conurbano	378	378	163	69	146
Buenos Aires Resto	607	607	276	85	246
Catamarca	30	30	17	2	11
Córdoba	319	319	246	65	8
Corrientes	98	99	60	10	29
Chaco	75	75	38	9	28
Chubut	44	44	25	3	16
Entre Ríos	137	137	85	24	28
Formosa	44	44	22	11	11
Jujuy	63	63	30	6	27
La Pampa	44	44	17	2	25
La Rioja	32	32	23	7	2
Mendoza	189	189	83	25	81
Misiones	143	144	73	41	30
Neuquén	91	91	29	12	50
Río Negro	59	59	37	13	9
Salta	100	100	66	11	23
San Juan	112	112	31	12	69
San Luis	38	41	33	2	6
Santa Cruz	25	25	15	2	8
Santa Fe	250	251	169	51	31
Santiago del Estero	99	99	34	8	57
Tucumán	94	94	46	16	32
Tierra del Fuego	12	12	6	3	3

Nota:

Corresponde a las instituciones de nivel secundario, superior no universitario y formación profesional ingresadas al RFIETP al 30/04/2021.

Fuente: Relevamiento Anual 2020. RedFIE-DIE.

Unidades Educativas

3.4.1.1. Establecimientos y unidades educativas del sector de gestión estatal por servicio educativo según división político-territorial.

División político-territorial	Establecimientos	Unidades Educativas			
		Total	Secundario	SNU	Formación Profesional
Total País	2.621	2.626	1.473	252	901
Ciudad de Buenos Aires	114	114	41	33	40
Buenos Aires	808	808	377	73	358
Conurbano	282	282	130	26	126
Buenos Aires Resto	527	527	247	48	232
Catamarca	29	29	17	1	11
Córdoba	232	232	203	21	8
Corrientes	64	65	42	6	17
Chaco	62	62	36	7	19
Chubut	39	39	22	3	14
Entre Ríos	98	98	79	10	9
Formosa	34	34	21	3	10
Jujuy	58	58	29	3	26
La Pampa	41	41	15	2	24
La Rioja	31	31	22	7	2
Mendoza	171	171	81	10	80
Misiones	106	107	69	12	26
Neuquén	72	72	26	1	45
Río Negro	55	55	34	12	9
Salta	97	97	65	10	22
San Juan	97	97	27	5	65
San Luis	37	40	33	1	6
Santa Cruz	23	23	15	1	7
Santa Fe	196	196	147	20	29
Santiago del Estero	78	78	27	3	48
Tucumán	68	68	40	5	23
Tierra del Fuego	11	11	5	3	3

Nota:

Corresponde a las instituciones de nivel secundario, superior no universitario y formación profesional ingresadas al RFIETP al 30/04/2021.

Fuente: Relevamiento Anual 2020. RedFIE-DIE.

Unidades Educativas

3.4.1.2. Establecimientos y unidades educativas del sector de gestión privado por servicio educativo según división político-territorial.

División político-territorial	Establecimientos	Unidades Educativas			
		Total	Secundario	SNU	Formación Profesional
Total País	653	654	196	342	116
Ciudad de Buenos Aires	78	78	4	73	1
Buenos Aires	176	176	62	80	34
Conurbano	96	96	33	43	20
Buenos Aires Resto	80	80	29	37	14
Catamarca	1	1		1	
Córdoba	87	87	43	44	
Corrientes	34	34	18	4	12
Chaco	13	13	2	2	9
Chubut	5	5	3		2
Entre Ríos	39	39	6	14	19
Formosa	10	10	1	8	1
Jujuy	5	5	1	3	1
La Pampa	3	3	2		1
La Rioja	1	1	1		
Mendoza	18	18	2	15	1
Misiones	37	37	4	29	4
Neuquén	19	19	3	11	5
Río Negro	4	4	3	1	
Salta	3	3	1	1	1
San Juan	15	15	4	7	4
San Luis	1	1		1	
Santa Cruz	2	2		1	1
Santa Fe	54	55	22	31	2
Santiago del Estero	21	21	7	5	9
Tucumán	26	26	6	11	9
Tierra del Fuego	1	1	1		

Nota:

Corresponde a las instituciones de nivel secundario, superior no universitario y formación profesional ingresadas al RFIETP al 30/04/2021.

Fuente: Relevamiento Anual 2020. RedFIE-DIE.

Unidades de Servicio

3.4.2. Localizaciones y unidades de servicio por servicio educativo según división político-territorial.

División político-territorial	Localizaciones	Unidades de Servicio			
		Total	Secundario	SNU	Formación Profesional
Total País	3.577	3.577	1.695	709	1.173
Ciudad de Buenos Aires	213	213	45	107	61
Buenos Aires	1.022	1.022	448	167	407
Conurbano	391	391	163	75	153
Buenos Aires Resto	631	631	285	92	254
Catamarca	36	36	17	3	16
Córdoba	371	371	248	96	27
Corrientes	110	110	60	14	36
Chaco	85	85	38	14	33
Chubut	54	54	25	4	25
Entre Ríos	142	142	85	24	33
Formosa	60	60	30	12	18
Jujuy	64	64	30	7	27
La Pampa	44	44	17	2	25
La Rioja	32	32	23	7	2
Mendoza	222	222	84	49	89
Misiones	148	148	74	42	32
Neuquén	100	100	29	20	51
Río Negro	63	63	37	16	10
Salta	107	107	70	12	25
San Juan	143	143	31	12	100
San Luis	43	43	33	2	8
Santa Cruz	31	31	15	4	12
Santa Fe	259	259	170	55	34
Santiago del Estero	100	100	34	8	58
Tucumán	115	115	46	28	41
Tierra del Fuego	13	13	6	4	3

Nota:

Corresponde a las instituciones de nivel secundario, superior no universitario y formación profesional ingresadas al RFIETP al 30/04/2021.

Fuente: Relevamiento Anual 2020. RedFIE-DIE.

Unidades de Servicio

3.4.2.1. Localizaciones y unidades de servicio del sector de gestión estatal por servicio educativo según división político-territorial.

División político-territorial	Localizaciones	Unidades de Servicio			
		Total	Secundario	SNU	Formación Profesional
Total País	2.904	2.904	1.499	351	1.054
Ciudad de Buenos Aires	135	135	41	34	60
Buenos Aires	846	846	386	87	373
Conurbano	295	295	130	32	133
Buenos Aires Resto	551	551	256	55	240
Catamarca	35	35	17	2	16
Córdoba	276	276	205	44	27
Corrientes	76	76	42	10	24
Chaco	72	72	36	12	24
Chubut	49	49	22	4	23
Entre Ríos	103	103	79	10	14
Formosa	50	50	29	4	17
Jujuy	59	59	29	4	26
La Pampa	41	41	15	2	24
La Rioja	31	31	22	7	2
Mendoza	201	201	82	32	87
Misiones	110	110	70	12	28
Neuquén	81	81	26	9	46
Río Negro	58	58	34	14	10
Salta	104	104	69	11	24
San Juan	128	128	27	5	96
San Luis	42	42	33	1	8
Santa Cruz	29	29	15	3	11
Santa Fe	200	200	148	20	32
Santiago del Estero	79	79	27	3	49
Tucumán	87	87	40	17	30
Tierra del Fuego	12	12	5	4	3

Nota:

Corresponde a las instituciones de nivel secundario, superior no universitario y formación profesional ingresadas al RFIETP al 30/04/2021.

Fuente: Relevamiento Anual 2020. RedFIE-DIE.

Unidades de Servicio

3.4.2.2. Localizaciones y unidades de servicio del sector de gestión privado por servicio educativo según división político-territorial.

División político-territorial	Localizaciones	Unidades de Servicio			
		Total	Secundario	SNU	Formación Profesional
Total País	673	673	196	358	119
Ciudad de Buenos Aires	78	78	4	73	1
Buenos Aires	176	176	62	80	34
Conurbano	96	96	33	43	20
Buenos Aires Resto	80	80	29	37	14
Catamarca	1	1		1	
Córdoba	95	95	43	52	
Corrientes	34	34	18	4	12
Chaco	13	13	2	2	9
Chubut	5	5	3		2
Entre Ríos	39	39	6	14	19
Formosa	10	10	1	8	1
Jujuy	5	5	1	3	1
La Pampa	3	3	2		1
La Rioja	1	1	1		
Mendoza	21	21	2	17	2
Misiones	38	38	4	30	4
Neuquén	19	19	3	11	5
Río Negro	5	5	3	2	
Salta	3	3	1	1	1
San Juan	15	15	4	7	4
San Luis	1	1		1	
Santa Cruz	2	2		1	1
Santa Fe	59	59	22	35	2
Santiago del Estero	21	21	7	5	9
Tucumán	28	28	6	11	11
Tierra del Fuego	1	1	1		

Nota:

Corresponde a las instituciones de nivel secundario, superior no universitario y formación profesional ingresadas al RFIETP al 30/04/2021.

Fuente: Relevamiento Anual 2020. RedFIE-DIE.

Alumnos

3.4.3. Alumnos por servicio educativo según división político-territorial.

División político-territorial	Total	Nivel Secundario	Superior No Universitario	Formación Profesional
Total País	1.245.879	712.230	206.913	326.736
Ciudad de Buenos Aires	118.458	35.041	49.251	34.166
Buenos Aires	437.752	220.422	51.212	166.118
Conurbano	209.468	113.660	20.541	75.267
Buenos Aires Resto	228.284	106.762	30.671	90.851
Catamarca	8.916	5.647	664	2.605
Córdoba	128.481	96.786	26.941	4.754
Corrientes	30.125	19.473	4.961	5.691
Chaco	30.969	15.168	3.914	11.887
Chubut	17.890	12.845	902	4.143
Entre Ríos	33.700	25.271	2.923	5.506
Formosa	13.420	7.944	1.451	4.025
Jujuy	24.560	13.273	3.176	8.111
La Pampa	7.491	4.567	390	2.534
La Rioja	7.657	6.965	573	119
Mendoza	67.116	37.349	13.780	15.987
Misiones	32.708	18.057	9.524	5.127
Neuquén	33.269	17.235	3.880	12.154
Río Negro	20.904	16.062	2.767	2.075
Salta	36.664	26.607	3.853	6.204
San Juan	30.797	15.577	1.629	13.591
San Luis	12.725	11.294	402	1.029
Santa Cruz	11.014	6.743	1.407	2.864
Santa Fe	77.255	59.970	10.886	6.399
Santiago del Estero	18.837	10.866	1.202	6.769
Tucumán	38.223	24.593	9.880	3.750
Tierra del Fuego	6.948	4.475	1.345	1.128

Nota:

Corresponde a las instituciones de nivel secundario, superior no universitario y formación profesional ingresadas al RFIETP al 30/04/2021.

Fuente: Relevamiento Anual 2020. RedFIE-DIE.

Alumnos

3.4.3.1. Alumnos del sector de gestión estatal por servicio educativo según división político-territorial.

División político-territorial	Total	Nivel Secundario	Superior No Universitario	Formación Profesional
Total País	1.058.727	648.275	105.454	304.998
Ciudad de Buenos Aires	82.354	32.944	15.371	34.039
Buenos Aires	390.154	196.509	33.575	160.070
Conurbano	180.564	98.173	10.255	72.136
Buenos Aires Resto	209.590	98.336	23.320	87.934
Catamarca	8.582	5.647	330	2.605
Córdoba	95.533	79.810	10.969	4.754
Corrientes	24.773	17.276	3.533	3.964
Chaco	26.737	14.626	2.369	9.742
Chubut	16.410	11.614	902	3.894
Entre Ríos	27.006	24.006	1.296	1.704
Formosa	12.039	7.878	227	3.934
Jujuy	22.293	12.209	2.728	7.356
La Pampa	7.050	4.212	390	2.448
La Rioja	7.568	6.876	573	119
Mendoza	60.551	37.032	9.544	13.975
Misiones	23.575	17.178	1.676	4.721
Neuquén	29.287	16.674	1.165	11.448
Río Negro	20.007	15.398	2.534	2.075
Salta	35.195	26.318	2.756	6.121
San Juan	26.764	13.908	422	12.434
San Luis	12.649	11.294	326	1.029
Santa Cruz	10.639	6.743	1.143	2.753
Santa Fe	65.030	54.163	4.755	6.112
Santiago del Estero	15.835	9.760	487	5.588
Tucumán	32.144	22.121	7.038	2.985
Tierra del Fuego	6.552	4.079	1.345	1.128

Nota:

Corresponde a las instituciones de nivel secundario, superior no universitario y formación profesional ingresadas al RFIETP al 30/04/2021.

Fuente: Relevamiento Anual 2020. RedFIE-DIE.

Alumnos

3.4.3.2. Alumnos del sector de gestión privado por servicio educativo según división político-territorial.

División político-territorial	Total	Nivel Secundario	Superior No Universitario	Formación Profesional
Total País	187.152	63.955	101.459	21.738
Ciudad de Buenos Aires	36.104	2.097	33.880	127
Buenos Aires	47.598	23.913	17.637	6.048
Conurbano	28.904	15.487	10.286	3.131
Buenos Aires Resto	18.694	8.426	7.351	2.917
Catamarca	334		334	
Córdoba	32.948	16.976	15.972	
Corrientes	5.352	2.197	1.428	1.727
Chaco	4.232	542	1.545	2.145
Chubut	1.480	1.231		249
Entre Ríos	6.694	1.265	1.627	3.802
Formosa	1.381	66	1.224	91
Jujuy	2.267	1.064	448	755
La Pampa	441	355		86
La Rioja	89	89		
Mendoza	6.565	317	4.236	2.012
Misiones	9.133	879	7.848	406
Neuquén	3.982	561	2.715	706
Río Negro	897	664	233	
Salta	1.469	289	1.097	83
San Juan	4.033	1.669	1.207	1.157
San Luis	76		76	
Santa Cruz	375		264	111
Santa Fe	12.225	5.807	6.131	287
Santiago del Estero	3.002	1.106	715	1.181
Tucumán	6.079	2.472	2.842	765
Tierra del Fuego	396	396		

Nota:

Corresponde a las instituciones de nivel secundario, superior no universitario y formación profesional ingresadas al RFIETP al 30/04/2021.

Fuente: Relevamiento Anual 2020. RedFIE-DIE.

Alumnos. Mujeres

3.4.4. Alumnos por servicio educativo según división político-territorial. Mujeres.

División político-territorial	Total	Nivel Secundario	Superior No Universitario	Formación Profesional
Total País	554.571	242.179	128.694	183.698
Ciudad de Buenos Aires	56.105	10.250	27.962	17.893
Buenos Aires	191.085	64.082	34.216	92.787
Conurbano	84.536	29.596	13.821	41.119
Buenos Aires Resto	106.549	34.486	20.395	51.668
Catamarca	3.772	2.028	446	1.298
Córdoba	56.667	38.400	15.153	3.114
Corrientes	13.977	6.801	3.612	3.564
Chaco	14.644	5.567	2.299	6.778
Chubut	7.287	5.039	472	1.776
Entre Ríos	14.308	8.645	1.986	3.677
Formosa	5.828	3.044	860	1.924
Jujuy	11.782	4.553	2.120	5.109
La Pampa	2.874	1.345	210	1.319
La Rioja	3.368	2.943	307	118
Mendoza	31.958	14.390	8.912	8.656
Misiones	15.164	6.920	5.562	2.682
Neuquén	16.065	6.315	2.778	6.972
Río Negro	8.487	6.027	1.643	817
Salta	14.182	8.581	1.564	4.037
San Juan	15.449	5.818	1.006	8.625
San Luis	5.383	4.765	143	475
Santa Cruz	4.817	2.444	905	1.468
Santa Fe	31.104	20.305	7.272	3.527
Santiago del Estero	9.724	4.548	849	4.327
Tucumán	17.301	7.647	7.417	2.237
Tierra del Fuego	3.240	1.722	1.000	518

Nota:

Corresponde a las instituciones de nivel secundario, superior no universitario y formación profesional ingresadas al RFIETP al 30/04/2021.

Fuente: Relevamiento Anual 2020. RedFIE-DIE.

Alumnos. Mujeres

3.4.4.1. Alumnos del sector de gestión estatal por servicio educativo según división político-territorial. Mujeres.

División político-territorial	Total	Nivel Secundario	Superior No Universitario	Formación Profesional
Total País	457.036	220.633	64.545	171.858
Ciudad de Buenos Aires	36.288	9.879	8.595	17.814
Buenos Aires	168.571	56.740	21.673	90.158
Conurbano	71.358	25.216	6.390	39.752
Buenos Aires Resto	97.213	31.524	15.283	50.406
Catamarca	3.611	2.028	285	1.298
Córdoba	40.016	31.327	5.575	3.114
Corrientes	10.803	5.966	2.524	2.313
Chaco	12.285	5.453	1.441	5.391
Chubut	6.981	4.786	472	1.723
Entre Ríos	9.914	8.222	847	845
Formosa	4.988	3.022	77	1.889
Jujuy	10.368	4.007	1.808	4.553
La Pampa	2.725	1.207	210	1.308
La Rioja	3.321	2.896	307	118
Mendoza	28.477	14.311	5.945	8.221
Misiones	9.792	6.592	787	2.413
Neuquén	13.896	6.167	875	6.854
Río Negro	8.086	5.798	1.471	817
Salta	13.184	8.477	740	3.967
San Juan	13.392	4.973	203	8.216
San Luis	5.332	4.765	92	475
Santa Cruz	4.632	2.444	742	1.446
Santa Fe	25.428	18.866	3.224	3.338
Santiago del Estero	7.708	3.997	295	3.416
Tucumán	14.168	7.158	5.357	1.653
Tierra del Fuego	3.070	1.552	1.000	518

Nota:

Corresponde a las instituciones de nivel secundario, superior no universitario y formación profesional ingresadas al RFIETP al 30/04/2021.

Fuente: Relevamiento Anual 2020. RedFIE-DIE.

Alumnos. Mujeres

3.4.4.2. Alumnos del sector de gestión privado por servicio educativo según división político-territorial. Mujeres.

División político-territorial	Total	Nivel Secundario	Superior No Universitario	Formación Profesional
Total País	97.535	21.546	64.149	11.840
Ciudad de Buenos Aires	19.817	371	19.367	79
Buenos Aires	22.514	7.342	12.543	2.629
Conurbano	13.178	4.380	7.431	1.367
Buenos Aires Resto	9.336	2.962	5.112	1.262
Catamarca	161		161	
Córdoba	16.651	7.073	9.578	
Corrientes	3.174	835	1.088	1.251
Chaco	2.359	114	858	1.387
Chubut	306	253		53
Entre Ríos	4.394	423	1.139	2.832
Formosa	840	22	783	35
Jujuy	1.414	546	312	556
La Pampa	149	138		11
La Rioja	47	47		
Mendoza	3.481	79	2.967	435
Misiones	5.372	328	4.775	269
Neuquén	2.169	148	1.903	118
Río Negro	401	229	172	
Salta	998	104	824	70
San Juan	2.057	845	803	409
San Luis	51		51	
Santa Cruz	185		163	22
Santa Fe	5.676	1.439	4.048	189
Santiago del Estero	2.016	551	554	911
Tucumán	3.133	489	2.060	584
Tierra del Fuego	170	170		

Nota:

Corresponde a las instituciones de nivel secundario, superior no universitario y formación profesional ingresadas al RFIETP al 30/04/2021.

Fuente: Relevamiento Anual 2020. RedFIE-DIE.

Cargos

3.4.5. Cargos docentes por pertenencia a la planta orgánica funcional y servicio educativo según división político-territorial.

División político-territorial	Total	Dentro de la Planta Funcional			Fuera de la Planta Funcional		
		Nivel Secundario	Superior No Universitario	Formación Profesional	Nivel Secundario	Superior No Universitario	Formación Profesional
Total País	86.657	59.882	11.198	13.615	869	745	348
Ciudad de Buenos Aires	12.438	7.967	3.276	940	27	51	177
Buenos Aires	21.665	12.290	4.038	4.885	47	392	13
Conurbano	9.078	5.481	1.557	1.975	35	19	11
Buenos Aires Resto	12.587	6.809	2.481	2.910	12	373	2
Catamarca	1.351	762	214	363	8		4
Córdoba	5.909	5.114	594	87	114		
Corrientes	3.118	1.971	181	431	518	1	16
Chaco	2.109	1.247	253	598	1		10
Chubut	2.094	1.632	104	357	1		
Entre Ríos	2.700	2.211	270	208	2	2	7
Formosa	1.081	745	57	145	4	107	23
Jujuy	1.502	1.015	55	420	2	6	4
La Pampa	865	639	14	212			
La Rioja	611	543	48	6	11	3	
Mendoza	5.013	3.663	488	853	1	5	3
Misiones	1.941	1.347	270	278	4	42	
Neuquén	3.028	2.025	104	797		88	14
Río Negro	2.592	2.078	217	258	15	24	
Salta	1.702	1.388	135	168	2		9
San Juan	2.265	1.347	65	834	8	8	3
San Luis	1.810	1.516	111	72	104		7
Santa Cruz	1.197	1.047	33	101			16
Santa Fe	5.563	5.062	212	278		11	
Santiago del Estero	2.652	1.519	242	881		5	5
Tucumán	2.770	2.223	137	373			37
Tierra del Fuego	681	531	80	70			

Nota:

Corresponde a las instituciones de nivel secundario, superior no universitario y formación profesional ingresadas al RFIETP al 30/04/2021.

Fuente: Relevamiento Anual 2020. RedFIE-DIE.

Cargos

3.4.5.1. Cargos docentes del sector de gestión estatal por pertenencia a la planta orgánica funcional y servicio educativo según división político-territorial.

División político-territorial	Total	Dentro de la Planta Funcional			Fuera de la Planta Funcional		
		Nivel Secundario	Superior No Universitario	Formación Profesional	Nivel Secundario	Superior No Universitario	Formación Profesional
Total País	74.741	55.231	5.602	12.328	804	463	313
Ciudad de Buenos Aires	10.030	7.514	1.412	916	11		177
Buenos Aires	18.525	11.143	2.349	4.665	12	354	2
Conurbano	7.392	4.905	612	1.865	8	1	1
Buenos Aires Resto	11.133	6.238	1.737	2.800	4	353	1
Catamarca	1.337	762	200	363	8		4
Córdoba	4.637	4.287	153	87	110		
Corrientes	2.516	1.677	36	270	517		16
Chaco	1.743	1.182	60	497	1		3
Chubut	1.917	1.474	104	339			
Entre Ríos	2.203	2.073	52	72	1		5
Formosa	985	721	6	137	4	94	23
Jujuy	1.408	966	48	388	2		4
La Pampa	811	591	14	206			
La Rioja	599	531	48	6	11	3	
Mendoza	4.657	3.634	251	770	1		1
Misiones	1.536	1.225	74	233	4		
Neuquén	2.694	1.958	41	681			14
Río Negro	2.422	1.941	213	258	10		
Salta	1.633	1.340	121	161	2		9
San Juan	1.967	1.207	23	728	6		3
San Luis	1.788	1.516	89	72	104		7
Santa Cruz	1.177	1.047	24	90			16
Santa Fe	4.963	4.583	94	278		8	
Santiago del Estero	2.163	1.337	41	776		4	5
Tucumán	2.408	2.050	69	265			24
Tierra del Fuego	622	472	80	70			

Nota:

Corresponde a las instituciones de nivel secundario, superior no universitario y formación profesional ingresadas al RFIETP al 30/04/2021.

Fuente: Relevamiento Anual 2020. RedFIE-DIE.

Cargos

3.4.5.2. Cargos docentes del sector de gestión privado por pertenencia a la planta orgánica funcional y servicio educativo según división político-territorial.

División político-territorial	Total	Dentro de la Planta Funcional			Fuera de la Planta Funcional		
		Nivel Secundario	Superior No Universitario	Formación Profesional	Nivel Secundario	Superior No Universitario	Formación Profesional
Total País	11.916	4.651	5.596	1.287	65	282	35
Ciudad de Buenos Aires	2.408	453	1.864	24	16	51	
Buenos Aires	3.140	1.147	1.689	220	35	38	11
Conurbano	1.686	576	945	110	27	18	10
Buenos Aires Resto	1.454	571	744	110	8	20	1
Catamarca	14		14				
Córdoba	1.272	827	441		4		
Corrientes	602	294	145	161	1	1	
Chaco	366	65	193	101			7
Chubut	177	158		18	1		
Entre Ríos	497	138	218	136	1	2	2
Formosa	96	24	51	8		13	
Jujuy	94	49	7	32		6	
La Pampa	54	48		6			
La Rioja	12	12					
Mendoza	356	29	237	83		5	2
Misiones	405	122	196	45		42	
Neuquén	334	67	63	116		88	
Río Negro	170	137	4		5	24	
Salta	69	48	14	7			
San Juan	298	140	42	106	2	8	
San Luis	22		22				
Santa Cruz	20		9	11			
Santa Fe	600	479	118			3	
Santiago del Estero	489	182	201	105		1	
Tucumán	362	173	68	108			13
Tierra del Fuego	59	59					

Nota:

Corresponde a las instituciones de nivel secundario, superior no universitario y formación profesional ingresadas al RFIETP al 30/04/2021.

Fuente: Relevamiento Anual 2020. RedFIE-DIE.

Horas cátedra

3.4.6. Horas cátedra por pertenencia a la planta orgánica funcional y servicio educativo según división político-territorial.

División político-territorial	Total	Dentro de la Planta Funcional			Fuera de la Planta Funcional		
		Nivel Secundario	Superior No Universitario	Formación Profesional	Nivel Secundario	Superior No Universitario	Formación Profesional
Total País	2.104.620	1.480.214	466.255	135.944	4.462	10.292	7.453
Ciudad de Buenos Aires	148.415	64.151	62.518	15.280	161	2.693	3.612
Buenos Aires	683.764	470.807	125.775	83.355	466	3.335	26
Conurbano	312.880	232.122	44.842	35.643	273		
Buenos Aires Resto	370.885	238.686	80.933	47.712	193	3.335	26
Catamarca	64.442	34.169	29.793	480			
Córdoba	216.347	180.865	32.526		2.956		
Corrientes	46.349	38.845	3.792	3.437	232	43	
Chaco	35.685	29.985	3.870	1.830			
Chubut	35.427	31.909	1.398	2.039	72		9
Entre Ríos	120.194	71.951	44.694	3.468	1	50	30
Formosa	15.725	12.636	2.749	15	14	311	
Jujuy	27.684	23.705	3.684	122		172	1
La Pampa	10.883	10.375	253	255			
La Rioja	36.794	16.425	20.369				
Mendoza	130.075	77.635	44.396	7.380	517	87	60
Misiones	56.268	34.343	19.765	1.497	1	661	1
Neuquén	34.520	25.287	3.712	4.566		945	10
Río Negro	30.613	23.255	5.274	1.928	20	136	
Salta	93.312	66.420	22.658	3.036	15	1.030	153
San Juan	39.515	30.836	8.062	168	4	434	11
San Luis	28.426	27.287	16	1.062			61
Santa Cruz	21.380	14.186	2.791	925			3.478
Santa Fe	134.264	120.346	9.954	3.657	3	304	
Santiago del Estero	24.703	21.830	2.475	397			1
Tucumán	50.391	41.662	8.135	503		91	
Tierra del Fuego	19.444	11.304	7.596	544			

Nota:

Corresponde a las instituciones de nivel secundario, superior no universitario y formación profesional ingresadas al RFIETP al 30/04/2021.

Fuente: Relevamiento Anual 2020. RedFIE-DIE.

Horas cátedra

3.4.6.1. Horas cátedra del sector de gestión estatal por pertenencia a la planta orgánica funcional y servicio educativo según división político-territorial.

División político-territorial	Total	Dentro de la Planta Funcional			Fuera de la Planta Funcional		
		Nivel Secundario	Superior No Universitario	Formación Profesional	Nivel Secundario	Superior No Universitario	Formación Profesional
Total País	1.725.908	1.345.656	236.873	128.394	3.936	3.602	7.447
Ciudad de Buenos Aires	99.280	61.832	18.395	15.280	161		3.612
Buenos Aires	574.762	414.008	76.674	80.625	97	3.332	26
Conurbano	244.692	200.170	10.043	34.479			
Buenos Aires Resto	330.070	213.838	66.631	46.146	97	3.332	26
Catamarca	36.197	34.169	1.548	480			
Córdoba	165.083	150.766	11.423		2.894		
Corrientes	38.018	32.830	2.550	2.406	232		
Chaco	33.339	28.473	3.606	1.260			
Chubut	32.165	28.939	1.398	1.819			9
Entre Ríos	99.189	69.433	28.093	1.638	1		24
Formosa	13.381	12.636	716	15	14		
Jujuy	25.698	22.382	3.193	122			1
La Pampa	9.845	9.337	253	255			
La Rioja	36.490	16.121	20.369				
Mendoza	104.680	76.890	20.008	7.205	517		60
Misiones	43.113	32.060	9.753	1.298	1		1
Neuquén	31.061	23.714	3.024	4.313			10
Río Negro	28.823	21.621	5.274	1.928			
Salta	79.886	65.864	10.838	3.016	15		153
San Juan	28.470	26.474	1.826	153	4	2	11
San Luis	28.410	27.287		1.062			61
Santa Cruz	20.541	14.186	2.044	833			3.478
Santa Fe	116.313	108.167	4.241	3.637		268	
Santiago del Estero	21.108	19.524	1.331	252			1
Tucumán	41.432	38.459	2.720	253			
Tierra del Fuego	18.624	10.484	7.596	544			

Nota:

Corresponde a las instituciones de nivel secundario, superior no universitario y formación profesional ingresadas al RFIETP al 30/04/2021.

Fuente: Relevamiento Anual 2020. RedFIE-DIE.

Horas cátedra

3.4.6.2. Horas cátedra del sector de gestión privado por pertenencia a la planta orgánica funcional y servicio educativo según división político-territorial.

División político-territorial	Total	Dentro de la Planta Funcional			Fuera de la Planta Funcional		
		Nivel Secundario	Superior No Universitario	Formación Profesional	Nivel Secundario	Superior No Universitario	Formación Profesional
Total País	378.713	134.558	229.383	7.550	526	6.690	6
Ciudad de Buenos Aires	49.135	2.319	44.123			2.693	
Buenos Aires	109.003	56.799	49.102	2.730	369	3	
Conurbano	68.188	31.952	34.799	1.164	273		
Buenos Aires Resto	40.815	24.848	14.303	1.566	96	3	
Catamarca	28.245		28.245				
Córdoba	51.264	30.099	21.103		62		
Corrientes	8.331	6.015	1.242	1.031		43	
Chaco	2.346	1.512	264	570			
Chubut	3.262	2.970		220	72		
Entre Ríos	21.005	2.518	16.601	1.830		50	6
Formosa	2.344		2.033			311	
Jujuy	1.986	1.323	491			172	
La Pampa	1.038	1.038					
La Rioja	304	304					
Mendoza	25.395	745	24.388	175		87	
Misiones	13.155	2.283	10.012	199		661	
Neuquén	3.459	1.573	688	253		945	
Río Negro	1.790	1.634			20	136	
Salta	13.426	556	11.820	20		1.030	
San Juan	11.045	4.362	6.236	15		432	
San Luis	16		16				
Santa Cruz	839		747	92			
Santa Fe	17.951	12.179	5.713	20	3	36	
Santiago del Estero	3.595	2.306	1.144	145			
Tucumán	8.959	3.203	5.415	250		91	
Tierra del Fuego	820	820					

Nota:

Corresponde a las instituciones de nivel secundario, superior no universitario y formación profesional ingresadas al RFIETP al 30/04/2021.

Fuente: Relevamiento Anual 2020. RedFIE-DIE.

Capítulo 4
Alcances del
Relevamiento Anual
2020

4. Alcances del RA 2020

Educación Común

4.1. Porcentaje de escuelas que informaron matrícula de educación común por nivel según división político-territorial.

División político-territorial	Nivel de enseñanza			
	Inicial	Primario	Secundario	Superior no Universitario
Total País	99,2	99,6	99,0	97,4
Ciudad de Buenos Aires	100,0	100,0	100,0	100,0
Buenos Aires	97,8	99,4	98,4	91,2
Catamarca	99,7	99,6	96,2	100,0
Córdoba	100,0	100,0	100,0	99,6
Corrientes	99,6	99,8	99,7	100,0
Chaco	99,9	100,0	99,0	100,0
Chubut	98,3	99,6	98,9	97,9
Entre Ríos	100,0	100,0	100,0	100,0
Formosa	100,0	100,0	99,7	100,0
Jujuy	100,0	100,0	98,7	98,3
La Pampa	100,0	100,0	100,0	96,0
La Rioja	100,0	100,0	100,0	100,0
Mendoza	99,8	99,9	99,8	100,0
Misiones	100,0	100,0	97,4	100,0
Neuquén	100,0	100,0	100,0	98,2
Río Negro	100,0	100,0	99,5	100,0
Salta	100,0	100,0	100,0	100,0
San Juan	100,0	100,0	99,3	97,4
San Luis	100,0	100,0	100,0	93,8
Santa Cruz	100,0	100,0	100,0	100,0
Santa Fe	99,5	99,8	99,3	96,7
Santiago del Estero	96,4	96,5	98,0	98,6
Tucumán	100,0	100,0	100,0	100,0
Tierra del Fuego	100,0	100,0	95,6	100,0

Fuente: Relevamiento Anual 2020. RedFIE-DIE.

Educación Común

4.1.1. Porcentaje de escuelas que informaron matrícula de educación común del sector estatal por nivel según división político-territorial.

División político-territorial	Nivel de enseñanza			
	Inicial	Primario	Secundario	Superior no Universitario
Total País	99,4	99,6	98,9	97,3
Ciudad de Buenos Aires	100,0	100,0	100,0	100,0
Buenos Aires	98,7	99,6	98,3	91,3
Catamarca	99,7	99,5	95,9	100,0
Córdoba	100,0	100,0	100,0	99,2
Corrientes	99,7	99,9	100,0	100,0
Chaco	99,9	100,0	99,0	100,0
Chubut	98,3	99,5	98,7	97,0
Entre Ríos	100,0	100,0	100,0	100,0
Formosa	100,0	100,0	99,7	100,0
Jujuy	100,0	100,0	98,4	96,9
La Pampa	100,0	100,0	100,0	100,0
La Rioja	100,0	100,0	100,0	100,0
Mendoza	99,7	99,9	100,0	100,0
Misiones	100,0	100,0	96,7	100,0
Neuquén	100,0	100,0	100,0	100,0
Río Negro	100,0	100,0	99,4	100,0
Salta	100,0	100,0	100,0	100,0
San Juan	100,0	100,0	99,2	100,0
San Luis	100,0	100,0	100,0	83,3
Santa Cruz	100,0	100,0	100,0	100,0
Santa Fe	99,5	99,9	99,0	97,0
Santiago del Estero	96,5	96,3	97,8	100,0
Tucumán	100,0	100,0	100,0	100,0
Tierra del Fuego	100,0	100,0	96,6	100,0

Fuente: Relevamiento Anual 2020. RedFIE-DIE.

Educación Común

4.1.2. Porcentaje de escuelas que informaron matrícula de educación común del sector privado por nivel según división político-territorial.

División político-territorial	Nivel de enseñanza			
	Inicial	Primario	Secundario	Superior no Universitario
Total País	98,4	99,5	99,3	97,4
Ciudad de Buenos Aires	100,0	100,0	100,0	100,0
Buenos Aires	96,4	98,9	98,5	91,1
Catamarca	100,0	100,0	100,0	100,0
Córdoba	100,0	100,0	100,0	100,0
Corrientes	98,8	98,4	98,8	100,0
Chaco	100,0	100,0	99,0	100,0
Chubut	98,4	100,0	100,0	100,0
Entre Ríos	100,0	100,0	100,0	100,0
Formosa	100,0	100,0	100,0	100,0
Jujuy	100,0	100,0	100,0	100,0
La Pampa	100,0	100,0	100,0	88,9
La Rioja	100,0	100,0	100,0	100,0
Mendoza	100,0	100,0	99,2	100,0
Misiones	100,0	100,0	100,0	100,0
Neuquén	100,0	100,0	100,0	96,0
Río Negro	100,0	100,0	100,0	100,0
Salta	100,0	100,0	100,0	100,0
San Juan	100,0	100,0	100,0	95,2
San Luis	100,0	100,0	100,0	100,0
Santa Cruz	100,0	100,0	100,0	100,0
Santa Fe	99,4	99,7	100,0	96,5
Santiago del Estero	95,1	100,0	100,0	96,7
Tucumán	100,0	100,0	100,0	100,0
Tierra del Fuego	100,0	100,0	93,8	100,0

Fuente: Relevamiento Anual 2020. RedFIE-DIE.

Educación Especial

4.2. Porcentaje de escuelas que informaron matrícula de educación especial por nivel según división político-territorial.

División político-territorial	Nivel de enseñanza		
	Inicial	Primario	Educación Integral para Adolescentes y Jóvenes/ Secundario Especial
Total País	99,1	99,1	97,8
Ciudad de Buenos Aires	100,0	100,0	100,0
Buenos Aires	97,7	97,5	97,2
Catamarca	100,0	100,0	57,1
Córdoba	100,0	100,0	100,0
Corrientes	100,0	100,0	100,0
Chaco	100,0	100,0	100,0
Chubut	100,0	100,0	81,8
Entre Ríos	100,0	100,0	100,0
Formosa	100,0	100,0	100,0
Jujuy	100,0	100,0	100,0
La Pampa	100,0	100,0	100,0
La Rioja	100,0	100,0	
Mendoza	100,0	100,0	100,0
Misiones	100,0	100,0	100,0
Neuquén	100,0	100,0	100,0
Río Negro	100,0	100,0	100,0
Salta	100,0	100,0	100,0
San Juan	100,0	100,0	100,0
San Luis	100,0	100,0	100,0
Santa Cruz	100,0	100,0	100,0
Santa Fe	100,0	100,0	100,0
Santiago del Estero	94,7	96,9	94,7
Tucumán	100,0	100,0	100,0
Tierra del Fuego	100,0	100,0	100,0

Fuente: Relevamiento Anual 2020. RedFIE-DIE.

Educación Especial

4.2.1. Porcentaje de escuelas que informaron matrícula de educación especial del sector estatal por nivel según división político-territorial.

División político-territorial	Nivel de enseñanza		
	Inicial	Primario	Educación Integral para Adolescentes y Jóvenes/ Secundario Especial
Total País	99,6	99,8	98,6
Ciudad de Buenos Aires	100,0	100,0	
Buenos Aires	98,8	99,4	99,7
Catamarca	100,0	100,0	53,8
Córdoba	100,0	100,0	100,0
Corrientes	100,0	100,0	100,0
Chaco	100,0	100,0	100,0
Chubut	100,0	100,0	80,0
Entre Ríos	100,0	100,0	100,0
Formosa	100,0	100,0	100,0
Jujuy	100,0	100,0	100,0
La Pampa	100,0	100,0	100,0
La Rioja	100,0	100,0	
Mendoza	100,0	100,0	100,0
Misiones	100,0	100,0	100,0
Neuquén	100,0	100,0	100,0
Río Negro	100,0	100,0	100,0
Salta	100,0	100,0	100,0
San Juan	100,0	100,0	100,0
San Luis	100,0	100,0	100,0
Santa Cruz	100,0	100,0	100,0
Santa Fe	100,0	100,0	100,0
Santiago del Estero	100,0	100,0	100,0
Tucumán	100,0	100,0	100,0
Tierra del Fuego	100,0	100,0	100,0

Fuente: Relevamiento Anual 2020. RedFIE-DIE.

Educación Especial

4.2.2. Porcentaje de escuelas que informaron matrícula de educación especial del sector privado por nivel según división político-territorial.

División político-territorial	Nivel de enseñanza		
	Inicial	Primario	Educación Integral para Adolescentes y Jóvenes/ Secundario Especial
Total País	96,8	97,0	95,8
Ciudad de Buenos Aires	100,0	100,0	100,0
Buenos Aires	92,0	93,3	92,1
Catamarca		100,0	100,0
Córdoba	100,0	100,0	100,0
Corrientes	100,0	100,0	100,0
Chaco	100,0	100,0	100,0
Chubut		100,0	100,0
Entre Ríos	100,0	100,0	100,0
Formosa			
Jujuy	100,0	100,0	100,0
La Pampa		100,0	100,0
La Rioja			
Mendoza	100,0	100,0	100,0
Misiones	100,0	100,0	100,0
Neuquén	100,0	100,0	100,0
Río Negro		100,0	100,0
Salta	100,0	100,0	100,0
San Juan	100,0	100,0	100,0
San Luis	100,0	100,0	100,0
Santa Cruz		100,0	
Santa Fe	100,0	100,0	100,0
Santiago del Estero	85,7	90,0	75,0
Tucumán	100,0	100,0	100,0
Tierra del Fuego			

Fuente: Relevamiento Anual 2020. RedFIE-DIE.

Educación de Adultos

4.3. Porcentaje de escuelas que informaron matrícula de educación de adultos por servicio educativo según división político-territorial.

División político-territorial	Nivel de enseñanza		
	Primario	Secundario	Formación Profesional
Total País	99,1	98,5	97,8
Ciudad de Buenos Aires	98,6	99,5	99,5
Buenos Aires	98,4	92,6	91,7
Catamarca	100,0	94,6	98,4
Córdoba	100,0	100,0	100,0
Corrientes	99,1	100,0	99,2
Chaco	99,8	100,0	100,0
Chubut	100,0	100,0	95,9
Entre Ríos	100,0	100,0	100,0
Formosa	100,0	100,0	100,0
Jujuy	100,0	100,0	100,0
La Pampa	96,2	97,3	90,9
La Rioja	98,7	100,0	96,0
Mendoza	100,0	99,8	98,6
Misiones	100,0	100,0	100,0
Neuquén	98,7	98,7	97,9
Río Negro	100,0	99,2	99,0
Salta	100,0	100,0	98,8
San Juan	96,9	100,0	98,3
San Luis	100,0	100,0	90,0
Santa Cruz	100,0	100,0	96,4
Santa Fe	98,5	99,6	98,9
Santiago del Estero	98,4	94,9	95,2
Tucumán	100,0	100,0	100,0
Tierra del Fuego	100,0	100,0	100,0

Fuente: Relevamiento Anual 2020. RedFIE-DIE.

Educación de Adultos

4.3.1. Porcentaje de escuelas que informaron matrícula de educación de adultos del sector estatal por servicio educativo según división político-territorial.

División político-territorial	Nivel de enseñanza		
	Primario	Secundario	Formación Profesional
Total País	99,1	98,5	98,1
Ciudad de Buenos Aires	98,5	99,4	99,4
Buenos Aires	98,4	92,6	94,0
Catamarca	100,0	94,6	98,4
Córdoba	100,0	100,0	100,0
Corrientes	99,0	100,0	98,4
Chaco	99,8	100,0	100,0
Chubut	100,0	100,0	97,1
Entre Ríos	100,0	100,0	100,0
Formosa	100,0	100,0	100,0
Jujuy	100,0	100,0	100,0
La Pampa	96,2	97,2	90,6
La Rioja	98,7	100,0	96,0
Mendoza	100,0	100,0	98,1
Misiones	100,0	100,0	100,0
Neuquén	98,6	98,6	97,6
Río Negro	100,0	99,1	98,8
Salta	100,0	100,0	98,6
San Juan	96,9	100,0	97,9
San Luis	100,0	100,0	90,0
Santa Cruz	100,0	100,0	95,5
Santa Fe	98,5	100,0	99,1
Santiago del Estero	98,4	93,1	97,3
Tucumán	100,0	100,0	100,0
Tierra del Fuego	100,0	100,0	100,0

Fuente: Relevamiento Anual 2020. RedFIE-DIE.

Educación de Adultos

4.3.2. Porcentaje de escuelas que informaron matrícula de educación de adultos del sector privado por servicio educativo según división político-territorial.

División político-territorial	Nivel de enseñanza		
	Primario	Secundario	Formación Profesional
Total País	100,0	98,4	96,0
Ciudad de Buenos Aires	100,0	100,0	100,0
Buenos Aires	100,0	91,4	79,7
Catamarca			
Córdoba	100,0	100,0	
Corrientes	100,0	100,0	100,0
Chaco	100,0	100,0	100,0
Chubut		100,0	92,9
Entre Ríos	100,0	100,0	100,0
Formosa		100,0	100,0
Jujuy		100,0	100,0
La Pampa		100,0	100,0
La Rioja			
Mendoza	100,0	96,8	100,0
Misiones	100,0	100,0	100,0
Neuquén	100,0	100,0	100,0
Río Negro	100,0	100,0	100,0
Salta			100,0
San Juan	100,0	100,0	100,0
San Luis		100,0	
Santa Cruz	100,0		100,0
Santa Fe	100,0	96,3	97,8
Santiago del Estero	100,0	100,0	80,0
Tucumán	100,0	100,0	100,0
Tierra del Fuego			

Fuente: Relevamiento Anual 2020. RedFIE-DIE.

Capítulo 5
Síntesis
Jurisdiccionales

5. Síntesis Jurisdiccionales

Total País

5.1. Educación común. Unidades educativas, unidades de servicio, alumnos, cargos y horas. Resumen nacional

Jurisdicciones	Unidades educativas	Unidades de servicio	Alumnos	Porcentaje estatal	Cargos	Horas
Ciudad de Buenos Aires	2.394	2.565	724.834	49,4	86.104	623.979
Buenos Aires	16.409	16.738	4.350.448	67,4	239.077	3.668.344
Catamarca	717	1.052	114.264	80,6	13.784	180.870
Córdoba	4.945	5.272	910.054	66,8	46.766	738.965
Corrientes	1.855	2.192	318.321	84,9	23.371	250.010
Chaco	2.051	2.525	385.024	82,6	23.407	287.960
Chubut	656	760	156.937	85,4	15.141	152.253
Entre Ríos	3.097	3.135	350.486	73,3	27.606	418.755
Formosa	913	1.460	172.256	88,1	12.344	106.566
Jujuy	1.055	1.162	214.923	83,1	15.644	162.099
La Pampa	441	585	84.358	83,9	8.131	85.200
La Rioja	825	921	105.201	88,0	9.320	140.687
Mendoza	2.380	2.521	506.955	77,3	37.833	434.801
Misiones	2.145	2.985	365.992	76,2	20.019	289.111
Neuquén	854	879	182.362	83,0	16.756	144.196
Río Negro	972	1.035	202.376	78,4	24.778	74.709
Salta	2.079	2.127	417.778	81,5	30.028	306.231
San Juan	946	1.120	211.283	77,1	15.034	153.209
San Luis	938	951	127.603	86,0	18.201	102.393
Santa Cruz	306	314	92.412	84,0	8.512	90.047
Santa Fe	3.820	4.528	817.191	70,5	50.905	605.985
Santiago del Estero	2.632	3.054	286.523	82,5	29.814	223.009
Tucumán	2.197	2.249	411.489	75,5	29.091	302.512
Tierra del Fuego	164	174	46.937	80,1	4.599	65.616

Notas:

El total de las Unidades Educativas (UE) por jurisdicción es menor o igual a la suma de los subtotales por departamento, ya que una UE puede localizar sus ofertas en uno o más departamentos.

El cálculo de Horas Cátedra (HC) incluye los Módulos convertidos a Horas Cátedra, bajo la relación 1 módulo = 1,5 Horas Cátedra. El total de HC puede diferir de la suma del subtotal de HC por departamento debido a la naturaleza del cálculo.

Fuente: Relevamiento Anual 2020. RedFIE-DIE.

Total País. Nivel Inicial

5.1.1. Educación común. Unidades educativas, unidades de servicio, alumnos, cargos y horas. Resumen nacional

Jurisdicciones	Unidades educativas	Unidades de servicio	Alumnos	Porcentaje estatal	Cargos	Horas
Ciudad de Buenos Aires	749	912	121.044	46,7	17.718	25.226
Buenos Aires	5.567	5.571	723.256	64,6	58.622	67.405
Catamarca	75	329	16.208	76,2	2.445	513
Córdoba	1.760	1.902	141.969	73,4	8.264	7.552
Corrientes	608	844	44.974	82,7	4.083	848
Chaco	662	763	51.894	84,2	3.940	54
Chubut	239	290	23.352	81,2	3.504	3.042
Entre Ríos	1.192	1.192	53.686	69,8	3.863	1.753
Formosa	140	492	21.416	75,6	1.843	114
Jujuy	403	451	30.865	78,8	2.672	57
La Pampa	85	201	11.924	85,0	1.113	
La Rioja	252	307	17.459	87,6	1.677	1.057
Mendoza	1.045	1.130	86.155	64,8	7.104	5.357
Misiones	646	1.044	51.855	77,5	3.009	4.012
Neuquén	297	306	24.049	83,0	2.809	91
Río Negro	348	367	29.741	79,8	3.261	2.300
Salta	829	841	53.288	86,3	4.974	5.589
San Juan	206	377	35.055	77,6	3.231	2.383
San Luis	231	231	17.289	84,0	2.613	4.033
Santa Cruz	95	96	15.393	84,0	1.791	269
Santa Fe	1.310	1.640	123.862	68,4	8.173	2.308
Santiago del Estero	1.016	1.023	46.473	87,2	4.587	2.384
Tucumán	794	808	60.441	75,6	4.079	91
Tierra del Fuego	51	52	6.338	80,8	825	1.547

Notas:

Nivel Inicial incluye tanto Jardín Maternal y Jardín de Infantes.

El total de las Unidades Educativas (UE) por jurisdicción es menor o igual a la suma de los subtotales por departamento, ya que una UE puede localizar sus ofertas en uno o más departamentos.

El cálculo de Horas Cátedra (HC) incluye los Módulos convertidos a Horas Cátedra, bajo la relación 1 módulo = 1,5 Horas Cátedra. El total de HC puede diferir de la suma del subtotal de HC por departamento debido a la naturaleza del cálculo.

Fuente: Relevamiento Anual 2020. RedFIE-DIE.

Total País. Nivel Primario

5.1.2. Educación común. Unidades educativas, unidades de servicio, alumnos, cargos y horas. Resumen nacional

Jurisdicciones	Unidades educativas	Unidades de servicio	Alumnos	Porcentaje estatal	Cargos	Horas
Ciudad de Buenos Aires	891	891	287.737	52,2	32.199	87.125
Buenos Aires	5.874	5.876	1.748.354	65,8	97.219	623.722
Catamarca	451	454	41.902	79,7	6.874	980
Córdoba	2.074	2.079	358.055	72,7	23.557	84.576
Corrientes	906	906	130.999	87,5	11.117	3.367
Chaco	955	1.190	165.276	87,8	12.834	6.213
Chubut	242	242	61.616	85,6	5.772	4.101
Entre Ríos	1.270	1.270	140.841	72,8	15.710	21.426
Formosa	507	583	72.390	90,4	6.965	189
Jujuy	427	427	93.659	87,1	8.944	46
La Pampa	197	197	33.993	89,6	3.955	91
La Rioja	369	369	46.190	87,8	5.254	3.280
Mendoza	868	869	235.621	81,5	17.649	40.211
Misiones	985	1.218	184.404	82,6	11.870	54.567
Neuquén	374	375	84.430	86,2	8.483	532
Río Negro	389	389	88.761	81,1	9.579	12.361
Salta	829	837	190.165	85,5	17.263	15.602
San Juan	416	419	90.098	78,4	7.783	6.377
San Luis	372	374	52.678	87,7	5.717	6.600
Santa Cruz	118	118	42.679	83,1	3.907	12.096
Santa Fe	1.495	1.751	382.284	72,5	30.675	49.749
Santiago del Estero	1.244	1.257	138.019	86,0	12.511	12.263
Tucumán	757	758	171.295	79,5	17.405	4.383
Tierra del Fuego	61	63	17.659	81,4	1.831	7.589

Notas:

Nivel Primario incluye a los alumnos de Aprestamiento

El total de las Unidades Educativas (UE) por jurisdicción es menor o igual a la suma de los subtotales por departamento, ya que una UE puede localizar sus ofertas en uno o más departamentos.

El cálculo de Horas Cátedra (HC) incluye los Módulos convertidos a Horas Cátedra, bajo la relación 1 módulo = 1,5 Horas Cátedra. El total de HC puede diferir de la suma del subtotal de HC por departamento debido a la naturaleza del cálculo.

Fuente: Relevamiento Anual 2020. RedFIE-DIE.

Total País. Nivel Secundario

5.1.3. Educación común. Unidades educativas, unidades de servicio, alumnos, cargos y horas. Resumen nacional

Departamento	Unidades educativas	Unidades de servicio	Alumnos	Porcentaje estatal	Cargos	Horas
Ciudad de Buenos Aires	499	501	198.991	49,5	28.673	321.162
Buenos Aires	4.369	4.652	1.617.295	68,4	60.198	2.456.845
Catamarca	167	239	41.099	80,4	3.865	112.538
Córdoba	902	1.033	336.309	60,2	13.288	555.784
Corrientes	282	337	104.560	82,6	6.957	177.878
Chaco	326	401	101.951	81,8	4.673	215.113
Chubut	144	180	59.530	86,6	5.139	117.206
Entre Ríos	542	570	128.381	75,4	6.770	294.024
Formosa	225	337	62.480	89,5	3.075	85.702
Jujuy	192	224	66.002	84,3	3.408	130.336
La Pampa	141	162	34.507	79,0	2.850	68.175
La Rioja	165	206	31.670	85,3	1.914	67.032
Mendoza	394	401	141.453	77,7	11.269	267.046
Misiones	404	607	98.084	76,8	4.322	181.697
Neuquén	141	142	52.483	85,8	4.664	98.461
Río Negro	187	212	62.016	80,4	10.069	43.834
Salta	341	350	124.548	81,4	5.708	212.507
San Juan	286	286	76.370	77,8	3.637	116.888
San Luis	322	330	49.521	86,7	9.038	77.152
Santa Cruz	86	89	30.483	84,9	2.714	62.354
Santa Fe	819	922	243.440	67,6	10.584	459.736
Santiago del Estero	306	704	76.974	75,2	10.983	146.642
Tucumán	566	589	148.818	72,6	6.826	230.269
Tierra del Fuego	44	45	17.554	74,7	1.786	42.886

Notas:

El total de las Unidades Educativas (UE) por jurisdicción es menor o igual a la suma de los subtotales por departamento, ya que una UE puede localizar sus ofertas en uno o más departamentos.

El cálculo de Horas Cátedra (HC) incluye los Módulos convertidos a Horas Cátedra, bajo la relación 1 módulo = 1,5 Horas Cátedra. El total de HC puede diferir de la suma del subtotal de HC por departamento debido a la naturaleza del cálculo.

Fuente: Relevamiento Anual 2020. RedFIE-DIE.

Total País. Nivel Superior No Universitario

5.1.4. Educación común. Unidades educativas, unidades de servicio, alumnos, cargos y horas. Resumen nacional

Departamento	Unidades educativas	Unidades de servicio	Alumnos	Porcentaje estatal	Cargos	Horas
Ciudad de Buenos Aires	255	261	117.062	45,2	7.514	190.704
Buenos Aires	599	639	261.543	79,4	23.038	522.512
Catamarca	24	30	15.055	88,2	600	66.864
Córdoba	209	258	73.721	56,2	1.657	91.099
Corrientes	59	105	37.788	85,0	1.214	69.141
Chaco	108	171	65.903	69,5	1.960	66.707
Chubut	31	48	12.439	85,9	726	27.997
Entre Ríos	93	103	27.578	73,5	1.263	102.801
Formosa	41	48	15.970	88,4	461	20.561
Jujuy	33	60	24.397	69,7	620	31.660
La Pampa	18	25	3.934	73,4	213	17.025
La Rioja	39	39	9.882	98,1	475	69.461
Mendoza	73	121	43.726	78,0	1.811	126.719
Misiones	110	116	31.649	35,6	818	50.922
Neuquén	42	56	21.400	63,5	800	45.167
Río Negro	48	67	21.858	59,9	1.869	16.228
Salta	80	99	49.777	61,2	2.083	72.793
San Juan	38	38	9.760	57,4	383	27.561
San Luis	13	16	8.115	75,8	833	14.809
Santa Cruz	7	11	3.857	87,7	100	16.045
Santa Fe	196	215	67.605	74,2	1.473	94.806
Santiago del Estero	66	70	25.057	76,3	1.733	61.815
Tucumán	80	94	30.935	68,0	781	67.893
Tierra del Fuego	8	14	5.386	93,1	157	13.721

Notas:

El total de las Unidades Educativas (UE) por jurisdicción es menor o igual a la suma de los subtotales por departamento, ya que una UE puede localizar sus ofertas en uno o más departamentos.

El cálculo de Horas Cátedra (HC) incluye los Módulos convertidos a Horas Cátedra, bajo la relación 1 módulo = 1,5 Horas Cátedra. El total de HC puede diferir de la suma del subtotal de HC por departamento debido a la naturaleza del cálculo.

Fuente: Relevamiento Anual 2020. RedFIE-DIE.

C.A.B.A.

5.2. Educación Común. Unidades educativas, unidades de servicio, alumnos, cargos y horas por comunas. Resumen jurisdiccional

Departamento	Unidades educativas	Unidades de servicio	Alumnos	Porcentaje estatal	Cargos	Horas
Total	2.394	2.565	724.834	49,4	86.104	623.979
Comuna 1	199	203	68.722	48,2	8.070	72.710
Comuna 2	122	124	32.028	41,6	3.652	35.336
Comuna 3	168	176	66.798	49,5	5.924	65.983
Comuna 4	193	203	57.762	71,1	7.498	50.689
Comuna 5	134	137	40.995	41,2	4.966	46.334
Comuna 6	129	135	44.481	49,4	4.887	33.861
Comuna 7	164	173	43.597	51,7	5.304	30.642
Comuna 8	154	159	59.269	68,1	6.046	32.224
Comuna 9	141	162	47.976	49,2	5.268	35.522
Comuna 10	140	156	38.195	52,6	4.782	30.968
Comuna 11	159	178	40.095	44,4	4.932	26.704
Comuna 12	177	190	41.443	41,9	5.566	37.972
Comuna 13	221	228	62.985	30,1	8.335	65.284
Comuna 14	194	198	49.609	43,5	6.305	40.464
Comuna 15	131	143	30.879	52,8	4.569	19.286

Notas:

El total de las Unidades Educativas (UE) por jurisdicción es menor o igual a la suma de los subtotales por departamento, ya que una UE puede localizar sus ofertas en uno o más departamentos.

El cálculo de Horas Cátedra (HC) incluye los Módulos convertidos a Horas Cátedra, bajo la relación 1 módulo = 1,5 Horas Cátedra. El total de HC puede diferir de la suma del subtotal de HC por departamento debido a la naturaleza del cálculo.

Fuente: Relevamiento Anual 2020. RedFIE-DIE.

C.A.B.A. Nivel Inicial

5.2.1. Educación Común. Unidades educativas, unidades de servicio, alumnos, cargos y horas por comunas.
Resumen jurisdiccional

Departamento	Unidades educativas	Unidades de servicio	Alumnos	Porcentaje estatal	Cargos	Horas
Total	749	912	121.044	46,7	17.718	25.226
Comuna 1	51	55	8.528	56,6	1.214	1.881
Comuna 2	40	42	4.706	26,1	770	1.025
Comuna 3	43	51	6.974	43,9	995	1.708
Comuna 4	64	74	10.897	70,1	1.502	2.085
Comuna 5	42	45	6.047	47,9	816	2.626
Comuna 6	40	46	6.950	41,8	1.134	1.546
Comuna 7	56	65	7.906	48,3	1.160	1.749
Comuna 8	61	66	12.559	72,6	1.628	1.590
Comuna 9	41	61	7.510	40,7	859	1.951
Comuna 10	47	63	6.718	51,4	879	977
Comuna 11	50	69	7.519	37,0	1.127	1.601
Comuna 12	58	71	9.270	40,8	1.406	1.568
Comuna 13	72	79	10.856	23,2	1.737	2.318
Comuna 14	67	71	9.279	34,6	1.620	1.632
Comuna 15	42	54	5.325	41,6	871	969

Notas:

Nivel Inicial incluye tanto Jardín Maternal y Jardín de Infantes.

El total de las Unidades Educativas (UE) por jurisdicción es menor o igual a la suma de los subtotales por departamento, ya que una UE puede localizar sus ofertas en uno o más departamentos.

El cálculo de Horas Cátedra (HC) incluye los Módulos convertidos a Horas Cátedra, bajo la relación 1 módulo = 1,5 Horas Cátedra. El total de HC puede diferir de la suma del subtotal de HC por departamento debido a la naturaleza del cálculo.

Fuente: Relevamiento Anual 2020. RedFIE-DIE.

C.A.B.A. Nivel Primario

5.2.2. Educación común. Unidades educativas, unidades de servicio, alumnos, cargos y horas por comunas. Resumen jurisdiccional

Departamento	Unidades educativas	Unidades de servicio	Alumnos	Porcentaje estatal	Cargos	Horas
Total	891	891	287.737	52,2	32.199	87.125
Comuna 1	52	52	17.617	55,7	1.934	5.171
Comuna 2	35	35	10.332	37,9	1.230	5.079
Comuna 3	53	53	18.438	52,5	2.087	6.570
Comuna 4	82	82	27.469	70,7	2.882	4.097
Comuna 5	41	41	13.843	45,9	1.483	2.471
Comuna 6	46	46	16.041	44,5	1.750	5.279
Comuna 7	67	67	20.255	55,5	2.081	4.485
Comuna 8	55	55	28.819	70,0	2.615	6.732
Comuna 9	64	64	22.269	54,3	2.270	5.818
Comuna 10	59	59	17.739	57,6	1.893	3.564
Comuna 11	71	71	19.855	49,5	2.483	5.690
Comuna 12	72	72	19.393	47,2	2.384	8.725
Comuna 13	76	76	23.860	27,6	2.861	11.858
Comuna 14	60	60	18.408	39,0	2.416	7.821
Comuna 15	58	58	13.399	55,6	1.830	3.765

Notas:

Nivel Primario incluye a los alumnos de Aprestamiento

El total de las Unidades Educativas (UE) por jurisdicción es menor o igual a la suma de los subtotales por departamento, ya que una UE puede localizar sus ofertas en uno o más departamentos.

El cálculo de Horas Cátedra (HC) incluye los Módulos convertidos a Horas Cátedra, bajo la relación 1 módulo = 1,5 Horas Cátedra. El total de HC puede diferir de la suma del subtotal de HC por departamento debido a la naturaleza del cálculo.

Fuente: Relevamiento Anual 2020. RedFIE-DIE.

C.A.B.A. Nivel Secundario

5.2.3. Educación común. Unidades educativas, unidades de servicio, alumnos, cargos y horas por comunas.
Resumen jurisdiccional

Departamento	Unidades educativas	Unidades de servicio	Alumnos	Porcentaje estatal	Cargos	Horas
Total	499	501	198.991	49,5	28.673	321.162
Comuna 1	35	35	18.096	60,2	3.297	32.968
Comuna 2	26	26	9.301	58,9	1.290	15.051
Comuna 3	36	36	14.559	58,3	2.090	23.538
Comuna 4	39	39	15.365	67,2	2.251	21.753
Comuna 5	27	27	12.677	36,2	1.876	18.837
Comuna 6	31	31	13.498	51,8	1.684	21.178
Comuna 7	32	32	10.916	52,8	1.825	20.384
Comuna 8	30	30	14.734	62,5	1.690	19.611
Comuna 9	28	29	15.653	47,7	1.808	22.521
Comuna 10	28	28	12.029	49,1	1.849	19.485
Comuna 11	32	32	11.416	38,0	1.258	18.209
Comuna 12	39	39	11.661	36,6	1.570	19.943
Comuna 13	53	53	20.216	31,1	3.243	37.906
Comuna 14	42	42	11.424	41,1	1.614	18.281
Comuna 15	22	22	7.446	50,6	1.328	11.497

Notas:

El total de las Unidades Educativas (UE) por jurisdicción es menor o igual a la suma de los subtotales por departamento, ya que una UE puede localizar sus ofertas en uno o más departamentos.

El cálculo de Horas Cátedra (HC) incluye los Módulos convertidos a Horas Cátedra, bajo la relación 1 módulo = 1,5 Horas Cátedra. El total de HC puede diferir de la suma del subtotal de HC por departamento debido a la naturaleza del cálculo.

Fuente: Relevamiento Anual 2020. RedFIE-DIE.

C.A.B.A. Nivel Superior No Universitario

5.2.4. Educación común. Unidades educativas, unidades de servicio, alumnos, cargos y horas por departamento.
Resumen jurisdiccional

Departamento	Unidades educativas	Unidades de servicio	Alumnos	Porcentaje estatal	Cargos	Horas
Total	255	261	117.062	45,2	7.514	190.704
Comuna 1	61	61	24.481	31,0	1.625	32.711
Comuna 2	21	21	7.689	35,3	362	14.181
Comuna 3	36	36	26.827	44,2	752	34.182
Comuna 4	8	8	4.031	91,5	863	22.879
Comuna 5	24	24	8.428	36,3	791	22.400
Comuna 6	12	12	7.992	61,9	319	5.858
Comuna 7	9	9	4.520	38,0	238	4.024
Comuna 8	8	8	3.157	60,0	113	4.291
Comuna 9	8	8	2.544	38,8	331	5.239
Comuna 10	6	6	1.709	30,1	161	6.989
Comuna 11	6	6	1.305	64,5	64	1.204
Comuna 12	8	8	1.119	15,0	206	7.736
Comuna 13	20	20	8.053	44,3	494	13.216
Comuna 14	25	25	10.498	61,7	655	12.735
Comuna 15	9	9	4.709	60,9	540	3.059

Notas:

El total de las Unidades Educativas (UE) por jurisdicción es menor o igual a la suma de los subtotales por departamento, ya que una UE puede localizar sus ofertas en uno o más departamentos.

El cálculo de Horas Cátedra (HC) incluye los Módulos convertidos a Horas Cátedra, bajo la relación 1 módulo = 1,5 Horas Cátedra. El total de HC puede diferir de la suma del subtotal de HC por departamento debido a la naturaleza del cálculo.

Fuente: Relevamiento Anual 2020. RedFIE-DIE.

Buenos Aires

5.3. Educación común. Unidades educativas, unidades de servicio, alumnos, cargos y horas por departamento. Resumen jurisdiccional

Departamento	Unidades educativas	Unidades de servicio	Alumnos	Porcentaje estatal	Cargos	Horas
Total	16.409	16.738	4.350.448	67,4	239.077	3.668.344
25 de Mayo	102	105	10.223	77,6	818	10.623
9 de Julio	91	94	12.952	82,7	1.038	14.463
Adolfo Alsina	51	54	4.054	79,0	495	4.993
Adolfo Gonzales Chaves	37	40	3.171	71,5	261	5.780
Alberti	30	30	2.800	79,7	252	2.226
Almirante Brown	412	417	145.625	65,2	6.573	105.297
Arrecifes	48	49	8.016	89,4	493	6.474
Avellaneda	306	310	99.792	66,7	5.868	96.188
Ayacucho	68	68	6.110	94,1	445	6.627
Azul	121	126	18.741	70,3	1.177	18.135
Bahía Blanca	288	294	79.709	71,5	5.151	75.062
Balcarce	86	93	12.247	84,4	848	12.798
Baradero	74	76	10.610	79,1	677	11.009
Benito Juarez	33	36	5.435	83,4	475	5.350
Berazategui	296	296	100.625	65,4	5.411	77.159
Berisso	80	82	25.142	77,2	1.493	19.336
Bolívar	83	84	9.033	83,9	718	9.023
Bragado	57	58	11.077	87,7	779	10.722
Brandsen	57	60	11.044	85,3	626	10.376
Campana	131	133	34.674	77,2	1.769	27.498
Cañuelas	90	97	20.436	81,2	918	16.385
Capitán Sarmiento	30	30	4.294	92,6	292	3.776
Carlos Casares	52	56	6.422	89,2	411	6.376
Carlos Tejedor	46	47	3.467	90,1	296	4.126
Carmen de Areco	43	44	4.622	97,8	341	3.950
Castelli	26	27	1.942	86,4	139	2.076
Chacabuco	85	92	10.955	86,3	697	10.026
Chascomús	80	84	12.498	76,7	799	11.247
Chivilcoy	110	112	17.639	78,0	1.173	24.382
Colón	41	41	6.627	73,1	397	5.635
Coronel de marina L. Rosales	74	75	17.498	84,1	1.054	15.051
Coronel Dorrego	47	48	3.787	78,8	335	5.748
Coronel Pringles	53	53	6.047	83,0	523	7.115

Notas:

El total de las Unidades Educativas (UE) por jurisdicción es menor o igual a la suma de los subtotales por departamento, ya que una UE puede localizar sus ofertas en uno o más departamentos.

El cálculo de Horas Cátedra (HC) incluye los Módulos convertidos a Horas Cátedra, bajo la relación 1 módulo = 1,5 Horas Cátedra. El total de HC puede diferir de la suma del subtotal de HC por departamento debido a la naturaleza del cálculo.

Fuente: Relevamiento Anual 2020. RedFIE-DIE.

Departamento	Unidades educativas	Unidades de servicio	Alumnos	Porcentaje estatal	Cargos	Horas
Coronel Suárez	87	91	10.540	81,2	985	12.252
Daireaux	48	48	4.313	83,6	373	4.844
Dolores	44	45	8.523	76,4	575	8.514
Ensenada	54	54	16.045	84,2	1.040	18.126
Escobar	231	234	76.284	64,1	3.649	57.388
Esteban Echeverría	216	220	87.859	73,5	3.947	60.111
Exaltación De La Cruz	54	55	9.500	74,6	546	6.984
Ezeiza	136	142	54.269	74,2	2.254	32.043
Florencio Varela	298	302	122.996	73,3	5.231	80.177
Florentino Ameghino	25	25	2.747	85,6	218	2.897
General Alvarado	60	64	11.871	63,8	740	11.932
General Alvear	47	49	2.665	83,3	211	2.531
General Arenales	33	34	3.636	66,8	308	3.537
General Belgrano	38	38	5.173	75,7	332	6.709
General Guido	21	21	759	100,0	89	1.060
General Juan Madariaga	56	57	7.162	90,6	466	7.280
General la Madrid	36	37	2.895	100,0	272	3.833
General las Heras	38	38	6.538	77,5	500	8.699
General Lavalle	19	19	1.633	100,0	109	1.391
General Paz	45	46	3.674	79,8	325	3.282
General Pinto	29	29	2.901	100,0	279	2.741
General Pueyrredón	553	563	158.058	59,0	9.490	138.245
General Rodríguez	97	101	38.869	80,7	1.505	30.798
General San Martín	306	306	95.509	58,4	4.777	83.151
General Viamonte	41	43	4.699	82,3	432	4.717
General Villegas	80	81	8.557	86,7	702	8.895
Guaminí	42	42	2.883	100,0	266	3.529
Hipólito Yrigoyen	20	20	2.428	70,7	231	2.397
Hurlingham	144	145	40.853	64,8	2.443	38.155
Ituzaingó	150	152	40.188	57,9	2.411	33.169
José C. Paz	180	182	82.171	72,2	3.617	50.537
Junín	126	130	26.118	71,8	1.835	23.882
La Costa	75	75	25.338	83,5	1.201	20.260
La Matanza	1.002	1.018	387.217	69,0	18.349	294.317

Continúa en la Página Siguiente >>>

Buenos Aires

5.3. Educación común. Unidades educativas, unidades de servicio, alumnos, cargos y horas por departamento. Resumen jurisdiccional

◀◀ Viene de la Página Anterior

Departamento	Unidades educativas	Unidades de servicio	Alumnos	Porcentaje estatal	Cargos	Horas
Lanús	361	365	107.311	62,1	6.055	130.128
La Plata	656	682	202.533	62,4	13.322	183.863
Laprida	32	33	3.211	100,0	292	3.016
Las Flores	64	65	6.629	80,7	406	5.731
Leandro N. Alem	34	34	4.576	93,9	373	4.842
Lezama	18	19	1.634	72,8	122	1.721
Lincoln	94	94	12.088	68,9	765	11.966
Lobería	61	62	4.717	81,6	400	5.917
Lobos	80	81	11.473	79,3	673	10.336
Lomas de Zamora	549	564	183.876	59,1	9.216	143.655
Luján	147	148	31.501	69,0	1.970	25.522
Magdalena	54	58	5.866	89,4	440	6.541
Maipú	26	27	2.768	76,1	215	3.277
Malvinas Argentinas	244	247	84.181	57,9	3.722	60.642
Mar Chiquita	52	54	6.744	91,0	406	5.562
Marcos Paz	63	63	17.607	81,2	902	12.868
Mercedes	111	113	18.563	67,2	1.316	15.795
Merlo	363	368	149.998	74,6	6.510	110.616
Monte	44	44	6.741	73,6	444	5.750
Monte Hermoso	12	12	2.064	100,0	136	2.258
Moreno	395	398	145.932	72,6	6.182	100.124
Morón	295	295	88.209	52,5	4.791	78.062
Navarro	59	60	5.055	71,0	352	5.042
Necochea	131	133	25.409	76,2	1.661	31.258
Olavarría	179	186	31.027	71,8	1.955	26.431
Patagones	71	72	9.563	84,0	862	9.947
Pehuajó	86	87	12.954	89,7	1.000	15.112
Pellegrini	16	16	1.842	69,2	162	2.104
Pergamino	154	157	28.354	72,4	1.667	25.300
Pila	25	25	1.230	100,0	126	980
Pilar	327	331	110.837	61,0	5.310	100.023
Pinamar	33	33	9.694	92,8	511	15.576
Presidente Perón	58	59	29.402	80,0	1.090	14.372
Puán	46	47	3.264	65,4	384	4.849

Notas:

El total de las Unidades Educativas (UE) por jurisdicción es menor o igual a la suma de los subtotales por departamento, ya que una UE puede localizar sus ofertas en uno o más departamentos.

El cálculo de Horas Cátedra (HC) incluye los Módulos convertidos a Horas Cátedra, bajo la relación 1 módulo = 1,5 Horas Cátedra. El total de HC puede diferir de la suma del subtotal de HC por departamento debido a la naturaleza del cálculo.

Fuente: Relevamiento Anual 2020. RedFIE-DIE.

Departamento	Unidades educativas	Unidades de servicio	Alumnos	Porcentaje estatal	Cargos	Horas
Punta Indio	31	31	3.051	100,0	212	3.267
Quilmes	472	474	158.715	64,5	7.615	121.840
Ramallo	49	49	10.703	91,1	609	8.272
Rauch	48	48	3.738	66,0	278	4.006
Rivadavia	46	46	4.790	79,8	331	4.725
Rojas	54	54	6.432	85,6	542	6.056
Roque Pérez	49	49	3.525	100,0	273	3.815
Saavedra	44	44	4.739	67,2	414	5.574
Saladillo	81	81	9.387	84,6	623	9.874
Salliquelo	15	15	2.293	100,0	248	2.599
Salto	53	55	9.846	81,6	786	8.263
San Andrés de Giles	73	75	7.438	78,3	503	6.265
San Antonio de Areco	54	54	7.017	75,4	528	8.012
San Cayetano	21	21	2.135	85,9	149	2.044
San Fernando	172	172	43.432	55,8	2.760	36.313
San Isidro	299	301	71.235	37,1	4.705	68.191
San Miguel	287	292	96.412	54,6	4.940	76.102
San Nicolás	161	168	41.537	65,3	2.189	33.268
San Pedro	101	101	19.616	85,9	1.046	14.339
San Vicente	72	75	26.909	88,7	1.188	17.753
Suipacha	33	33	2.874	67,8	226	2.318
Tandil	170	176	33.260	73,3	2.429	31.375
Tapalqué	38	40	2.594	100,0	215	2.605
Tigre	342	346	107.674	58,7	5.752	83.630
Tordillo	10	10	579	100,0	60	530
Tornquist	47	47	3.664	82,3	381	4.767
Trenque Lauquen	104	105	12.957	74,8	884	13.922
Tres Arroyos	102	105	15.514	72,9	1.179	13.260
Tres de Febrero	279	284	72.336	52,0	3.949	62.608
Tres Lomas	18	19	2.077	100,0	192	2.633
Vicente Lopez	271	274	59.348	34,9	4.354	61.770
Villa Gesell	38	38	9.978	70,0	492	19.268
Villarino	70	73	8.498	91,5	644	8.925
Zárate	130	134	37.107	75,4	2.193	27.589

Buenos Aires. Nivel Inicial

5.3.1. Educación común. Unidades educativas, unidades de servicio, alumnos, cargos y horas por departamento. Resumen jurisdiccional

Departamento	Unidades educativas	Unidades de servicio	Alumnos	Porcentaje estatal	Cargos	Horas
Total	5.567	5.571	723.256	64,6	58.622	67.405
25 De Mayo	37	37	2.145	82,1	238	155
9 De Julio	34	34	2.395	82,3	198	280
Adolfo Alsina	18	18	908	85,8	110	63
Adolfo Gonzales Chaves	13	13	728	91,8	90	50
Alberti	10	10	561	85,6	58	57
Almirante Brown	132	132	23.713	59,9	1.674	2.172
Arrecifes	18	18	1.708	90,3	146	119
Avellaneda	122	122	17.324	64,9	1.417	1.458
Ayacucho	18	18	1.129	94,6	98	64
Azul	37	37	3.357	72,7	289	242
Bahía Blanca	97	97	14.437	69,8	1.165	1.534
Balcarce	31	31	2.253	83,9	198	194
Baradero	28	28	1.982	83,8	198	284
Benito Juárez	11	11	1.109	90,7	116	68
Berazategui	99	99	17.192	68,3	1.200	1.292
Berisso	25	25	4.406	70,9	316	353
Bolívar	30	30	1.629	84,7	140	255
Bragado	18	18	1.992	90,5	180	129
Brandsen	20	20	1.826	84,7	148	166
Campana	41	41	5.694	70,8	484	533
Cañuelas	28	28	3.182	79,2	213	515
Capitán Sarmiento	11	11	877	92,7	79	51
Carlos Casares	17	17	1.250	100,0	111	77
Carlos Tejedor	16	16	717	91,5	81	33
Carmen de Areco	17	17	1.017	100,0	116	68
Castelli	7	7	476	81,9	49	184
Chacabuco	33	33	2.338	81,5	233	231
Chascomús	23	23	2.101	78,9	198	132
Chivilcoy	35	35	3.293	77,9	309	345
Colón	15	15	1.224	78,2	118	159
Coronel de marina L. Rosales	24	24	2.767	86,6	233	406
Coronel Dorrego	17	17	785	89,0	91	98
Coronel Pringles	18	18	1.319	93,3	120	142

Notas:

Nivel Inicial incluye tanto Jardín Maternal y Jardín de Infantes.

El total de las Unidades Educativas (UE) por jurisdicción es menor o igual a la suma de los subtotales por departamento, ya que una UE puede localizar sus ofertas en uno o más departamentos.

El cálculo de Horas Cátedra (HC) incluye los Módulos convertidos a Horas Cátedra, bajo la relación 1 módulo = 1,5 Horas Cátedra. El total de HC puede diferir de la suma del subtotal de HC por departamento debido a la naturaleza del cálculo.

Fuente: Relevamiento Anual 2020. RedFIE-DIE.

Departamento	Unidades educativas	Unidades de servicio	Alumnos	Porcentaje estatal	Cargos	Horas
Coronel Suárez	33	33	2.123	81,2	237	187
Daireaux	17	17	866	88,6	83	72
Dolores	12	12	1.521	69,1	121	96
Ensenada	17	17	3.003	88,1	225	226
Escobar	78	78	10.925	59,2	848	841
Esteban Echeverría	74	74	13.255	65,9	1.016	1.073
Exaltación De La Cruz	19	19	1.822	82,7	143	156
Ezeiza	51	51	9.035	72,2	636	715
Florencio Varela	96	96	17.212	69,2	1.078	1.352
Florentino Ameghino	8	8	518	84,9	63	48
General Alvarado	22	22	2.050	65,9	172	170
General Alvear	15	15	618	86,3	56	44
General Arenales	12	12	817	72,8	81	124
General Belgrano	11	11	971	81,6	82	82
General Guido	4	4	147	100,0	18	11
General Juan Madariaga	20	20	1.118	97,8	116	89
General la Madrid	12	12	566	100,0	54	73
General las Heras	15	15	964	75,8	93	116
General Lavalle	7	7	369	100,0	36	21
General Paz	14	14	698	82,1	85	85
General Pinto	9	9	604	100,0	68	22
General Pueyrredón	182	182	27.639	53,4	2.183	2.855
General Rodríguez	34	34	6.114	80,8	378	424
General San Martín	100	100	15.550	55,4	1.180	1.124
General Viamonte	15	15	991	91,6	99	77
General Villegas	31	31	1.703	90,8	194	489
Guaminí	15	15	631	100,0	69	41
Hipólito Yrigoyen	6	6	559	78,0	56	52
Hurlingham	47	47	7.612	69,8	641	731
Ituzaingó	50	50	7.398	62,2	684	865
José C. Paz	56	56	9.576	61,4	621	693
Junín	43	43	4.839	64,4	403	461
La Costa	27	27	4.133	83,5	301	228
La Matanza	329	329	53.248	59,5	3.916	5.524

Continúa en la Página Siguiente >>>

Buenos Aires. Nivel Inicial

5.3.1. Educación común. Unidades educativas, unidades de servicio, alumnos, cargos y horas por departamento. Resumen jurisdiccional

◀◀ Viene de la Página Anterior

Departamento	Unidades educativas	Unidades de servicio	Alumnos	Porcentaje estatal	Cargos	Horas
Lanús	122	122	18.837	57,5	1.547	2.143
La Plata	234	236	35.897	57,6	2.931	2.924
Laprida	11	11	625	100,0	72	48
Las Flores	15	15	1.170	84,4	93	138
Leandro N. Alem	11	11	932	100,0	90	66
Lezama	5	5	373	76,4	44	9
Lincoln	31	31	2.201	72,3	199	127
Lobería	19	19	988	83,1	108	68
Lobos	29	29	2.274	87,2	199	206
Lomas de Zamora	165	165	27.328	51,8	2.223	3.329
Luján	54	54	6.004	65,9	512	1.002
Magdalena	18	18	1.125	95,7	109	79
Maipú	9	9	575	76,2	60	41
Malvinas Argentinas	79	79	13.110	55,4	928	1.215
Mar Chiquita	16	16	1.294	95,8	100	73
Marcos Paz	21	21	3.256	80,5	279	237
Mercedes	40	40	3.633	68,5	317	400
Merlo	111	111	22.348	69,6	1.452	1.006
Monte	15	15	1.193	70,7	101	159
Monte Hermoso	5	5	448	100,0	39	39
Moreno	120	120	21.649	71,0	1.405	1.444
Morón	102	102	14.872	49,8	1.365	1.633
Navarro	19	19	923	83,0	85	79
Necochea	42	42	4.637	69,8	397	497
Olavarría	60	60	5.554	69,3	480	1.251
Patagones	24	24	1.751	91,6	167	274
Pehuajó	28	28	2.135	84,1	191	323
Pellegrini	6	6	437	100,0	55	52
Pergamino	57	57	5.458	60,3	476	516
Pila	8	8	285	100,0	33	20
Pilar	109	109	17.080	58,5	1.365	1.593
Pinamar	12	12	1.680	100,0	133	127
Presidente Perón	22	22	5.436	83,4	309	302
Puán	14	14	682	82,4	83	121

Notas:

Nivel Inicial incluye tanto Jardín Maternal y Jardín de Infantes.

El total de las Unidades Educativas (UE) por jurisdicción es menor o igual a la suma de los subtotales por departamento, ya que una UE puede localizar sus ofertas en uno o más departamentos.

El cálculo de Horas Cátedra (HC) incluye los Módulos convertidos a Horas Cátedra, bajo la relación 1 módulo = 1,5 Horas Cátedra. El total de HC puede diferir de la suma del subtotal de HC por departamento debido a la naturaleza del cálculo.

Fuente: Relevamiento Anual 2020. RedFIE-DIE.

Departamento	Unidades educativas	Unidades de servicio	Alumnos	Porcentaje estatal	Cargos	Horas
Punta Indio	9	9	636	100,0	56	58
Quilmes	159	159	25.008	60,8	1.830	1.933
Ramallo	12	12	2.010	100,0	157	157
Rauch	17	17	687	83,8	65	57
Rivadavia	15	15	991	100,0	88	60
Rojas	21	21	1.391	82,2	171	116
Roque Pérez	17	17	716	100,0	68	43
Saavedra	15	15	1.071	73,7	110	67
Saladillo	25	25	1.687	85,3	157	128
Salliquelo	5	5	486	100,0	58	49
Salto	20	20	1.900	79,6	172	171
San Andrés de Giles	27	27	1.561	85,7	153	131
San Antonio de Areco	24	24	1.556	83,4	218	340
San Cayetano	7	7	413	97,8	49	48
San Fernando	66	66	7.833	48,8	700	700
San Isidro	104	105	12.942	35,5	1.504	1.450
San Miguel	89	89	14.152	53,1	1.104	1.435
San Nicolás	50	50	7.418	60,6	581	645
San Pedro	30	30	3.344	86,6	249	261
San Vicente	26	26	4.244	83,3	274	511
Suipacha	13	13	637	83,4	87	155
Tandil	65	65	5.896	66,5	527	663
Tapalqué	13	13	560	100,0	54	37
Tigre	122	122	19.827	51,0	1.664	1.403
Tordillo	4	4	151	100,0	17	2
Tornquist	15	15	829	90,8	102	104
Trenque Lauquen	40	40	2.495	71,0	224	305
Tres Arroyos	36	36	2.853	74,2	276	210
Tres de Febrero	108	109	14.474	59,4	1.200	1.328
Tres Lomas	7	7	465	100,0	57	27
Vicente Lopez	112	112	12.071	37,2	1.485	1.466
Villa Gesell	11	11	1.632	79,5	140	160
Villarino	22	22	1.581	94,5	139	105
Zárate	47	47	6.520	63,1	489	463

Buenos Aires. Nivel Primario

5.3.2. Educación común. Unidades educativas, unidades de servicio, alumnos, cargos y horas por departamento. Resumen jurisdiccional

Departamento	Unidades educativas	Unidades de servicio	Alumnos	Porcentaje estatal	Cargos	Horas
Total	5.874	5.876	1.748.354	65,8	97.219	623.722
25 De Mayo	48	48	3.530	73,8	308	1.500
9 De Julio	38	38	4.823	80,2	353	1.827
Adolfo Alsina	23	23	1.437	81,5	133	771
Adolfo Gonzales Chaves	16	16	1.026	73,9	80	418
Alberti	13	13	1.052	83,4	81	503
Almirante Brown	135	135	62.010	63,9	3.041	21.776
Arrecifes	20	20	3.093	85,9	198	982
Avellaneda	93	93	37.064	61,7	2.035	12.753
Ayacucho	35	35	2.180	89,9	182	1.184
Azul	55	55	6.647	65,7	464	2.091
Bahía Blanca	95	95	29.301	72,7	1.812	10.815
Balcarce	38	38	4.507	79,2	297	1.435
Baradero	27	27	3.788	75,0	256	1.326
Benito Juárez	13	13	1.889	76,6	180	786
Berazategui	92	92	40.824	60,1	2.074	10.749
Berisso	28	28	9.777	76,7	550	2.891
Bolívar	37	37	3.222	83,1	263	1.058
Bragado	23	23	4.016	90,6	282	1.304
Brandsen	22	22	4.078	81,3	270	1.438
Campana	42	42	12.225	75,1	740	4.424
Cañuelas	38	38	8.400	83,4	412	2.651
Capitán Sarmiento	12	12	1.517	90,2	113	624
Carlos Casares	23	23	2.178	85,2	162	891
Carlos Tejedor	20	20	1.097	85,2	115	410
Carmen de Areco	19	19	1.652	93,9	132	582
Castelli	16	16	804	77,9	63	606
Chacabuco	36	36	3.494	88,4	252	1.551
Chascomús	38	38	4.452	78,1	304	2.052
Chivilcoy	50	50	6.361	75,2	443	2.409
Colón	15	15	2.431	66,9	163	780
Coronel de marina L. Rosales	27	27	6.265	85,8	396	2.136
Coronel Dorrego	20	20	1.378	72,9	111	516
Coronel Pringles	24	24	2.256	88,9	182	885

Notas:

Nivel Primario incluye a los alumnos de Aprestamiento

El total de las Unidades Educativas (UE) por jurisdicción es menor o igual a la suma de los subtotales por departamento, ya que una UE puede localizar sus ofertas en uno o más departamentos.

El cálculo de Horas Cátedra (HC) incluye los Módulos convertidos a Horas Cátedra, bajo la relación 1 módulo = 1,5 Horas Cátedra. El total de HC puede diferir de la suma del subtotal de HC por departamento debido a la naturaleza del cálculo.

Fuente: Relevamiento Anual 2020. RedFIE-DIE.

Departamento	Unidades educativas	Unidades de servicio	Alumnos	Porcentaje estatal	Cargos	Horas
Coronel Suárez	34	34	3.642	79,1	302	1.841
Daireaux	20	20	1.658	82,7	129	723
Dolores	22	22	2.765	73,7	185	1.546
Ensenada	18	18	5.950	83,3	363	1.791
Escobar	75	75	32.033	62,3	1.576	8.537
Esteban Echeverría	71	71	37.886	73,1	1.821	10.866
Exaltación De La Cruz	21	21	4.076	78,2	252	1.239
Ezeiza	43	43	24.072	74,8	1.031	6.711
Florencio Varela	98	98	55.999	73,1	2.628	13.940
Florentino Ameghino	9	9	1.044	85,0	78	450
General Alvarado	20	20	4.179	59,0	265	1.397
General Alvear	26	26	963	79,8	85	416
General Arenales	11	11	1.350	79,5	116	483
General Belgrano	16	16	1.857	79,1	124	596
General Guido	14	14	275	100,0	42	159
General Juan Madariaga	23	23	2.481	79,6	170	890
General la Madrid	16	16	1.038	100,0	97	495
General las Heras	16	16	1.665	59,4	125	719
General Lavalle	9	9	623	100,0	46	312
General Paz	24	24	1.395	76,3	128	384
General Pinto	13	13	1.027	100,0	96	443
General Pueyrredón	171	171	59.830	57,4	3.563	22.142
General Rodríguez	32	32	17.534	82,0	731	3.520
General San Martín	96	96	36.793	56,1	2.011	12.419
General Viamonte	18	18	1.676	78,9	164	786
General Villegas	33	33	3.321	89,5	256	1.280
Guaminí	18	18	1.060	100,0	110	599
Hipólito Yrigoyen	8	8	924	66,2	71	428
Hurlingham	46	46	16.286	63,8	963	6.090
Ituzaingó	45	45	15.561	54,5	932	4.236
José C. Paz	61	61	38.152	71,8	1.636	9.985
Junín	45	45	9.312	67,3	632	3.841
La Costa	24	24	9.524	80,5	484	2.835
La Matanza	334	334	165.688	67,9	8.378	51.816

Continúa en la Página Siguiente >>>

Buenos Aires. Nivel Primario

5.3.2. Educación común. Unidades educativas, unidades de servicio, alumnos, cargos y horas por departamento. Resumen jurisdiccional

◀◀ Viene de la Página Anterior

Departamento	Unidades educativas	Unidades de servicio	Alumnos	Porcentaje estatal	Cargos	Horas
Lanús	116	116	43.232	60,5	2.463	65.256
La Plata	192	194	77.329	60,4	4.286	22.410
Laprida	16	16	1.174	100,0	97	408
Las Flores	39	39	2.426	76,2	185	983
Leandro N. Alem	15	15	1.707	100,0	131	686
Lezama	10	10	513	65,9	46	222
Lincoln	41	41	4.129	64,3	306	1.797
Lobería	32	32	1.618	78,1	158	797
Lobos	35	35	4.144	73,3	261	1.445
Lomas de Zamora	179	179	76.352	58,8	3.957	22.958
Luján	49	49	12.171	68,0	717	4.602
Magdalena	23	23	2.428	85,8	167	1.080
Maipú	12	12	1.067	72,4	81	726
Malvinas Argentinas	81	81	37.699	54,7	1.836	11.825
Mar Chiquita	26	26	2.647	91,2	162	960
Marcos Paz	24	24	7.504	80,3	381	2.811
Mercedes	41	41	6.512	66,7	421	2.282
Merlo	120	120	64.573	73,1	3.041	18.901
Monte	18	18	2.620	71,1	153	800
Monte Hermoso	3	3	800	100,0	45	240
Moreno	135	135	68.487	72,2	3.076	19.160
Morón	90	90	31.353	46,4	1.893	10.165
Navarro	30	30	1.978	63,7	139	825
Necochea	51	51	8.990	72,6	633	3.039
Olavarría	73	73	11.144	71,4	816	3.259
Patagones	31	31	3.405	81,6	223	1.347
Pehuajó	36	36	4.087	87,0	326	1.660
Pellegrini	6	6	612	51,0	52	243
Pergamino	56	56	10.729	75,6	675	3.828
Pila	14	14	457	100,0	36	189
Pilar	110	110	47.941	61,5	2.277	14.555
Pinamar	10	10	3.969	90,8	228	1.047
Presidente Perón	18	18	13.680	78,2	532	3.126
Puán	18	18	1.167	65,1	105	554

Notas:

Nivel Primario incluye a los alumnos de Aprestamiento

El total de las Unidades Educativas (UE) por jurisdicción es menor o igual a la suma de los subtotales por departamento, ya que una UE puede localizar sus ofertas en uno o más departamentos.

El cálculo de Horas Cátedra (HC) incluye los Módulos convertidos a Horas Cátedra, bajo la relación 1 módulo = 1,5 Horas Cátedra. El total de HC puede diferir de la suma del subtotal de HC por departamento debido a la naturaleza del cálculo.

Fuente: Relevamiento Anual 2020. RedFIE-DIE.

Departamento	Unidades educativas	Unidades de servicio	Alumnos	Porcentaje estatal	Cargos	Horas
Punta Indio	15	15	1.151	100,0	84	483
Quilmes	147	147	62.466	62,1	3.272	16.444
Ramallo	24	24	3.968	92,5	263	1.533
Rauch	23	23	1.450	82,1	120	572
Rivadavia	20	20	1.802	72,4	141	857
Rojas	23	23	2.346	84,7	181	918
Roque Pérez	25	25	1.373	100,0	105	578
Saavedra	18	18	1.741	69,4	156	998
Saladillo	40	40	3.301	84,9	236	1.271
Salliquelo	5	5	753	100,0	76	360
Salto	20	20	3.844	82,7	254	1.236
San Andrés de Giles	30	30	2.751	74,0	213	1.058
San Antonio de Areco	17	17	2.340	72,1	172	1.355
San Cayetano	10	10	697	100,0	59	213
San Fernando	55	55	17.441	54,8	1.190	7.653
San Isidro	92	92	27.392	35,5	1.823	13.382
San Miguel	92	92	37.145	50,6	1.919	11.119
San Nicolás	56	56	15.437	65,2	945	5.151
San Pedro	43	43	7.634	86,2	483	2.584
San Vicente	26	26	11.175	90,1	530	2.936
Suipacha	14	14	1.110	62,4	87	471
Tandil	59	59	11.755	71,7	763	3.487
Tapalqué	22	22	890	100,0	106	432
Tigre	110	110	46.391	58,8	2.698	19.065
Tordillo	5	5	225	100,0	24	105
Tornquist	20	20	1.356	74,1	122	678
Trenque Lauquen	46	46	4.635	71,5	376	2.161
Tres Arroyos	44	44	5.725	71,5	407	2.051
Tres de Febrero	86	86	26.772	46,8	1.571	10.201
Tres Lomas	7	7	762	100,0	66	281
Vicente Lopez	78	78	21.787	25,9	1.587	13.082
Villa Gesell	12	12	3.798	70,4	216	1.136
Villarino	34	34	3.313	90,1	258	1.436
Zárate	45	45	14.571	75,7	774	4.236

Buenos Aires. Nivel Secundario

5.3.3. Educación común. Unidades educativas, unidades de servicio, alumnos, cargos y horas por departamento. Resumen jurisdiccional

Departamento	Unidades educativas	Unidades de servicio	Alumnos	Porcentaje estatal	Cargos	Horas
Total	4.369	4.652	1.617.295	68,4	60.198	2.456.845
25 De Mayo	15	17	3.795	74,0	247	7.416
9 De Julio	17	20	4.749	81,9	225	9.909
Adolfo Alsina	9	12	1.585	78,9	212	3.887
Adolfo Gonzales Chaves	7	10	1.202	52,2	79	4.929
Alberti	6	6	1.037	84,3	104	1.289
Almirante Brown	138	143	53.876	66,6	1.647	75.311
Arrecifes	9	10	3.064	91,8	138	4.987
Avellaneda	75	79	35.286	66,3	1.569	52.054
Ayacucho	12	12	2.128	96,4	106	4.071
Azul	22	27	7.019	70,5	281	12.469
Bahía Blanca	75	81	26.656	72,0	1.123	44.019
Balcarce	14	21	4.668	87,0	194	8.519
Baradero	17	19	4.059	76,6	199	8.209
Benito Juárez	7	10	2.065	86,7	127	4.094
Berazategui	96	96	38.121	67,9	1.413	56.470
Berisso	24	26	9.755	79,7	332	13.563
Bolívar	14	15	3.047	83,3	169	6.050
Bragado	15	16	4.195	80,9	174	7.569
Brandsen	14	17	3.917	85,2	179	7.254
Campana	40	42	12.368	77,4	440	17.084
Cañuelas	23	30	8.019	77,8	272	11.863
Capitán Sarmiento	6	6	1.553	93,4	89	2.591
Carlos Casares	10	14	2.317	83,9	117	4.288
Carlos Tejedor	8	9	1.142	89,3	77	2.968
Carmen de Areco	6	7	1.644	100,0	79	2.740
Castelli	2	3	561	100,0	22	1.137
Chacabuco	12	19	4.303	87,4	153	6.909
Chascomús	13	17	4.171	73,2	154	6.124
Chivilcoy	20	22	6.525	80,5	256	10.416
Colón	10	10	2.475	71,4	100	3.965
Coronel de marina L. Rosales	18	19	6.478	80,2	275	9.951
Coronel Dorrego	9	9	1.450	76,3	109	3.830
Coronel Pringles	10	10	2.113	67,3	135	4.820

Notas:

El total de las Unidades Educativas (UE) por jurisdicción es menor o igual a la suma de los subtotales por departamento, ya que una UE puede localizar sus ofertas en uno o más departamentos.

El cálculo de Horas Cátedra (HC) incluye los Módulos convertidos a Horas Cátedra, bajo la relación 1 módulo = 1,5 Horas Cátedra. El total de HC puede diferir de la suma del subtotal de HC por departamento debido a la naturaleza del cálculo.

Fuente: Relevamiento Anual 2020. RedFIE-DIE.

Departamento	Unidades educativas	Unidades de servicio	Alumnos	Porcentaje estatal	Cargos	Horas
Coronel Suárez	18	21	3.470	76,3	249	7.868
Daireaux	10	10	1.718	85,5	125	3.975
Dolores	7	8	2.967	79,5	128	4.386
Ensenada	16	16	5.620	78,9	291	14.543
Escobar	73	76	30.434	67,1	1.016	42.031
Esteban Echeverría	68	72	33.007	74,9	1.000	43.897
Exaltación De La Cruz	13	14	3.524	65,6	130	5.510
Ezeiza	39	45	20.901	75,2	582	24.260
Florencio Varela	98	102	46.399	74,4	1.292	60.529
Florentino Ameghino	7	7	1.002	84,0	66	2.154
General Alvarado	16	19	4.425	57,5	219	7.856
General Alvear	5	6	920	82,1	57	1.796
General Arenales	9	10	1.445	51,1	101	2.807
General Belgrano	9	9	1.935	64,3	106	3.747
General Guido	3	3	337	100,0	23	854
General Juan Madariaga	10	11	2.458	94,2	89	4.131
General la Madrid	7	8	1.069	100,0	76	2.909
General las Heras	6	6	1.937	70,9	87	3.633
General Lavalle	3	3	641	100,0	22	1.055
General Paz	6	7	1.383	79,3	67	2.536
General Pinto	6	6	1.064	100,0	65	2.210
General Pueyrredón	161	171	58.613	62,1	1.973	85.260
General Rodríguez	28	32	14.229	79,9	358	22.494
General San Martín	95	95	35.843	57,5	1.366	57.313
General Viamonte	7	9	1.581	74,9	92	3.075
General Villegas	14	15	3.100	82,4	173	6.429
Guaminí	8	8	1.039	100,0	78	2.530
Hipólito Yrigoyen	5	5	885	75,5	55	1.753
Hurlingham	47	48	15.630	64,7	684	27.623
Ituzaingó	47	49	15.956	58,8	631	25.841
José C. Paz	59	61	32.187	75,4	1.245	36.888
Junín	31	34	8.792	75,9	400	14.875
La Costa	20	20	9.592	83,7	337	14.684
La Matanza	321	336	148.419	70,9	5.349	216.024

Continúa en la Página Siguiente >>>

Buenos Aires. Nivel Secundario

5.3.3. Educación común. Unidades educativas, unidades de servicio, alumnos, cargos y horas por departamento. Resumen jurisdiccional

◀◀ Viene de la Página Anterior

Departamento	Unidades educativas	Unidades de servicio	Alumnos	Porcentaje estatal	Cargos	Horas
Lanús	111	115	41.918	64,9	1.551	58.638
La Plata	182	202	68.398	63,7	2.679	105.469
Laprida	4	5	1.263	100,0	71	2.283
Las Flores	9	10	2.468	78,9	117	3.933
Leandro N. Alem	7	7	1.699	83,5	87	3.618
Lezama	2	3	544	66,7	28	1.190
Lincoln	18	18	4.141	64,4	195	7.444
Lobería	9	10	1.879	81,6	124	4.588
Lobos	14	15	3.948	75,4	174	6.933
Lomas de Zamora	177	192	70.389	62,0	2.306	103.657
Luján	36	37	10.292	68,1	419	15.258
Magdalena	12	15	2.313	90,1	156	5.334
Maipú	4	5	970	76,2	63	2.211
Malvinas Argentinas	83	86	33.340	62,5	942	47.330
Mar Chiquita	9	11	2.425	87,0	131	3.845
Marcos Paz	17	17	6.840	82,5	230	9.703
Mercedes	24	25	6.532	65,7	339	9.116
Merlo	119	124	55.958	78,1	1.610	83.517
Monte	10	10	2.304	70,8	95	3.794
Monte Hermoso	3	3	777	100,0	41	1.893
Moreno	130	133	51.433	73,4	1.443	69.537
Morón	86	86	34.649	56,3	1.328	53.492
Navarro	8	9	2.048	74,8	93	3.837
Necochea	33	35	9.200	78,3	406	14.732
Olavarría	37	43	11.415	70,2	494	17.546
Patagones	14	15	3.316	77,2	202	6.300
Pehuajó	17	18	4.066	88,5	258	7.946
Pellegrini	3	3	600	55,5	45	1.370
Pergamino	35	38	9.891	70,0	443	17.635
Pila	2	2	426	100,0	48	648
Pilar	97	101	41.739	62,2	1.152	53.011
Pinamar	9	9	3.674	90,9	124	4.987
Presidente Perón	16	17	9.915	79,9	221	10.658
Puán	12	13	1.235	54,5	111	3.637

Notas:

El total de las Unidades Educativas (UE) por jurisdicción es menor o igual a la suma de los subtotales por departamento, ya que una UE puede localizar sus ofertas en uno o más departamentos.

El cálculo de Horas Cátedra (HC) incluye los Módulos convertidos a Horas Cátedra, bajo la relación 1 módulo = 1,5 Horas Cátedra. El total de HC puede diferir de la suma del subtotal de HC por departamento debido a la naturaleza del cálculo.

Fuente: Relevamiento Anual 2020. RedFIE-DIE.

Departamento	Unidades educativas	Unidades de servicio	Alumnos	Porcentaje estatal	Cargos	Horas
Punta Indio	6	6	1.038	100,0	55	2.003
Quilmes	151	153	60.904	67,1	2.014	88.737
Ramallo	11	11	3.968	91,2	172	5.764
Rauch	7	7	1.315	31,4	78	2.639
Rivadavia	10	10	1.723	72,7	90	3.333
Rojas	9	9	2.327	86,4	118	4.389
Roque Pérez	6	6	1.323	100,0	70	2.977
Saavedra	10	10	1.824	65,0	112	4.041
Saladillo	13	13	3.425	79,5	208	6.917
Salliquelo	4	4	882	100,0	53	1.773
Salto	12	14	3.711	79,6	152	6.016
San Andrés de Giles	14	16	2.710	76,2	109	4.310
San Antonio de Areco	10	10	2.405	72,8	113	4.746
San Cayetano	3	3	763	61,7	29	1.550
San Fernando	48	48	16.580	59,4	690	25.069
San Isidro	87	88	28.163	39,3	1.169	47.838
San Miguel	92	97	36.521	54,2	1.290	50.815
San Nicolás	45	50	14.841	66,1	525	22.611
San Pedro	23	23	7.134	86,4	280	9.317
San Vicente	17	20	9.580	88,7	293	12.090
Suipacha	6	6	1.127	64,2	46	1.656
Tandil	35	40	12.396	76,2	706	21.859
Tapalqué	2	4	919	100,0	43	1.604
Tigre	104	108	39.898	62,7	1.251	61.864
Tordillo	1	1	203	100,0	14	387
Tornquist	11	11	1.322	83,1	102	3.456
Trenque Lauquen	16	17	4.679	74,0	251	9.526
Tres Arroyos	19	22	5.402	66,0	317	9.231
Tres de Febrero	77	81	26.402	53,1	964	41.790
Tres Lomas	3	4	803	100,0	45	2.211
Vicente Lopez	66	69	21.599	33,5	958	39.757
Villa Gesell	12	12	4.137	64,7	104	5.805
Villarino	13	15	3.360	90,8	205	6.479
Zárate	32	36	14.041	80,0	518	20.993

Buenos Aires. Nivel Superior No Universitario

5.3.4. Educación común. Unidades educativas, unidades de servicio, alumnos, cargos y horas por departamento. Resumen jurisdiccional

Departamento	Unidades educativas	Unidades de servicio	Alumnos	Porcentaje estatal	Cargos	Horas
Total	599	639	261.543	79,4	23.038	522.512
25 De Mayo	2	3	753	100,0	25	1.553
9 De Julio	2	2	985	100,0	262	2.447
Adolfo Alsina	1	1	124		40	317
Adolfo Gonzales Chaves	1	1	215	100,0	12	390
Alberti	1	1	150		9	437
Almirante Brown	7	7	6.026	87,8	211	6.249
Arrecifes	1	1	151	100,0	11	388
Avellaneda	16	16	10.118	89,1	847	30.010
Ayacucho	3	3	673	100,0	59	1.309
Azul	7	7	1.718	82,8	143	3.342
Bahía Blanca	21	21	9.315	69,3	1.051	18.694
Balcarce	3	3	819	100,0	159	2.651
Baradero	2	2	781	100,0	24	1.194
Benito Juárez	2	2	372	77,2	52	402
Berazategui	9	9	4.488	80,4	724	8.669
Berisso	3	3	1.204	84,5	295	2.533
Bolívar	2	2	1.135	86,5	146	1.661
Bragado	1	1	874	100,0	143	1.722
Brandsen	1	1	1.223	100,0	29	1.519
Campana	8	8	4.387	90,7	105	5.464
Cañuelas	1	1	835	100,0	21	1.356
Capitán Sarmiento	1	1	347	100,0	11	528
Carlos Casares	2	2	677	100,0	21	1.128
Carlos Tejedor	2	2	511	100,0	23	716
Carmen de Areco	1	1	309	100,0	14	567
Castelli	1	1	101	100,0	5	149
Chacabuco	4	4	820	85,5	59	1.336
Chascomús	6	6	1.774	79,1	143	2.950
Chivilcoy	5	5	1.460	79,3	165	11.212
Colón	1	1	497	100,0	16	731
Coronel de marina L. Rosales	5	5	1.988	88,1	150	2.560
Coronel Dorrego	1	2	174	100,0	24	1.307
Coronel Pringles	1	1	359	100,0	86	1.268

Notas:

El total de las Unidades Educativas (UE) por jurisdicción es menor o igual a la suma de los subtotales por departamento, ya que una UE puede localizar sus ofertas en uno o más departamentos.

El cálculo de Horas Cátedra (HC) incluye los Módulos convertidos a Horas Cátedra, bajo la relación 1 módulo = 1,5 Horas Cátedra. El total de HC puede diferir de la suma del subtotal de HC por departamento debido a la naturaleza del cálculo.

Fuente: Relevamiento Anual 2020. RedFIE-DIE.

Departamento	Unidades educativas	Unidades de servicio	Alumnos	Porcentaje estatal	Cargos	Horas
Coronel Suárez	2	3	1.305	100,0	197	2.406
Daireaux	1	1	71		36	74
Dolores	3	3	1.270	83,9	141	2.498
Ensenada	3	3	1.472	100,0	161	1.568
Escobar	5	5	2.892	70,9	209	6.005
Esteban Echeverría	3	3	3.711	91,9	110	4.287
Exaltación De La Cruz	1	1	78	100,0	21	90
Ezeiza	3	3	261		5	363
Florencio Varela	6	6	3.386	80,2	233	4.429
Florentino Ameghino	1	1	183	100,0	11	245
General Alvarado	2	3	1.217	100,0	84	2.515
General Alvear	1	2	164	100,0	13	279
General Arenales	1	1	24	100,0	10	126
General Belgrano	2	2	410	100,0	20	2.286
General Guido					6	36
General Juan Madariaga	3	3	1.105	100,0	91	2.171
General la Madrid	1	1	222	100,0	45	386
General las Heras	1	1	1.972	100,0	195	4.232
General Lavalle					5	36
General Paz	1	1	198	100,0	45	283
General Pinto	1	1	206	100,0	50	77
General Pueyrredón	39	39	11.976	65,1	1.771	28.032
General Rodríguez	3	3	992	68,5	38	4.375
General San Martín	15	15	7.323	81,3	220	12.321
General Viamonte	1	1	451	100,0	77	788
General Villegas	2	2	433	79,9	79	697
Guaminí	1	1	153	100,0	9	380
Hipólito Yrigoyen	1	1	60		49	165
Hurlingham	4	4	1.325	49,7	155	3.720
Ituzaingó	8	8	1.273	62,2	164	2.304
José C. Paz	4	4	2.256	81,3	115	2.978
Junín	7	8	3.175	85,3	400	4.717
La Costa	4	4	2.089	96,2	79	2.513
La Matanza	18	19	19.862	89,4	706	21.270

Continúa en la Página Siguiente >>>

Buenos Aires. Nivel Superior No Universitario

5.3.4. Educación común. Unidades educativas, unidades de servicio, alumnos, cargos y horas por departamento. Resumen jurisdiccional

◀◀ Viene de la Página Anterior

Departamento	Unidades educativas	Unidades de servicio	Alumnos	Porcentaje estatal	Cargos	Horas
Lanús	12	12	3.324	74,2	494	4.175
La Plata	48	50	20.909	74,3	3.426	53.170
Laprida	1	1	149	100,0	52	280
Las Flores	1	1	565	100,0	11	678
Leandro N. Alem	1	1	238	100,0	65	473
Lezama	1	1	204	100,0	4	303
Lincoln	4	4	1.617	87,8	65	2.598
Lobería	1	1	232	100,0	10	465
Lobos	2	2	1.107	100,0	39	1.758
Lomas de Zamora	28	28	9.807	61,0	730	13.740
Luján	8	8	3.034	81,7	322	4.777
Magdalena	1	2			8	48
Maipú	1	1	156	100,0	11	299
Malvinas Argentinas	1	1	32		16	288
Mar Chiquita	1	1	378	100,0	13	684
Marcos Paz	1	1	7		12	132
Mercedes	6	7	1.886	71,1	239	3.999
Merlo	13	13	7.119	76,1	407	7.288
Monte	1	1	624	100,0	95	1.004
Monte Hermoso	1	1	39	100,0	11	86
Moreno	10	10	4.363	76,7	258	9.995
Morón	17	17	7.335	65,8	205	12.773
Navarro	2	2	106	30,2	35	301
Necochea	5	5	2.582	93,2	225	12.996
Olavarría	9	10	2.914	84,5	165	4.389
Patagones	2	2	1.091	100,0	270	2.032
Pehuajó	5	5	2.666	100,0	225	5.195
Pellegrini	1	1	193	100,0	10	441
Pergamino	6	6	2.276	96,4	73	3.339
Pila	1	1	62	100,0	9	123
Pilar	11	11	4.077	52,5	516	30.925
Pinamar	2	2	371	100,0	26	9.416
Presidente Perón	2	2	371	100,0	28	287
Puán	2	2	180	77,8	85	539

Notas:

El total de las Unidades Educativas (UE) por jurisdicción es menor o igual a la suma de los subtotales por departamento, ya que una UE puede localizar sus ofertas en uno o más departamentos.

El cálculo de Horas Cátedra (HC) incluye los Módulos convertidos a Horas Cátedra, bajo la relación 1 módulo = 1,5 Horas Cátedra. El total de HC puede diferir de la suma del subtotal de HC por departamento debido a la naturaleza del cálculo.

Fuente: Relevamiento Anual 2020. RedFIE-DIE.

Departamento	Unidades educativas	Unidades de servicio	Alumnos	Porcentaje estatal	Cargos	Horas
Punta Indio	1	1	226	100,0	17	729
Quilmes	15	15	10.337	72,6	499	14.754
Ramallo	2	2	757	59,6	17	818
Rauch	1	1	286	100,0	15	741
Rivadavia	1	1	274	100,0	12	476
Rojas	1	1	368	100,0	72	663
Roque Pérez	1	1	113	100,0	30	218
Saavedra	1	1	103		36	468
Saladillo	3	3	974	100,0	22	1.559
Salliquelo	1	1	172	100,0	61	417
Salto	1	1	391	100,0	208	843
San Andrés de Giles	2	2	416	92,8	28	767
San Antonio de Areco	3	3	716	77,8	25	1.573
San Cayetano	1	1	262	100,0	12	236
San Fernando	3	3	1.578	62,4	180	2.892
San Isidro	16	16	2.738	36,7	209	5.522
San Miguel	14	14	8.594	75,8	627	12.753
San Nicolás	10	12	3.841	71,2	138	4.862
San Pedro	5	5	1.504	80,7	34	2.179
San Vicente	3	3	1.910	92,7	91	2.220
Suipacha					6	36
Tandil	11	12	3.213	80,5	433	5.367
Tapalqué	1	1	225	100,0	12	534
Tigre	6	6	1.558	56,0	139	1.328
Tordillo					5	36
Tornquist	1	1	157	100,0	55	530
Trenque Lauquen	2	2	1.148	100,0	33	1.995
Tres Arroyos	3	3	1.534	100,0	179	1.769
Tres de Febrero	8	8	4.688	53,1	214	9.296
Tres Lomas	1	1	47	100,0	24	116
Vicente Lopez	15	15	3.891	85,5	324	7.468
Villa Gesell	3	3	411	82,2	32	12.167
Villarino	1	2	244	100,0	42	907
Zárate	6	6	1.975	80,9	412	1.897

Catamarca

5.4. Educación común. Unidades educativas, unidades de servicio, alumnos, cargos y horas por departamento. Resumen jurisdiccional

Departamento	Unidades educativas	Unidades de servicio	Alumnos	Porcentaje estatal	Cargos	Horas
Total	717	1.052	114.264	80,6	13.784	180.870
Ambato	25	36	876	100,0	174	1.568
Ancasti	33	42	604	100,0	149	1.095
Andalgala	44	59	5.529	89,6	848	7.856
Antofagasta de la Sierra	9	11	423	100,0	47	523
Belén	87	134	8.610	89,0	1.280	13.033
Capayán	45	71	5.279	90,4	881	6.071
Capital	126	153	48.604	65,7	4.757	84.593
El Alto	35	55	1.587	100,0	270	1.953
Fray Mamerto Esquiú	18	28	3.140	100,0	727	3.760
La Paz	70	103	7.609	91,4	840	7.621
Paclín	20	35	1.487	100,0	263	2.696
Pomán	34	49	4.134	89,4	529	5.889
Santa María	57	94	7.493	88,3	890	11.189
Santa Rosa	34	44	3.311	100,0	451	15.648
Tinogasta	60	91	6.965	94,4	936	10.919
Valle Viejo	32	47	8.613	87,1	742	6.456

Notas:

El total de las Unidades Educativas (UE) por jurisdicción es menor o igual a la suma de los subtotales por departamento, ya que una UE puede localizar sus ofertas en uno o más departamentos.

El cálculo de Horas Cátedra (HC) incluye los Módulos convertidos a Horas Cátedra, bajo la relación 1 módulo = 1,5 Horas Cátedra. El total de HC puede diferir de la suma del subtotal de HC por departamento debido a la naturaleza del cálculo.

Fuente: Relevamiento Anual 2020. RedFIE-DIE.

Catamarca. Nivel Inicial

5.4.1. Educación común. Unidades educativas, unidades de servicio, alumnos, cargos y horas por departamento. Resumen jurisdiccional

Departamento	Unidades educativas	Unidades de servicio	Alumnos	Porcentaje estatal	Cargos	Horas
Total	75	329	16.208	76,2	2.445	513
Ambato	2	13	150	100,0	42	465
Ancasti	2	9	73	100,0	9	
Andalgala	5	17	796	80,0	216	
Antofagasta de la Sierra	2	4	88	100,0	7	
Belén	6	44	1.067	85,5	256	
Capayán	4	26	681	86,8	160	
Capital	28	51	7.254	58,3	811	48
El Alto	2	18	390	100,0	69	
Fray Mamerto Esquiú	3	10	472	100,0	103	
La Paz	5	29	1.015	97,0	121	
Paclín	2	15	338	100,0	66	
Pomán	4	13	531	94,2	151	
Santa María	5	27	1.216	85,8	141	
Santa Rosa	1	7	120	100,0	41	
Tinogasta	6	31	883	95,4	140	
Valle Viejo	5	15	1.134	87,0	112	

Notas:

Nivel Inicial incluye tanto Jardín Maternal y Jardín de Infantes.

El total de las Unidades Educativas (UE) por jurisdicción es menor o igual a la suma de los subtotales por departamento, ya que una UE puede localizar sus ofertas en uno o más departamentos.

El cálculo de Horas Cátedra (HC) incluye los Módulos convertidos a Horas Cátedra, bajo la relación 1 módulo = 1,5 Horas Cátedra. El total de HC puede diferir de la suma del subtotal de HC por departamento debido a la naturaleza del cálculo.

Fuente: Relevamiento Anual 2020. RedFIE-DIE.

Catamarca. Nivel Primario

5.4.2. Educación común. Unidades educativas, unidades de servicio, alumnos, cargos y horas por departamento. Resumen jurisdiccional

Departamento	Unidades educativas	Unidades de servicio	Alumnos	Porcentaje estatal	Cargos	Horas
Total	451	454	41.902	79,7	6.874	980
Ambato	18	18	355	100,0	107	
Ancasti	28	28	273	100,0	123	
Andalgala	26	26	1.886	87,4	421	24
Antofagasta de la Sierra	5	5	197	100,0	32	48
Belén	58	58	3.102	91,0	596	59
Capayán	30	30	1.849	92,8	380	
Capital	46	46	18.366	64,7	2.208	385
El Alto	27	27	596	100,0	140	12
Fray Mamerto Esquiú	10	10	1.166	100,0	210	2
La Paz	53	53	2.786	94,2	553	9
Paclín	13	13	456	100,0	125	1
Pomán	19	21	1.314	91,0	287	
Santa María	36	37	2.570	83,9	504	21
Santa Rosa	25	25	1.433	100,0	287	31
Tinogasta	39	39	2.438	92,9	467	254
Valle Viejo	18	18	3.115	84,1	434	134

Notas:

Nivel Primario incluye a los alumnos de Aprestamiento

El total de las Unidades Educativas (UE) por jurisdicción es menor o igual a la suma de los subtotales por departamento, ya que una UE puede localizar sus ofertas en uno o más departamentos.

El cálculo de Horas Cátedra (HC) incluye los Módulos convertidos a Horas Cátedra, bajo la relación 1 módulo = 1,5 Horas Cátedra. El total de HC puede diferir de la suma del subtotal de HC por departamento debido a la naturaleza del cálculo.

Fuente: Relevamiento Anual 2020. RedFIE-DIE.

Catamarca. Nivel Secundario

5.4.3. Educación común. Unidades educativas, unidades de servicio, alumnos, cargos y horas por departamento. Resumen jurisdiccional

Departamento	Unidades educativas	Unidades de servicio	Alumnos	Porcentaje estatal	Cargos	Horas
Total	167	239	41.099	80,4	3.865	112.538
Ambato	5	5	371	100,0	25	1.103
Ancasti	3	5	258	100,0	17	1.095
Andalgala	12	15	2.157	91,7	194	5.701
Antofagasta de la Sierra	2	2	138	100,0	8	475
Belén	21	30	3.348	89,9	348	9.047
Capayán	10	13	2.114	86,7	141	4.523
Capital	40	44	17.037	67,4	1.585	38.527
El Alto	6	10	601	100,0	61	1.941
Fray Mamerto Esquiú	4	7	1.049	100,0	402	2.433
La Paz	11	18	2.802	83,5	158	6.747
Paclín	4	6	476	100,0	72	1.546
Pomán	10	14	1.343	78,3	80	4.061
Santa María	15	28	2.823	89,8	214	8.188
Santa Rosa	7	10	1.410	100,0	112	14.255
Tinogasta	13	19	2.570	93,2	266	7.869
Valle Viejo	8	13	2.602	82,0	182	5.027

Notas:

El total de las Unidades Educativas (UE) por jurisdicción es menor o igual a la suma de los subtotales por departamento, ya que una UE puede localizar sus ofertas en uno o más departamentos.

El cálculo de Horas Cátedra (HC) incluye los Módulos convertidos a Horas Cátedra, bajo la relación 1 módulo = 1,5 Horas Cátedra. El total de HC puede diferir de la suma del subtotal de HC por departamento debido a la naturaleza del cálculo.

Fuente: Relevamiento Anual 2020. RedFIE-DIE.

Catamarca. Nivel Superior No Universitario

5.4.4. Educación común. Unidades educativas, unidades de servicio, alumnos, cargos y horas por departamento. Resumen jurisdiccional

Departamento	Unidades educativas	Unidades de servicio	Alumnos	Porcentaje estatal	Cargos	Horas
Total	24	30	15.055	88,2	600	66.864
Ambato						
Ancasti						
Andalgala	1	1	690	100,0	17	2.131
Antofagasta de la Sierra						
Belén	2	2	1.093	84,2	80	3.927
Capayán	1	2	635	100,0	200	1.548
Capital	12	12	5.947	73,1	153	45.650
El Alto						
Fray Mamerto Esquiú	1	1	453	100,0	12	1.325
La Paz	1	3	1.006	100,0	8	865
Paclín	1	1	217	100,0		1.149
Pomán	1	1	946	100,0	11	1.828
Santa María	1	2	884	100,0	31	2.985
Santa Rosa	1	2	348	100,0	11	1.363
Tinogasta	2	2	1.074	100,0	63	2.796
Valle Viejo	1	1	1.762	100,0	14	1.297

Notas:

El total de las Unidades Educativas (UE) por jurisdicción es menor o igual a la suma de los subtotales por departamento, ya que una UE puede localizar sus ofertas en uno o más departamentos.

El cálculo de Horas Cátedra (HC) incluye los Módulos convertidos a Horas Cátedra, bajo la relación 1 módulo = 1,5 Horas Cátedra. El total de HC puede diferir de la suma del subtotal de HC por departamento debido a la naturaleza del cálculo.

Fuente: Relevamiento Anual 2020. RedFIE-DIE.

Córdoba

5.5. Educación común. Unidades educativas, unidades de servicio, alumnos, cargos y horas por departamento. Resumen jurisdiccional.

Departamento	Unidades educativas	Unidades de servicio	Alumnos	Porcentaje estatal	Cargos	Horas
Total	4.945	5.272	910.054	66,8	46.766	738.965
Calamuchita	141	149	16.332	74,1	810	13.078
Capital	1.213	1.225	369.397	60,4	18.402	278.477
Colón	251	268	65.681	69,1	3.080	48.076
Cruz del Eje	181	190	17.209	76,3	998	14.968
General Roca	82	85	8.297	86,7	525	8.355
General San Martín	203	208	38.466	56,1	1.829	32.456
Ischilín	88	93	9.974	87,9	509	8.176
Juárez Celman	128	132	16.226	72,9	910	14.820
Marcos Juárez	194	199	23.621	68,8	1.492	24.087
Minas	44	53	1.038	100,0	106	1.757
Pocho	51	57	887	100,0	108	1.040
Presidente Roque Saenz Peña	78	82	9.329	83,7	528	9.595
Punilla	212	224	48.824	65,6	2.225	33.946
Río Cuarto	367	389	63.031	65,8	3.200	52.293
Río Primero	150	166	13.672	77,2	793	10.905
Río Seco	70	76	3.908	100,0	263	3.138
Río Segundo	180	188	26.449	72,5	1.429	25.587
San Alberto	109	125	9.945	83,0	592	9.244
San Javier	109	123	17.523	79,9	990	13.867
San Justo	388	433	55.510	74,1	2.806	48.805
Santa María	168	179	29.957	74,1	1.395	23.916
Sobremonte	28	30	1.103	100,0	92	1.134
Tercero Arriba	183	192	27.887	68,1	1.521	24.832
Totoral	75	80	5.219	96,3	322	4.873
Tulumba	80	86	2.872	100,0	237	3.233
Unión	231	240	27.697	67,1	1.604	28.307

Notas:

El total de las Unidades Educativas (UE) por jurisdicción es menor o igual a la suma de los subtotales por departamento, ya que una UE puede localizar sus ofertas en uno o más departamentos.

El cálculo de Horas Cátedra (HC) incluye los Módulos convertidos a Horas Cátedra, bajo la relación 1 módulo = 1,5 Horas Cátedra. El total de HC puede diferir de la suma del subtotal de HC por departamento debido a la naturaleza del cálculo.

Fuente: Relevamiento Anual 2020. RedFIE-DIE.

Córdoba. Nivel Inicial

5.5.1. Educación común. Unidades educativas, unidades de servicio, alumnos, cargos y horas por departamento. Resumen jurisdiccional

Departamento	Unidades educativas	Unidades de servicio	Alumnos	Porcentaje estatal	Cargos	Horas
Total	1.760	1.902	141.969	73,4	8.264	7.552
Calamuchita	47	52	2.498	82,1	142	75
Capital	434	436	54.970	66,4	3.450	3.486
Colón	87	96	10.232	71,7	595	557
Cruz del Eje	72	78	2.439	79,3	140	75
General Roca	30	30	1.469	94,8	83	8
General San Martín	76	80	6.560	63,7	324	418
Ischilin	35	38	1.573	96,2	86	233
Juárez Celman	45	47	2.834	87,9	142	99
Marcos Juárez	68	70	4.296	76,6	241	212
Minas	14	18	158	100,0	12	
Pocho	19	23	124	100,0	9	20
Presidente Roque Saenz Peña	29	30	1.643	90,9	92	23
Punilla	69	78	7.075	71,2	427	563
Río Cuarto	127	136	10.267	72,2	574	695
Río Primero	50	60	2.233	88,9	131	38
Río Seco	26	29	645	100,0	36	
Río Segundo	63	63	4.293	81,0	213	84
San Alberto	35	46	1.460	90,0	79	39
San Javier	35	46	2.450	84,3	144	72
San Justo	135	156	9.038	80,4	494	284
Santa María	62	67	4.688	77,7	254	185
Sobremonte	10	10	139	100,0	11	30
Tercero Arriba	64	69	4.828	79,0	256	174
Totoral	27	30	888	100,0	49	
Tulumba	27	31	522	100,0	35	
Unión	78	83	4.647	76,7	245	182

Notas:

Nivel Inicial incluye tanto Jardín Maternal y Jardín de Infantes.

El total de las Unidades Educativas (UE) por jurisdicción es menor o igual a la suma de los subtotales por departamento, ya que una UE puede localizar sus ofertas en uno o más departamentos.

El cálculo de Horas Cátedra (HC) incluye los Módulos convertidos a Horas Cátedra, bajo la relación 1 módulo = 1,5 Horas Cátedra. El total de HC puede diferir de la suma del subtotal de HC por departamento debido a la naturaleza del cálculo.

Fuente: Relevamiento Anual 2020. RedFIE-DIE.

Córdoba. Nivel Primario

5.5.2. Educación común. Unidades educativas, unidades de servicio, alumnos, cargos y horas por departamento. Resumen jurisdiccional

Departamento	Unidades educativas	Unidades de servicio	Alumnos	Porcentaje estatal	Cargos	Horas
Total	2.074	2.079	358.055	72,7	23.557	84.576
Calamuchita	69	69	6.768	80,9	433	1.884
Capital	408	409	142.091	64,3	9.199	31.062
Colón	95	96	28.106	73,0	1.640	6.557
Cruz del Eje	82	82	6.483	80,9	511	1.338
General Roca	35	35	3.272	95,0	259	950
General San Martín	80	80	14.528	68,5	877	3.707
Ischilin	42	42	3.665	94,1	276	1.065
Juárez Celman	56	56	6.407	86,5	454	1.443
Marcos Juárez	81	81	9.160	78,6	710	2.453
Minas	26	26	420	100,0	49	310
Pocho	29	29	360	100,0	54	120
Presidente Roque Saenz Peña	33	33	3.507	90,4	273	953
Punilla	80	82	20.180	71,0	1.133	4.161
Río Cuarto	153	153	25.794	72,1	1.632	5.690
Río Primero	74	74	5.449	83,1	397	1.404
Río Seco	37	37	1.605	100,0	150	298
Río Segundo	73	73	10.694	82,7	685	2.693
San Alberto	55	55	3.935	85,5	282	1.024
San Javier	52	52	6.652	83,4	573	1.335
San Justo	172	173	21.439	82,6	1.391	5.681
Santa María	69	69	12.590	75,8	717	3.585
Sobremonte	16	16	430	100,0	40	160
Tercero Arriba	73	73	10.995	79,1	762	3.045
Totoral	38	38	1.984	100,0	159	610
Tulumba	47	47	1.230	100,0	135	510
Unión	99	99	10.311	76,7	766	2.538

Notas:

Nivel Primario incluye a los alumnos de Aprestamiento

El total de las Unidades Educativas (UE) por jurisdicción es menor o igual a la suma de los subtotales por departamento, ya que una UE puede localizar sus ofertas en uno o más departamentos.

El cálculo de Horas Cátedra (HC) incluye los Módulos convertidos a Horas Cátedra, bajo la relación 1 módulo = 1,5 Horas Cátedra. El total de HC puede diferir de la suma del subtotal de HC por departamento debido a la naturaleza del cálculo.

Fuente: Relevamiento Anual 2020. RedFIE-DIE.

Córdoba. Nivel Secundario

5.5.3. Educación común. Unidades educativas, unidades de servicio, alumnos, cargos y horas por departamento. Resumen jurisdiccional

Departamento	Unidades educativas	Unidades de servicio	Alumnos	Porcentaje estatal	Cargos	Horas
Total	902	1.033	336.309	60,2	13.288	555.784
Calamuchita	22	25	6.594	63,9	226	10.329
Capital	288	290	129.601	55,8	4.924	202.338
Colón	58	63	25.731	64,9	806	39.004
Cruz del Eje	19	21	6.172	71,5	305	11.046
General Roca	14	16	3.203	79,6	178	6.486
General San Martín	33	34	13.373	47,7	495	21.284
Ischilin	8	10	3.748	77,3	130	5.655
Juárez Celman	22	24	6.484	54,6	294	12.293
Marcos Juárez	35	35	8.648	54,6	481	17.445
Minas	4	9	460	100,0	45	1.447
Pocho	3	5	403	100,0	45	900
Presidente Roque Saenz Peña	12	15	3.494	75,9	144	7.038
Punilla	52	53	19.358	58,0	609	26.409
Río Cuarto	72	83	23.889	57,0	907	41.376
Río Primero	22	28	5.677	68,6	255	8.953
Río Seco	5	8	1.614	100,0	75	2.772
Río Segundo	39	46	10.627	60,0	513	21.781
San Alberto	17	22	3.932	75,2	211	7.294
San Javier	17	19	6.284	75,3	246	10.472
San Justo	65	85	20.939	64,3	813	35.649
Santa María	34	40	11.938	69,3	413	19.393
Sobremonte	1	3	499	100,0	40	908
Tercero Arriba	35	39	10.327	55,5	448	18.770
Totoral	9	11	1.997	90,2	107	3.931
Tulumba	5	7	1.120	100,0	66	2.697
Unión	38	42	10.197	58,2	512	20.114

Notas:

El total de las Unidades Educativas (UE) por jurisdicción es menor o igual a la suma de los subtotales por departamento, ya que una UE puede localizar sus ofertas en uno o más departamentos.

El cálculo de Horas Cátedra (HC) incluye los Módulos convertidos a Horas Cátedra, bajo la relación 1 módulo = 1,5 Horas Cátedra. El total de HC puede diferir de la suma del subtotal de HC por departamento debido a la naturaleza del cálculo.

Fuente: Relevamiento Anual 2020. RedFIE-DIE.

Córdoba. Nivel Superior No Universitario

5.5.4. Educación común. Unidades educativas, unidades de servicio, alumnos, cargos y horas por departamento. Resumen jurisdiccional

Departamento	Unidades educativas	Unidades de servicio	Alumnos	Porcentaje estatal	Cargos	Horas
Total	209	258	73.721	56,2	1.657	91.099
Calamuchita	3	3	472	79,0	9	790
Capital	83	90	42.735	53,4	829	41.594
Colón	11	13	1.612	54,0	39	1.958
Cruz del Eje	8	9	2.115	73,2	42	2.509
General Roca	3	4	353	39,9	5	911
General San Martín	14	14	4.005	26,2	133	7.047
Ischilín	3	3	988	92,5	17	1.223
Juárez Celman	5	5	501	52,3	20	985
Marcos Juárez	10	13	1.517	69,4	60	4.000
Minas						
Pocho						
Presidente Roque Saenz Peña	4	4	685	71,5	19	1.581
Punilla	11	11	2.211	63,6	56	2.813
Río Cuarto	15	17	3.081	60,2	87	4.532
Río Primero	4	4	313	47,3	10	510
Río Seco	2	2	44	100,0	2	68
Río Segundo	5	6	835	56,9	18	1.029
San Alberto	2	2	618	100,0	20	887
San Javier	5	6	2.137	77,6	27	1.988
San Justo	16	19	4.094	65,4	108	7.191
Santa María	3	3	741	100,0	11	753
Sobremonte	1	1	35	100,0	1	36
Tercero Arriba	11	11	1.737	43,7	55	2.843
Totoral	1	1	350	100,0	7	332
Tulumba	1	1			1	26
Unión	16	16	2.542	45,4	81	5.493

Notas:

El total de las Unidades Educativas (UE) por jurisdicción es menor o igual a la suma de los subtotales por departamento, ya que una UE puede localizar sus ofertas en uno o más departamentos.

El cálculo de Horas Cátedra (HC) incluye los Módulos convertidos a Horas Cátedra, bajo la relación 1 módulo = 1,5 Horas Cátedra. El total de HC puede diferir de la suma del subtotal de HC por departamento debido a la naturaleza del cálculo.

Fuente: Relevamiento Anual 2020. RedFIE-DIE.

Corrientes

5.6. Educación común. Unidades educativas, unidades de servicio, alumnos, cargos y horas por departamento. Resumen jurisdiccional

Departamento	Unidades educativas	Unidades de servicio	Alumnos	Porcentaje estatal	Cargos	Horas
Total	1.855	2.192	318.321	84,9	23.371	250.010
Bella Vista	65	89	12.583	85,4	897	8.659
Berón de Astrada	15	15	790	100,0	200	674
Capital	301	324	113.424	78,4	7.967	86.347
Concepción	57	71	6.831	99,4	466	3.672
Curuzú Cuatiá	103	116	12.525	84,5	867	9.072
Empedrado	67	77	4.692	85,7	394	3.408
Esquina	100	125	10.127	87,4	1.239	7.838
General Alvear	21	27	2.305	100,0	197	2.551
General Paz	57	78	4.326	100,0	369	10.789
Goya	175	209	27.683	81,6	1.970	21.485
Itatí	29	34	3.075	80,5	247	2.854
Ituzaingó	74	84	10.079	94,3	695	9.543
Lavalle	72	93	10.416	93,2	693	7.057
Mburucuyá	32	37	2.814	100,0	195	1.972
Mercedes	81	91	13.110	86,0	933	9.258
Monte Caseros	81	88	10.993	80,9	847	10.331
Paso de los Libres	82	86	15.944	86,8	1.043	11.960
Saladas	55	72	7.790	96,1	539	5.253
San Cosme	41	54	4.012	97,0	293	3.682
San Luis del Palmar	84	91	5.762	99,7	382	4.239
San Martín	50	56	4.510	97,5	348	7.017
San Miguel	37	41	3.952	84,0	297	2.993
San Roque	59	66	6.069	100,0	543	4.184
Santo Tomé	118	125	21.531	84,9	1.464	12.961
Sauce	33	43	2.978	88,2	286	2.211

Notas:

El total de las Unidades Educativas (UE) por jurisdicción es menor o igual a la suma de los subtotales por departamento, ya que una UE puede localizar sus ofertas en uno o más departamentos.

El cálculo de Horas Cátedra (HC) incluye los Módulos convertidos a Horas Cátedra, bajo la relación 1 módulo = 1,5 Horas Cátedra. El total de HC puede diferir de la suma del subtotal de HC por departamento debido a la naturaleza del cálculo.

Fuente: Relevamiento Anual 2020. RedFIE-DIE.

Corrientes. Nivel Inicial

5.6.1. Educación común. Unidades educativas, unidades de servicio, alumnos, cargos y horas por departamento. Resumen jurisdiccional

Departamento	Unidades educativas	Unidades de servicio	Alumnos	Porcentaje estatal	Cargos	Horas
Total	608	844	44.974	82,7	4.083	848
Bella Vista	17	38	1.658	82,8	124	6
Berón de Astrada	5	5	68	100,0	12	
Capital	113	134	18.156	74,9	1.778	418
Concepción	15	28	984	100,0	77	
Curuzú Cuatiá	36	45	1.646	86,6	154	20
Empedrado	21	28	608	79,8	49	1
Esquina	30	49	1.374	87,4	115	
General Alvear	6	10	259	100,0	44	
General Paz	14	29	527	100,0	51	
Goya	52	78	3.700	81,6	337	54
Itatí	10	13	355	76,6	38	
Ituzaingó	24	30	1.267	95,4	94	20
Lavalle	19	36	1.483	94,4	104	11
Mburucuyá	10	13	337	100,0	30	
Mercedes	27	35	2.017	89,0	193	103
Monte Caseros	24	30	1.411	84,6	110	1
Paso de los Libres	30	34	2.174	80,8	162	95
Saladas	16	29	864	95,0	76	
San Cosme	10	21	519	100,0	39	
San Luis del Palmar	33	34	649	97,1	50	
San Martín	14	18	583	100,0	53	
San Miguel	12	16	514	89,5	35	3
San Roque	21	25	855	100,0	70	1
Santo Tomé	43	49	2.655	79,3	243	115
Sauce	9	17	311	100,0	45	

Notas:

Nivel Inicial incluye tanto Jardín Maternal y Jardín de Infantes.

El total de las Unidades Educativas (UE) por jurisdicción es menor o igual a la suma de los subtotales por departamento, ya que una UE puede localizar sus ofertas en uno o más departamentos.

El cálculo de Horas Cátedra (HC) incluye los Módulos convertidos a Horas Cátedra, bajo la relación 1 módulo = 1,5 Horas Cátedra. El total de HC puede diferir de la suma del subtotal de HC por departamento debido a la naturaleza del cálculo.

Fuente: Relevamiento Anual 2020. RedFIE-DIE.

Corrientes. Nivel Primario

5.6.2. Educación común. Unidades educativas, unidades de servicio, alumnos, cargos y horas por departamento. Resumen jurisdiccional

Departamento	Unidades educativas	Unidades de servicio	Alumnos	Porcentaje estatal	Cargos	Horas
Total	906	906	130.999	87,5	11.117	3.367
Bella Vista	37	37	5.017	83,4	459	16
Berón de Astrada	5	5	309	100,0	28	6
Capital	93	93	42.820	80,3	3.379	2.247
Concepción	34	34	3.533	100,0	323	31
Curuzú Cuatía	51	51	5.986	88,1	436	58
Empedrado	40	40	1.989	85,5	227	30
Esquina	58	58	4.533	90,8	397	117
General Alvear	12	12	952	100,0	89	
General Paz	32	32	1.701	100,0	184	11
Goya	95	95	11.616	86,1	1.042	193
Itatí	13	13	1.226	76,8	114	9
Ituzaingó	34	34	4.253	95,8	373	28
Lavalle	39	39	4.782	95,2	374	51
Mburucuyá	17	17	1.281	100,0	112	5
Mercedes	40	40	5.754	92,1	510	75
Monte Caseros	39	39	4.339	84,4	401	38
Paso de los Libres	35	35	7.146	86,7	534	49
Saladas	28	28	3.264	100,0	301	9
San Cosme	22	22	1.727	100,0	175	35
San Luis del Palmar	44	44	2.279	100,0	217	55
San Martín	25	25	1.943	100,0	174	
San Miguel	17	17	1.619	93,2	160	27
San Roque	28	28	2.529	100,0	260	
Santo Tomé	49	49	9.249	87,2	709	277
Sauce	19	19	1.152	100,0	139	

Notas:

Nivel Primario incluye a los alumnos de Aprestamiento

El total de las Unidades Educativas (UE) por jurisdicción es menor o igual a la suma de los subtotales por departamento, ya que una UE puede localizar sus ofertas en uno o más departamentos.

El cálculo de Horas Cátedra (HC) incluye los Módulos convertidos a Horas Cátedra, bajo la relación 1 módulo = 1,5 Horas Cátedra. El total de HC puede diferir de la suma del subtotal de HC por departamento debido a la naturaleza del cálculo.

Fuente: Relevamiento Anual 2020. RedFIE-DIE.

Corrientes. Nivel Secundario

5.6.3. Educación común. Unidades educativas, unidades de servicio, alumnos, cargos y horas por departamento. Resumen jurisdiccional

Departamento	Unidades educativas	Unidades de servicio	Alumnos	Porcentaje estatal	Cargos	Horas
Total	282	337	104.560	82,6	6.957	177.878
Bella Vista	9	12	3.871	85,3	271	7.308
Berón de Astrada	2	2	236	100,0	159	648
Capital	70	71	36.041	76,4	2.347	51.899
Concepción	6	7	2.062	97,9	66	3.273
Curuzú Cuatiá	13	17	3.966	77,4	247	7.200
Empedrado	5	8	1.582	83,7	100	2.721
Esquina	10	15	3.759	86,3	698	7.198
General Alvear	2	4	860	100,0	50	1.948
General Paz	8	12	1.554	100,0	81	4.017
Goya	24	31	9.353	80,2	516	14.595
Itatí	5	6	1.115	79,3	55	2.318
Ituzaingó	13	14	3.782	91,0	187	7.444
Lavalle	12	14	3.338	88,4	211	6.045
Mburucuyá	3	5	863	100,0	38	1.749
Mercedes	13	14	4.130	72,0	213	7.224
Monte Caseros	14	14	4.005	83,4	262	7.799
Paso de los Libres	14	14	5.566	87,8	310	9.886
Saladas	7	10	2.565	95,8	147	4.205
San Cosme	5	7	1.442	91,7	77	3.053
San Luis del Palmar	5	11	2.012	100,0	98	3.508
San Martín	7	9	1.481	92,4	99	6.063
San Miguel	5	5	1.557	69,9	95	2.710
San Roque	8	8	1.972	100,0	119	3.447
Santo Tomé	21	22	6.534	85,2	420	9.648
Sauce	3	5	914	61,5	91	1.972

Notas:

El total de las Unidades Educativas (UE) por jurisdicción es menor o igual a la suma de los subtotales por departamento, ya que una UE puede localizar sus ofertas en uno o más departamentos.

El cálculo de Horas Cátedra (HC) incluye los Módulos convertidos a Horas Cátedra, bajo la relación 1 módulo = 1,5 Horas Cátedra. El total de HC puede diferir de la suma del subtotal de HC por departamento debido a la naturaleza del cálculo.

Fuente: Relevamiento Anual 2020. RedFIE-DIE.

Corrientes. Nivel Superior No Universitario

5.6.4. Educación común. Unidades educativas, unidades de servicio, alumnos, cargos y horas por departamento. Resumen jurisdiccional

Departamento	Unidades educativas	Unidades de servicio	Alumnos	Porcentaje estatal	Cargos	Horas
Total	59	105	37.788	85,0	1.214	69.141
Bella Vista	2	2	2.037	92,7	43	1.329
Berón de Astrada	3	3	177	100,0	1	20
Capital	25	26	16.407	81,7	463	32.799
Concepción	2	2	252	100,0		368
Curuzú Cuatía	3	3	927	88,1	30	1.812
Empedrado	1	1	513	100,0	18	665
Esquina	2	3	461	63,6	29	559
General Alvear	1	1	234	100,0	14	603
General Paz	3	5	544	100,0	53	6.770
Goya	4	5	3.014	69,1	75	6.670
Itatí	1	2	379	100,0	40	536
Ituzaingó	3	6	777	100,0	41	2.061
Lavalle	2	4	813	100,0	4	977
Mburucuyá	2	2	333	100,0	15	218
Mercedes	1	2	1.209	100,0	17	1.856
Monte Caseros	4	5	1.238	56,5	74	2.511
Paso de los Libres	3	3	1.058	95,1	37	1.939
Saladas	4	5	1.097	86,0	15	1.048
San Cosme	4	4	324	100,0	2	594
San Luis del Palmar	2	2	822	100,0	17	676
San Martín	4	4	503	100,0	22	954
San Miguel	3	3	262	100,0	7	280
San Roque	2	5	713	100,0	94	736
Santo Tomé	5	5	3.093	82,5	92	2.921
Sauce	2	2	601	100,0	11	239

Notas:

El total de las Unidades Educativas (UE) por jurisdicción es menor o igual a la suma de los subtotales por departamento, ya que una UE puede localizar sus ofertas en uno o más departamentos.

El cálculo de Horas Cátedra (HC) incluye los Módulos convertidos a Horas Cátedra, bajo la relación 1 módulo = 1,5 Horas Cátedra. El total de HC puede diferir de la suma del subtotal de HC por departamento debido a la naturaleza del cálculo.

Fuente: Relevamiento Anual 2020. RedFIE-DIE.

Chaco

5.7. Educación común. Unidades educativas, unidades de servicio, alumnos, cargos y horas por departamento.
Resumen jurisdiccional

Departamento	Unidades educativas	Unidades de servicio	Alumnos	Porcentaje estatal	Cargos	Horas
Total	2.051	2.525	385.024	82,6	23.407	287.960
12 de Octubre	59	68	8.091	90,1	493	6.968
1° de Mayo	23	30	3.282	100,0	200	2.803
25 de Mayo	59	75	12.410	92,1	601	8.005
2 de Abril	29	30	2.004	89,4	152	2.085
9 de Julio	74	80	10.264	97,2	602	7.396
Almirante Brown	96	115	14.054	88,6	781	10.383
Bermejo	55	73	8.764	97,6	577	7.830
Chacabuco	74	77	10.905	83,7	733	9.225
Comandante Fernández	141	162	33.657	71,9	1.959	22.312
Fray Justo Santa María De Oro	38	43	3.697	89,4	231	3.848
General Belgrano	19	22	4.210	100,0	228	2.619
General Donovan	29	37	5.308	82,4	324	4.167
General Güemes	288	417	31.785	83,6	2.268	23.599
Independencia	48	55	7.646	99,4	422	6.158
Libertad	23	31	3.803	98,7	251	3.548
Libertador General San Martín	158	196	24.590	92,8	1.452	18.076
Maipú	76	98	8.499	88,5	549	6.175
Mayor Luis J Fontana	106	112	20.600	75,1	1.246	15.152
O Higgins	60	75	7.930	92,4	448	5.569
Presidencia de la Plaza	30	31	4.528	96,9	246	3.127
Quitilipi	80	101	11.531	90,4	683	8.746
San Fernando	433	470	133.950	73,9	8.123	98.947
San Lorenzo	41	51	5.249	98,5	307	3.549
Sargento Cabral	46	52	6.832	96,3	414	6.621
Tapenaga	18	24	1.435	94,8	117	1.052

Notas:

El total de las Unidades Educativas (UE) por jurisdicción es menor o igual a la suma de los subtotales por departamento, ya que una UE puede localizar sus ofertas en uno o más departamentos.

El cálculo de Horas Cátedra (HC) incluye los Módulos convertidos a Horas Cátedra, bajo la relación 1 módulo = 1,5 Horas Cátedra. El total de HC puede diferir de la suma del subtotal de HC por departamento debido a la naturaleza del cálculo.

Fuente: Relevamiento Anual 2020. RedFIE-DIE.

Chaco. Nivel Inicial

5.7.1. Educación común. Unidades educativas, unidades de servicio, alumnos, cargos y horas por departamento. Resumen jurisdiccional

Departamento	Unidades educativas	Unidades de servicio	Alumnos	Porcentaje estatal	Cargos	Horas
Total	662	763	51.894	84,2	3.940	54
12 de Octubre	20	22	1.109	93,6	77	2
1° de Mayo	8	8	614	100,0	36	
25 de Mayo	18	22	1.280	100,0	75	
2 de Abril	8	8	317	100,0	27	
9 de Julio	25	26	1.391	100,0	91	
Almirante Brown	31	35	1.882	91,0	142	
Bermejo	18	23	1.036	100,0	80	
Chacabuco	27	27	1.661	83,2	121	4
Comandante Fernández	41	52	4.480	78,6	313	
Fray Justo Santa María De Oro	13	15	562	85,2	42	
General Belgrano	4	5	618	100,0	38	
General Donovan	6	11	667	100,0	57	
General Güemes	85	96	4.122	84,8	308	
Independencia	10	16	1.082	100,0	61	
Libertad	9	12	726	93,3	66	
Libertador General San Martín	52	54	2.929	92,8	210	6
Maipú	21	22	1.059	76,2	60	
Mayor Luis J Fontana	38	39	2.720	76,2	203	
O Higgins	20	29	903	96,4	80	
Presidencia de la Plaza	11	11	649	100,0	47	
Quitilipi	26	31	1.485	91,1	100	
San Fernando	150	166	18.921	75,2	1.592	42
San Lorenzo	10	15	655	100,0	40	
Sargento Cabral	13	13	842	100,0	57	
Tapenaga	5	5	184	100,0	17	

Notas:

Nivel Inicial incluye tanto Jardín Maternal y Jardín de Infantes.

El total de las Unidades Educativas (UE) por jurisdicción es menor o igual a la suma de los subtotales por departamento, ya que una UE puede localizar sus ofertas en uno o más departamentos.

El cálculo de Horas Cátedra (HC) incluye los Módulos convertidos a Horas Cátedra, bajo la relación 1 módulo = 1,5 Horas Cátedra. El total de HC puede diferir de la suma del subtotal de HC por departamento debido a la naturaleza del cálculo.

Fuente: Relevamiento Anual 2020. RedFIE-DIE.

Chaco. Nivel Primario

5.7.2. Educación común. Unidades educativas, unidades de servicio, alumnos, cargos y horas por departamento. Resumen jurisdiccional

Departamento	Unidades educativas	Unidades de servicio	Alumnos	Porcentaje estatal	Cargos	Horas
Total	955	1.190	165.276	87,8	12.834	6.213
12 de Octubre	28	33	3.280	90,4	295	163
1° de Mayo	8	13	1.686	100,0	120	70
25 de Mayo	30	41	5.393	100,0	354	232
2 de Abril	16	17	886	91,9	92	42
9 de Julio	41	44	4.212	100,0	361	144
Almirante Brown	48	62	6.375	94,4	478	156
Bermejo	23	31	3.740	100,0	347	229
Chacabuco	31	34	4.501	89,4	376	188
Comandante Fernández	59	67	15.720	79,7	1.074	412
Fray Justo Santa María De Oro	18	19	1.202	100,0	117	68
General Belgrano	11	13	2.035	100,0	146	28
General Donovan	14	16	1.897	100,0	180	66
General Güemes	153	236	15.687	89,3	1.418	500
Independencia	29	30	3.924	100,0	278	62
Libertad	8	12	1.697	100,0	115	20
Libertador General San Martín	70	101	9.344	93,2	860	257
Maipú	46	59	3.898	87,1	365	116
Mayor Luis J Fontana	44	47	8.763	73,7	682	90
O Higgins	31	34	3.413	96,3	290	88
Presidencia de la Plaza	15	15	2.010	100,0	145	117
Quitilipi	43	55	5.319	91,9	441	167
San Fernando	135	140	54.474	81,5	3.796	2.816
San Lorenzo	27	31	2.627	96,9	214	63
Sargento Cabral	23	29	2.679	100,0	229	93
Tapenaga	8	11	514	100,0	61	26

Notas:

Nivel Primario incluye a los alumnos de Aprestamiento

El total de las Unidades Educativas (UE) por jurisdicción es menor o igual a la suma de los subtotales por departamento, ya que una UE puede localizar sus ofertas en uno o más departamentos.

El cálculo de Horas Cátedra (HC) incluye los Módulos convertidos a Horas Cátedra, bajo la relación 1 módulo = 1,5 Horas Cátedra. El total de HC puede diferir de la suma del subtotal de HC por departamento debido a la naturaleza del cálculo.

Fuente: Relevamiento Anual 2020. RedFIE-DIE.

Chaco. Nivel Secundario

5.7.3. Educación común. Unidades educativas, unidades de servicio, alumnos, cargos y horas por departamento.
Resumen jurisdiccional

Departamento	Unidades educativas	Unidades de servicio	Alumnos	Porcentaje estatal	Cargos	Horas
Total	326	401	101.951	81,8	4.673	215.113
12 de Octubre	9	11	2.203	81,1	104	5.382
1° de Mayo	6	7	858	100,0	42	2.653
25 de Mayo	9	10	3.027	91,9	126	5.928
2 de Abril	4	4	514	72,8	28	1.456
9 de Julio	7	9	2.579	88,7	123	5.292
Almirante Brown	13	13	3.668	70,7	142	7.607
Bermejo	9	12	2.427	95,3	124	5.453
Chacabuco	11	11	3.072	91,5	190	6.659
Comandante Fernández	28	30	9.162	68,1	414	17.803
Fray Justo Santa María De Oro	6	7	969	68,0	62	2.932
General Belgrano	3	3	1.135	100,0	40	2.190
General Donovan	6	6	1.278	80,7	67	3.088
General Güemes	40	65	7.971	74,7	418	18.632
Independencia	6	6	2.204	100,0	73	5.273
Libertad	4	5	1.052	100,0	61	2.723
Libertador General San Martín	26	30	6.106	88,8	280	12.922
Maipú	6	11	1.999	88,9	103	4.538
Mayor Luis J Fontana	17	18	5.703	75,2	261	11.741
O Higgins	6	8	1.990	95,8	60	3.949
Presidencia de la Plaza	3	4	1.214	88,6	50	2.510
Quitilipi	8	12	3.218	89,4	120	7.420
San Fernando	92	103	36.358	79,7	1.615	70.988
San Lorenzo	3	4	1.293	100,0	43	2.696
Sargento Cabral	7	7	1.585	83,9	104	4.570
Tapenaga	3	5	366	100,0	23	708

Notas:

El total de las Unidades Educativas (UE) por jurisdicción es menor o igual a la suma de los subtotales por departamento, ya que una UE puede localizar sus ofertas en uno o más departamentos.

El cálculo de Horas Cátedra (HC) incluye los Módulos convertidos a Horas Cátedra, bajo la relación 1 módulo = 1,5 Horas Cátedra. El total de HC puede diferir de la suma del subtotal de HC por departamento debido a la naturaleza del cálculo.

Fuente: Relevamiento Anual 2020. RedFIE-DIE.

Chaco. Nivel Superior No Universitario

5.7.4. Educación común. Unidades educativas, unidades de servicio, alumnos, cargos y horas por departamento. Resumen jurisdiccional

Departamento	Unidades educativas	Unidades de servicio	Alumnos	Porcentaje estatal	Cargos	Horas
Total	108	171	65.903	69,5	1.960	66.707
12 de Octubre	2	2	1.499	100,0	17	1.421
1° de Mayo	1	2	124	100,0	2	80
25 de Mayo	2	2	2.710	73,0	46	1.875
2 de Abril	1	1	287	100,0	5	587
9 de Julio	1	1	2.082	100,0	27	1.960
Almirante Brown	4	5	2.129	100,0	19	2.620
Bermejo	5	7	1.561	93,8	26	2.148
Chacabuco	5	5	1.671	54,3	46	2.374
Comandante Fernández	13	13	4.295	44,2	158	4.101
Fray Justo Santa María De Oro	1	2	964	100,0	10	848
General Belgrano	1	1	422	100,0	4	411
General Donovan	3	4	1.466	53,3	20	1.019
General Güemes	10	20	4.005	77,7	124	4.468
Independencia	3	3	436	89,7	10	823
Libertad	2	2	328	100,0	9	805
Libertador General San Martín	10	11	6.211	96,1	102	4.891
Maipú	3	6	1.543	100,0	21	1.521
Mayor Luis J Fontana	7	8	3.414	77,7	100	3.321
O Higgins	3	4	1.624	77,8	18	1.532
Presidencia de la Plaza	1	1	655	100,0	4	500
Quitilipi	3	3	1.509	86,8	22	1.165
San Fernando	56	61	24.197	47,0	1.120	25.166
San Lorenzo	1	1	674	100,0	10	790
Sargento Cabral	3	3	1.726	100,0	24	1.963
Tapenaga	2	3	371	79,8	16	318

Notas:

El total de las Unidades Educativas (UE) por jurisdicción es menor o igual a la suma de los subtotales por departamento, ya que una UE puede localizar sus ofertas en uno o más departamentos.

El cálculo de Horas Cátedra (HC) incluye los Módulos convertidos a Horas Cátedra, bajo la relación 1 módulo = 1,5 Horas Cátedra. El total de HC puede diferir de la suma del subtotal de HC por departamento debido a la naturaleza del cálculo.

Fuente: Relevamiento Anual 2020. RedFIE-DIE.

Chubut

5.8. Educación común. Unidades educativas, unidades de servicio, alumnos, cargos y horas por departamento. Resumen jurisdiccional

Departamento	Unidades educativas	Unidades de servicio	Alumnos	Porcentaje estatal	Cargos	Horas
Total	656	760	156.937	85,4	15.141	152.253
Biedma	80	81	27.332	91,5	2.042	19.590
Cushamen	67	78	7.775	96,2	1.026	10.410
Escalante	179	194	56.490	78,3	5.459	45.451
Florentino Ameghino	3	3	392	100,0	50	305
Futaleufú	75	87	14.118	90,5	1.314	15.191
Gaiman	26	28	3.642	75,3	417	4.619
Gastre	12	15	268	100,0	85	713
Languiño	13	16	657	100,0	153	1.640
Mártires	4	4	150	100,0	37	906
Paso de Indios	8	9	408	100,0	108	1.010
Rawson	141	171	38.345	85,7	3.532	33.059
Río Senguer	21	27	1.622	100,0	286	4.156
Sarmiento	21	22	3.948	91,2	357	13.029
Tehuelches	13	14	1.444	100,0	171	1.343
Telsen	10	11	346	100,0	104	831

Notas:

El total de las Unidades Educativas (UE) por jurisdicción es menor o igual a la suma de los subtotales por departamento, ya que una UE puede localizar sus ofertas en uno o más departamentos.

El cálculo de Horas Cátedra (HC) incluye los Módulos convertidos a Horas Cátedra, bajo la relación 1 módulo = 1,5 Horas Cátedra. El total de HC puede diferir de la suma del subtotal de HC por departamento debido a la naturaleza del cálculo.

Fuente: Relevamiento Anual 2020. RedFIE-DIE.

Chubut. Nivel Inicial

5.8.1. Educación común. Unidades educativas, unidades de servicio, alumnos, cargos y horas por departamento. Resumen jurisdiccional

Departamento	Unidades educativas	Unidades de servicio	Alumnos	Porcentaje estatal	Cargos	Horas
Total	239	290	23.352	81,2	3.504	3.042
Biedma	31	32	4.175	85,5	513	235
Cushamen	23	27	1.076	96,0	167	173
Escalante	61	73	7.919	71,9	1.181	918
Florentino Ameghino	1	1	56	100,0	9	
Futaleufú	29	34	2.481	91,3	335	254
Gaiman	8	10	412	76,7	85	46
Gastre	5	5	48	100,0	23	
Languiñeo	5	5	126	100,0	36	36
Mártires	1	1	16	100,0	8	
Paso de Indios	3	3	75	100,0	10	
Rawson	49	75	5.699	79,5	922	1.186
Río Senguer	8	8	321	100,0	54	60
Sarmiento	8	9	644	93,9	111	78
Tehuelches	4	4	258	100,0	30	56
Telsen	3	3	46	100,0	20	

Notas:

Nivel Inicial incluye tanto Jardín Maternal y Jardín de Infantes.

El total de las Unidades Educativas (UE) por jurisdicción es menor o igual a la suma de los subtotales por departamento, ya que una UE puede localizar sus ofertas en uno o más departamentos.

El cálculo de Horas Cátedra (HC) incluye los Módulos convertidos a Horas Cátedra, bajo la relación 1 módulo = 1,5 Horas Cátedra. El total de HC puede diferir de la suma del subtotal de HC por departamento debido a la naturaleza del cálculo.

Fuente: Relevamiento Anual 2020. RedFIE-DIE.

Chubut. Nivel Primario

5.8.2. Educación común. Unidades educativas, unidades de servicio, alumnos, cargos y horas por departamento. Resumen jurisdiccional

Departamento	Unidades educativas	Unidades de servicio	Alumnos	Porcentaje estatal	Cargos	Horas
Total	242	242	61.616	85,6	5.772	4.101
Biedma	25	25	10.923	94,6	781	377
Cushamen	27	27	2.793	97,1	446	550
Escalante	62	62	23.579	76,9	1.842	1.366
Florentino Ameghino	1	1	174	100,0	24	12
Futaleufú	28	28	5.053	87,8	559	536
Gaiman	9	9	1.270	94,3	169	161
Gastre	5	5	107	100,0	43	
Languiño	5	5	239	100,0	66	151
Mártires	2	2	71	100,0	21	1
Paso de Indios	3	3	170	100,0	39	39
Rawson	49	49	14.125	86,0	1.368	671
Río Senguer	9	9	633	100,0	110	91
Sarmiento	8	8	1.721	96,1	168	125
Tehuelches	5	5	607	100,0	83	1
Telsen	4	4	151	100,0	53	20

Notas:

Nivel Primario incluye a los alumnos de Aprestamiento

El total de las Unidades Educativas (UE) por jurisdicción es menor o igual a la suma de los subtotales por departamento, ya que una UE puede localizar sus ofertas en uno o más departamentos.

El cálculo de Horas Cátedra (HC) incluye los Módulos convertidos a Horas Cátedra, bajo la relación 1 módulo = 1,5 Horas Cátedra. El total de HC puede diferir de la suma del subtotal de HC por departamento debido a la naturaleza del cálculo.

Fuente: Relevamiento Anual 2020. RedFIE-DIE.

Chubut. Nivel Secundario

5.8.3. Educación común. Unidades educativas, unidades de servicio, alumnos, cargos y horas por departamento. Resumen jurisdiccional

Departamento	Unidades educativas	Unidades de servicio	Alumnos	Porcentaje estatal	Cargos	Horas
Total	144	180	59.530	86,6	5.139	117.206
Biedma	19	19	10.925	92,2	618	16.840
Cushamen	13	18	2.813	94,0	367	5.854
Escalante	45	45	20.687	81,7	2.115	33.175
Florentino Ameghino	1	1	162	100,0	17	293
Futaleufú	14	20	5.046	89,8	375	10.731
Gaiman	9	9	1.960	62,8	163	4.425
Gastre	2	5	113	100,0	19	713
Languiñeo	3	6	292	100,0	51	1.453
Mártires	1	1	63	100,0	8	906
Paso de Indios	2	3	163	100,0	59	971
Rawson	31	33	14.595	88,5	1.058	23.995
Río Senguer	3	8	541	100,0	122	3.380
Sarmiento	4	4	1.468	83,7	78	12.548
Tehuelches	3	4	553	100,0	58	1.111
Telsen	3	4	149	100,0	31	811

Notas:

El total de las Unidades Educativas (UE) por jurisdicción es menor o igual a la suma de los subtotaes por departamento, ya que una UE puede localizar sus ofertas en uno o más departamentos.

El cálculo de Horas Cátedra (HC) incluye los Módulos convertidos a Horas Cátedra, bajo la relación 1 módulo = 1,5 Horas Cátedra. El total de HC puede diferir de la suma del subtotal de HC por departamento debido a la naturaleza del cálculo.

Fuente: Relevamiento Anual 2020. RedFIE-DIE.

Chubut. Nivel Superior No Universitario

5.8.4. Educación común. Unidades educativas, unidades de servicio, alumnos, cargos y horas por departamento. Resumen jurisdiccional

Departamento	Unidades educativas	Unidades de servicio	Alumnos	Porcentaje estatal	Cargos	Horas
Total	31	48	12.439	85,9	726	27.997
Biedma	5	5	1.309	78,3	130	2.174
Cushamen	4	6	1.093	100,0	46	3.864
Escalante	11	14	4.305	81,3	321	9.992
Florentino Ameghino						
Futaleufú	4	5	1.538	100,0	45	3.674
Gaiman						
Gastre						
Languiño						
Mártires						
Paso de Indios						
Rawson	12	14	3.926	83,1	184	7.210
Río Senguer	1	2	127	100,0		629
Sarmiento	1	1	115	100,0		278
Tehuelches	1	1	26	100,0		176
Telsen						

Notas:

El total de las Unidades Educativas (UE) por jurisdicción es menor o igual a la suma de los subtotales por departamento, ya que una UE puede localizar sus ofertas en uno o más departamentos.

El cálculo de Horas Cátedra (HC) incluye los Módulos convertidos a Horas Cátedra, bajo la relación 1 módulo = 1,5 Horas Cátedra. El total de HC puede diferir de la suma del subtotal de HC por departamento debido a la naturaleza del cálculo.

Fuente: Relevamiento Anual 2020. RedFIE-DIE.

Entre Ríos

5.9. Educación común. Unidades educativas, unidades de servicio, alumnos, cargos y horas por departamento. Resumen jurisdiccional

Departamento	Unidades educativas	Unidades de servicio	Alumnos	Porcentaje estatal	Cargos	Horas
Total	3.097	3.135	350.486	73,3	27.606	418.755
Colón	132	134	17.066	85,1	1.096	15.870
Concordia	262	262	53.747	78,5	3.899	53.686
Diamante	142	144	11.980	69,2	1.052	14.994
Federación	173	174	18.772	70,8	1.382	14.647
Federal	127	127	7.798	79,5	722	7.821
Feliciano	67	67	5.256	81,1	439	4.583
Gualeguay	126	130	15.395	85,6	1.084	35.938
Gualeguaychú	273	275	30.996	64,4	2.273	32.680
Islas del Ibicuy	60	61	3.931	83,3	390	4.348
La Paz	225	225	21.129	80,4	1.917	24.494
Nogoyá	192	196	11.008	67,7	1.055	35.907
Paraná	624	627	89.740	62,6	7.244	108.102
San Salvador	45	46	5.319	88,4	320	4.567
Tala	103	104	7.765	84,9	591	11.291
Uruguay	238	239	26.161	74,5	2.026	24.948
Victoria	113	125	10.680	79,9	977	11.935
Villaguay	196	199	13.743	87,3	1.139	12.944

Notas:

El total de las Unidades Educativas (UE) por jurisdicción es menor o igual a la suma de los subtotales por departamento, ya que una UE puede localizar sus ofertas en uno o más departamentos.

El cálculo de Horas Cátedra (HC) incluye los Módulos convertidos a Horas Cátedra, bajo la relación 1 módulo = 1,5 Horas Cátedra. El total de HC puede diferir de la suma del subtotal de HC por departamento debido a la naturaleza del cálculo.

Fuente: Relevamiento Anual 2020. RedFIE-DIE.

Entre Ríos. Nivel Inicial

5.9.1. Educación común. Unidades educativas, unidades de servicio, alumnos, cargos y horas por departamento. Resumen jurisdiccional

Departamento	Unidades educativas	Unidades de servicio	Alumnos	Porcentaje estatal	Cargos	Horas
Total	1.192	1.192	53.686	69,8	3.863	1.753
Colón	53	53	2.556	77,6	184	70
Concordia	105	105	7.199	73,3	514	84
Diamante	55	55	1.857	71,7	137	
Federación	67	67	2.930	66,8	182	52
Federal	52	52	1.095	79,1	96	
Feliciano	27	27	774	76,7	45	
Gualeguay	45	45	2.126	86,4	132	1
Gualeguaychú	106	106	4.540	59,8	350	348
Islas del Ibicuy	24	24	650	78,5	53	20
La Paz	87	87	3.048	79,4	194	40
Nogoyá	76	76	2.231	59,4	165	4
Paraná	230	230	14.804	59,4	1.121	618
San Salvador	19	19	825	83,5	48	6
Tala	37	37	1.301	82,6	87	
Uruguay	89	89	3.952	71,0	281	290
Victoria	45	45	1.825	85,5	131	200
Villaguay	75	75	1.973	86,7	143	20

Notas:

Nivel Inicial incluye tanto Jardín Maternal y Jardín de Infantes.

El total de las Unidades Educativas (UE) por jurisdicción es menor o igual a la suma de los subtotales por departamento, ya que una UE puede localizar sus ofertas en uno o más departamentos.

El cálculo de Horas Cátedra (HC) incluye los Módulos convertidos a Horas Cátedra, bajo la relación 1 módulo = 1,5 Horas Cátedra. El total de HC puede diferir de la suma del subtotal de HC por departamento debido a la naturaleza del cálculo.

Fuente: Relevamiento Anual 2020. RedFIE-DIE.

Entre Ríos. Nivel Primario

5.9.2. Educación común. Unidades educativas, unidades de servicio, alumnos, cargos y horas por departamento. Resumen jurisdiccional

Departamento	Unidades educativas	Unidades de servicio	Alumnos	Porcentaje estatal	Cargos	Horas
Total	1.270	1.270	140.841	72,8	15.710	21.426
Colón	53	53	6.797	90,5	660	1.059
Concordia	89	89	22.413	76,0	2.117	3.081
Diamante	56	56	4.562	66,0	552	796
Federación	76	76	8.292	65,9	874	885
Federal	56	56	3.058	78,0	420	741
Feliciano	29	29	1.823	71,5	290	296
Guaaleguay	56	56	5.950	87,7	627	729
Guaaleguaychú	111	111	11.974	67,7	1.260	1.807
Islas del Ibicuy	25	25	1.544	80,8	244	323
La Paz	99	99	8.032	80,1	1.260	1.989
Nogoyá	90	90	4.071	68,9	531	1.107
Paraná	228	228	36.648	61,9	3.972	4.847
San Salvador	19	19	2.235	78,4	207	291
Tala	47	47	2.971	83,6	362	334
Uruguay	97	97	10.914	75,9	1.144	1.772
Victoria	44	44	3.857	83,1	487	1.008
Villaguay	95	95	5.700	88,1	703	361

Notas:

Nivel Primario incluye a los alumnos de Aprestamiento

El total de las Unidades Educativas (UE) por jurisdicción es menor o igual a la suma de los subtotales por departamento, ya que una UE puede localizar sus ofertas en uno o más departamentos.

El cálculo de Horas Cátedra (HC) incluye los Módulos convertidos a Horas Cátedra, bajo la relación 1 módulo = 1,5 Horas Cátedra. El total de HC puede diferir de la suma del subtotal de HC por departamento debido a la naturaleza del cálculo.

Fuente: Relevamiento Anual 2020. RedFIE-DIE.

Entre Ríos. Nivel Secundario

5.9.3. Educación común. Unidades educativas, unidades de servicio, alumnos, cargos y horas por departamento. Resumen jurisdiccional

Departamento	Unidades educativas	Unidades de servicio	Alumnos	Porcentaje estatal	Cargos	Horas
Total	542	570	128.381	75,4	6.770	294.024
Colón	24	25	6.209	78,6	237	13.055
Concordia	57	57	18.627	83,0	1.019	42.853
Diamante	26	26	4.530	70,1	242	11.143
Federación	28	29	7.111	77,5	315	13.465
Federal	16	16	2.935	83,8	148	6.839
Feliciano	10	10	1.965	84,9	97	3.880
Gualedguay	18	22	5.456	84,5	278	11.476
Gualedguaychú	46	47	11.721	65,1	514	26.198
Islas del Ibicuy	10	10	1.411	84,5	88	3.546
La Paz	34	34	7.224	77,6	414	20.148
Nogoyá	22	26	3.886	69,8	286	9.862
Paraná	141	141	33.602	66,2	1.858	80.065
San Salvador	6	6	1.970	100,0	60	4.210
Tala	15	16	2.722	84,5	125	6.690
Uruguay	49	50	10.573	76,9	568	21.983
Victoria	18	30	3.333	80,6	252	7.937
Villaguay	22	25	5.106	88,4	269	10.674

Notas:

El total de las Unidades Educativas (UE) por jurisdicción es menor o igual a la suma de los subtotales por departamento, ya que una UE puede localizar sus ofertas en uno o más departamentos.

El cálculo de Horas Cátedra (HC) incluye los Módulos convertidos a Horas Cátedra, bajo la relación 1 módulo = 1,5 Horas Cátedra. El total de HC puede diferir de la suma del subtotal de HC por departamento debido a la naturaleza del cálculo.

Fuente: Relevamiento Anual 2020. RedFIE-DIE.

Entre Ríos. Nivel Superior No Universitario

5.9.4. Educación común. Unidades educativas, unidades de servicio, alumnos, cargos y horas por departamento. Resumen jurisdiccional

Departamento	Unidades educativas	Unidades de servicio	Alumnos	Porcentaje estatal	Cargos	Horas
Total	93	103	27.578	73,5	1.263	102.801
Colón	2	3	1.504	100,0	15	1.809
Concordia	11	11	5.508	79,9	249	7.714
Diamante	5	7	1.031	74,4	121	3.255
Federación	2	2	439	80,4	11	260
Federal	3	3	710	69,0	58	397
Feliciano	1	1	694	100,0	7	425
Gualeduay	7	7	1.863	80,8	47	23.761
Gualeduaychú	10	11	2.761	54,4	149	4.504
Islas del Ibicuy	1	2	326	100,0	5	485
La Paz	5	5	2.825	89,2	49	2.414
Nogoyá	4	4	820	73,9	73	24.956
Paraná	25	28	4.686	52,8	293	22.795
San Salvador	1	2	289	100,0	5	72
Tala	4	4	771	95,7	17	4.280
Uruguay	3	3	722	37,5	33	941
Victoria	6	6	1.665	65,0	107	2.810
Villaguay	4	4	964	78,7	24	1.923

Notas:

El total de las Unidades Educativas (UE) por jurisdicción es menor o igual a la suma de los subtotales por departamento, ya que una UE puede localizar sus ofertas en uno o más departamentos.

El cálculo de Horas Cátedra (HC) incluye los Módulos convertidos a Horas Cátedra, bajo la relación 1 módulo = 1,5 Horas Cátedra. El total de HC puede diferir de la suma del subtotal de HC por departamento debido a la naturaleza del cálculo.

Fuente: Relevamiento Anual 2020. RedFIE-DIE.

Formosa

5.10. Educación común. Unidades educativas, unidades de servicio, alumnos, cargos y horas por departamento. Resumen jurisdiccional

Departamento	Unidades educativas	Unidades de servicio	Alumnos	Porcentaje estatal	Cargos	Horas
Total	913	1.460	172.256	88,07	12.344	106.566
Bermejo	73	130	6.052	91,9	588	3.027
Formosa	226	273	69.581	83,3	4.810	40.523
Laishi	40	64	5.447	86,5	426	4.606
Matacos	25	53	5.892	100,0	343	3.419
Patiño	202	328	25.084	91,4	1.843	15.449
Pilagás	50	82	5.604	100,0	474	4.148
Pilcomayo	116	180	26.266	86,2	1.610	17.715
Pirane	142	240	20.723	90,8	1.664	14.306
Ramón Lista	58	110	7.607	100,0	586	3.373

Notas:

El total de las Unidades Educativas (UE) por jurisdicción es menor o igual a la suma de los subtotales por departamento, ya que una UE puede localizar sus ofertas en uno o más departamentos.

El cálculo de Horas Cátedra (HC) incluye los Módulos convertidos a Horas Cátedra, bajo la relación 1 módulo = 1,5 Horas Cátedra. El total de HC puede diferir de la suma del subtotal de HC por departamento debido a la naturaleza del cálculo.

Fuente: Relevamiento Anual 2020. RedFIE-DIE.

Formosa. Nivel Inicial

5.10.1. Educación común. Unidades educativas, unidades de servicio, alumnos, cargos y horas por departamento.
Resumen jurisdiccional

Departamento	Unidades educativas	Unidades de servicio	Alumnos	Porcentaje estatal	Cargos	Horas
Total	140	492	21.416	75,6	1.843	114
Bermejo	8	47	743	94,1	95	
Formosa	63	103	9.367	65,8	760	89
Laishi	5	19	607	79,1	49	24
Matacos	2	15	574	100,0	56	
Patiño	26	109	2.971	80,6	290	
Pilagás	5	27	618	100,0	59	
Pilcomayo	20	68	3.312	80,3	224	1
Pirane	16	68	2.391	74,1	211	
Ramón Lista	4	36	833	100,0	99	

Notas:

Nivel Inicial incluye tanto Jardín Maternal y Jardín de Infantes.

El total de las Unidades Educativas (UE) por jurisdicción es menor o igual a la suma de los subtotales por departamento, ya que una UE puede localizar sus ofertas en uno o más departamentos.

El cálculo de Horas Cátedra (HC) incluye los Módulos convertidos a Horas Cátedra, bajo la relación 1 módulo = 1,5 Horas Cátedra. El total de HC puede diferir de la suma del subtotal de HC por departamento debido a la naturaleza del cálculo.

Fuente: Relevamiento Anual 2020. RedFIE-DIE.

Formosa. Nivel Primario

5.10.2. Educación común. Unidades educativas, unidades de servicio, alumnos, cargos y horas por departamento. Resumen jurisdiccional

Departamento	Unidades educativas	Unidades de servicio	Alumnos	Porcentaje estatal	Cargos	Horas
Total	507	583	72.390	90,41	6.965	189
Bermejo	46	61	2.792	93,7	337	
Formosa	87	89	28.615	87,0	2.413	142
Laishi	20	23	2.225	79,4	239	7
Matacos	18	25	2.601	100,0	247	
Patíño	117	132	10.641	91,5	1.084	21
Pilagas	31	34	2.333	100,0	279	
Pilcomayo	60	60	11.100	91,2	995	
Pirane	87	100	8.610	91,7	963	19
Ramón Lista	44	59	3.473	100,0	408	

Notas:

Nivel Primario incluye a los alumnos de Aprestamiento

El total de las Unidades Educativas (UE) por jurisdicción es menor o igual a la suma de los subtotales por departamento, ya que una UE puede localizar sus ofertas en uno o más departamentos.

El cálculo de Horas Cátedra (HC) incluye los Módulos convertidos a Horas Cátedra, bajo la relación 1 módulo = 1,5 Horas Cátedra. El total de HC puede diferir de la suma del subtotal de HC por departamento debido a la naturaleza del cálculo.

Fuente: Relevamiento Anual 2020. RedFIE-DIE.

Formosa. Nivel Secundario

5.10.3. Educación común. Unidades educativas, unidades de servicio, alumnos, cargos y horas por departamento. Resumen jurisdiccional

Departamento	Unidades educativas	Unidades de servicio	Alumnos	Porcentaje estatal	Cargos	Horas
Total	225	337	62.480	89,5	3.075	85.702
Bermejo	18	21	2.137	87,5	152	2.730
Formosa	60	65	26.467	86,9	1.375	32.997
Laishi	14	18	2.049	92,8	125	3.697
Matacos	4	12	2.069	100,0	37	2.108
Patiño	50	77	7.947	93,1	409	11.567
Pilagás	12	19	2.206	100,0	129	3.465
Pilcomayo	29	45	9.511	83,9	336	14.125
Pirane	34	67	7.416	92,3	443	12.164
Ramón Lista	8	13	2.678	100,0	69	2.849

Notas:

El total de las Unidades Educativas (UE) por jurisdicción es menor o igual a la suma de los subtotales por departamento, ya que una UE puede localizar sus ofertas en uno o más departamentos.

El cálculo de Horas Cátedra (HC) incluye los Módulos convertidos a Horas Cátedra, bajo la relación 1 módulo = 1,5 Horas Cátedra. El total de HC puede diferir de la suma del subtotal de HC por departamento debido a la naturaleza del cálculo.

Fuente: Relevamiento Anual 2020. RedFIE-DIE.

Formosa. Nivel Superior No Universitario

5.10.4. Educación común. Unidades educativas, unidades de servicio, alumnos, cargos y horas por departamento. Resumen jurisdiccional

Departamento	Unidades educativas	Unidades de servicio	Alumnos	Porcentaje estatal	Cargos	Horas
Total	41	48	15.970	88,4	461	20.561
Bermejo	1	1	380	100,0	4	297
Formosa	16	16	5.132	75,9	262	7.295
Laishi	1	4	566	100,0	13	878
Matacos	1	1	648	100,0	3	1.311
Patíño	9	10	3.525	95,8	60	3.861
Pilagás	2	2	447	100,0	7	683
Pilcomayo	7	7	2.343	79,8	55	3.589
Pirane	5	5	2.306	100,0	47	2.123
Ramón Lista	2	2	623	100,0	10	524

Notas:

El total de las Unidades Educativas (UE) por jurisdicción es menor o igual a la suma de los subtotales por departamento, ya que una UE puede localizar sus ofertas en uno o más departamentos.

El cálculo de Horas Cátedra (HC) incluye los Módulos convertidos a Horas Cátedra, bajo la relación 1 módulo = 1,5 Horas Cátedra. El total de HC puede diferir de la suma del subtotal de HC por departamento debido a la naturaleza del cálculo.

Fuente: Relevamiento Anual 2020. RedFIE-DIE.

Jujuy

5.11. Educación común. Unidades educativas, unidades de servicio, alumnos, cargos y horas por departamento. Resumen jurisdiccional

Departamento	Unidades educativas	Unidades de servicio	Alumnos	Porcentaje estatal	Cargos	Horas
Total	1.055	1.162	214.923	83,1	15.644	162.099
Cochinoca	74	76	4.641	100,0	434	5.113
Doctor Manuel Belgrano	268	294	87.917	71,6	5.979	62.709
El Carmen	111	115	31.288	90,1	1.955	17.679
Humahuaca	79	89	6.284	100,0	563	9.343
Ledesma	72	83	24.611	88,8	1.545	15.924
Palpala	55	57	14.394	84,0	1.074	9.614
Rinconada	33	34	569	100,0	120	2.070
San Antonio	14	14	967	100,0	118	691
San Pedro	102	113	23.135	87,7	1.820	17.159
Santa Bárbara	35	35	5.101	98,1	400	3.437
Santa Catalina	41	41	714	100,0	177	2.472
Susques	28	30	1.166	100,0	159	3.292
Tilcara	44	45	4.483	98,4	361	3.649
Tumbaya	33	33	1.070	100,0	164	1.098
Valle Grande	20	21	682	100,0	109	2.265
Yavi	79	82	7.901	96,5	666	5.584

Notas:

El total de las Unidades Educativas (UE) por jurisdicción es menor o igual a la suma de los subtotales por departamento, ya que una UE puede localizar sus ofertas en uno o más departamentos.

El cálculo de Horas Cátedra (HC) incluye los Módulos convertidos a Horas Cátedra, bajo la relación 1 módulo = 1,5 Horas Cátedra. El total de HC puede diferir de la suma del subtotal de HC por departamento debido a la naturaleza del cálculo.

Fuente: Relevamiento Anual 2020. RedFIE-DIE.

Jujuy. Nivel Inicial

5.11.1. Educación común. Unidades educativas, unidades de servicio, alumnos, cargos y horas por departamento. Resumen jurisdiccional

Departamento	Unidades educativas	Unidades de servicio	Alumnos	Porcentaje estatal	Cargos	Horas
Total	403	451	30.865	78,8	2.672	57
Cochinoca	29	31	618	100,0	58	
Doctor Manuel Belgrano	95	112	13.735	68,7	1.253	22
El Carmen	42	44	4.050	87,3	282	
Humahuaca	30	31	736	100,0	62	35
Ledesma	23	31	3.583	91,7	274	
Palpala	19	21	1.565	73,7	121	
Rinconada	14	14	112	100,0	15	
San Antonio	6	6	146	100,0	11	
San Pedro	36	46	3.241	79,8	310	
Santa Bárbara	14	14	784	87,4	53	
Santa Catalina	16	16	118	100,0	19	
Susques	10	10	184	100,0	16	
Tilcara	17	18	551	96,4	40	
Tumbaya	14	14	199	100,0	18	
Valle Grande	6	6	98	100,0	11	
Yavi	34	37	1.145	79,6	129	

Notas:

Nivel Inicial incluye tanto Jardín Maternal y Jardín de Infantes.

El total de las Unidades Educativas (UE) por jurisdicción es menor o igual a la suma de los subtotales por departamento, ya que una UE puede localizar sus ofertas en uno o más departamentos.

El cálculo de Horas Cátedra (HC) incluye los Módulos convertidos a Horas Cátedra, bajo la relación 1 módulo = 1,5 Horas Cátedra. El total de HC puede diferir de la suma del subtotal de HC por departamento debido a la naturaleza del cálculo.

Fuente: Relevamiento Anual 2020. RedFIE-DIE.

Jujuy. Nivel Primario

5.11.2. Educación común. Unidades educativas, unidades de servicio, alumnos, cargos y horas por departamento.
Resumen jurisdiccional

Departamento	Unidades educativas	Unidades de servicio	Alumnos	Porcentaje estatal	Cargos	Horas
Total	427	427	93.659	87,1	8.944	46
Cochinoca	33	33	1.912	100,0	297	
Doctor Manuel Belgrano	87	87	34.875	75,8	2.996	46
El Carmen	42	42	15.056	92,8	1.230	
Humahuaca	35	35	2.638	100,0	352	
Ledesma	27	27	11.175	94,3	927	
Palpala	22	22	7.291	87,1	638	
Rinconada	14	14	295	100,0	85	
San Antonio	6	6	513	100,0	81	
San Pedro	41	41	10.368	91,1	1.046	
Santa Bárbara	14	14	2.590	100,0	273	
Santa Catalina	16	16	295	100,0	113	
Susques	10	10	573	100,0	109	
Tilcara	20	20	1.809	97,1	211	
Tumbaya	15	15	564	100,0	121	
Valle Grande	9	9	300	100,0	79	
Yavi	36	36	3.405	100,0	386	

Notas:

Nivel Primario incluye a los alumnos de Aprestamiento

El total de las Unidades Educativas (UE) por jurisdicción es menor o igual a la suma de los subtotales por departamento, ya que una UE puede localizar sus ofertas en uno o más departamentos.

El cálculo de Horas Cátedra (HC) incluye los Módulos convertidos a Horas Cátedra, bajo la relación 1 módulo = 1,5 Horas Cátedra. El total de HC puede diferir de la suma del subtotal de HC por departamento debido a la naturaleza del cálculo.

Fuente: Relevamiento Anual 2020. RedFIE-DIE.

Jujuy. Nivel Secundario

5.11.3. Educación común. Unidades educativas, unidades de servicio, alumnos, cargos y horas por departamento. Resumen jurisdiccional

Departamento	Unidades educativas	Unidades de servicio	Alumnos	Porcentaje estatal	Cargos	Horas
Total	192	224	66.002	84,3	3.408	130.336
Cochinoca	11	11	1.560	100,0	74	4.719
Doctor Manuel Belgrano	61	64	25.591	74,6	1.383	46.854
El Carmen	24	24	9.630	88,0	373	14.647
Humahuaca	12	20	1.723	100,0	121	8.180
Ledesma	17	17	7.748	83,7	298	13.198
Palpala	12	12	4.951	83,6	296	8.237
Rinconada	5	6	162	100,0	20	2.070
San Antonio	2	2	308	100,0	26	691
San Pedro	21	21	7.277	91,0	406	12.712
Santa Bárbara	6	6	1.692	100,0	72	3.344
Santa Catalina	9	9	301	100,0	45	2.472
Susques	7	9	397	100,0	32	3.286
Tilcara	6	6	1.648	100,0	83	2.886
Tumbaya	4	4	307	100,0	25	1.098
Valle Grande	5	6	284	100,0	19	2.265
Yavi	7	7	2.423	100,0	135	3.677

Notas:

El total de las Unidades Educativas (UE) por jurisdicción es menor o igual a la suma de los subtotales por departamento, ya que una UE puede localizar sus ofertas en uno o más departamentos.

El cálculo de Horas Cátedra (HC) incluye los Módulos convertidos a Horas Cátedra, bajo la relación 1 módulo = 1,5 Horas Cátedra. El total de HC puede diferir de la suma del subtotal de HC por departamento debido a la naturaleza del cálculo.

Fuente: Relevamiento Anual 2020. RedFIE-DIE.

Jujuy. Nivel Superior No Universitario

5.11.4. Educación común. Unidades educativas, unidades de servicio, alumnos, cargos y horas por departamento. Resumen jurisdiccional

Departamento	Unidades educativas	Unidades de servicio	Alumnos	Porcentaje estatal	Cargos	Horas
Total	33	60	24.397	69,7	620	31.660
Cochinoca	1	1	551	100,0	5	394
Doctor Manuel Belgrano	25	31	13.716	58,6	347	15.787
El Carmen	3	5	2.552	86,2	70	3.032
Humahuaca	2	3	1.187	100,0	28	1.128
Ledesma	5	8	2.105	73,5	46	2.726
Palpala	2	2	587	75,6	19	1.377
Rinconada						
San Antonio						
San Pedro	4	5	2.249	72,5	58	4.447
Santa Bárbara	1	1	35	100,0	2	93
Santa Catalina						
Susques	1	1	12	100,0	2	6
Tilcara	1	1	475	100,0	27	763
Tumbaya						
Valle Grande						
Yavi	2	2	928	95,3	16	1.907

Notas:

El total de las Unidades Educativas (UE) por jurisdicción es menor o igual a la suma de los subtotales por departamento, ya que una UE puede localizar sus ofertas en uno o más departamentos.

El cálculo de Horas Cátedra (HC) incluye los Módulos convertidos a Horas Cátedra, bajo la relación 1 módulo = 1,5 Horas Cátedra. El total de HC puede diferir de la suma del subtotal de HC por departamento debido a la naturaleza del cálculo.

Fuente: Relevamiento Anual 2020. RedFIE-DIE.

La Pampa

5.12. Educación común. Unidades educativas, unidades de servicio, alumnos, cargos y horas por departamento.
Resumen jurisdiccional

Departamento	Unidades educativas	Unidades de servicio	Alumnos	Porcentaje estatal	Cargos	Horas
Total	441	585	84.358	83,9	8.131	85.200
Atreuco	18	23	2.216	77,6	241	1.933
Caleu Caleu	6	6	469	100,0	69	453
Capital	113	143	30.705	82,7	2.528	25.285
Catriló	13	16	1.899	82,0	186	1.799
Chalileo	7	7	740	100,0	111	930
Chapaleufú	20	27	2.765	77,8	287	2.329
Chical Co	7	8	364	100,0	80	430
Conhelo	22	30	3.007	100,0	305	2.954
Curacó	5	6	238	100,0	47	502
Guatraché	17	20	1.504	88,7	240	1.686
Hucal	12	15	1.401	63,7	172	1.069
Lihuel Calel	3	3	103	100,0	16	303
Limay Mahuida	5	5	100	100,0	15	232
Loventué	18	22	2.223	76,2	276	2.201
Maraco	63	78	16.220	80,6	1.384	25.125
Puelén	18	23	3.234	100,0	271	2.971
Quemú Quemú	15	19	1.867	76,0	223	1.655
Rancul	22	31	2.704	91,3	279	2.885
Realico	27	36	4.156	86,2	466	3.751
Toay	14	17	3.112	85,5	236	2.067
Trenel	11	13	1.118	86,9	139	989
Utracán	32	37	4.213	84,4	560	3.651

Notas:

El total de las Unidades Educativas (UE) por jurisdicción es menor o igual a la suma de los subtotales por departamento, ya que una UE puede localizar sus ofertas en uno o más departamentos.

El cálculo de Horas Cátedra (HC) incluye los Módulos convertidos a Horas Cátedra, bajo la relación 1 módulo = 1,5 Horas Cátedra. El total de HC puede diferir de la suma del subtotal de HC por departamento debido a la naturaleza del cálculo.

Fuente: Relevamiento Anual 2020. RedFIE-DIE.

La Pampa. Nivel Inicial

5.12.1. Educación común. Unidades educativas, unidades de servicio, alumnos, cargos y horas por departamento. Resumen jurisdiccional

Departamento	Unidades educativas	Unidades de servicio	Alumnos	Porcentaje estatal	Cargos	Horas
Total	85	201	11.924	85,0	1.113	
Atreuco	3	8	304	100,0	30	
Caleu Caleu	2	2	101	100,0	11	
Capital	28	56	4.279	77,8	450	
Catriló	3	6	283	100,0	30	
Chalileo	2	2	111	100,0	14	
Chapaleufú	4	9	433	82,9	34	
Chical Co	2	3	54	100,0		
Conhelo	4	10	436	100,0	26	
Curacó	1	2	36	100,0	10	
Guatraché	4	6	204	100,0	25	
Hucal	2	5	178	100,0		
Lihuel Calel	1	1	15	100,0		
Limay Mahuida	2	2	19	100,0		
Loventué	4	7	268	70,9	29	
Maraco	14	27	2.287	78,1	217	
Puelén	4	8	472	100,0	40	
Quemú Quemú	1	5	246	100,0	24	
Rancul	5	11	389	100,0	23	
Realico	4	11	608	88,0	56	
Toay	2	5	465	100,0	34	
Trenel	2	4	166	100,0	25	
Utracán	6	11	570	81,4	35	

Notas:

Nivel Inicial incluye tanto Jardín Maternal y Jardín de Infantes.

El total de las Unidades Educativas (UE) por jurisdicción es menor o igual a la suma de los subtotales por departamento, ya que una UE puede localizar sus ofertas en uno o más departamentos.

El cálculo de Horas Cátedra (HC) incluye los Módulos convertidos a Horas Cátedra, bajo la relación 1 módulo = 1,5 Horas Cátedra. El total de HC puede diferir de la suma del subtotal de HC por departamento debido a la naturaleza del cálculo.

Fuente: Relevamiento Anual 2020. RedFIE-DIE.

La Pampa. Nivel Primario

5.12.2. Educación común. Unidades educativas, unidades de servicio, alumnos, cargos y horas por departamento. Resumen jurisdiccional

Departamento	Unidades educativas	Unidades de servicio	Alumnos	Porcentaje estatal	Cargos	Horas
Total	197	197	33.993	89,6	3.955	91
Atreuco	8	8	933	100,0	134	
Caleu Caleu	3	3	179	100,0	39	
Capital	42	42	11.936	86,1	1.205	86
Catriló	6	6	805	100,0	111	
Chalileo	2	2	323	100,0	38	
Chapaleufú	9	9	1.130	86,6	163	
Chical Co	3	3	154	100,0	40	
Conhelo	10	10	1.284	100,0	185	
Curacó	2	2	108	100,0	28	
Guatraché	7	7	579	100,0	102	
Hucal	5	5	565	100,0	88	
Lihuel Calel	1	1	46	100,0	13	
Limay Mahuida	2	2	46	100,0	12	
Loventué	7	7	884	75,0	121	
Maraco	25	25	6.459	83,2	630	
Puelén	8	8	1.433	100,0	134	5
Quemú Quemú	8	8	776	100,0	116	
Rancul	11	11	1.118	100,0	162	
Realico	12	12	1.641	93,1	202	
Toay	7	7	1.367	100,0	136	
Trenel	5	5	488	100,0	79	
Utracán	14	14	1.739	82,2	217	

Notas:

Nivel Primario incluye a los alumnos de Aprestamiento

El total de las Unidades Educativas (UE) por jurisdicción es menor o igual a la suma de los subtotales por departamento, ya que una UE puede localizar sus ofertas en uno o más departamentos.

El cálculo de Horas Cátedra (HC) incluye los Módulos convertidos a Horas Cátedra, bajo la relación 1 módulo = 1,5 Horas Cátedra. El total de HC puede diferir de la suma del subtotal de HC por departamento debido a la naturaleza del cálculo.

Fuente: Relevamiento Anual 2020. RedFIE-DIE.

La Pampa. Nivel Secundario

5.12.3. Educación común. Unidades educativas, unidades de servicio, alumnos, cargos y horas por departamento. Resumen jurisdiccional

Departamento	Unidades educativas	Unidades de servicio	Alumnos	Porcentaje estatal	Cargos	Horas
Total	141	162	34.507	79,0	2.850	68.175
Atreuco	6	6	918	45,9	73	1.818
Caleu Caleu	1	1	189	100,0	19	453
Capital	35	37	11.997	82,8	789	22.183
Catriló	4	4	811	57,8	45	1.799
Chalileo	2	2	294	100,0	54	903
Chapaleufú	7	9	1.202	67,6	90	2.329
Chical Co	2	2	156	100,0	40	430
Conhelo	7	9	1.211	100,0	86	2.873
Curacó	2	2	94	100,0	9	502
Guatraché	5	6	704	78,3	108	1.646
Hucal	4	4	635	23,6	67	1.054
Lihuel Calel	1	1	42	100,0	3	303
Limay Mahuida	1	1	35	100,0	3	232
Loventué	6	7	971	76,2	120	1.986
Maraco	20	22	6.579	82,2	506	12.216
Puelén	5	6	1.297	100,0	87	2.937
Quemú Quemú	5	5	825	45,6	63	1.558
Rancul	6	9	1.197	80,4	94	2.885
Realico	10	11	1.860	79,3	191	3.735
Toay	4	4	1.272	64,5	65	2.030
Trenel	4	4	464	68,5	35	989
Utracán	10	10	1.754	86,1	303	3.314

Notas:

El total de las Unidades Educativas (UE) por jurisdicción es menor o igual a la suma de los subtotales por departamento, ya que una UE puede localizar sus ofertas en uno o más departamentos.

El cálculo de Horas Cátedra (HC) incluye los Módulos convertidos a Horas Cátedra, bajo la relación 1 módulo = 1,5 Horas Cátedra. El total de HC puede diferir de la suma del subtotal de HC por departamento debido a la naturaleza del cálculo.

Fuente: Relevamiento Anual 2020. RedFIE-DIE.

La Pampa. Nivel Superior No Universitario

5.12.4. Educación común. Unidades educativas, unidades de servicio, alumnos, cargos y horas por departamento. Resumen jurisdiccional

Departamento	Unidades educativas	Unidades de servicio	Alumnos	Porcentaje estatal	Cargos	Horas
Total	18	25	3.934	73,4	213	17.025
Atreuco	1	1	61	100,0	4	115
Caleu Caleu						
Capital	8	8	2.493	75,0	84	3.102
Catriló						
Chalileo	1	1	12	100,0	5	27
Chapaleufú						
Chical Co						
Conhelo	1	1	76	100,0	8	81
Curacó						
Guatraché	1	1	17		5	40
Hucal	1	1	23		17	15
Lihuel Calel						
Limay Mahuida						
Loventué	1	1	100	100,0	6	215
Maraco	4	4	895	57,3	31	12.909
Puelén	1	1	32	100,0	10	34
Quemú Quemú	1	1	20	100,0	20	97
Rancul						
Realico	1	2	47	100,0	17	16
Toay	1	1	8	100,0	1	37
Trenel						
Utracán	2	2	150	100,0	5	337

Notas:

El total de las Unidades Educativas (UE) por jurisdicción es menor o igual a la suma de los subtotales por departamento, ya que una UE puede localizar sus ofertas en uno o más departamentos.

El cálculo de Horas Cátedra (HC) incluye los Módulos convertidos a Horas Cátedra, bajo la relación 1 módulo = 1,5 Horas Cátedra. El total de HC puede diferir de la suma del subtotal de HC por departamento debido a la naturaleza del cálculo.

Fuente: Relevamiento Anual 2020. RedFIE-DIE.

La Rioja

5.13. Educación común. Unidades educativas, unidades de servicio, alumnos, cargos y horas por departamento. Resumen jurisdiccional

Departamento	Unidades educativas	Unidades de servicio	Alumnos	Porcentaje estatal	Cargos	Horas
Total	825	921	105.201	88,0	9.320	140.687
Arauco	35	37	4.512	79,7	358	10.825
Capital	222	225	57.785	83,2	4.652	51.121
Castro Barros	14	17	1.077	100,0	126	1.213
Chamical	46	53	4.038	83,8	381	8.237
Chilecito	80	84	15.955	96,7	1.400	16.037
Coronel Felipe Varela	41	42	2.993	100,0	332	9.012
Famatina	23	35	1.925	100,0	231	5.222
General Angel V Peñaloza	29	36	873	79,6	138	826
General Belgrano	43	55	2.460	95,9	337	2.427
General Juan F Quiroga	59	65	1.170	100,0	129	11.537
General Lamadrid	5	6	546	100,0	50	4.869
General Ocampo	48	53	1.880	98,0	210	2.251
General San Martín	44	59	1.592	100,0	205	1.632
Independencia	25	26	666	74,3	69	3.188
Rosario Vera Peñaloza	82	88	5.030	100,0	421	9.578
Sanagasta	3	3	561	100,0	46	301
San Blas de los Sauces	10	17	1.298	72,3	116	1.077
Vinchina	19	20	840	100,0	119	1.334

Notas:

El total de las Unidades Educativas (UE) por jurisdicción es menor o igual a la suma de los subtotales por departamento, ya que una UE puede localizar sus ofertas en uno o más departamentos.

El cálculo de Horas Cátedra (HC) incluye los Módulos convertidos a Horas Cátedra, bajo la relación 1 módulo = 1,5 Horas Cátedra. El total de HC puede diferir de la suma del subtotal de HC por departamento debido a la naturaleza del cálculo.

Fuente: Relevamiento Anual 2020. RedFIE-DIE.

La Rioja. Nivel Inicial

5.13.1. Educación común. Unidades educativas, unidades de servicio, alumnos, cargos y horas por departamento. Resumen jurisdiccional

Departamento	Unidades educativas	Unidades de servicio	Alumnos	Porcentaje estatal	Cargos	Horas
Total	252	307	17.459	87,6	1.677	1.057
Arauco	12	13	746	80,3	47	1
Capital	89	90	9.933	81,3	1.016	883
Castro Barros	2	5	181	100,0	18	
Chamical	11	14	613	89,7	60	80
Chilecito	28	29	2.629	97,8	233	67
Coronel Felipe Varela	16	16	482	100,0	39	
Famatina	3	14	283	100,0	30	2
General Angel V Peñaloza	6	12	168	100,0	26	
General Belgrano	15	17	304	100,0	30	
General Juan F Quiroga	15	19	152	100,0	15	
General Lamadrid	1	2	91	100,0	7	
General Ocampo	9	11	291	87,3	32	6
General San Martín	8	17	260	100,0	25	
Independencia	6	6	83	100,0	6	
Rosario Vera Peñaloza	23	28	829	100,0	57	18
Sanagasta	1	1	106	100,0	11	
San Blas de los Sauces	1	6	174	100,0	18	
Vinchina	7	7	134	100,0	7	

Notas:

Nivel Inicial incluye tanto Jardín Maternal y Jardín de Infantes.

El total de las Unidades Educativas (UE) por jurisdicción es menor o igual a la suma de los subtotales por departamento, ya que una UE puede localizar sus ofertas en uno o más departamentos.

El cálculo de Horas Cátedra (HC) incluye los Módulos convertidos a Horas Cátedra, bajo la relación 1 módulo = 1,5 Horas Cátedra. El total de HC puede diferir de la suma del subtotal de HC por departamento debido a la naturaleza del cálculo.

Fuente: Relevamiento Anual 2020. RedFIE-DIE.

La Rioja. Nivel Primario

5.13.2. Educación común. Unidades educativas, unidades de servicio, alumnos, cargos y horas por departamento.
Resumen jurisdiccional

Departamento	Unidades educativas	Unidades de servicio	Alumnos	Porcentaje estatal	Cargos	Horas
Total	369	369	46.190	87,8	5.254	3.280
Arauco	13	13	2.094	81,6	218	59
Capital	84	84	25.580	80,9	2.524	1.445
Castro Barros	7	7	483	100,0	85	21
Chamical	24	24	1.667	88,1	199	92
Chilecito	31	31	7.551	97,6	782	394
Coronel Felipe Varela	18	18	1.185	100,0	163	22
Famatina	14	14	769	100,0	129	249
General Angel V Peñaloza	16	16	371	100,0	87	88
General Belgrano	21	21	854	100,0	184	92
General Juan F Quiroga	26	26	464	100,0	97	92
General Lamadrid	2	2	194	100,0	33	10
General Ocampo	29	29	788	100,0	121	61
General San Martín	25	25	752	100,0	147	244
Independencia	10	10	341	100,0	47	98
Rosario Vera Peñaloza	34	34	1.967	100,0	258	234
Sanagasta	1	1	293	100,0	28	
San Blas de los Sauces	7	7	488	100,0	82	57
Vinchina	7	7	349	100,0	70	22

Notas:

Nivel Primario incluye a los alumnos de Aprestamiento

El total de las Unidades Educativas (UE) por jurisdicción es menor o igual a la suma de los subtotales por departamento, ya que una UE puede localizar sus ofertas en uno o más departamentos.

El cálculo de Horas Cátedra (HC) incluye los Módulos convertidos a Horas Cátedra, bajo la relación 1 módulo = 1,5 Horas Cátedra. El total de HC puede diferir de la suma del subtotal de HC por departamento debido a la naturaleza del cálculo.

Fuente: Relevamiento Anual 2020. RedFIE-DIE.

La Rioja. Nivel Secundario

5.13.3. Educación común. Unidades educativas, unidades de servicio, alumnos, cargos y horas por departamento. Resumen jurisdiccional

Departamento	Unidades educativas	Unidades de servicio	Alumnos	Porcentaje estatal	Cargos	Horas
Total	165	206	31.670	85,3	1.914	67.032
Arauco	8	9	1.466	78,8	82	3.679
Capital	41	43	17.520	83,1	952	34.228
Castro Barros	4	4	294	100,0	17	1.015
Chamical	9	13	1.301	78,1	100	3.368
Chilecito	16	19	4.919	94,1	259	10.165
Coronel Felipe Varela	5	6	850	100,0	112	1.923
Famatina	4	5	594	100,0	54	1.428
General Angel V Peñaloza	6	7	235	24,3	15	591
General Belgrano	4	14	661	84,7	97	1.287
General Juan F Quiroga	17	19	363	100,0	14	909
General Lamadrid	1	1	163	100,0	4	427
General Ocampo	8	11	552	100,0	48	1.732
General San Martín	10	16	460	100,0	29	1.124
Independencia	8	9	187	8,6	9	470
Rosario Vera Peñaloza	20	21	1.349	100,0	69	2.579
Sanagasta	1	1	162	100,0	7	301
San Blas de los Sauces	1	3	360		13	670
Vinchina	4	5	234	100,0	33	1.136

Notas:

El total de las Unidades Educativas (UE) por jurisdicción es menor o igual a la suma de los subtotales por departamento, ya que una UE puede localizar sus ofertas en uno o más departamentos.

El cálculo de Horas Cátedra (HC) incluye los Módulos convertidos a Horas Cátedra, bajo la relación 1 módulo = 1,5 Horas Cátedra. El total de HC puede diferir de la suma del subtotal de HC por departamento debido a la naturaleza del cálculo.

Fuente: Relevamiento Anual 2020. RedFIE-DIE.

La Rioja. Nivel Superior No Universitario

5.13.4. Educación común. Unidades educativas, unidades de servicio, alumnos, cargos y horas por departamento. Resumen jurisdiccional

Departamento	Unidades educativas	Unidades de servicio	Alumnos	Porcentaje estatal	Cargos	Horas
Total	39	39	9.882	98,1	475	69.461
Arauco	2	2	206	64,6	11	7.086
Capital	8	8	4.752	99,9	160	14.605
Castro Barros	1	1	119	100,0	6	177
Chamical	2	2	457	76,2	22	4.738
Chilecito	5	5	856	100,0	126	5.471
Coronel Felipe Varela	2	2	476	100,0	18	7.067
Famatina	2	2	279	100,0	18	3.545
General Angel V Peñaloza	1	1	99	100,0	10	147
General Belgrano	3	3	641	100,0	26	1.048
General Juan F Quiroga	1	1	191	100,0	3	10.536
General Lamadrid	1	1	98	100,0	6	4.432
General Ocampo	2	2	249	100,0	9	452
General San Martín	1	1	120	100,0	4	264
Independencia	1	1	55	100,0	7	2.620
Rosario Vera Peñaloza	5	5	885	100,0	37	6.747
Sanagasta						
San Blas de los Sauces	1	1	276	100,0	3	350
Vinchina	1	1	123	100,0	9	176

Notas:

El total de las Unidades Educativas (UE) por jurisdicción es menor o igual a la suma de los subtotales por departamento, ya que una UE puede localizar sus ofertas en uno o más departamentos.

El cálculo de Horas Cátedra (HC) incluye los Módulos convertidos a Horas Cátedra, bajo la relación 1 módulo = 1,5 Horas Cátedra. El total de HC puede diferir de la suma del subtotal de HC por departamento debido a la naturaleza del cálculo.

Fuente: Relevamiento Anual 2020. RedFIE-DIE.

Mendoza

5.14. Educación común. Unidades educativas, unidades de servicio, alumnos, cargos y horas por departamento.
Resumen jurisdiccional

Departamento	Unidades educativas	Unidades de servicio	Alumnos	Porcentaje estatal	Cargos	Horas
Total	2.380	2.521	506.955	77,3	37.833	434.801
Capital	219	224	69.181	64,7	4.495	89.689
General Alvear	114	117	13.094	76,8	1.451	19.127
Godoy Cruz	188	198	47.721	65,8	3.511	36.122
Guaymallén	238	252	64.937	71,0	5.204	43.270
Junín	79	84	12.197	86,4	841	9.664
La Paz	29	30	3.354	93,3	335	3.987
Las Heras	158	169	38.908	87,1	2.647	22.308
Lavalle	124	128	14.612	89,1	1.094	12.479
Luján de Cuyo	148	154	34.685	74,6	2.554	23.490
Maipú	176	187	46.707	79,6	2.605	32.637
Malargüe	63	66	9.816	81,8	1.055	8.499
Rivadavia	90	91	16.734	90,3	1.088	12.842
San Carlos	85	89	12.588	83,2	869	11.251
San Martín	166	173	36.092	86,5	2.242	23.446
San Rafael	344	355	53.271	79,3	5.850	59.474
Santa Rosa	59	60	5.681	93,4	421	6.748
Tunuyán	85	88	16.082	85,7	948	10.457
Tupungato	53	56	11.295	85,6	623	9.311

Notas:

El total de las Unidades Educativas (UE) por jurisdicción es menor o igual a la suma de los subtotales por departamento, ya que una UE puede localizar sus ofertas en uno o más departamentos.

El cálculo de Horas Cátedra (HC) incluye los Módulos convertidos a Horas Cátedra, bajo la relación 1 módulo = 1,5 Horas Cátedra. El total de HC puede diferir de la suma del subtotal de HC por departamento debido a la naturaleza del cálculo.

Fuente: Relevamiento Anual 2020. RedFIE-DIE.

Mendoza. Nivel Inicial

5.14.1. Educación común. Unidades educativas, unidades de servicio, alumnos, cargos y horas por departamento. Resumen jurisdiccional

Departamento	Unidades educativas	Unidades de servicio	Alumnos	Porcentaje estatal	Cargos	Horas
Total	1.045	1.130	86.155	64,8	7.104	5.357
Capital	75	78	8.640	50,3	841	1.106
General Alvear	52	55	2.355	59,8	297	124
Godoy Cruz	79	87	8.709	58,5	728	864
Guaymallén	96	110	12.136	60,1	960	767
Junín	36	40	2.360	65,6	190	54
La Paz	14	15	742	69,8	99	175
Las Heras	71	81	7.847	67,0	514	324
Lavalle	61	64	2.702	76,9	210	33
Luján de Cuyo	61	63	5.744	66,2	458	367
Maipú	72	81	7.258	76,7	451	175
Malargüe	24	27	1.821	74,4	162	145
Rivadavia	44	45	2.930	69,2	245	33
San Carlos	40	44	2.050	70,7	211	69
San Martín	77	82	6.346	70,0	477	146
San Rafael	151	160	8.907	63,8	823	579
Santa Rosa	30	31	1.009	63,0	119	74
Tunuyán	41	44	2.790	69,9	212	248
Tupungato	21	23	1.809	78,4	107	74

Notas:

Nivel Inicial incluye tanto Jardín Maternal y Jardín de Infantes.

El total de las Unidades Educativas (UE) por jurisdicción es menor o igual a la suma de los subtotales por departamento, ya que una UE puede localizar sus ofertas en uno o más departamentos.

El cálculo de Horas Cátedra (HC) incluye los Módulos convertidos a Horas Cátedra, bajo la relación 1 módulo = 1,5 Horas Cátedra. El total de HC puede diferir de la suma del subtotal de HC por departamento debido a la naturaleza del cálculo.

Fuente: Relevamiento Anual 2020. RedFIE-DIE.

Mendoza. Nivel Primario

5.14.2. Educación común. Unidades educativas, unidades de servicio, alumnos, cargos y horas por departamento. Resumen jurisdiccional

Departamento	Unidades educativas	Unidades de servicio	Alumnos	Porcentaje estatal	Cargos	Horas
Total	868	869	235.621	81,5	17.649	40.211
Capital	60	60	25.774	60,6	1.704	4.976
General Alvear	43	43	5.887	82,9	626	1.314
Godoy Cruz	66	66	21.869	73,3	1.622	3.139
Guaymallén	87	87	34.801	77,4	2.398	4.503
Junín	28	28	5.197	90,6	426	926
La Paz	11	11	1.349	100,0	147	434
Las Heras	55	55	20.208	92,0	1.471	2.516
Lavalle	46	46	7.029	96,2	629	1.842
Luján de Cuyo	56	56	17.856	77,3	1.289	2.814
Maipú	67	67	23.406	83,1	1.479	3.026
Malargüe	22	22	4.295	90,1	337	637
Rivadavia	31	31	6.978	94,1	567	1.493
San Carlos	30	30	5.455	87,4	430	1.202
San Martín	62	62	16.319	90,3	1.230	2.231
San Rafael	130	130	23.521	84,9	2.213	6.091
Santa Rosa	22	22	2.373	100,0	233	908
Tunuyán	31	31	7.839	87,0	500	1.165
Tupungato	22	22	5.465	85,8	348	994

Notas:

Nivel Primario incluye a los alumnos de Aprestamiento

El total de las Unidades Educativas (UE) por jurisdicción es menor o igual a la suma de los subtotales por departamento, ya que una UE puede localizar sus ofertas en uno o más departamentos.

El cálculo de Horas Cátedra (HC) incluye los Módulos convertidos a Horas Cátedra, bajo la relación 1 módulo = 1,5 Horas Cátedra. El total de HC puede diferir de la suma del subtotal de HC por departamento debido a la naturaleza del cálculo.

Fuente: Relevamiento Anual 2020. RedFIE-DIE.

Mendoza. Nivel Secundario

5.14.3. Educación común. Unidades educativas, unidades de servicio, alumnos, cargos y horas por departamento. Resumen jurisdiccional

Departamento	Unidades educativas	Unidades de servicio	Alumnos	Porcentaje estatal	Cargos	Horas
Total	394	401	141.453	77,7	11.269	267.046
Capital	60	60	25.671	70,9	1.743	47.512
General Alvear	12	12	3.676	80,4	277	7.025
Godoy Cruz	33	33	10.792	54,9	843	22.267
Guaymallén	46	46	16.362	67,4	1.742	29.021
Junín	11	11	4.017	93,2	202	7.678
La Paz	3	3	870	100,0	70	1.651
Las Heras	28	28	9.156	92,5	643	17.849
Lavalle	14	15	4.053	89,4	222	8.665
Luján de Cuyo	25	25	9.784	77,1	766	16.287
Maipú	31	32	14.157	77,0	647	23.707
Malargüe	12	12	2.781	77,1	456	7.073
Rivadavia	11	11	4.282	92,6	250	7.554
San Carlos	12	12	3.061	73,1	141	5.649
San Martín	24	24	9.268	88,1	476	16.906
San Rafael	52	53	14.635	82,7	2.395	32.538
Santa Rosa	4	4	1.374	100,0	47	3.072
Tunuyán	10	10	4.341	89,8	205	6.625
Tupungato	9	10	3.173	85,3	144	5.967

Notas:

El total de las Unidades Educativas (UE) por jurisdicción es menor o igual a la suma de los subtotales por departamento, ya que una UE puede localizar sus ofertas en uno o más departamentos.

El cálculo de Horas Cátedra (HC) incluye los Módulos convertidos a Horas Cátedra, bajo la relación 1 módulo = 1,5 Horas Cátedra. El total de HC puede diferir de la suma del subtotal de HC por departamento debido a la naturaleza del cálculo.

Fuente: Relevamiento Anual 2020. RedFIE-DIE.

Mendoza. Nivel Superior No Universitario

5.14.4. Educación común. Unidades educativas, unidades de servicio, alumnos, cargos y horas por departamento. Resumen jurisdiccional

Departamento	Unidades educativas	Unidades de servicio	Alumnos	Porcentaje estatal	Cargos	Horas
Total	73	121	43.726	78,0	1.811	126.719
Capital	24	26	9.096	72,5	207	36.462
General Alvear	7	7	1.176	68,9	251	11.005
Godoy Cruz	10	12	6.351	68,4	318	10.128
Guaymallén	9	9	1.638	50,7	104	9.273
Junín	4	5	623	85,7	23	1.066
La Paz	1	1	393	100,0	19	1.773
Las Heras	4	5	1.697	93,0	19	1.919
Lavalle	3	3	828	66,8	33	2.132
Luján de Cuyo	6	10	1.301	55,5	41	4.286
Maipú	6	7	1.886	67,4	28	5.975
Malargüe	5	5	919	72,0	100	727
Rivadavia	4	4	2.544	100,0	26	3.801
San Carlos	3	3	2.022	100,0	87	4.504
San Martín	3	5	4.159	93,0	59	4.483
San Rafael	11	12	6.208	72,2	419	21.540
Santa Rosa	3	3	925	100,0	22	2.751
Tunuyán	3	3	1.112	100,0	31	2.550
Tupungato	1	1	848	100,0	24	2.344

Notas:

El total de las Unidades Educativas (UE) por jurisdicción es menor o igual a la suma de los subtotales por departamento, ya que una UE puede localizar sus ofertas en uno o más departamentos.

El cálculo de Horas Cátedra (HC) incluye los Módulos convertidos a Horas Cátedra, bajo la relación 1 módulo = 1,5 Horas Cátedra. El total de HC puede diferir de la suma del subtotal de HC por departamento debido a la naturaleza del cálculo.

Fuente: Relevamiento Anual 2020. RedFIE-DIE.

Misiones

5.15. Educación común. Unidades educativas, unidades de servicio, alumnos, cargos y horas por departamento. Resumen jurisdiccional

Departamento	Unidades educativas	Unidades de servicio	Alumnos	Porcentaje estatal	Cargos	Horas
Total	2.145	2.985	365.992	76,2	20.019	289.111
25 de Mayo	89	149	7.915	94,9	541	6.738
Apóstoles	69	89	14.492	66,9	861	12.843
Caingúas	191	250	19.399	85,2	1.186	14.670
Candelaria	53	70	8.967	95,3	496	6.329
Capital	323	381	111.077	62,1	5.388	91.904
Concepción	35	43	3.034	97,2	222	3.496
El Dorado	110	164	24.743	74,7	1.276	15.957
General Manuel Belgrano	133	215	13.585	85,2	866	9.369
Guaraní	197	294	22.070	92,2	1.136	11.249
Iguazú	139	187	29.866	78,6	1.395	19.397
Leandro N. Alem	122	166	13.618	81,2	880	14.718
Libertador General San Martín	114	152	14.712	71,8	903	13.316
Montecarlo	80	100	11.746	77,3	692	8.864
Oberá	195	281	34.932	79,6	1.976	30.494
San Ignacio	157	198	18.372	88,2	1.184	18.629
San Javier	66	84	6.208	99,5	389	4.672
San Pedro	107	162	11.256	88,8	628	6.466

Notas:

El total de las Unidades Educativas (UE) por jurisdicción es menor o igual a la suma de los subtotales por departamento, ya que una UE puede localizar sus ofertas en uno o más departamentos.

El cálculo de Horas Cátedra (HC) incluye los Módulos convertidos a Horas Cátedra, bajo la relación 1 módulo = 1,5 Horas Cátedra. El total de HC puede diferir de la suma del subtotal de HC por departamento debido a la naturaleza del cálculo.

Fuente: Relevamiento Anual 2020. RedFIE-DIE.

Misiones. Nivel Inicial

5.15.1. Educación común. Unidades educativas, unidades de servicio, alumnos, cargos y horas por departamento. Resumen jurisdiccional

Departamento	Unidades educativas	Unidades de servicio	Alumnos	Porcentaje estatal	Cargos	Horas
Total	646	1.044	51.855	77,5	3.009	4.012
25 de Mayo	20	46	1.048	100,0	68	6
Apóstoles	14	31	2.121	69,6	130	122
Cainguás	70	91	2.613	82,1	177	196
Candelaria	17	24	1.341	95,5	61	14
Capital	76	131	16.370	68,0	961	2.297
Concepción	12	16	416	100,0	30	18
El Dorado	23	63	3.255	68,9	173	112
General Manuel Belgrano	42	77	1.998	85,2	122	76
Guaraní	77	91	2.896	91,1	140	62
Iguazú	41	75	4.394	75,6	236	235
Leandro N. Alem	37	57	1.917	83,5	122	112
Libertador General San Martín	39	55	1.987	73,9	109	198
Montecarlo	27	38	1.700	70,8	86	107
Oberá	43	98	4.881	84,0	317	260
San Ignacio	52	69	2.576	88,2	142	114
San Javier	25	34	924	97,7	55	26
San Pedro	39	48	1.418	86,4	80	57

Notas:

Nivel Inicial incluye tanto Jardín Maternal y Jardín de Infantes.

El total de las Unidades Educativas (UE) por jurisdicción es menor o igual a la suma de los subtotales por departamento, ya que una UE puede localizar sus ofertas en uno o más departamentos.

El cálculo de Horas Cátedra (HC) incluye los Módulos convertidos a Horas Cátedra, bajo la relación 1 módulo = 1,5 Horas Cátedra. El total de HC puede diferir de la suma del subtotal de HC por departamento debido a la naturaleza del cálculo.

Fuente: Relevamiento Anual 2020. RedFIE-DIE.

Misiones. Nivel Primario

5.15.2. Educación común. Unidades educativas, unidades de servicio, alumnos, cargos y horas por departamento. Resumen jurisdiccional

Departamento	Unidades educativas	Unidades de servicio	Alumnos	Porcentaje estatal	Cargos	Horas
Total	985	1.218	184.404	82,6	11.870	54.567
25 de Mayo	50	65	4.452	100,0	351	1.420
Apóstoles	31	34	6.961	71,9	470	1.741
Cainguás	85	96	9.866	87,3	728	2.913
Candelaria	21	31	4.865	96,1	281	1.409
Capital	123	125	50.259	71,6	2.807	17.737
Concepción	17	21	1.562	100,0	138	528
El Dorado	58	70	13.035	77,6	768	2.603
General Manuel Belgrano	66	86	7.681	89,1	552	2.307
Guaraní	93	142	12.970	94,9	807	2.257
Iguazú	62	76	16.388	83,1	884	3.289
Leandro N. Alem	58	65	6.640	87,4	548	2.122
Libertador General San Martín	50	61	6.905	79,6	486	2.429
Montecarlo	32	40	6.052	79,9	415	1.664
Oberá	99	108	17.180	87,5	1.230	6.674
San Ignacio	67	79	9.604	89,4	745	3.198
San Javier	32	40	3.433	99,7	270	1.105
San Pedro	48	79	6.551	89,8	390	1.171

Notas:

Nivel Primario incluye a los alumnos de Aprestamiento

El total de las Unidades Educativas (UE) por jurisdicción es menor o igual a la suma de los subtotales por departamento, ya que una UE puede localizar sus ofertas en uno o más departamentos.

El cálculo de Horas Cátedra (HC) incluye los Módulos convertidos a Horas Cátedra, bajo la relación 1 módulo = 1,5 Horas Cátedra. El total de HC puede diferir de la suma del subtotal de HC por departamento debido a la naturaleza del cálculo.

Fuente: Relevamiento Anual 2020. RedFIE-DIE.

Misiones. Nivel Secundario

5.15.3. Educación común. Unidades educativas, unidades de servicio, alumnos, cargos y horas por departamento. Resumen jurisdiccional

Departamento	Unidades educativas	Unidades de servicio	Alumnos	Porcentaje estatal	Cargos	Horas
Total	404	607	98.084	76,8	4.322	181.697
25 de Mayo	17	36	2.338	83,6	119	5.258
Apóstoles	18	18	4.124	65,7	227	7.850
Cainguás	31	58	4.979	86,0	249	9.516
Candelaria	14	14	2.618	93,6	148	4.920
Capital	80	81	28.149	62,9	1.228	52.097
Concepción	4	4	889	90,3	45	1.348
El Dorado	23	25	6.917	80,2	275	11.306
General Manuel Belgrano	22	49	3.438	80,3	182	6.331
Guaraní	24	58	5.658	90,6	180	7.945
Iguazú	27	27	7.699	79,4	224	13.917
Leandro N. Alem	22	39	4.175	76,3	188	8.621
Libertador General San Martín	19	30	4.380	74,8	262	8.966
Montecarlo	17	18	3.527	80,3	170	6.469
Oberá	46	67	9.353	83,3	369	18.683
San Ignacio	30	42	5.203	86,8	248	10.369
San Javier	8	9	1.828	100,0	62	3.512
San Pedro	17	32	2.809	86,7	146	4.589

Notas:

El total de las Unidades Educativas (UE) por jurisdicción es menor o igual a la suma de los subtotales por departamento, ya que una UE puede localizar sus ofertas en uno o más departamentos.

El cálculo de Horas Cátedra (HC) incluye los Módulos convertidos a Horas Cátedra, bajo la relación 1 módulo = 1,5 Horas Cátedra. El total de HC puede diferir de la suma del subtotal de HC por departamento debido a la naturaleza del cálculo.

Fuente: Relevamiento Anual 2020. RedFIE-DIE.

Misiones. Nivel Superior No Universitario

5.15.4. Educación común. Unidades educativas, unidades de servicio, alumnos, cargos y horas por departamento. Resumen jurisdiccional

Departamento	Unidades educativas	Unidades de servicio	Alumnos	Porcentaje estatal	Cargos	Horas
Total	110	116	31.649	35,6	818	50.922
25 de Mayo	2	2	77	67,5	3	54
Apóstoles	6	6	1.286	39,1	34	3.151
Cainguás	5	5	1.941	76,4	32	2.106
Candelaria	1	1	143	100,0	6	125
Capital	44	44	16.299	25,7	392	21.176
Concepción	2	2	167	100,0	9	1.602
El Dorado	6	6	1.536	37,2	60	2.065
General Manuel Belgrano	3	3	468	56,6	10	679
Guaraní	3	3	546	51,1	9	999
Iguazú	9	9	1.385	31,5	51	1.993
Leandro N. Alem	5	5	886	52,7	22	3.884
Libertador General San Martín	6	6	1.440	22,4	46	1.733
Montecarlo	4	4	467	44,3	21	691
Oberá	7	8	3.518	25,1	60	4.910
San Ignacio	8	8	989	82,9	49	4.972
San Javier	1	1	23	100,0	2	88
San Pedro	3	3	478	94,6	12	694

Notas:

El total de las Unidades Educativas (UE) por jurisdicción es menor o igual a la suma de los subtotales por departamento, ya que una UE puede localizar sus ofertas en uno o más departamentos.

El cálculo de Horas Cátedra (HC) incluye los Módulos convertidos a Horas Cátedra, bajo la relación 1 módulo = 1,5 Horas Cátedra. El total de HC puede diferir de la suma del subtotal de HC por departamento debido a la naturaleza del cálculo.

Fuente: Relevamiento Anual 2020. RedFIE-DIE.

Neuquén

5.16. Educación común. Unidades educativas, unidades de servicio, alumnos, cargos y horas por departamento. Resumen jurisdiccional

Departamento	Unidades educativas	Unidades de servicio	Alumnos	Porcentaje estatal	Cargos	Horas
Total	854	879	182.362	83,0	16.756	144.196
Aluminé	29	29	2.408	85,5	341	2.965
Añelo	18	19	4.563	100,0	385	2.546
Catán Lil	21	21	557	100,0	124	177
Chos Malal	34	36	5.083	100,0	555	8.152
Collón Curá	15	15	1.129	100,0	139	748
Confluencia	411	415	120.628	78,3	10.225	89.042
Huiliches	46	46	5.164	77,0	577	5.687
Lácar	54	54	9.990	82,4	1.040	9.207
Loncopué	23	23	1.953	100,0	212	1.960
Los Lagos	22	22	4.391	86,9	389	3.411
Minas	35	35	2.020	92,0	368	2.557
Ñorquín	26	26	1.309	100,0	223	1.368
Pehuenches	34	34	7.990	97,1	697	4.605
Picunches	19	22	2.280	97,9	268	2.269
Picún Leufú	13	14	1.228	100,0	158	808
Zapala	67	68	11.669	95,2	1.055	8.694

Notas:

El total de las Unidades Educativas (UE) por jurisdicción es menor o igual a la suma de los subtotales por departamento, ya que una UE puede localizar sus ofertas en uno o más departamentos.

El cálculo de Horas Cátedra (HC) incluye los Módulos convertidos a Horas Cátedra, bajo la relación 1 módulo = 1,5 Horas Cátedra. El total de HC puede diferir de la suma del subtotal de HC por departamento debido a la naturaleza del cálculo.

Fuente: Relevamiento Anual 2020. RedFIE-DIE.

Neuquén. Nivel Inicial

5.16.1. Educación común. Unidades educativas, unidades de servicio, alumnos, cargos y horas por departamento. Resumen jurisdiccional

Departamento	Unidades educativas	Unidades de servicio	Alumnos	Porcentaje estatal	Cargos	Horas
Total	297	306	24.049	83,0	2.809	91
Aluminé	10	10	373	93,3	43	
Añelo	5	6	676	100,0	65	
Catán Lil	8	8	81	100,0	12	
Chos Malal	11	12	640	100,0	64	
Collón Curá	5	5	242	100,0	31	
Confluencia	144	147	15.558	78,9	1.783	25
Huiliches	19	19	884	95,4	111	20
Lácar	19	19	1.386	66,0	216	6
Loncopué	9	9	284	100,0	37	
Los Lagos	5	5	580	84,0	69	20
Minas	9	9	260	88,5	45	20
Ñorquín	9	9	212	100,0	23	
Pehuénches	9	9	1.000	95,4	107	
Picunches	6	9	301	100,0	38	
Picún Leufú	4	4	202	100,0	26	
Zapala	25	26	1.370	92,6	139	

Notas:

Nivel Inicial incluye tanto Jardín Maternal y Jardín de Infantes.

El total de las Unidades Educativas (UE) por jurisdicción es menor o igual a la suma de los subtotales por departamento, ya que una UE puede localizar sus ofertas en uno o más departamentos.

El cálculo de Horas Cátedra (HC) incluye los Módulos convertidos a Horas Cátedra, bajo la relación 1 módulo = 1,5 Horas Cátedra. El total de HC puede diferir de la suma del subtotal de HC por departamento debido a la naturaleza del cálculo.

Fuente: Relevamiento Anual 2020. RedFIE-DIE.

Neuquén. Nivel Primario

5.16.2. Educación común. Unidades educativas, unidades de servicio, alumnos, cargos y horas por departamento. Resumen jurisdiccional

Departamento	Unidades educativas	Unidades de servicio	Alumnos	Porcentaje estatal	Cargos	Horas
Total	374	375	84.430	86,2	8.483	532
Aluminé	13	13	1.240	90,4	192	15
Añelo	8	8	2.532	100,0	219	
Catán Lil	12	12	382	100,0	103	
Chos Malal	17	18	2.022	100,0	295	
Collón Curá	8	8	546	100,0	84	
Confluencia	158	158	54.809	82,3	4.929	282
Huiliches	19	19	2.299	75,7	265	80
Lácar	24	24	4.687	81,9	514	41
Loncopué	11	11	974	100,0	140	
Los Lagos	9	9	1.861	90,4	200	104
Minas	19	19	994	86,8	203	10
Ñorquín	13	13	659	100,0	131	
Pehuénches	17	17	4.333	97,9	387	
Picunches	9	9	1.040	100,0	155	
Picún Leufú	7	7	641	100,0	90	
Zapala	30	30	5.411	98,9	576	

Notas:

Nivel Primario incluye a los alumnos de Aprestamiento

El total de las Unidades Educativas (UE) por jurisdicción es menor o igual a la suma de los subtotales por departamento, ya que una UE puede localizar sus ofertas en uno o más departamentos.

El cálculo de Horas Cátedra (HC) incluye los Módulos convertidos a Horas Cátedra, bajo la relación 1 módulo = 1,5 Horas Cátedra. El total de HC puede diferir de la suma del subtotal de HC por departamento debido a la naturaleza del cálculo.

Fuente: Relevamiento Anual 2020. RedFIE-DIE.

Neuquén. Nivel Secundario

5.16.3. Educación común. Unidades educativas, unidades de servicio, alumnos, cargos y horas por departamento. Resumen jurisdiccional

Departamento	Unidades educativas	Unidades de servicio	Alumnos	Porcentaje estatal	Cargos	Horas
Total	141	142	52.483	85,8	4.664	98.461
Aluminé	6	6	795	74,2	99	2.197
Añelo	4	4	1.322	100,0	101	2.522
Catán Lil	1	1	94	100,0	9	177
Chos Malal	4	4	1.294	100,0	154	3.524
Collón Curá	1	1	318	100,0	24	700
Confluencia	79	79	33.827	82,4	2.959	61.441
Huiliches	6	6	1.528	61,6	174	3.569
Lácar	9	9	3.189	86,4	268	5.638
Loncopué	1	1	474	100,0	27	874
Los Lagos	6	6	1.711	88,8	110	2.872
Minas	5	5	693	100,0	117	2.131
Ñorquín	4	4	438	100,0	69	1.368
Pehuenches	6	6	2.406	96,0	183	3.699
Picunches	2	2	577	100,0	51	1.179
Picún Leufú	1	2	362	100,0	39	664
Zapala	6	6	3.455	100,0	280	5.906

Notas:

El total de las Unidades Educativas (UE) por jurisdicción es menor o igual a la suma de los subtotales por departamento, ya que una UE puede localizar sus ofertas en uno o más departamentos.

El cálculo de Horas Cátedra (HC) incluye los Módulos convertidos a Horas Cátedra, bajo la relación 1 módulo = 1,5 Horas Cátedra. El total de HC puede diferir de la suma del subtotal de HC por departamento debido a la naturaleza del cálculo.

Fuente: Relevamiento Anual 2020. RedFIE-DIE.

Neuquén. Nivel Superior No Universitario

5.16.4. Educación común. Unidades educativas, unidades de servicio, alumnos, cargos y horas por departamento. Resumen jurisdiccional

Departamento	Unidades educativas	Unidades de servicio	Alumnos	Porcentaje estatal	Cargos	Horas
Total	42	56	21.400	63,5	800	45.167
Aluminé					7	768
Añelo	1	1	33	100,0		24
Catán Lil						
Chos Malal	2	2	1.127	100,0	42	4.628
Collón Curá	1	1	23	100,0		48
Confluencia	30	31	16.434	55,8	554	27.318
Huiliches	2	2	453	100,0	27	2.034
Lácar	2	2	728	100,0	42	3.522
Loncopué	2	2	221	100,0	8	1.086
Los Lagos	2	2	239	53,1	10	415
Minas	2	2	73	100,0	3	396
Ñorquín						
Pehuénches	2	2	251	100,0	20	906
Picunches	2	2	362	87,0	24	1.090
Picún Leufú	1	1	23	100,0	3	144
Zapala	6	6	1.433	72,2	60	2.788

Notas:

El total de las Unidades Educativas (UE) por jurisdicción es menor o igual a la suma de los subtotales por departamento, ya que una UE puede localizar sus ofertas en uno o más departamentos.

El cálculo de Horas Cátedra (HC) incluye los Módulos convertidos a Horas Cátedra, bajo la relación 1 módulo = 1,5 Horas Cátedra. El total de HC puede diferir de la suma del subtotal de HC por departamento debido a la naturaleza del cálculo.

Fuente: Relevamiento Anual 2020. RedFIE-DIE.

Río Negro

5.17. Educación común. Unidades educativas, unidades de servicio, alumnos, cargos y horas por departamento. Resumen jurisdiccional

Departamento	Unidades educativas	Unidades de servicio	Alumnos	Porcentaje estatal	Cargos	Horas
Total	972	1.035	202.376	78,4	24.778	74.709
25 de Mayo	34	36	3.827	100,0	647	1.748
9 de Julio	19	22	825	100,0	182	131
Adolfo Alsina	104	108	24.559	61,5	2.371	12.115
Avellaneda	70	73	13.534	89,2	1.781	3.493
Bariloche	196	197	39.588	69,0	5.222	12.288
Conesa	19	19	1.890	93,9	262	739
El Cuy	19	22	1.743	100,0	266	171
General Roca	409	433	99.398	80,6	11.851	35.284
Ñorquincó	13	14	281	100,0	98	463
Pichi Mahuida	22	24	3.834	81,9	468	2.025
Pilcaniyeu	27	28	1.789	100,0	303	2.061
San Antonio	40	40	10.036	96,1	1.177	3.448
Valcheta	17	19	1.072	100,0	150	743

Notas:

El total de las Unidades Educativas (UE) por jurisdicción es menor o igual a la suma de los subtotales por departamento, ya que una UE puede localizar sus ofertas en uno o más departamentos.

El cálculo de Horas Cátedra (HC) incluye los Módulos convertidos a Horas Cátedra, bajo la relación 1 módulo = 1,5 Horas Cátedra. El total de HC puede diferir de la suma del subtotal de HC por departamento debido a la naturaleza del cálculo.

Fuente: Relevamiento Anual 2020. RedFIE-DIE.

Río Negro. Nivel Inicial

5.17.1. Educación común. Unidades educativas, unidades de servicio, alumnos, cargos y horas por departamento. Resumen jurisdiccional

Departamento	Unidades educativas	Unidades de servicio	Alumnos	Porcentaje estatal	Cargos	Horas
Total	348	367	29.741	79,8	3.261	2.300
25 de Mayo	11	11	659	100,0	70	34
9 de Julio	8	8	158	100,0	31	32
Adolfo Alsina	40	40	3.486	74,2	431	345
Avellaneda	24	24	1.709	91,5	168	100
Bariloche	72	72	6.078	67,7	710	290
Conesa	7	7	371	93,8	50	24
El Cuy	6	6	221	100,0	20	32
General Roca	140	157	14.422	80,7	1.483	1.228
Ñorquincó	3	3	45	100,0	4	
Pichi Mahuida	7	9	689	88,1	68	25
Pilcaniyeu	9	9	305	100,0	29	32
San Antonio	14	14	1.414	92,4	179	142
Valcheta	7	7	184	100,0	18	16

Notas:

Nivel Inicial incluye tanto Jardín Maternal y Jardín de Infantes.

El total de las Unidades Educativas (UE) por jurisdicción es menor o igual a la suma de los subtotales por departamento, ya que una UE puede localizar sus ofertas en uno o más departamentos.

El cálculo de Horas Cátedra (HC) incluye los Módulos convertidos a Horas Cátedra, bajo la relación 1 módulo = 1,5 Horas Cátedra. El total de HC puede diferir de la suma del subtotal de HC por departamento debido a la naturaleza del cálculo.

Fuente: Relevamiento Anual 2020. RedFIE-DIE.

Río Negro. Nivel Primario

5.17.2. Educación común. Unidades educativas, unidades de servicio, alumnos, cargos y horas por departamento. Resumen jurisdiccional

Departamento	Unidades educativas	Unidades de servicio	Alumnos	Porcentaje estatal	Cargos	Horas
Total	389	389	88.761	81,1	9.579	12.361
25 de Mayo	14	14	1.670	100,0	267	527
9 de Julio	7	7	371	100,0	65	87
Adolfo Alsina	35	35	8.326	76,2	855	635
Avellaneda	29	29	5.601	83,8	642	552
Bariloche	70	70	17.395	71,3	1.872	2.597
Conesa	9	9	889	89,7	102	305
El Cuy	9	9	1.104	100,0	141	139
General Roca	162	162	46.121	81,7	4.766	6.240
Ñorquincó	8	8	142	100,0	46	63
Pichi Mahuida	10	10	1.409	86,1	180	123
Pilcaniyeu	13	13	871	100,0	135	284
San Antonio	15	15	4.329	96,9	422	648
Valcheta	8	8	533	100,0	86	161

Notas:

Nivel Primario incluye a los alumnos de Aprestamiento

El total de las Unidades Educativas (UE) por jurisdicción es menor o igual a la suma de los subtotales por departamento, ya que una UE puede localizar sus ofertas en uno o más departamentos.

El cálculo de Horas Cátedra (HC) incluye los Módulos convertidos a Horas Cátedra, bajo la relación 1 módulo = 1,5 Horas Cátedra. El total de HC puede diferir de la suma del subtotal de HC por departamento debido a la naturaleza del cálculo.

Fuente: Relevamiento Anual 2020. RedFIE-DIE.

Río Negro. Nivel Secundario

5.17.3. Educación común. Unidades educativas, unidades de servicio, alumnos, cargos y horas por departamento. Resumen jurisdiccional

Departamento	Unidades educativas	Unidades de servicio	Alumnos	Porcentaje estatal	Cargos	Horas
Total	187	212	62.016	80,4	10.069	43.834
25 de Mayo	6	8	1.377	100,0	278	820
9 de Julio	3	6	287	100,0	80	
Adolfo Alsina	20	21	5.767	74,9	903	3.503
Avellaneda	14	14	3.717	89,3	722	2.587
Bariloche	43	44	11.978	62,4	2.216	8.829
Conesa	2	2	594	100,0	103	391
El Cuy	4	7	418	100,0	105	
General Roca	84	86	32.269	83,5	4.880	22.471
Ñorquincó	2	3	94	100,0	48	400
Pichi Mahuida	4	4	1.352	69,3	172	1.844
Pilcaniyeu	4	5	591	100,0	130	1
San Antonio	8	8	3.217	97,1	386	2.422
Valcheta	2	4	355	100,0	46	566

Notas:

El total de las Unidades Educativas (UE) por jurisdicción es menor o igual a la suma de los subtotales por departamento, ya que una UE puede localizar sus ofertas en uno o más departamentos.

El cálculo de Horas Cátedra (HC) incluye los Módulos convertidos a Horas Cátedra, bajo la relación 1 módulo = 1,5 Horas Cátedra. El total de HC puede diferir de la suma del subtotal de HC por departamento debido a la naturaleza del cálculo.

Fuente: Relevamiento Anual 2020. RedFIE-DIE.

Río Negro. Nivel Superior No Universitario

5.17.4. Educación común. Unidades educativas, unidades de servicio, alumnos, cargos y horas por departamento. Resumen jurisdiccional

Departamento	Unidades educativas	Unidades de servicio	Alumnos	Porcentaje estatal	Cargos	Horas
Total	48	67	21.858	59,9	1.869	16.228
25 de Mayo	3	3	121	100,0	32	379
9 de Julio	1	1	9	100,0	6	12
Adolfo Alsina	9	12	6.980	26,6	182	7.632
Avellaneda	3	6	2.507	99,8	249	256
Bariloche	11	11	4.137	80,0	424	572
Conesa	1	1	36	100,0	7	19
El Cuy						
General Roca	23	28	6.586	58,0	722	5.345
Ñorquincó						
Pichi Mahuida	1	1	384	100,0	48	33
Pilcaniyeu	1	1	22	100,0	9	1.744
San Antonio	3	3	1.076	95,2	190	236
Valcheta						

Notas:

El total de las Unidades Educativas (UE) por jurisdicción es menor o igual a la suma de los subtotales por departamento, ya que una UE puede localizar sus ofertas en uno o más departamentos.

El cálculo de Horas Cátedra (HC) incluye los Módulos convertidos a Horas Cátedra, bajo la relación 1 módulo = 1,5 Horas Cátedra. El total de HC puede diferir de la suma del subtotal de HC por departamento debido a la naturaleza del cálculo.

Fuente: Relevamiento Anual 2020. RedFIE-DIE.

Salta

5.18. Educación común. Unidades educativas, unidades de servicio, alumnos, cargos y horas por departamento.
Resumen jurisdiccional

Departamento	Unidades educativas	Unidades de servicio	Alumnos	Porcentaje estatal	Cargos	Horas
Total	2.079	2.127	417.778	81,5	30.028	306.231
Anta	136	139	20.239	98,1	1.310	13.661
Cachi	39	39	2.478	100,0	239	1.848
Cafayate	30	30	5.682	87,3	404	4.522
Capital	503	505	177.662	66,9	11.537	130.911
Cerrillos	49	49	10.724	85,1	833	12.372
Chicoana	43	44	6.952	92,9	533	4.218
General Güemes	71	73	15.277	94,2	1.152	10.303
General José de San Martín	259	268	58.695	90,0	4.084	43.661
Guachipas	19	19	866	100,0	116	555
Iruya	50	51	1.776	100,0	280	2.263
La Caldera	21	22	3.143	75,4	309	1.681
La Candelaria	18	18	2.089	100,0	183	1.185
La Poma	19	19	484	100,0	100	71
La Viña	17	17	2.551	95,3	260	1.618
Los Andes	22	22	2.396	100,0	203	1.968
Metán	76	77	12.524	90,2	985	10.574
Molinos	35	35	2.035	100,0	273	2.103
Oran	178	181	50.088	91,7	3.188	23.430
Rivadavia	225	229	15.146	100,0	1.455	14.228
Rosario de la Frontera	74	74	9.467	92,1	941	5.940
Rosario de Lerma	77	77	12.402	86,8	925	7.345
San Carlos	47	47	1.971	100,0	247	8.449
Santa Victoria	92	92	3.131	100,0	471	3.325

Notas:

El total de las Unidades Educativas (UE) por jurisdicción es menor o igual a la suma de los subtotales por departamento, ya que una UE puede localizar sus ofertas en uno o más departamentos.

El cálculo de Horas Cátedra (HC) incluye los Módulos convertidos a Horas Cátedra, bajo la relación 1 módulo = 1,5 Horas Cátedra. El total de HC puede diferir de la suma del subtotal de HC por departamento debido a la naturaleza del cálculo.

Fuente: Relevamiento Anual 2020. RedFIE-DIE.

Salta. Nivel Inicial

5.18.1. Educación común. Unidades educativas, unidades de servicio, alumnos, cargos y horas por departamento. Resumen jurisdiccional

Departamento	Unidades educativas	Unidades de servicio	Alumnos	Porcentaje estatal	Cargos	Horas
Total	829	841	53.288	86,3	4.974	5.589
Anta	55	55	2.667	98,6	202	20
Cachi	17	17	344	100,0	56	57
Cafayate	10	10	817	91,1	66	24
Capital	179	179	20.543	73,2	1.841	2.231
Cerrillos	21	21	1.770	93,3	163	153
Chicoana	18	18	960	93,9	97	329
General Güemes	30	30	2.106	95,6	222	94
General José de San Martín	103	107	7.786	91,6	667	712
Guachipas	6	6	156	100,0	15	40
Iruya	19	19	253	100,0	44	21
La Caldera	9	10	634	88,2	98	212
La Candelaria	7	7	259	100,0	25	
La Poma	8	8	71	100,0	9	
La Viña	6	6	390	100,0	38	
Los Andes	9	9	328	100,0	33	22
Metán	29	29	1.662	94,3	133	50
Molinos	14	14	250	100,0	44	49
Oran	72	75	6.319	93,4	490	616
Rivadavia	101	102	2.338	100,0	304	707
Rosario de la Frontera	28	28	1.298	93,1	131	36
Rosario de Lerma	31	31	1.560	95,2	178	91
San Carlos	20	20	324	100,0	46	45
Santa Victoria	40	40	453	100,0	72	80

Notas:

Nivel Inicial incluye tanto Jardín Maternal y Jardín de Infantes.

El total de las Unidades Educativas (UE) por jurisdicción es menor o igual a la suma de los subtotales por departamento, ya que una UE puede localizar sus ofertas en uno o más departamentos.

El cálculo de Horas Cátedra (HC) incluye los Módulos convertidos a Horas Cátedra, bajo la relación 1 módulo = 1,5 Horas Cátedra. El total de HC puede diferir de la suma del subtotal de HC por departamento debido a la naturaleza del cálculo.

Fuente: Relevamiento Anual 2020. RedFIE-DIE.

Salta. Nivel Primario

5.18.2. Educación común. Unidades educativas, unidades de servicio, alumnos, cargos y horas por departamento. Resumen jurisdiccional

Departamento	Unidades educativas	Unidades de servicio	Alumnos	Porcentaje estatal	Cargos	Horas
Total	829	837	190.165	85,5	17.263	15.602
Anta	57	57	9.693	98,1	886	125
Cachi	16	16	1.098	100,0	146	210
Cafayate	10	10	2.563	84,6	222	108
Capital	157	157	74.502	72,9	6.339	5.149
Cerrillos	18	18	5.796	89,4	469	80
Chicoana	18	18	2.991	90,6	320	4
General Güemes	27	27	6.639	96,2	634	44
General José de San Martín	104	109	28.978	91,9	2.384	1.279
Guachipas	10	10	408	100,0	79	214
Iruya	25	26	928	100,0	196	76
La Caldera	9	9	1.553	75,2	152	20
La Candelaria	7	7	858	100,0	91	
La Poma	8	8	267	100,0	67	8
La Viña	7	7	1.045	100,0	110	
Los Andes	8	8	1.138	100,0	125	
Metán	29	29	5.438	89,6	563	103
Molinos	14	14	838	100,0	135	49
Oran	68	68	24.014	93,2	1.769	291
Rivadavia	105	107	8.620	100,0	1.027	6.427
Rosario de la Frontera	33	33	4.264	91,0	492	305
Rosario de Lerma	33	33	5.887	94,1	576	277
San Carlos	21	21	1.090	100,0	177	376
Santa Victoria	45	45	1.557	100,0	304	457

Notas:

Nivel Primario incluye a los alumnos de Aprestamiento

El total de las Unidades Educativas (UE) por jurisdicción es menor o igual a la suma de los subtotales por departamento, ya que una UE puede localizar sus ofertas en uno o más departamentos.

El cálculo de Horas Cátedra (HC) incluye los Módulos convertidos a Horas Cátedra, bajo la relación 1 módulo = 1,5 Horas Cátedra. El total de HC puede diferir de la suma del subtotal de HC por departamento debido a la naturaleza del cálculo.

Fuente: Relevamiento Anual 2020. RedFIE-DIE.

Salta. Nivel Secundario

5.18.3. Educación común. Unidades educativas, unidades de servicio, alumnos, cargos y horas por departamento. Resumen jurisdiccional

Departamento	Unidades educativas	Unidades de servicio	Alumnos	Porcentaje estatal	Cargos	Horas
Total	341	350	124.548	81,4	5.708	212.507
Anta	19	22	6.012	99,4	190	11.550
Cachi	5	5	757	100,0	33	1.321
Cafayate	6	6	1.758	85,6	79	3.519
Capital	125	127	53.842	69,9	2.254	91.000
Cerrillos	9	9	2.847	80,6	141	7.037
Chicoana	5	6	2.083	100,0	67	3.050
General Güemes	11	12	4.974	99,2	239	9.107
General José de San Martín	44	44	17.354	85,2	903	25.243
Guachipas	2	2	273	100,0	19	215
Iruya	6	6	595	100,0	40	2.186
La Caldera	3	3	956	67,2	59	1.449
La Candelaria	3	3	586	100,0	13	1.137
La Poma	2	2	122	100,0	23	18
La Viña	3	3	767	84,5	57	1.232
Los Andes	4	4	801	100,0	41	1.916
Metán	14	14	3.997	90,7	247	9.409
Molinos	6	6	690	100,0	57	1.735
Oran	27	27	14.675	89,8	676	18.280
Rivadavia	16	17	3.159	100,0	110	6.566
Rosario de la Frontera	10	10	2.908	94,0	210	5.561
Rosario de Lerma	10	10	3.761	71,5	136	6.714
San Carlos	5	5	510	100,0	19	1.474
Santa Victoria	7	7	1.121	100,0	95	2.788

Notas:

El total de las Unidades Educativas (UE) por jurisdicción es menor o igual a la suma de los subtotales por departamento, ya que una UE puede localizar sus ofertas en uno o más departamentos.

El cálculo de Horas Cátedra (HC) incluye los Módulos convertidos a Horas Cátedra, bajo la relación 1 módulo = 1,5 Horas Cátedra. El total de HC puede diferir de la suma del subtotal de HC por departamento debido a la naturaleza del cálculo.

Fuente: Relevamiento Anual 2020. RedFIE-DIE.

Salta. Nivel Superior No Universitario

5.18.4. Educación común. Unidades educativas, unidades de servicio, alumnos, cargos y horas por departamento. Resumen jurisdiccional

Departamento	Unidades educativas	Unidades de servicio	Alumnos	Porcentaje estatal	Cargos	Horas
Total	80	99	49.777	61,2	2.083	72.793
Anta	5	5	1.867	93,7	32	1.966
Cachi	1	1	279	100,0	4	260
Cafayate	4	4	544	100,0	37	871
Capital	42	42	28.775	41,2	1.103	32.723
Cerrillos	1	1	311		60	5.102
Chicoana	2	2	918	83,2	49	835
General Güemes	3	4	1.558	67,7	57	1.058
General José de San Martín	8	8	4.577	93,6	130	16.427
Guachipas	1	1	29	100,0	3	86
Iruya						
La Caldera						
La Candelaria	1	1	386	100,0	54	48
La Poma	1	1	24	100,0	1	45
La Viña	1	1	349	100,0	55	386
Los Andes	1	1	129	100,0	4	30
Metán	4	5	1.427	85,8	42	1.025
Molinos	1	1	257	100,0	37	270
Oran	11	11	5.080	88,4	253	4.258
Rivadavia	3	3	1.029	100,0	14	548
Rosario de la Frontera	3	3	997	90,1	108	38
Rosario de Lerma	3	3	1.194	88,3	35	263
San Carlos	1	1	47	100,0	5	6.554
Santa Victoria						

Notas:

El total de las Unidades Educativas (UE) por jurisdicción es menor o igual a la suma de los subtotales por departamento, ya que una UE puede localizar sus ofertas en uno o más departamentos.

El cálculo de Horas Cátedra (HC) incluye los Módulos convertidos a Horas Cátedra, bajo la relación 1 módulo = 1,5 Horas Cátedra. El total de HC puede diferir de la suma del subtotal de HC por departamento debido a la naturaleza del cálculo.

Fuente: Relevamiento Anual 2020. RedFIE-DIE.

San Juan

5.19. Educación común. Unidades educativas, unidades de servicio, alumnos, cargos y horas por departamento. Resumen jurisdiccional.

Departamento	Unidades educativas	Unidades de servicio	Alumnos	Porcentaje estatal	Cargos	Horas
Total	946	1.120	211.283	77,1	15.034	153.209
25 de Mayo	47	60	6.780	87,3	594	4.720
9 de Julio	9	12	1.899	100,0	156	890
Albardón	28	34	8.304	90,9	473	3.420
Angaco	24	32	3.160	72,3	247	7.596
Calingasta	36	48	2.935	75,8	329	2.482
Capital	177	189	56.967	59,1	3.744	50.926
Caucete	57	70	12.411	93,8	874	8.873
Chimbas	63	66	18.584	79,6	1.228	8.882
Iglesia	26	35	2.006	100,0	261	1.604
Jachal	72	96	6.426	98,8	701	6.080
Pocito	52	67	12.923	90,9	760	6.067
Rawson	111	111	30.112	80,3	1.950	17.511
Rivadavia	77	88	22.485	67,3	1.590	13.049
San Martín	22	29	3.728	82,6	313	2.742
Santa Lucía	38	44	9.705	84,9	675	9.090
Sarmiento	54	70	7.882	91,0	621	5.182
Ullúm	6	6	1.556	100,0	120	1.142
Valle Fértil	45	57	2.167	100,0	299	2.270
Zonda	6	6	1.253	100,0	99	683

Notas:

El total de las Unidades Educativas (UE) por jurisdicción es menor o igual a la suma de los subtotales por departamento, ya que una UE puede localizar sus ofertas en uno o más departamentos.

El cálculo de Horas Cátedra (HC) incluye los Módulos convertidos a Horas Cátedra, bajo la relación 1 módulo = 1,5 Horas Cátedra. El total de HC puede diferir de la suma del subtotal de HC por departamento debido a la naturaleza del cálculo.

Fuente: Relevamiento Anual 2020. RedFIE-DIE.

San Juan. Nivel Inicial

5.19.1. Educación común. Unidades educativas, unidades de servicio, alumnos, cargos y horas por departamento. Resumen jurisdiccional

Departamento	Unidades educativas	Unidades de servicio	Alumnos	Porcentaje estatal	Cargos	Horas
Total	206	377	35.055	77,6	3.231	2.383
25 de Mayo	8	21	1.166	90,4	102	6
9 de Julio	2	5	378	100,0	46	
Albardón	7	13	1.492	92,1	114	4
Angaco	4	12	473	86,5	59	15
Calingasta	4	16	455	84,0	51	12
Capital	45	57	7.927	52,0	758	1.340
Caucete	11	23	2.095	93,6	226	30
Chimbas	18	21	3.483	83,4	269	82
Iglesia	3	11	329	100,0	63	
Jachal	8	32	860	100,0	105	48
Pocito	11	26	2.189	92,6	163	28
Rawson	37	37	5.419	82,5	440	187
Rivadavia	23	33	4.134	66,6	391	492
San Martín	5	12	665	90,8	58	51
Santa Lucía	10	16	1.799	82,6	160	70
Sarmiento	7	23	1.346	92,1	122	18
Ullúm	2	2	285	100,0	26	
Valle Fértil	3	15	309	100,0	55	
Zonda	2	2	251	100,0	23	

Notas:

Nivel Inicial incluye tanto Jardín Maternal y Jardín de Infantes.

El total de las Unidades Educativas (UE) por jurisdicción es menor o igual a la suma de los subtotales por departamento, ya que una UE puede localizar sus ofertas en uno o más departamentos.

El cálculo de Horas Cátedra (HC) incluye los Módulos convertidos a Horas Cátedra, bajo la relación 1 módulo = 1,5 Horas Cátedra. El total de HC puede diferir de la suma del subtotal de HC por departamento debido a la naturaleza del cálculo.

Fuente: Relevamiento Anual 2020. RedFIE-DIE.

San Juan. Nivel Primario

5.19.2. Educación común. Unidades educativas, unidades de servicio, alumnos, cargos y horas por departamento. Resumen jurisdiccional

Departamento	Unidades educativas	Unidades de servicio	Alumnos	Porcentaje estatal	Cargos	Horas
Total	416	419	90.098	78,4	7.783	6.377
25 de Mayo	22	22	3.112	89,0	345	44
9 de Julio	5	5	1.089	100,0	92	
Albardón	13	13	3.737	91,9	257	109
Angaco	12	12	1.379	81,4	149	77
Calingasta	17	17	1.249	85,4	179	11
Capital	59	59	18.904	54,5	1.500	3.345
Caucete	25	26	5.031	93,4	438	88
Chimbas	26	26	8.981	81,5	677	384
Iglesia	12	13	921	100,0	134	
Jachal	34	34	2.462	100,0	356	
Pocito	27	27	6.298	91,7	470	126
Rawson	49	49	14.442	80,0	1.131	676
Rivadavia	34	35	10.598	70,3	857	1.190
San Martín	12	12	1.721	84,3	195	80
Santa Lucía	18	18	4.393	84,8	361	181
Sarmiento	26	26	3.625	91,3	367	66
Ullúm	2	2	719	100,0	57	
Valle Fértil	21	21	809	100,0	163	
Zonda	2	2	628	100,0	55	

Notas:

Nivel Primario incluye a los alumnos de Aprestamiento

El total de las Unidades Educativas (UE) por jurisdicción es menor o igual a la suma de los subtotales por departamento, ya que una UE puede localizar sus ofertas en uno o más departamentos.

El cálculo de Horas Cátedra (HC) incluye los Módulos convertidos a Horas Cátedra, bajo la relación 1 módulo = 1,5 Horas Cátedra. El total de HC puede diferir de la suma del subtotal de HC por departamento debido a la naturaleza del cálculo.

Fuente: Relevamiento Anual 2020. RedFIE-DIE.

San Juan. Nivel Secundario

5.19.3. Educación común. Unidades educativas, unidades de servicio, alumnos, cargos y horas por departamento. Resumen jurisdiccional

Departamento	Unidades educativas	Unidades de servicio	Alumnos	Porcentaje estatal	Cargos	Horas
Total	286	286	76.370	77,8	3.637	116.888
25 de Mayo	17	17	2.502	83,7	147	4.670
9 de Julio	2	2	432	100,0	18	890
Albardón	8	8	3.075	89,1	102	3.307
Angaco	7	7	1.069	70,4	33	2.080
Calingasta	14	14	990	78,3	92	1.837
Capital	50	50	23.967	65,8	1.235	36.466
Caucete	20	20	4.978	93,9	195	7.530
Chimbas	19	19	6.120	74,7	282	8.416
Iglesia	11	11	756	100,0	64	1.604
Jachal	27	27	2.590	100,0	220	4.400
Pocito	14	14	4.436	89,1	127	5.913
Rawson	24	24	9.786	78,7	368	15.788
Rivadavia	17	17	6.832	71,9	315	9.297
San Martín	5	5	1.342	76,3	60	2.611
Santa Lucía	9	9	2.876	83,1	124	4.562
Sarmiento	20	20	2.860	89,8	129	3.890
Ullúm	1	1	506	100,0	34	915
Valle Fértil	19	19	879	100,0	71	2.029
Zonda	2	2	374	100,0	21	683

Notas:

El total de las Unidades Educativas (UE) por jurisdicción es menor o igual a la suma de los subtotales por departamento, ya que una UE puede localizar sus ofertas en uno o más departamentos.

El cálculo de Horas Cátedra (HC) incluye los Módulos convertidos a Horas Cátedra, bajo la relación 1 módulo = 1,5 Horas Cátedra. El total de HC puede diferir de la suma del subtotal de HC por departamento debido a la naturaleza del cálculo.

Fuente: Relevamiento Anual 2020. RedFIE-DIE.

San Juan. Nivel Superior No Universitario

5.19.4. Educación común. Unidades educativas, unidades de servicio, alumnos, cargos y horas por departamento.
Resumen jurisdiccional

Departamento	Unidades educativas	Unidades de servicio	Alumnos	Porcentaje estatal	Cargos	Horas
Total	38	38	9.760	57,4	383	27.561
25 de Mayo						
9 de Julio						
Albardón						
Angaco	1	1	239		6	5.424
Calingasta	1	1	241		7	622
Capital	23	23	6.169	56,5	251	9.775
Caucete	1	1	307	100,0	15	1.225
Chimbas						
Iglesia						
Jachal	3	3	514	85,0	20	1.632
Pocito						
Rawson	1	1	465	100,0	11	860
Rivadavia	3	3	921		27	2.070
San Martín						
Santa Lucía	1	1	637	100,0	30	4.277
Sarmiento	1	1	51	100,0	3	1.208
Ullúm	1	1	46	100,0	3	227
Valle Fértil	2	2	170	100,0	10	241
Zonda						

Notas:

El total de las Unidades Educativas (UE) por jurisdicción es menor o igual a la suma de los subtotales por departamento, ya que una UE puede localizar sus ofertas en uno o más departamentos.

El cálculo de Horas Cátedra (HC) incluye los Módulos convertidos a Horas Cátedra, bajo la relación 1 módulo = 1,5 Horas Cátedra. El total de HC puede diferir de la suma del subtotal de HC por departamento debido a la naturaleza del cálculo.

Fuente: Relevamiento Anual 2020. RedFIE-DIE.

San Luis

5.20. Educación común. Unidades educativas, unidades de servicio, alumnos, cargos y horas por departamento. Resumen jurisdiccional

Departamento	Unidades educativas	Unidades de servicio	Alumnos	Porcentaje estatal	Cargos	Horas
Total	938	951	127.603	86,0	18.201	102.393
Ayacucho	82	82	5.326	84,1	636	4.954
Belgrano	51	51	2.496	100,0	363	1.048
Chacabuco	58	58	4.955	98,7	775	8.792
Coronel Pringles	50	51	3.467	100,0	381	2.974
General Juan Martín de Pueyrredón	311	314	60.346	83,2	8.217	42.679
General Pedernera	191	192	38.398	87,0	5.205	32.996
Gobernador Dupuy	44	44	3.026	97,1	488	2.331
Junín	86	89	8.686	80,8	1.745	5.592
Libertador General San Martín	68	70	903	100,0	391	1.027

Notas:

El total de las Unidades Educativas (UE) por jurisdicción es menor o igual a la suma de los subtotales por departamento, ya que una UE puede localizar sus ofertas en uno o más departamentos.

El cálculo de Horas Cátedra (HC) incluye los Módulos convertidos a Horas Cátedra, bajo la relación 1 módulo = 1,5 Horas Cátedra. El total de HC puede diferir de la suma del subtotal de HC por departamento debido a la naturaleza del cálculo.

Fuente: Relevamiento Anual 2020. RedFIE-DIE.

San Luis. Nivel Inicial

5.20.1. Educación común. Unidades educativas, unidades de servicio, alumnos, cargos y horas por departamento. Resumen jurisdiccional

Departamento	Unidades educativas	Unidades de servicio	Alumnos	Porcentaje estatal	Cargos	Horas
Total	231	231	17.289	84,0	2.613	4.033
Ayacucho	15	15	710	89,3	103	52
Belgrano	6	6	446	100,0	35	
Chacabuco	12	12	621	100,0	85	41
Coronel Pringles	12	12	478	100,0	62	99
General Juan Martín de Pueyrredón	89	89	8.210	79,2	1.306	2.986
General Pedernera	53	53	5.126	84,6	730	313
Gobernador Dupuy	14	14	458	93,5	70	35
Junín	20	20	1.162	85,3	176	447
Libertador General San Martín	10	10	78	100,0	46	60

Notas:

Nivel Inicial incluye tanto Jardín Maternal y Jardín de Infantes.

El total de las Unidades Educativas (UE) por jurisdicción es menor o igual a la suma de los subtotales por departamento, ya que una UE puede localizar sus ofertas en uno o más departamentos.

El cálculo de Horas Cátedra (HC) incluye los Módulos convertidos a Horas Cátedra, bajo la relación 1 módulo = 1,5 Horas Cátedra. El total de HC puede diferir de la suma del subtotal de HC por departamento debido a la naturaleza del cálculo.

Fuente: Relevamiento Anual 2020. RedFIE-DIE.

San Luis. Nivel Primario

5.20.2. Educación común. Unidades educativas, unidades de servicio, alumnos, cargos y horas por departamento. Resumen jurisdiccional

Departamento	Unidades educativas	Unidades de servicio	Alumnos	Porcentaje estatal	Cargos	Horas
Total	372	374	52.678	87,7	5.717	6.600
Ayacucho	46	46	2.364	88,5	295	212
Belgrano	26	26	1.119	100,0	103	24
Chacabuco	26	26	2.114	100,0	245	233
Coronel Pringles	24	24	1.544	100,0	178	274
General Juan Martín de Pueyrredón	111	112	24.608	84,3	2.669	4.106
General Pedernera	67	67	15.397	87,7	1.604	1.215
Gobernador Dupuy	14	14	1.377	95,8	200	47
Junín	31	31	3.732	89,1	340	428
Libertador General San Martín	28	28	423	100,0	83	61

Notas:

Nivel Primario incluye a los alumnos de Aprestamiento

El total de las Unidades Educativas (UE) por jurisdicción es menor o igual a la suma de los subtotales por departamento, ya que una UE puede localizar sus ofertas en uno o más departamentos.

El cálculo de Horas Cátedra (HC) incluye los Módulos convertidos a Horas Cátedra, bajo la relación 1 módulo = 1,5 Horas Cátedra. El total de HC puede diferir de la suma del subtotal de HC por departamento debido a la naturaleza del cálculo.

Fuente: Relevamiento Anual 2020. RedFIE-DIE.

San Luis. Nivel Secundario

5.20.3. Educación común. Unidades educativas, unidades de servicio, alumnos, cargos y horas por departamento. Resumen jurisdiccional

Departamento	Unidades educativas	Unidades de servicio	Alumnos	Porcentaje estatal	Cargos	Horas
Total	322	330	49.521	86,7	9.038	77.152
Ayacucho	20	20	2.138	82,0	234	4.514
Belgrano	19	19	931	100,0	225	1.024
Chacabuco	20	20	2.220	97,1	445	8.518
Coronel Pringles	14	15	1.445	100,0	141	2.601
General Juan Martín de Pueyrredón	104	104	23.122	84,0	3.860	30.891
General Pedernera	66	67	14.547	88,8	2.482	22.048
Gobernador Dupuy	16	16	1.191	100,0	218	2.285
Junín	34	37	3.525	76,7	1.171	4.365
Libertador General San Martín	30	32	402	100,0	262	906

Notas:

El total de las Unidades Educativas (UE) por jurisdicción es menor o igual a la suma de los subtotales por departamento, ya que una UE puede localizar sus ofertas en uno o más departamentos.

El cálculo de Horas Cátedra (HC) incluye los Módulos convertidos a Horas Cátedra, bajo la relación 1 módulo = 1,5 Horas Cátedra. El total de HC puede diferir de la suma del subtotal de HC por departamento debido a la naturaleza del cálculo.

Fuente: Relevamiento Anual 2020. RedFIE-DIE.

San Luis. Nivel Superior No Universitario

5.20.4. Educación Común. Unidades Educativas, Unidades de Servicio, Alumnos, Cargos y Horas por departamento. Resumen jurisdiccional.

Departamento	Unidades educativas	Unidades de servicio	Alumnos	Porcentaje estatal	Cargos	Horas
Total	13	16	8.115	75,8	833	14.809
Ayacucho	1	1	114		4	212
Belgrano						
Chacabuco						
Coronel Pringles						
General Juan Martín de Pueyrredón	7	9	4.406	79,9	382	4.780
General Pedernera	5	5	3.328	79,1	389	9.465
Gobernador Dupuy						
Junín	1	1	267		58	352
Libertador General San Martín						

Notas:

El total de las Unidades Educativas (UE) por jurisdicción es menor o igual a la suma de los subtotales por departamento, ya que una UE puede localizar sus ofertas en uno o más departamentos.

El cálculo de Horas Cátedra (HC) incluye los Módulos convertidos a Horas Cátedra, bajo la relación 1 módulo = 1,5 Horas Cátedra. El total de HC puede diferir de la suma del subtotal de HC por departamento debido a la naturaleza del cálculo.

Fuente: Relevamiento Anual 2020. RedFIE-DIE.

Santa Cruz

5.21. Educación común. Unidades educativas, unidades de servicio, alumnos, cargos y horas por departamento. Resumen jurisdiccional

Departamento	Unidades educativas	Unidades de servicio	Alumnos	Porcentaje estatal	Cargos	Horas
Total	306	314	92.412	84,0	8.512	90.047
Corpen Aike	16	16	3.857	87,8	367	3.002
Deseado	115	118	36.745	85,7	3.236	30.463
Guer Aike	121	123	37.011	81,4	3.455	44.638
Lago Argentino	25	25	6.927	81,9	633	5.999
Lago Buenos Aires	13	13	2.951	88,4	288	2.288
Magallanes	10	10	3.240	83,2	284	2.004
Río Chico	9	9	1.681	100,0	249	1.653

Notas:

El total de las Unidades Educativas (UE) por jurisdicción es menor o igual a la suma de los subtotales por departamento, ya que una UE puede localizar sus ofertas en uno o más departamentos.

El cálculo de Horas Cátedra (HC) incluye los Módulos convertidos a Horas Cátedra, bajo la relación 1 módulo = 1,5 Horas Cátedra. El total de HC puede diferir de la suma del subtotal de HC por departamento debido a la naturaleza del cálculo.

Fuente: Relevamiento Anual 2020. RedFIE-DIE.

Santa Cruz. Nivel Inicial

5.21.1. Educación común. Unidades educativas, unidades de servicio, alumnos, cargos y horas por departamento. Resumen jurisdiccional

Departamento	Unidades educativas	Unidades de servicio	Alumnos	Porcentaje estatal	Cargos	Horas
Total	95	96	15.393	84,0	1.791	269
Corpen Aike	4	4	794	89,6	86	
Deseado	38	38	5.704	89,5	662	101
Guer Aike	36	37	6.256	76,6	751	109
Lago Argentino	7	7	1.175	94,0	139	32
Lago Buenos Aires	4	4	606	71,5	68	15
Magallanes	4	4	558	87,3	52	
Río Chico	2	2	300	100,0	33	12

Notas:

Nivel Inicial incluye tanto Jardín Maternal y Jardín de Infantes.

El total de las Unidades Educativas (UE) por jurisdicción es menor o igual a la suma de los subtotales por departamento, ya que una UE puede localizar sus ofertas en uno o más departamentos.

El cálculo de Horas Cátedra (HC) incluye los Módulos convertidos a Horas Cátedra, bajo la relación 1 módulo = 1,5 Horas Cátedra. El total de HC puede diferir de la suma del subtotal de HC por departamento debido a la naturaleza del cálculo.

Fuente: Relevamiento Anual 2020. RedFIE-DIE.

Santa Cruz. Nivel Primario

5.21.2. Educación común. Unidades educativas, unidades de servicio, alumnos, cargos y horas por departamento. Resumen jurisdiccional

Departamento	Unidades educativas	Unidades de servicio	Alumnos	Porcentaje estatal	Cargos	Horas
Total	118	118	42.679	83,1	3.907	12.096
Corpen Aike	6	6	1.879	89,1	171	537
Deseado	45	45	17.259	82,9	1.513	4.798
Guer Aike	46	46	16.176	80,3	1.541	4.576
Lago Argentino	9	9	3.301	88,9	300	992
Lago Buenos Aires	5	5	1.544	89,0	150	500
Magallanes	3	3	1.670	80,7	128	411
Río Chico	4	4	850	100,0	104	282

Notas:

Nivel Primario incluye a los alumnos de Aprestamiento

El total de las Unidades Educativas (UE) por jurisdicción es menor o igual a la suma de los subtotaes por departamento, ya que una UE puede localizar sus ofertas en uno o más departamentos.

El cálculo de Horas Cátedra (HC) incluye los Módulos convertidos a Horas Cátedra, bajo la relación 1 módulo = 1,5 Horas Cátedra. El total de HC puede diferir de la suma del subtotal de HC por departamento debido a la naturaleza del cálculo.

Fuente: Relevamiento Anual 2020. RedFIE-DIE.

Santa Cruz. Nivel Secundario

5.21.3. Educación común. Unidades educativas, unidades de servicio, alumnos, cargos y horas por departamento. Resumen jurisdiccional

Departamento	Unidades educativas	Unidades de servicio	Alumnos	Porcentaje estatal	Cargos	Horas
Total	86	89	30.483	84,9	2.714	62.354
Corpen Aike	6	6	1.184	84,6	110	2.513
Deseado	30	30	12.215	85,9	1.032	23.191
Guer Aike	34	35	12.553	84,0	1.101	27.557
Lago Argentino	8	8	2.187	74,9	185	4.270
Lago Buenos Aires	4	4	801	100,0	70	1.811
Magallanes	3	3	1.012	85,1	104	1.641
Río Chico	3	3	531	100,0	112	1.371

Notas:

El total de las Unidades Educativas (UE) por jurisdicción es menor o igual a la suma de los subtotales por departamento, ya que una UE puede localizar sus ofertas en uno o más departamentos.

El cálculo de Horas Cátedra (HC) incluye los Módulos convertidos a Horas Cátedra, bajo la relación 1 módulo = 1,5 Horas Cátedra. El total de HC puede diferir de la suma del subtotal de HC por departamento debido a la naturaleza del cálculo.

Fuente: Relevamiento Anual 2020. RedFIE-DIE.

Santa Cruz. Nivel Superior No Universitario

5.21.4. Educación común. Unidades educativas, unidades de servicio, alumnos, cargos y horas por departamento. Resumen jurisdiccional

Departamento	Unidades educativas	Unidades de servicio	Alumnos	Porcentaje estatal	Cargos	Horas
Total	7	11	3.857	87,7	100	16.045
Corpen Aike						
Deseado	2	5	1.567	100,0	29	2.639
Guer Aike	5	5	2.026	89,7	62	12.659
Lago Argentino	1	1	264		9	747
Lago Buenos Aires						
Magallanes						
Río Chico						

Notas:

El total de las Unidades Educativas (UE) por jurisdicción es menor o igual a la suma de los subtotales por departamento, ya que una UE puede localizar sus ofertas en uno o más departamentos.

El cálculo de Horas Cátedra (HC) incluye los Módulos convertidos a Horas Cátedra, bajo la relación 1 módulo = 1,5 Horas Cátedra. El total de HC puede diferir de la suma del subtotal de HC por departamento debido a la naturaleza del cálculo.

Fuente: Relevamiento Anual 2020. RedFIE-DIE.

Santa Fe

5.22. Educación común. Unidades educativas, unidades de servicio, alumnos, cargos y horas por departamento. Resumen jurisdiccional

Departamento	Unidades educativas	Unidades de servicio	Alumnos	Porcentaje estatal	Cargos	Horas
Total	3.820	4.528	817.191	70,5	50.905	605.985
9 de Julio	98	158	9.262	88,8	687	9.636
Belgrano	51	69	10.152	83,0	668	7.442
Caseros	90	103	18.086	77,9	1.153	13.927
Castellanos	256	313	43.734	83,2	2.670	34.006
Constitución	114	126	20.801	78,1	1.341	15.967
Garay	48	50	6.366	94,2	453	4.944
General López	232	278	44.659	74,0	2.985	36.673
General Obligado	305	374	50.431	80,5	3.055	38.848
Iriondo	82	122	16.524	82,4	1.022	11.933
La Capital	496	534	143.078	64,2	9.443	109.640
Las Colonias	221	257	25.493	76,1	1.795	19.745
Rosario	963	1.011	294.974	61,6	17.109	206.017
San Cristóbal	190	273	18.525	80,6	1.425	16.524
San Javier	83	91	8.822	73,3	586	6.826
San Jerónimo	122	152	19.396	88,7	1.294	13.830
San Justo	99	120	11.482	86,0	812	9.008
San Lorenzo	148	156	45.583	77,3	2.382	27.743
San Martín	100	127	14.641	81,0	998	10.981
Vera	151	214	15.182	74,2	1.027	12.295

Notas:

El total de las Unidades Educativas (UE) por jurisdicción es menor o igual a la suma de los subtotales por departamento, ya que una UE puede localizar sus ofertas en uno o más departamentos.

El cálculo de Horas Cátedra (HC) incluye los Módulos convertidos a Horas Cátedra, bajo la relación 1 módulo = 1,5 Horas Cátedra. El total de HC puede diferir de la suma del subtotal de HC por departamento debido a la naturaleza del cálculo.

Fuente: Relevamiento Anual 2020. RedFIE-DIE.

Santa Fe. Nivel Inicial

5.22.1. Educación común. Unidades educativas, unidades de servicio, alumnos, cargos y horas por departamento. Resumen jurisdiccional

Departamento	Unidades educativas	Unidades de servicio	Alumnos	Porcentaje estatal	Cargos	Horas
Total	1.310	1.640	123.862	68,4	8.173	2.308
9 de Julio	40	61	1.463	89,0	103	
Belgrano	13	21	1.793	79,3	113	
Caseros	25	31	3.114	78,0	191	14
Castellanos	90	127	7.251	81,9	509	59
Constitución	40	44	2.984	67,8	172	23
Garay	18	19	1.066	100,0	67	
General López	65	98	7.392	74,5	520	173
General Obligado	113	137	6.944	79,8	422	26
Iriondo	23	40	2.820	80,0	169	3
La Capital	158	187	21.985	58,1	1.666	533
Las Colonias	84	101	4.386	77,5	323	9
Rosario	314	341	41.424	57,2	2.558	1.389
San Cristóbal	79	109	3.368	80,3	230	
San Javier	33	35	1.679	76,4	103	6
San Jerónimo	39	56	3.017	88,9	188	
San Justo	36	45	1.870	88,4	154	4
San Lorenzo	48	52	6.357	77,0	355	59
San Martín	33	49	2.584	84,6	167	
Vera	62	87	2.365	83,3	163	10

Notas:

Nivel Inicial incluye tanto Jardín Maternal y Jardín de Infantes.

El total de las Unidades Educativas (UE) por jurisdicción es menor o igual a la suma de los subtotales por departamento, ya que una UE puede localizar sus ofertas en uno o más departamentos.

El cálculo de Horas Cátedra (HC) incluye los Módulos convertidos a Horas Cátedra, bajo la relación 1 módulo = 1,5 Horas Cátedra. El total de HC puede diferir de la suma del subtotal de HC por departamento debido a la naturaleza del cálculo.

Fuente: Relevamiento Anual 2020. RedFIE-DIE.

Santa Fe. Nivel Primario

5.22.2. Educación común. Unidades educativas, unidades de servicio, alumnos, cargos y horas por departamento. Resumen jurisdiccional

Departamento	Unidades educativas	Unidades de servicio	Alumnos	Porcentaje estatal	Cargos	Horas
Total	1.495	1.751	382.284	72,5	30.675	49.749
9 de Julio	43	79	4.143	90,1	455	1.083
Belgrano	21	30	4.921	86,3	408	688
Caseros	33	38	8.197	81,0	671	722
Castellanos	115	126	20.847	88,1	1.616	2.319
Constitución	42	46	9.561	82,5	820	1.217
Garay	21	22	2.816	100,0	278	323
General López	96	107	20.772	78,2	1.791	3.988
General Obligado	131	159	22.463	83,9	2.003	2.478
Iriondo	34	53	7.455	83,4	597	903
La Capital	172	175	62.602	64,1	5.475	8.346
Las Colonias	92	107	11.488	80,6	1.013	1.148
Rosario	334	337	144.132	63,0	10.221	19.104
San Cristóbal	78	113	8.395	82,9	886	1.790
San Javier	34	39	3.944	71,7	382	320
San Jerónimo	52	64	9.357	91,0	817	709
San Justo	40	52	4.885	86,7	474	639
San Lorenzo	54	56	22.575	78,3	1.476	1.736
San Martín	45	54	7.093	88,1	626	1.204
Vera	63	94	6.638	79,5	666	1.032

Notas:

Nivel Primario incluye a los alumnos de Aprestamiento

El total de las Unidades Educativas (UE) por jurisdicción es menor o igual a la suma de los subtotales por departamento, ya que una UE puede localizar sus ofertas en uno o más departamentos.

El cálculo de Horas Cátedra (HC) incluye los Módulos convertidos a Horas Cátedra, bajo la relación 1 módulo = 1,5 Horas Cátedra. El total de HC puede diferir de la suma del subtotal de HC por departamento debido a la naturaleza del cálculo.

Fuente: Relevamiento Anual 2020. RedFIE-DIE.

Santa Fe. Nivel Secundario

5.22.3. Educación común. Unidades educativas, unidades de servicio, alumnos, cargos y horas por departamento. Resumen jurisdiccional

Departamento	Unidades educativas	Unidades de servicio	Alumnos	Porcentaje estatal	Cargos	Horas
Total	819	922	243.440	67,6	10.584	459.736
9 de Julio	14	16	2.807	83,4	122	7.464
Belgrano	14	15	3.008	78,9	131	5.935
Caseros	28	30	5.573	73,9	274	11.340
Castellanos	45	54	14.006	77,3	519	27.269
Constitución	28	32	6.696	72,9	324	12.177
Garay	8	8	1.959	81,1	103	3.806
General López	58	60	13.149	70,0	620	25.934
General Obligado	50	67	16.043	77,8	566	28.788
Iriondo	20	24	4.750	78,1	225	8.520
La Capital	127	128	43.329	64,3	1.903	83.289
Las Colonias	39	43	8.364	70,2	431	16.228
Rosario	237	252	83.008	58,4	3.707	153.084
San Cristóbal	27	45	5.757	80,6	284	12.712
San Javier	13	14	2.485	74,7	93	5.557
San Jerónimo	26	27	6.005	84,8	267	11.068
San Justo	18	18	3.605	80,1	150	7.061
San Lorenzo	37	39	13.627	73,9	501	21.861
San Martín	19	21	4.484	65,7	183	8.486
Vera	22	29	4.785	68,7	181	9.157

Notas:

El total de las Unidades Educativas (UE) por jurisdicción es menor o igual a la suma de los subtotales por departamento, ya que una UE puede localizar sus ofertas en uno o más departamentos.

El cálculo de Horas Cátedra (HC) incluye los Módulos convertidos a Horas Cátedra, bajo la relación 1 módulo = 1,5 Horas Cátedra. El total de HC puede diferir de la suma del subtotal de HC por departamento debido a la naturaleza del cálculo.

Fuente: Relevamiento Anual 2020. RedFIE-DIE.

Santa Fe. Nivel Superior No Universitario

5.22.4. Educación Común. Unidades Educativas, Unidades de Servicio, Alumnos, Cargos y Horas por departamento. Resumen jurisdiccional.

Departamento	Unidades educativas	Unidades de servicio	Alumnos	Porcentaje estatal	Cargos	Horas
Total	196	215	67.605	74,2	1.473	94.806
9 de Julio	1	2	849	100,0	7	1.089
Belgrano	3	3	430	88,4	16	823
Caseros	4	4	1.202	75,1	17	1.851
Castellanos	6	6	1.630	76,6	26	4.365
Constitución	4	4	1.560	93,1	25	2.554
Garay	1	1	525	100,0	5	815
General López	13	13	3.346	62,1	54	6.611
General Obligado	11	11	4.981	74,6	64	7.586
Iriondo	5	5	1.499	95,3	31	2.523
La Capital	39	44	15.162	73,1	399	17.578
Las Colonias	6	6	1.255	69,1	28	2.372
Rosario	78	81	26.410	70,8	623	32.728
San Cristóbal	6	6	1.005	62,8	25	2.030
San Javier	3	3	714	69,8	8	947
San Jerónimo	5	5	1.017	89,8	22	2.081
San Justo	5	5	1.122	98,1	34	1.340
San Lorenzo	9	9	3.024	85,3	50	4.099
San Martín	3	3	480	100,0	22	1.297
Vera	4	4	1.394	52,6	17	2.117

Notas:

El total de las Unidades Educativas (UE) por jurisdicción es menor o igual a la suma de los subtotales por departamento, ya que una UE puede localizar sus ofertas en uno o más departamentos.

El cálculo de Horas Cátedra (HC) incluye los Módulos convertidos a Horas Cátedra, bajo la relación 1 módulo = 1,5 Horas Cátedra. El total de HC puede diferir de la suma del subtotal de HC por departamento debido a la naturaleza del cálculo.

Fuente: Relevamiento Anual 2020. RedFIE-DIE.

Santiago del Estero

5.23. Educación común. Unidades educativas, unidades de servicio, alumnos, cargos y horas por departamento. Resumen jurisdiccional

Departamento	Unidades educativas	Unidades de servicio	Alumnos	Porcentaje estatal	Cargos	Horas
Total	2.632	3.054	286.523	82,5	29.814	223.009
Aguirre	28	30	2.108	66,7	274	988
Alberdi	103	118	5.605	93,0	819	6.717
Atamisqui	59	68	4.384	91,9	527	2.676
Avellaneda	93	112	7.539	97,9	701	4.235
Banda	272	304	44.061	89,1	4.206	27.855
Belgrano	23	26	2.502	90,3	195	1.646
Capital	344	375	88.543	67,4	8.604	55.401
Choya	105	124	11.676	77,9	1.292	9.121
Copo	122	136	10.553	80,6	1.078	7.178
Figueroa	132	161	5.946	98,7	844	18.032
General Taboada	105	113	12.955	90,3	897	5.934
Guasayán	48	59	1.977	100,0	351	2.051
Jiménez	74	100	4.642	100,0	580	4.368
Juan F Ibarra	90	101	6.811	95,9	539	4.907
Loreto	112	133	7.091	75,7	1.031	4.999
Mitre	18	20	362	100,0	96	460
Moreno	135	149	11.259	78,5	979	17.662
Ojo de Agua	77	85	3.783	100,0	476	3.037
Pellegrini	147	175	7.386	100,0	1.108	4.976
Quebrachos	74	84	3.263	100,0	446	2.594
Río Hondo	152	183	17.314	86,7	1.716	16.100
Rivadavia	33	34	1.412	90,6	183	1.375
Robles	97	109	14.457	91,5	1.261	8.403
Salavina	74	91	3.899	100,0	601	6.784
San Martín	74	83	3.351	86,0	503	2.381
Sarmiento	29	35	1.440	90,1	162	778
Silípica	36	46	2.204	94,7	345	2.351

Notas:

El total de las Unidades Educativas (UE) por jurisdicción es menor o igual a la suma de los subtotales por departamento, ya que una UE puede localizar sus ofertas en uno o más departamentos.

El cálculo de Horas Cátedra (HC) incluye los Módulos convertidos a Horas Cátedra, bajo la relación 1 módulo = 1,5 Horas Cátedra. El total de HC puede diferir de la suma del subtotal de HC por departamento debido a la naturaleza del cálculo.

Fuente: Relevamiento Anual 2020. RedFIE-DIE.

Santiago del Estero. Nivel Inicial

5.23.1. Educación común. Unidades educativas, unidades de servicio, alumnos, cargos y horas por departamento. Resumen jurisdiccional

Departamento	Unidades educativas	Unidades de servicio	Alumnos	Porcentaje estatal	Cargos	Horas
Total	1.016	1.023	46.473	87,2	4.587	2.384
Aguirre	10	10	323	87,0	28	
Alberdi	36	36	752	100,0	61	
Atamisqui	26	26	568	100,0	48	
Avellaneda	30	30	1.034	100,0	72	17
Banda	123	123	8.428	93,8	863	108
Belgrano	7	7	437	100,0	30	
Capital	139	140	15.951	76,9	1.738	337
Choya	39	39	1.819	77,0	198	
Copo	33	33	1.036	90,3	88	20
Figueroa	52	52	879	97,7	86	36
General Taboada	43	43	1.709	93,9	129	20
Guasayán	18	18	332	100,0	35	4
Jiménez	27	27	757	100,0	67	
Juan F Ibarra	31	31	1.042	96,9	89	31
Loreto	52	52	919	80,5	94	
Mitre	5	5	43	100,0	6	
Moreno	46	46	1.563	88,0	120	
Ojo de Agua	28	29	459	100,0	57	
Pellegrini	51	51	1.000	100,0	94	
Quebrachos	25	26	419	100,0	45	
Río Hondo	61	65	2.907	83,9	221	20
Rivadavia	12	12	268	100,0	34	
Robles	44	44	2.153	90,8	228	176
Salavina	28	28	561	100,0	51	1.615
San Martín	26	26	496	100,0	43	
Sarmiento	10	10	222	100,0	23	
Silípica	14	14	396	100,0	39	

Notas:

Nivel Inicial incluye tanto Jardín Maternal y Jardín de Infantes.

El total de las Unidades Educativas (UE) por jurisdicción es menor o igual a la suma de los subtotales por departamento, ya que una UE puede localizar sus ofertas en uno o más departamentos.

El cálculo de Horas Cátedra (HC) incluye los Módulos convertidos a Horas Cátedra, bajo la relación 1 módulo = 1,5 Horas Cátedra. El total de HC puede diferir de la suma del subtotal de HC por departamento debido a la naturaleza del cálculo.

Fuente: Relevamiento Anual 2020. RedFIE-DIE.

Santiago del Estero. Nivel Primario

5.23.2. Educación común. Unidades educativas, unidades de servicio, alumnos, cargos y horas por departamento. Resumen jurisdiccional

Departamento	Unidades educativas	Unidades de servicio	Alumnos	Porcentaje estatal	Cargos	Horas
Total	1.244	1.257	138.019	86,0	12.511	12.263
Aguirre	13	13	1.051	84,0	98	20
Alberdi	58	59	2.957	100,0	557	40
Atamisqui	26	26	2.134	100,0	199	
Avellaneda	52	52	3.914	100,0	303	71
Banda	105	105	21.425	92,4	1.925	276
Belgrano	11	12	1.273	100,0	105	20
Capital	112	112	38.312	67,5	3.363	1.261
Choya	47	47	5.208	76,3	554	188
Copo	77	79	5.487	88,8	417	97
Figueroa	66	70	3.089	98,1	336	6.389
General Taboada	52	52	6.987	96,8	468	41
Guasayán	23	23	1.035	100,0	131	14
Jiménez	40	40	2.440	100,0	248	81
Juan F Ibarra	50	51	3.283	96,3	253	35
Loreto	46	46	3.081	83,3	351	21
Mitre	10	10	189	100,0	20	
Moreno	72	72	5.658	84,0	430	120
Ojo de Agua	44	45	1.906	100,0	174	13
Pellegrini	71	72	3.900	100,0	385	69
Quebrachos	41	42	1.750	100,0	156	
Río Hondo	67	67	9.181	91,6	762	88
Rivadavia	17	17	707	100,0	64	38
Robles	38	38	7.283	93,9	618	968
Salavina	38	38	2.090	100,0	189	2.212
San Martín	36	36	1.844	90,6	197	160
Sarmiento	16	17	783	100,0	68	26
Silípica	16	16	1.052	100,0	140	15

Notas:

Nivel Primario incluye a los alumnos de Aprestamiento

El total de las Unidades Educativas (UE) por jurisdicción es menor o igual a la suma de los subtotales por departamento, ya que una UE puede localizar sus ofertas en uno o más departamentos.

El cálculo de Horas Cátedra (HC) incluye los Módulos convertidos a Horas Cátedra, bajo la relación 1 módulo = 1,5 Horas Cátedra. El total de HC puede diferir de la suma del subtotal de HC por departamento debido a la naturaleza del cálculo.

Fuente: Relevamiento Anual 2020. RedFIE-DIE.

Santiago del Estero. Nivel Secundario

5.23.3. Educación común. Unidades educativas, unidades de servicio, alumnos, cargos y horas por departamento. Resumen jurisdiccional

Departamento	Unidades educativas	Unidades de servicio	Alumnos	Porcentaje estatal	Cargos	Horas
Total	306	704	76.974	75,2	10.983	146.642
Aguirre	4	6	667	26,2	136	758
Alberdi	8	22	1.626	75,9	193	6.508
Atamisqui	6	14	1.285	72,2	217	1.999
Avellaneda	9	28	2.028	92,2	308	3.380
Banda	37	69	11.121	81,7	1.268	22.492
Belgrano	4	6	689	64,7	49	1.309
Capital	69	99	23.843	63,0	2.774	39.814
Choya	14	33	3.224	75,9	454	6.539
Copo	9	21	2.920	67,3	504	5.937
Figueroa	13	38	1.634	100,0	411	2.728
General Taboada	9	16	3.343	72,2	253	4.775
Guasayán	6	17	501	100,0	155	1.901
Jiménez	6	32	1.268	100,0	254	4.058
Juan F Ibarra	8	18	1.655	92,3	172	4.060
Loreto	10	31	1.791	68,6	529	3.870
Mitre	3	5	130	100,0	70	460
Moreno	14	28	3.207	68,1	340	4.574
Ojo de Agua	4	10	1.065	100,0	176	2.444
Pellegrini	24	51	1.947	100,0	567	4.310
Quebrachos	7	15	829	100,0	235	1.982
Río Hondo	22	49	4.493	77,4	605	7.695
Rivadavia	3	4	383	65,3	76	1.024
Robles	13	24	4.122	85,6	389	6.172
Salavina	7	24	1.084	100,0	352	2.720
San Martín	11	20	928	76,9	259	2.030
Sarmiento	3	8	435	67,1	71	752
Silípica	6	16	756	84,5	166	2.351

Notas:

El total de las Unidades Educativas (UE) por jurisdicción es menor o igual a la suma de los subtotales por departamento, ya que una UE puede localizar sus ofertas en uno o más departamentos.

El cálculo de Horas Cátedra (HC) incluye los Módulos convertidos a Horas Cátedra, bajo la relación 1 módulo = 1,5 Horas Cátedra. El total de HC puede diferir de la suma del subtotal de HC por departamento debido a la naturaleza del cálculo.

Fuente: Relevamiento Anual 2020. RedFIE-DIE.

Santiago del Estero. Nivel Superior No Universitario

5.23.4. Educación común. Unidades educativas, unidades de servicio, alumnos, cargos y horas por departamento. Resumen jurisdiccional

Departamento	Unidades educativas	Unidades de servicio	Alumnos	Porcentaje estatal	Cargos	Horas
Total	66	70	25.057	76,3	1.733	61.815
Aguirre	1	1	67	100,0	12	210
Alberdi	1	1	270	100,0	8	169
Atamisqui	1	2	397	100,0	63	677
Avellaneda	2	2	563	100,0	18	767
Banda	7	7	3.087	79,6	150	4.979
Belgrano	1	1	103	100,0	11	317
Capital	24	24	10.437	62,8	729	14.009
Choya	5	5	1.425	89,5	86	2.394
Copo	3	3	1.110	66,5	69	1.139
Figueroa	1	1	344	100,0	11	8.880
General Taboada	1	2	916	100,0	47	1.099
Guasayán	1	1	109	100,0	30	132
Jiménez	1	1	177	100,0	11	249
Juan F Ibarra	1	1	831	100,0	25	781
Loreto	4	4	1.300	64,1	57	1.108
Mitre						
Moreno	3	3	831	62,8	89	12.971
Ojo de Agua	1	1	353	100,0	69	580
Pellegrini	1	1	539	100,0	62	597
Quebrachos	1	1	265	100,0	10	612
Río Hondo	2	2	733	94,5	128	8.297
Rivadavia	1	1	54	100,0	9	313
Robles	2	3	899	100,0	26	1.087
Salavina	1	1	164	100,0	9	257
San Martín	1	1	83		4	191
Sarmiento						
Silípica						

Notas:

El total de las Unidades Educativas (UE) por jurisdicción es menor o igual a la suma de los subtotales por departamento, ya que una UE puede localizar sus ofertas en uno o más departamentos.

El cálculo de Horas Cátedra (HC) incluye los Módulos convertidos a Horas Cátedra, bajo la relación 1 módulo = 1,5 Horas Cátedra. El total de HC puede diferir de la suma del subtotal de HC por departamento debido a la naturaleza del cálculo.

Fuente: Relevamiento Anual 2020. RedFIE-DIE.

Tucumán

5.24. Educación común. Unidades educativas, unidades de servicio, alumnos, cargos y horas por departamento. Resumen jurisdiccional

Departamento	Unidades educativas	Unidades de servicio	Alumnos	Porcentaje estatal	Cargos	Horas
Total	2.197	2.249	411.489	75,5	29.091	302.512
Burruyacú	158	160	11.583	97,0	1.007	8.612
Capital	502	504	158.760	64,9	10.191	130.646
Chicligasta	118	119	22.252	81,8	1.668	11.140
Cruz Alta	211	215	48.395	77,1	3.041	24.072
Famaillá	65	65	10.470	88,8	749	5.772
Graneros	84	87	3.886	98,4	402	3.274
Juan B Alberdi	51	53	9.386	91,7	684	7.336
La Cocha	50	50	6.548	97,3	526	4.886
Leales	197	200	15.649	83,1	1.337	12.113
Lules	92	92	17.411	79,8	1.123	10.940
Monteros	112	114	20.598	92,3	1.429	24.731
Río Chico	86	87	16.602	92,9	1.190	11.352
Simoca	139	139	8.254	89,7	877	6.166
Tafí del Valle	61	61	4.756	99,0	529	4.837
Tafí Viejo	138	140	30.346	83,8	2.208	16.701
Trancas	69	71	5.620	95,9	509	6.735
Yerba Buena	91	92	20.973	41,2	1.621	13.199

Notas:

El total de las Unidades Educativas (UE) por jurisdicción es menor o igual a la suma de los subtotales por departamento, ya que una UE puede localizar sus ofertas en uno o más departamentos.

El cálculo de Horas Cátedra (HC) incluye los Módulos convertidos a Horas Cátedra, bajo la relación 1 módulo = 1,5 Horas Cátedra. El total de HC puede diferir de la suma del subtotal de HC por departamento debido a la naturaleza del cálculo.

Fuente: Relevamiento Anual 2020. RedFIE-DIE.

Tucumán. Nivel Inicial

5.24.1. Educación común. Unidades educativas, unidades de servicio, alumnos, cargos y horas por departamento. Resumen jurisdiccional

Departamento	Unidades educativas	Unidades de servicio	Alumnos	Porcentaje estatal	Cargos	Horas
Total	794	808	60.441	75,6	4.079	91
Burruyacú	57	57	1.753	99,3	109	
Capital	171	172	21.383	63,5	1.619	
Chicligasta	42	43	3.076	84,8	188	
Cruz Alta	80	82	8.074	79,9	463	22
Famaillá	24	24	1.580	89,9	96	
Graneros	30	30	578	100,0	49	
Juan B Alberdi	19	19	1.456	90,9	106	
La Cocha	17	17	809	96,2	50	
Leales	73	73	2.116	88,2	138	
Lules	36	36	2.479	81,2	157	
Monteros	41	43	3.163	94,9	193	
Río Chico	30	30	2.244	94,1	134	40
Simoca	52	52	1.201	89,8	88	
Tafí del Valle	22	22	699	97,9	60	
Tafí Viejo	49	50	5.024	83,4	313	
Trancas	25	25	849	100,0	61	
Yerba Buena	32	33	3.957	36,7	255	29

Notas:

Nivel Inicial incluye tanto Jardín Maternal y Jardín de Infantes.

El total de las Unidades Educativas (UE) por jurisdicción es menor o igual a la suma de los subtotales por departamento, ya que una UE puede localizar sus ofertas en uno o más departamentos.

El cálculo de Horas Cátedra (HC) incluye los Módulos convertidos a Horas Cátedra, bajo la relación 1 módulo = 1,5 Horas Cátedra. El total de HC puede diferir de la suma del subtotal de HC por departamento debido a la naturaleza del cálculo.

Fuente: Relevamiento Anual 2020. RedFIE-DIE.

Tucumán. Nivel Primario

5.24.2. Educación común. Unidades educativas, unidades de servicio, alumnos, cargos y horas por departamento. Resumen jurisdiccional

Departamento	Unidades educativas	Unidades de servicio	Alumnos	Porcentaje estatal	Cargos	Horas
Total	757	758	171.295	79,5	17.405	4.383
Burruyacú	57	57	5.082	99,1	715	20
Capital	138	138	61.704	71,1	5.609	2.785
Chicligasta	41	41	9.295	85,6	982	88
Cruz Alta	75	75	22.788	82,1	1.944	179
Famaillá	23	23	4.508	88,9	462	
Graneros	30	30	1.490	100,0	269	40
Juan B Alberdi	19	19	3.798	90,8	382	
La Cocha	19	19	2.393	97,2	343	120
Leales	73	73	6.450	86,4	870	230
Lules	32	32	8.464	87,7	707	197
Monteros	40	40	7.582	91,6	805	
Río Chico	30	30	6.776	92,4	742	116
Simoca	52	52	3.521	88,9	580	62
Tafí del Valle	24	24	1.873	98,2	316	21
Tafí Viejo	49	49	14.413	85,3	1.337	115
Trancas	25	25	2.296	100,0	339	20
Yerba Buena	31	31	8.862	39,2	1.003	390

Notas:

Nivel Primario incluye a los alumnos de Aprestamiento

El total de las Unidades Educativas (UE) por jurisdicción es menor o igual a la suma de los subtotales por departamento, ya que una UE puede localizar sus ofertas en uno o más departamentos.

El cálculo de Horas Cátedra (HC) incluye los Módulos convertidos a Horas Cátedra, bajo la relación 1 módulo = 1,5 Horas Cátedra. El total de HC puede diferir de la suma del subtotal de HC por departamento debido a la naturaleza del cálculo.

Fuente: Relevamiento Anual 2020. RedFIE-DIE.

Tucumán. Nivel Secundario

5.24.3. Educación común. Unidades educativas, unidades de servicio, alumnos, cargos y horas por departamento. Resumen jurisdiccional

Departamento	Unidades educativas	Unidades de servicio	Alumnos	Porcentaje estatal	Cargos	Horas
Total	566	589	148.818	72,6	6.826	230.269
Burruyacú	42	44	4.551	93,7	178	8.396
Capital	143	143	57.978	61,9	2.478	84.971
Chicligasta	30	30	8.204	81,9	454	10.041
Cruz Alta	52	52	16.501	70,1	606	23.247
Famaillá	15	15	3.250	88,6	165	4.824
Graneros	21	24	1.311	95,1	70	3.075
Juan B Alberdi	11	13	3.460	91,6	182	6.455
La Cocha	13	13	2.356	96,5	127	4.337
Leales	48	51	6.508	78,1	320	11.393
Lules	23	23	6.360	69,9	257	10.606
Monteros	25	25	6.878	91,4	353	11.034
Río Chico	25	26	6.137	91,3	293	10.097
Simoca	33	33	2.977	88,6	191	5.201
Tafí del Valle	12	12	1.775	100,0	142	4.111
Tafí Viejo	38	39	10.217	82,2	546	16.092
Trancas	16	18	2.201	91,8	101	3.589
Yerba Buena	28	28	8.154	45,6	363	12.800

Notas:

El total de las Unidades Educativas (UE) por jurisdicción es menor o igual a la suma de los subtotales por departamento, ya que una UE puede localizar sus ofertas en uno o más departamentos.

El cálculo de Horas Cátedra (HC) incluye los Módulos convertidos a Horas Cátedra, bajo la relación 1 módulo = 1,5 Horas Cátedra. El total de HC puede diferir de la suma del subtotal de HC por departamento debido a la naturaleza del cálculo.

Fuente: Relevamiento Anual 2020. RedFIE-DIE.

Tucumán. Nivel Superior No Universitario

5.24.4. Educación Común. Unidades Educativas, Unidades de Servicio, Alumnos, Cargos y Horas por departamento. Resumen jurisdiccional.

Departamento	Unidades educativas	Unidades de servicio	Alumnos	Porcentaje estatal	Cargos	Horas
Total	80	94	30.935	68,0	781	67.893
Burruyacú	2	2	197	100,0	5	196
Capital	50	51	17.695	54,8	485	42.970
Chicligasta	5	5	1.677	54,6	44	1.011
Cruz Alta	4	6	1.032	57,3	28	627
Famaillá	3	3	1.132	87,5	26	948
Graneros	3	3	507	100,0	14	159
Juan B Alberdi	2	2	672	99,7	14	881
La Cocha	1	1	990	100,0	6	429
Leales	3	3	575	83,8	9	490
Lules	1	1	108		2	138
Monteros	6	6	2.975	93,8	78	13.697
Río Chico	1	1	1.445	100,0	21	1.099
Simoca	2	2	555	100,0	18	903
Tafí del Valle	3	3	409	100,0	11	705
Tafí Viejo	2	2	692	81,4	12	494
Trancas	3	3	274	81,4	8	3.146
Yerba Buena						

Notas:

El total de las Unidades Educativas (UE) por jurisdicción es menor o igual a la suma de los subtotales por departamento, ya que una UE puede localizar sus ofertas en uno o más departamentos.

El cálculo de Horas Cátedra (HC) incluye los Módulos convertidos a Horas Cátedra, bajo la relación 1 módulo = 1,5 Horas Cátedra. El total de HC puede diferir de la suma del subtotal de HC por departamento debido a la naturaleza del cálculo.

Fuente: Relevamiento Anual 2020. RedFIE-DIE.

Tierra del Fuego

5.25. Educación común. Unidades educativas, unidades de servicio, alumnos, cargos y horas por departamento. Resumen jurisdiccional

Departamento	Unidades educativas	Unidades de servicio	Alumnos	Porcentaje estatal	Cargos	Horas
Total	164	174	46.937	80,1	4.599	65.616
Antártida Argentina	2	2	9	100,0	3	3
Río Grande	88	92	27.478	79,1	2.498	38.221
Ushuaia	76	80	19.450	81,6	2.098	27.392

Notas:

El total de las Unidades Educativas (UE) por jurisdicción es menor o igual a la suma de los subtotales por departamento, ya que una UE puede localizar sus ofertas en uno o más departamentos.

El cálculo de Horas Cátedra (HC) incluye los Módulos convertidos a Horas Cátedra, bajo la relación 1 módulo = 1,5 Horas Cátedra. El total de HC puede diferir de la suma del subtotal de HC por departamento debido a la naturaleza del cálculo.

Fuente: Relevamiento Anual 2020. RedFIE-DIE.

Tierra del Fuego. Nivel Inicial

5.25.1. Educación común. Unidades educativas, unidades de servicio, alumnos, cargos y horas por departamento. Resumen jurisdiccional

Departamento	Unidades educativas	Unidades de servicio	Alumnos	Porcentaje estatal	Cargos	Horas
Total	51	52	6.338	80,8	825	1.547
Antártida Argentina	1	1	2	100,0	1	
Río Grande	27	27	3.616	82,6	474	856
Ushuaia	23	24	2.720	78,5	350	691

Notas:

Nivel Inicial incluye tanto Jardín Maternal y Jardín de Infantes.

El total de las Unidades Educativas (UE) por jurisdicción es menor o igual a la suma de los subtotales por departamento, ya que una UE puede localizar sus ofertas en uno o más departamentos.

El cálculo de Horas Cátedra (HC) incluye los Módulos convertidos a Horas Cátedra, bajo la relación 1 módulo = 1,5 Horas Cátedra. El total de HC puede diferir de la suma del subtotal de HC por departamento debido a la naturaleza del cálculo.

Fuente: Relevamiento Anual 2020. RedFIE-DIE.

Tierra del Fuego. Nivel Primario

5.25.2. Educación común. Unidades educativas, unidades de servicio, alumnos, cargos y horas por departamento. Resumen jurisdiccional

Departamento	Unidades educativas	Unidades de servicio	Alumnos	Porcentaje estatal	Cargos	Horas
Total	61	63	17.659	81,4	1.831	7.589
Antártida Argentina	1	1	7	100,0	2	3
Río Grande	33	33	10.362	80,4	997	4.092
Ushuaia	28	29	7.290	82,8	832	3.494

Notas:

Nivel Primario incluye a los alumnos de Aprestamiento

El total de las Unidades Educativas (UE) por jurisdicción es menor o igual a la suma de los subtotales por departamento, ya que una UE puede localizar sus ofertas en uno o más departamentos.

El cálculo de Horas Cátedra (HC) incluye los Módulos convertidos a Horas Cátedra, bajo la relación 1 módulo = 1,5 Horas Cátedra. El total de HC puede diferir de la suma del subtotal de HC por departamento debido a la naturaleza del cálculo.

Fuente: Relevamiento Anual 2020. RedFIE-DIE.

Tierra del Fuego. Nivel Secundario

5.25.3. Educación común. Unidades educativas, unidades de servicio, alumnos, cargos y horas por departamento. Resumen jurisdiccional

Departamento	Unidades educativas	Unidades de servicio	Alumnos	Porcentaje estatal	Cargos	Horas
Total	44	45	17.554	74,7	1.786	42.886
Antártida Argentina						
Río Grande	23	23	10.222	73,6	939	23.932
Ushuaia	22	22	7.332	76,1	847	18.954

Notas:

El total de las Unidades Educativas (UE) por jurisdicción es menor o igual a la suma de los subtotales por departamento, ya que una UE puede localizar sus ofertas en uno o más departamentos.

El cálculo de Horas Cátedra (HC) incluye los Módulos convertidos a Horas Cátedra, bajo la relación 1 módulo = 1,5 Horas Cátedra. El total de HC puede diferir de la suma del subtotal de HC por departamento debido a la naturaleza del cálculo.

Fuente: Relevamiento Anual 2020. RedFIE-DIE.

Tierra del Fuego. Nivel Superior No Universitario

5.25.4. Educación común. Unidades educativas, unidades de servicio, alumnos, cargos y horas por departamento. Resumen jurisdiccional

Departamento	Unidades educativas	Unidades de servicio	Alumnos	Porcentaje estatal	Cargos	Horas
Total	8	14	5.386	93,1	157	13.721
Antártida Argentina						
Río Grande	5	9	3.278	88,6	88	9.401
Ushuaia	3	5	2.108	100,0	69	4.320

Notas:

El total de las Unidades Educativas (UE) por jurisdicción es menor o igual a la suma de los subtotales por departamento, ya que una UE puede localizar sus ofertas en uno o más departamentos.

El cálculo de Horas Cátedra (HC) incluye los Módulos convertidos a Horas Cátedra, bajo la relación 1 módulo = 1,5 Horas Cátedra. El total de HC puede diferir de la suma del subtotal de HC por departamento debido a la naturaleza del cálculo.

Fuente: Relevamiento Anual 2020. RedFIE-DIE.

Capítulo 6
Indicadores
Educativos

6. Indicadores Educativos

Escolarización

6.1. Tasa neta de escolarización de sala de 3 años, según división político territorial. Año 2019

División Político Territorial	Tasa
Total País	43,0
Ciudad de Buenos Aires	67,7
Buenos Aires	61,3
Catamarca	39,2
Córdoba	39,2
Corrientes	21,3
Chaco	23,7
Chubut	46,8
Entre Ríos	30,5
Formosa	10,8
Jujuy	33,1
La Pampa	18,6
La Rioja	58,2
Mendoza	20,4
Misiones	13,1
Neuquén	13,0
Río Negro	23,0
Salta	15,3
San Juan	38,9
San Luis	15,8
Santa Cruz	49,4
Santa Fe	28,4
Santiago del Estero	53,0
Tucumán	20,2
Tierra del Fuego	36,6

Tasa neta de escolarización de sala de 3 años: Porcentaje de alumnos de 3 años de edad matriculados en Sala de 3 años del Nivel Inicial de la Educación Común y Especial sobre la población de esa misma edad.

Fuente: Relevamiento Anual 2019, DIE, ME.
Estimaciones y Proyecciones de Población 2010-2040. INDEC.

Escolarización

6.2. Tasa neta de escolarización de sala de 4 años, según división político territorial. Año 2019

División Político Territorial	Tasa
Total País	90,7
Ciudad de Buenos Aires	91,5
Buenos Aires	86,0
Catamarca	103,5
Córdoba	97,5
Corrientes	87,3
Chaco	91,6
Chubut	95,4
Entre Ríos	96,9
Formosa	77,7
Jujuy	91,0
La Pampa	102,9
La Rioja	102,9
Mendoza	101,6
Misiones	94,2
Neuquén	81,6
Río Negro	103,2
Salta	77,3
San Juan	109,9
San Luis	96,1
Santa Cruz	93,5
Santa Fe	93,8
Santiago del Estero	102,8
Tucumán	85,6
Tierra del Fuego	108,7

Tasa neta de escolarización de sala de 4 años: Porcentaje de alumnos de 4 años de edad matriculados en Sala de 4 años del Nivel Inicial de la Educación Común y Especial sobre la población de esa misma edad.

Nota: En algunos casos se observan valores superiores al 100% que surgen por diferencias entre el numerador y el denominador de la fórmula de cálculo debido a la utilización de fuentes de datos distintas.

Fuente: Relevamiento Anual 2019, DIE, ME.
Estimaciones y Proyecciones de Población 2010-2040. INDEC.

Escolarización

6.3. Tasa de escolarización de sala de 5 años, según división político territorial. Año 2019

División Político Territorial	Tasa
Total País	98,0
Ciudad de Buenos Aires	99,3
Buenos Aires	96,3
Catamarca	99,4
Córdoba	99,5
Corrientes	99,2
Chaco	97,9
Chubut	99,5
Entre Ríos	99,8
Formosa	98,6
Jujuy	99,9
La Pampa	99,7
La Rioja	99,7
Mendoza	99,7
Misiones	97,6
Neuquén	99,3
Río Negro	99,9
Salta	99,2
San Juan	99,9
San Luis	99,5
Santa Cruz	100,0
Santa Fe	96,5
Santiago del Estero	98,6
Tucumán	99,8
Tierra del Fuego	100,0

Tasa de escolarización de sala de 5 años: Porcentaje de la matrícula del Relevamiento Anual de 1° año de Primaria de la Educación Común que asistió a sala de 5 años sobre la matrícula de 1° año de Primaria de la Educación Común.

Notas: Si bien el cálculo se realiza con información relevada en el año 2020, el resultado refiere al año anterior (2019).

Fuente: Relevamiento Anual 2019, DIE, ME.

Escolarización

6.4. Tasa neta de escolarización en el nivel primario, según división político territorial. Año 2019

División Político Territorial	Estructura Educativa	Tasa
Total País		101,6
Ciudad de Buenos Aires	7 años	101,6
Buenos Aires	6 años	99,3
Catamarca	6 años	104,6
Córdoba	6 años	104,3
Corrientes	6 años	104,4
Chaco	7 años	106,2
Chubut	6 años	98,6
Entre Ríos	6 años	104,3
Formosa	6 años	105,4
Jujuy	7 años	100,4
La Pampa	6 años	102,0
La Rioja	7 años	104,3
Mendoza	7 años	101,1
Misiones	7 años	107,2
Neuquén	7 años	104,6
Río Negro	7 años	104,3
Salta	7 años	97,7
San Juan	6 años	106,4
San Luis	6 años	108,2
Santa Cruz	7 años	92,1
Santa Fe	7 años	101,4
Santiago del Estero	7 años	110,1
Tucumán	6 años	98,6
Tierra del Fuego	6 años	106,0

Tasa neta de escolarización del nivel primario: Porcentaje de alumnos de 6 a 11 años de edad para una estructura educativa de 6 años, o de 6 a 12 años para una estructura educativa de 7 años, matriculados en el Nivel Primario de la Educación Común, Especial y de Jóvenes y Adultos, sobre la población de ese mismo grupo etario.

Nota: La tasa neta de escolarización del nivel primario asume valores cercanos al 100% en algunas jurisdicciones, debido a su obligatoriedad y extendida cobertura. Así mismo, en algunos casos se observan valores superiores al 100% que surgen por diferencias entre el numerador y el denominador de la fórmula de cálculo debido a la utilización de fuentes de datos distintas.

Fuente: Relevamiento Anual 2019, DIE, ME.
Estimaciones y Proyecciones de Población 2010-2040. INDEC.

Escolarización

6.5. Tasa neta de escolarización en el nivel secundario, según división político territorial. Año 2019

División Político Territorial	Estructura Educativa	Tasa
Total País		91,3
Ciudad de Buenos Aires	5 años	95,4
Buenos Aires	6 años	92,7
Catamarca	6 años	94,0
Córdoba	6 años	97,3
Corrientes	6 años	90,6
Chaco	5 años	89,1
Chubut	6 años	90,9
Entre Ríos	6 años	91,7
Formosa	6 años	89,0
Jujuy	5 años	90,4
La Pampa	6 años	97,9
La Rioja	5 años	92,4
Mendoza	5 años	86,1
Misiones	5 años	76,9
Neuquén	5 años	89,7
Río Negro	5 años	92,7
Salta	5 años	86,3
San Juan	6 años	87,5
San Luis	6 años	95,1
Santa Cruz	5 años	82,7
Santa Fe	5 años	91,1
Santiago del Estero	5 años	78,9
Tucumán	6 años	89,6
Tierra del Fuego	6 años	92,7

Tasa neta de escolarización del nivel secundario: Porcentaje de alumnos de 12 a 17 años de edad para una estructura educativa de 6 años, o de 13 a 17 años para una estructura educativa de 5 años, matriculados en el Nivel Secundario de la Educación Común, Especial y de Jóvenes y Adultos, sobre la población de ese mismo grupo etario.

Fuente: Relevamiento Anual 2019, DIE, ME.
Estimaciones y Proyecciones de Población 2010-2040. INDEC.

Educación Común

6.6. Tasa de promoción efectiva por nivel educativo según división político-territorial. Año 2019.

División político territorial	Estructura Educativa	Primaria							
		Total	1° Año	2° Año	3° Año	4° Año	5° Año	6° Año	7° Año
Total País		97,0	99,8	95,4	95,7	96,2	96,3	98,1	98,4
Ciudad de Buenos Aires	7-5	98,7	100,8	97,2	98,0	98,7	98,2	98,4	99,6
Buenos Aires	6-6	96,7	100,4	93,9	95,1	95,9	96,0	98,9	
Conurbano	6-6	96,6	100,2	93,8	94,9	95,7	96,2	98,9	
Buenos Aires Resto	6-6	96,8	100,8	94,1	95,4	96,2	95,8	99,0	
Catamarca	6-6	97,9	99,9	97,7	96,7	97,1	96,7	99,2	
Córdoba	6-6	99,3	100,1	98,8	99,1	99,0	99,2	99,4	
Corrientes	6-6	90,9	93,2	90,7	88,0	88,7	89,5	96,1	
Chaco	7-5	96,4	101,8	99,4	92,7	94,8	94,4	94,2	97,3
Chubut	6-6	98,7	99,8	99,8	98,4	97,3	97,6	99,7	
Entre Ríos	6-6	95,5	98,0	93,7	94,5	94,6	94,4	97,9	
Formosa	6-6	95,7	97,4	97,3	93,1	95,3	94,9	96,2	
Jujuy	7-5	99,7	100,2	99,5	99,7	99,0	99,7	99,7	100,0
La Pampa	6-6	99,4	100,2	100,5	97,5	98,9	100,1	99,6	
La Rioja	7-5	97,7	99,0	97,6	96,9	97,2	96,2	97,4	100,1
Mendoza	7-5	96,3	101,0	93,4	95,2	95,6	95,2	94,6	99,4
Misiones	7-5	94,3	97,1	92,5	93,4	93,5	93,1	93,2	97,8
Neuquén	7-5	99,4	100,1	100,4	98,0	99,9	98,6	99,6	99,4
Río Negro	7-5	99,0	101,0	99,0	98,8	98,6	98,2	98,6	98,4
Salta	7-5	97,6	98,9	97,4	96,9	97,0	95,9	98,2	98,7
San Juan	6-6	96,1	99,2	91,1	95,0	96,6	96,4	99,1	
San Luis	6-6	94,9	98,0	93,6	94,1	93,6	92,3	97,8	
Santa Cruz	7-5	98,6	100,0	99,2	99,9	99,4	98,6	99,4	94,0
Santa Fe	7-5	98,4	99,6	97,9	98,6	97,5	99,1	98,5	97,6
Santiago del Estero	7-5	93,6	100,2	92,1	90,7	91,3	92,5	91,9	97,8
Tucumán	6-6	97,5	98,4	96,3	96,6	96,6	97,3	99,9	
Tierra del Fuego	6-6	99,3	98,7	98,4	98,3	100,4	100,2	99,9	

Tasa de Promoción Efectiva: Porcentaje de alumnos que se matriculan en el año de estudio siguiente al año lectivo siguiente.

Fuente: Relevamientos Anuales 2019 y 2020, DIE, ME.

División político territorial	Secundaria						
	Total	7° Año	8° Año	9° Año	10° Año	11° Año	12° Año
Total País	82,5	86,4	79,6	83,1	81,7	86,7	78,7
Ciudad de Buenos Aires	85,7		86,2	86,1	86,9	88,7	79,6
Buenos Aires	83,7	88,2	80,5	87,6	80,9	84,4	78,7
Conurbano	83,2	88,6	80,2	86,6	80,9	83,9	76,3
Buenos Aires Resto	84,5	87,6	81,0	89,2	80,9	85,3	82,7
Catamarca	84,2	83,9	79,2	83,8	87,3	91,1	81,0
Córdoba	85,5	86,8	87,6	84,3	83,3	92,4	76,7
Corrientes	80,5	78,1	75,2	80,7	82,4	85,6	86,3
Chaco	80,7		73,7	80,1	86,4	88,6	78,8
Chubut	86,2	90,3	83,5	85,2	85,0	88,7	84,2
Entre Ríos	80,5	81,8	73,5	79,4	79,1	89,1	85,8
Formosa	81,2	78,2	77,6	83,3	83,2	88,4	78,3
Jujuy	78,6		76,9	78,7	80,4	85,7	70,6
La Pampa	82,4	86,9	74,5	80,5	86,3	88,4	80,2
La Rioja	89,1		88,3	88,7	88,2	92,6	88,3
Mendoza	85,0		84,8	86,3	84,6	89,6	78,3
Misiones	75,7		74,2	69,5	74,9	82,9	83,5
Neuquén	76,1		74,6	72,0	77,8	81,9	76,5
Río Negro	84,9		89,6	83,4	88,2	89,9	69,8
Salta	76,3		72,5	74,3	79,8	82,4	74,5
San Juan	82,7	82,8	77,7	81,5	82,2	91,4	85,8
San Luis	85,2	88,3	80,8	82,4	83,7	87,8	90,6
Santa Cruz	89,7		90,5	91,4	92,1	93,7	75,0
Santa Fe	75,8		72,5	74,7	75,9	86,1	71,6
Santiago del Estero	79,0		73,8	74,4	79,0	87,7	87,3
Tucumán	81,0	80,9	76,7	80,7	83,6	87,7	78,0
Tierra del Fuego	88,5	95,6	89,0	88,2	88,1	91,6	75,4

Educación Común

6.7. Tasa de repitencia por nivel educativo según división político-territorial. Año 2019

División político territorial	Estructura Educativa	Primaria							
		Total	1° Año	2° Año	3° Año	4° Año	5° Año	6° Año	7° Año
Total País		2,5	0,3	3,3	3,1	2,9	2,8	2,5	2,3
Ciudad de Buenos Aires	7-5	1,1	0,1	1,4	1,4	1,1	1,3	1,4	1,2
Buenos Aires	6-6	3,0	0,0	4,7	3,9	3,4	3,2	2,8	
Conurbano	6-6	3,0	0,0	4,8	4,1	3,4	3,1	2,6	
Buenos Aires Resto	6-6	3,0	0,0	4,4	3,6	3,4	3,3	3,1	
Catamarca	6-6	2,0	0,3	1,7	2,0	2,4	2,6	2,6	
Córdoba	6-6	0,6	0,0	0,8	0,7	0,7	0,7	0,7	
Corrientes	6-6	7,2	3,1	7,5	9,2	8,4	7,8	7,0	
Chaco	7-5	1,8	0,0	0,0	0,0	3,7	3,3	3,2	2,9
Chubut	6-6	1,0	0,1	0,6	0,7	1,3	1,6	1,9	
Entre Ríos	6-6	3,7	0,9	3,8	4,3	4,3	4,6	4,2	
Formosa	6-6	3,2	0,8	2,3	4,8	3,2	3,7	4,0	
Jujuy	7-5	0,4	0,0	0,3	0,3	0,6	0,6	0,4	0,5
La Pampa	6-6	0,6	0,0	0,0	2,1	0,5	0,7	0,2	
La Rioja	7-5	1,5	0,3	1,6	2,0	1,9	1,6	1,6	1,5
Mendoza	7-5	3,4	0,0	3,6	3,6	4,0	4,1	4,4	4,4
Misiones	7-5	4,3	1,4	5,1	5,3	4,7	4,7	4,7	3,9
Neuquén	7-5	0,7	0,1	0,2	1,8	0,3	1,4	0,3	0,4
Río Negro	7-5	1,2	0,1	1,0	1,1	1,4	1,5	1,5	1,9
Salta	7-5	2,4	1,1	2,6	2,6	2,8	2,5	2,6	2,3
San Juan	6-6	3,2	1,7	6,0	4,0	2,9	2,6	1,5	
San Luis	6-6	3,4	0,4	2,1	4,1	4,5	4,6	4,4	
Santa Cruz	7-5	0,9	0,0	0,1	0,4	0,1	0,5	0,4	4,9
Santa Fe	7-5	1,0	0,8	1,9	1,6	1,1	0,9	0,7	0,3
Santiago del Estero	7-5	5,1	0,4	5,6	6,2	6,1	5,6	6,1	5,3
Tucumán	6-6	1,0	0,1	1,4	1,4	1,2	1,1	0,9	
Tierra del Fuego	6-6	0,9	0,2	1,4	0,9	1,1	0,9	1,0	

Tasa de repitencia: Porcentaje de alumnos que se matriculan como alumnos repitientes en el año lectivo siguiente.

Fuente: Relevamientos Anuales 2019 y 2020, DIE, ME.

División político territorial	Secundaria						
	Total	7° Año	8° Año	9° Año	10° Año	11° Año	12° Año
Total País	8,9	8,6	11,5	10,6	9,3	6,6	3,9
Ciudad de Buenos Aires	6,4		8,1	8,0	6,7	5,3	2,6
Buenos Aires	9,4	8,3	11,5	10,5	10,3	8,1	5,7
Conurbano	9,4	8,2	11,5	10,4	10,2	8,3	6,0
Buenos Aires Resto	9,4	8,5	11,5	10,8	10,3	7,7	5,3
Catamarca	7,9	11,3	11,2	8,5	5,6	4,1	4,0
Córdoba	6,5	6,9	9,0	8,6	7,1	3,4	1,0
Corrientes	9,1	11,3	11,9	9,7	7,8	6,2	4,4
Chaco	9,2		12,5	11,3	8,4	6,5	4,0
Chubut	7,9	7,4	10,7	9,5	7,8	6,2	3,7
Entre Ríos	11,2	13,3	16,0	12,7	10,5	7,1	0,9
Formosa	8,2	11,7	10,5	8,3	7,4	5,2	2,7
Jujuy	9,6		12,4	12,8	10,0	7,0	2,7
La Pampa	11,6	11,3	20,0	14,4	8,7	6,1	1,2
La Rioja	3,0		3,6	3,7	3,3	2,2	1,4
Mendoza	8,3		9,1	10,0	9,9	6,1	4,5
Misiones	10,3		12,0	13,1	10,4	7,4	4,8
Neuquén	13,4		15,7	17,2	14,0	10,2	5,8
Río Negro	7,5		7,8	10,2	7,0	6,1	5,0
Salta	10,4		14,7	13,4	9,3	7,2	2,9
San Juan	8,7	10,5	12,5	9,6	8,0	4,2	1,2
San Luis	7,1	6,3	9,0	8,5	7,0	6,4	3,8
Santa Cruz	0,4		0,7	0,3	0,2	0,1	0,4
Santa Fe	11,3		15,9	14,5	12,2	5,8	1,1
Santiago del Estero	9,3		10,5	11,9	9,8	7,1	3,8
Tucumán	6,7	7,8	9,5	7,6	5,9	4,2	2,8
Tierra del Fuego	6,0	5,0	7,4	7,0	6,7	7,1	1,2

Educación Común

6.8. Tasa de abandono interanual por nivel educativo según división político-territorial. Años 2019/2020

División político territorial	Estructura Educativa	Primaria							
		Total	1° Año	2° Año	3° Año	4° Año	5° Año	6° Año	7° Año
Total País		0,5	-0,1	1,3	1,1	0,9	0,9	-0,6	-0,7
Ciudad de Buenos Aires	7-5	0,2	-0,9	1,4	0,6	0,2	0,5	0,2	-0,7
Buenos Aires	6-6	0,3	-0,4	1,4	0,9	0,7	0,8	-1,7	
Conurbano	6-6	0,4	-0,3	1,4	0,9	0,9	0,7	-1,5	
Buenos Aires Resto	6-6	0,2	-0,8	1,5	0,9	0,4	0,9	-2,1	
Catamarca	6-6	0,2	-0,2	0,5	1,3	0,5	0,7	-1,8	
Córdoba	6-6	0,1	-0,1	0,4	0,1	0,3	0,1	0,0	
Corrientes	6-6	1,9	3,7	1,8	2,7	2,9	2,7	-3,1	
Chaco	7-5	1,8	-1,9	0,6	7,3	1,4	2,3	2,6	-0,2
Chubut	6-6	0,2	0,1	-0,4	0,9	1,4	0,8	-1,6	
Entre Ríos	6-6	0,8	1,1	2,5	1,2	1,0	0,9	-2,1	
Formosa	6-6	1,2	1,8	0,4	2,0	1,6	1,4	-0,2	
Jujuy	7-5	-0,1	-0,3	0,2	-0,1	0,4	-0,4	0,0	-0,4
La Pampa	6-6	0,0	-0,2	-0,5	0,3	0,6	-0,8	0,2	
La Rioja	7-5	0,8	0,8	0,8	1,1	0,9	2,2	1,0	-1,5
Mendoza	7-5	0,3	-1,0	3,0	1,2	0,4	0,8	1,0	-3,8
Misiones	7-5	1,4	1,5	2,4	1,3	1,8	2,2	2,1	-1,8
Neuquén	7-5	-0,1	-0,1	-0,6	0,2	-0,2	0,0	0,1	0,2
Río Negro	7-5	-0,2	-1,1	0,0	0,1	-0,1	0,3	-0,1	-0,3
Salta	7-5	0,1	0,1	0,0	0,5	0,2	1,6	-0,9	-1,0
San Juan	6-6	0,7	-0,8	2,9	1,0	0,5	1,0	-0,7	
San Luis	6-6	1,8	1,6	4,3	1,8	1,9	3,1	-2,2	
Santa Cruz	7-5	0,5	0,0	0,7	-0,3	0,4	0,9	0,3	1,1
Santa Fe	7-5	0,6	-0,3	0,2	-0,1	1,4	0,0	0,7	2,0
Santiago del Estero	7-5	1,3	-0,5	2,3	3,1	2,7	1,9	2,0	-3,1
Tucumán	6-6	1,5	1,6	2,3	2,0	2,1	1,5	-0,8	
Tierra del Fuego	6-6	-0,2	1,1	0,2	0,8	-1,5	-1,1	-0,8	

Tasa de abandono interanual: Porcentaje de alumnos que no se matriculan en el año lectivo siguiente.

Fuente: Relevamientos Anuales 2019 y 2020, DIE, ME.

División político territorial	Secundaria						
	Total	7° Año	8° Año	9° Año	10° Año	11° Año	12° Año
Total País	8,6	5,0	8,9	6,3	9,0	6,7	17,4
Ciudad de Buenos Aires	7,9		5,7	6,0	6,4	6,0	17,8
Buenos Aires	6,9	3,5	7,9	1,9	8,8	7,4	15,6
Conurbano	7,4	3,2	8,2	3,0	8,8	7,7	17,7
Buenos Aires Resto	6,1	4,0	7,5	0,1	8,7	6,9	12,0
Catamarca	7,9	4,8	9,6	7,7	7,1	4,8	15,0
Córdoba	8,0	6,3	3,4	7,1	9,5	4,2	22,3
Corrientes	10,3	10,7	12,9	9,6	9,8	8,2	9,3
Chaco	10,0		13,8	8,6	5,3	4,9	17,2
Chubut	5,9	2,3	5,8	5,3	7,3	5,2	12,1
Entre Ríos	8,3	5,0	10,5	7,9	10,4	3,7	13,3
Formosa	10,6	10,1	11,9	8,4	9,4	6,4	19,1
Jujuy	11,8		10,7	8,5	9,6	7,2	26,7
La Pampa	6,0	1,8	5,4	5,1	5,0	5,4	18,6
La Rioja	7,9		8,0	7,7	8,5	5,2	10,3
Mendoza	6,7		6,2	3,7	5,5	4,3	17,1
Misiones	14,0		13,8	17,4	14,7	9,7	11,7
Neuquén	10,5		9,7	10,8	8,2	8,0	17,6
Río Negro	7,6		2,6	6,4	4,8	4,0	25,2
Salta	13,3		12,8	12,3	10,9	10,4	22,5
San Juan	8,6	6,7	9,8	9,0	9,9	4,4	13,1
San Luis	7,7	5,5	10,2	9,1	9,2	5,8	5,7
Santa Cruz	9,9		8,9	8,2	7,7	6,1	24,6
Santa Fe	13,0		11,6	10,8	11,9	8,2	27,2
Santiago del Estero	11,7		15,7	13,7	11,2	5,2	8,9
Tucumán	12,2	11,3	13,8	11,7	10,5	8,1	19,2
Tierra del Fuego	5,6	-0,7	3,5	4,7	5,2	1,2	23,4

Educación Común

6.9. Tasa de sobreedad por nivel educativo según división político-territorial. Año 2019

División político territorial	Estructura Educativa	Primaria							
		Total	1° Año	2° Año	3° Año	4° Año	5° Año	6° Año	7° Año
Total País		8,0	1,9	6,4	8,4	9,5	9,9	10,5	12,7
Ciudad de Buenos Aires	7-5	5,2	1,1	3,5	4,8	5,4	6,2	7,3	7,9
Buenos Aires	6-6	6,8	0,5	6,1	8,0	8,6	8,9	8,8	
Conurbano	6-6	6,8	0,5	6,1	8,2	8,7	8,9	8,7	
Buenos Aires Resto	6-6	6,7	0,5	6,0	7,6	8,4	9,0	9,0	
Catamarca	6-6	6,4	1,8	4,3	6,0	7,5	8,3	10,1	
Córdoba	6-6	2,9	0,6	1,7	2,6	3,4	3,8	5,0	
Corrientes	6-6	22,7	9,4	18,4	24,2	27,6	27,9	29,2	
Chaco	7-5	10,9	4,0	8,6	10,8	12,4	12,9	14,1	14,7
Chubut	6-6	4,9	0,5	2,6	4,5	6,3	7,6	7,7	
Entre Ríos	6-6	10,7	4,4	9,3	11,9	12,6	13,3	12,9	
Formosa	6-6	11,3	4,5	7,8	12,8	13,8	13,6	15,2	
Jujuy	7-5	2,2	0,4	1,0	1,9	2,2	2,7	3,2	4,4
La Pampa	6-6	3,6	0,3	0,5	3,5	5,0	5,9	6,5	
La Rioja	7-5	9,7	2,7	5,1	8,2	11,2	11,7	13,4	15,6
Mendoza	7-5	7,2	0,8	6,0	7,2	8,4	8,7	9,5	9,7
Misiones	7-5	18,3	7,7	15,3	18,6	20,7	21,5	23,2	22,4
Neuquén	7-5	6,3	2,6	3,0	6,4	5,8	7,9	8,3	10,3
Río Negro	7-5	2,7	0,6	1,6	2,4	3,0	3,0	4,0	4,7
Salta	7-5	11,2	4,3	7,9	10,3	12,0	13,8	15,0	16,2
San Juan	6-6	17,3	7,2	15,0	18,6	19,9	21,9	21,9	
San Luis	6-6	11,9	4,5	8,6	11,5	14,1	15,2	16,9	
Santa Cruz	7-5	4,7	0,9	1,2	2,4	3,7	5,2	5,7	13,0
Santa Fe	7-5	8,1	2,0	5,4	7,3	9,4	9,6	11,3	12,1
Santiago del Estero	7-5	15,4	3,1	11,0	15,4	19,3	17,8	19,8	21,7
Tucumán	6-6	2,8	0,6	2,7	3,4	3,3	3,4	3,2	
Tierra del Fuego	6-6	5,2	1,2	2,9	4,8	5,9	8,1	7,9	

Tasa de sobreedad: Porcentaje de alumnos con edad mayor a la edad teórica correspondiente al año de estudio en el cual están matriculados.

Fuente: Relevamiento Anual 2019, DIE, ME.

División político territorial	Secundaria						
	Total	7° Año	8° Año	9° Año	10° Año	11° Año	12° Año
Total País	29,9	25,6	30,9	31,9	32,9	29,3	26,2
Ciudad de Buenos Aires	24,1		20,9	24,7	26,0	26,3	23,2
Buenos Aires	28,5	24,3	29,9	29,9	32,5	28,9	24,8
Conurbano	28,7	23,8	29,8	30,0	32,6	30,1	25,9
Buenos Aires Resto	28,2	25,1	30,1	29,6	32,5	27,1	23,1
Catamarca	30,6	30,0	34,8	32,0	30,7	26,9	27,5
Córdoba	23,1	20,1	23,2	26,9	26,3	21,0	20,1
Corrientes	41,5	44,0	45,3	42,4	41,5	36,6	34,0
Chaco	33,2		37,0	36,1	32,9	29,8	25,4
Chubut	30,7	22,7	31,6	33,9	34,7	33,2	29,7
Entre Ríos	34,4	33,5	40,3	37,5	34,7	29,2	24,8
Formosa	35,4	33,7	38,1	38,7	35,5	33,4	30,8
Jujuy	34,6		27,1	34,4	39,0	38,9	36,8
La Pampa	29,9	21,4	33,6	34,7	33,7	27,9	25,9
La Rioja	27,6		28,3	28,5	29,7	24,9	25,5
Mendoza	27,4		25,3	26,5	30,5	28,6	27,1
Misiones	36,4		39,8	42,2	36,3	29,5	26,3
Neuquén	34,7		30,1	35,5	37,9	37,4	34,8
Río Negro	30,3		18,4	29,4	34,6	35,9	36,7
Salta	39,6		38,2	40,9	42,1	39,3	36,7
San Juan	40,1	36,7	41,5	40,4	44,3	40,5	37,7
San Luis	28,4	26,4	31,8	29,1	31,0	24,8	25,7
Santa Cruz	39,5		38,6	39,9	41,0	40,8	36,9
Santa Fe	31,5		32,3	34,1	34,5	28,5	24,5
Santiago del Estero	37,9		38,1	38,5	39,5	36,2	36,3
Tucumán	23,8	21,0	27,4	27,4	26,0	21,3	16,8
Tierra del Fuego	23,9	14,6	22,4	26,6	29,0	27,7	24,2

Educación Común

6.10. Tasa de egreso por nivel educativo, según división político-territorial. Año 2019

División Político Territorial	Estructura Educativa	Primaria	Secundaria
Total País		96,7	55,2
Ciudad de Buenos Aires	7-5	98,7	62,5
Buenos Aires	6-6	98,2	59,3
Conurbano	6-6	97,7	56,6
Resto de Bs As	6-6	99,0	63,8
Catamarca	6-6	98,9	57,3
Cordoba	6-6	99,2	55,1
Corrientes	6-6	88,8	49,4
Chaco	7-5	88,0	55,8
Chubut	6-6	98,8	65,4
Entre Rios	6-6	95,2	55,1
Formosa	6-6	92,9	47,0
Jujuy	7-5	100,5	47,3
La Pampa	6-6	100,3	62,1
La Rioja	7-5	94,8	65,3
Mendoza	7-5	98,1	65,7
Misiones	7-5	90,5	44,3
Neuquén	7-5	100,5	51,5
Rio Negro	7-5	101,2	60,2
Salta	7-5	99,5	43,7
San Juan	6-6	95,8	54,7
San Luis	6-6	89,5	59,9
Santa Cruz	7-5	96,8	54,5
Santa Fe	7-5	96,0	43,1
Santiago Del Estero	7-5	91,3	52,2
Tucumán	6-6	91,5	42,4
Tierra Del Fuego	6-6	101,3	65,4

Tasa de egreso: Porcentaje de alumnos matriculados en el 1er año que logran culminar todos los años de estudio del nivel sin importar la cantidad de repeticiones posibles.

Fuente: Relevamientos Anuales 2019 y 2020, DIE, ME.

Educación Común

6.11. Duración media de la permanencia de los egresados por nivel educativo, según división político-territorial. Año 2019.

División Político Territorial	Estructura Educativa	Primaria	Secundaria
Total País			
Ciudad de Buenos Aires	7-5	7,1	5,3
Buenos Aires	6-6	6,2	6,6
Conurbano	6-6	6,2	6,6
Resto de Bs As	6-6	6,2	6,6
Catamarca	6-6	6,1	6,5
Cordoba	6-6	6,0	6,4
Corrientes	6-6	6,5	6,6
Chaco	7-5	7,1	5,5
Chubut	6-6	6,1	6,5
Entre Rios	6-6	6,2	6,7
Formosa	6-6	6,2	6,5
Jujuy	7-5	7,0	5,5
La Pampa	6-6	6,0	6,7
La Rioja	7-5	7,1	5,1
Mendoza	7-5	7,3	5,4
Misiones	7-5	7,3	5,5
Neuquén	7-5	7,0	5,7
Rio Negro	7-5	7,1	5,4
Salta	7-5	7,2	5,5
San Juan	6-6	6,2	6,5
San Luis	6-6	6,2	6,4
Santa Cruz	7-5	7,1	5,0
Santa Fe	7-5	7,1	5,6
Santiago Del Estero	7-5	7,4	5,5
Tucumán	6-6	6,1	6,4
Tierra Del Fuego	6-6	6,1	6,4

Duración media de la permanencia de los egresados: Promedio de años empleados en el nivel por los egresados.

Nota: El actual indicador no presenta total país debido a la existencia de dos estructuras académicas.

Fuente: Relevamientos Anuales 2019 y 2020, DIE, ME.

Educación Común

6.12. Tasa de egreso a término por nivel educativo, según división político-territorial. Año 2019.

División Político Territorial	Estructura Educativa	Primaria	Secundaria
Total País		81,6	31,8
Ciudad de Buenos Aires	7-5	91,3	45,5
Buenos Aires	6-6	81,8	33,4
Conurbano	6-6	81,3	31,9
Resto de Bs As	6-6	82,5	36,1
Catamarca	6-6	87,9	35,9
Cordoba	6-6	95,8	37,9
Corrientes	6-6	56,7	28,8
Chaco	7-5	76,9	35,6
Chubut	6-6	92,8	40,8
Entre Rios	6-6	76,0	28,9
Formosa	6-6	76,7	29,1
Jujuy	7-5	97,8	29,4
La Pampa	6-6	96,7	31,9
La Rioja	7-5	85,3	56,4
Mendoza	7-5	76,8	43,4
Misiones	7-5	66,6	26,7
Neuquén	7-5	96,0	26,2
Rio Negro	7-5	92,8	41,4
Salta	7-5	84,2	26,4
San Juan	6-6	79,2	33,7
San Luis	6-6	72,9	39,2
Santa Cruz	7-5	90,7	53,5
Santa Fe	7-5	89,2	25,3
Santiago Del Estero	7-5	63,5	33,2
Tucumán	6-6	86,0	28,6
Tierra Del Fuego	6-6	95,8	45,7

Tasa de egreso a término: Porcentaje de alumnos matriculados en el 1er año que logran culminar todos los años de estudio del nivel sin repeticiones.

Fuente: Relevamientos Anuales 2019 y 2020, DIE, ME.

Anexo 1 - Glosario¹

- **Ámbito:** Hace referencia a las características demográficas del espacio socio-geográfico donde se encuentra la localización o escuela, caracterizado por la cantidad de habitantes. Se clasifica en:
 - ♦ **Urbano:** núcleos poblacionales de 2000 y más habitantes.
 - ♦ **Rural aglomerado:** núcleos poblacionales de 500 a menos de 2000 habitantes.
 - ♦ **Rural disperso:** núcleos poblacionales de menos de 500 habitantes o en campo abierto².
- **Año de estudio / grado / sala:** Es cada una de las unidades de organización de enseñanza-aprendizaje en que se divide un nivel o un ciclo, según criterios vinculados con objetivos, secuenciación de contenidos y normas de acreditación. El lapso de tiempo que comprende (período) puede coincidir o no con el año calendario.
- **Cargos docentes:** Es el puesto de trabajo definido en función de una determinada carga horaria (organizada de acuerdo a horas reloj), y de determinadas tareas a desarrollar. Los cargos se clasifican en docentes y no docentes.
 - ♦ **Cargos docentes:** Cargo asignado para funciones de carácter pedagógico.
 - ♦ **Cargos no docentes:** Cargo asignado para funciones que no son consideradas de carácter docente. Abarcan funciones diversas tales como médico asistencial, administrativas, de mantenimiento y producción, etc.
- **Conurbano:** Área integrada por los partidos del Gran Buenos Aires (en el sentido administrativo, es decir 31 partidos completos) a saber: Almirante Brown, Avellaneda, Berazategui, Cañuelas, Escobar, Esteban Echeverría, Ezeiza, Florencio Varela, General Rodríguez, General San Martín, Hurlingham, Ituzaingó, José C. Paz, La Matanza, Lanús, Lomas de Zamora, Malvinas Argentinas, Marcos Paz, Merlo, Moreno, Morón, Pilar, Presidente Perón, Quilmes, San Fernando, San Isidro, San Miguel, San Vicente, Tigre, Tres de Febrero y Vicente López.
- **Establecimiento educativo:** Es la unidad institucional donde se organiza la oferta educativa, cuya creación o autorización se registra bajo un acto administrativo -ley, decreto, resolución o disposición-. Existe en él una autoridad máxima como responsable pedagógico - administrativo, con una planta funcional asignada, para impartir educación a un grupo de alumnos-. El establecimiento constituye la unidad organizacional que contiene en su interior a la/s unidad/es educativa/s, las cuales forman parte del establecimiento y se corresponden con cada uno de los niveles de enseñanza para los cuales se imparte educación. (Ver Unidad educativa). Un establecimiento puede funcionar en una o en varias localizaciones geográficas. En caso de ser varias, se compone de:
 - ♦ **Sede:** Es la localización donde cumple sus funciones la máxima autoridad pedagógica administrativa del establecimiento. La sede puede no tener alumnos.
- **Anexo:** Es la localización donde funciona una sección o grupo de secciones que depende pedagógica y administrativamente de una localización sede y funciona en otro lugar geográfico.
- **Horas cátedra:** Es la unidad mínima de tiempo (40-50 minutos) para desarrollar actividades de enseñanza - aprendizaje en un establecimiento educativo. La hora cátedra constituye la unidad de medida más frecuente para la contratación de personal docente en nivel secundario y superior no universitario

1 El presente Glosario presenta los conceptos fundamentales del sistema de información educativa consensuados en la RedFIE. Es relevante aclarar que las definiciones están siendo revisadas acorde a la implementación de las normativas y los cambios en los instrumentos de relevamiento, y se encuentran en proceso de actualización.

2 En este Anuario se presentan las Localizaciones de los ámbitos Rural Aglomerado y Rural disperso en forma agrupada, bajo la categoría general de "Rural".

(aunque puede verificarse también en otros tipos de educación y ciclo / nivel). Las horas cátedra se destinan principalmente al dictado de clases, pero también pueden ser dedicadas a capacitación, actividades de extensión, investigación u otras. El conjunto de horas cátedra aprobado, así como la distribución de las mismas por materia se fundamenta en el plan de estudios respectivo. La distribución de dichas horas por docente es competencia del establecimiento educativo.

Desde el punto de vista presupuestario la hora cátedra es una unidad de medida para la asignación de recursos y puede estar imputada tanto a un establecimiento educativo como a otros organismos con otros fines (investigación, capacitación y otro tipo de complementos salariales). Esto debe tenerse en cuenta al realizar conciliaciones entre horas cátedra existentes en establecimientos educativos y las existentes en los presupuestos jurisdiccionales.

- **Jornada:** Es la cantidad de horas diarias que comprende el período del día durante el cual un grupo de alumnos recibe enseñanza. Se clasifica en:
 - ♦ **Simple:** Período que coincide con los turnos escolares de hasta cuatro horas reloj: mañana, tarde, intermedio, vespertino y/o noche.
 - ♦ **Completa:** Período que corresponde al turno doble.
- **Matrícula:** Es la cantidad de alumnos registrados en una unidad educativa a una fecha determinada, de acuerdo con las normas pedagógicas y administrativas vigentes.
- **Alumno promovido:** Alumno que ha cumplido los requisitos de la acreditación de los aprendizajes correspondientes a un ciclo, etapa o año de estudios determinado, quedando habilitado para inscribirse en el ciclo, etapa o año de estudios inmediato superior en condición de alumno nuevo. Incluye los promovidos al último día de clase y los promovidos en períodos de exámenes complementarios. Los promovidos del último año de estudios son los egresados del nivel. Para el último año de estudio se considera promovido solamente al alumno que aprobó todas las materias del nivel. La promoción se produce en distintos momentos:
 - Al último día de clase (eximido en todas las materias)
 - Promovido en períodos de exámenes complementarios antes de la iniciación del año lectivo siguiente (diciembre y marzo).

Las jurisdicciones pueden adoptar diversos trayectos para la promoción, debiendo computarse, a los fines estadísticos, hasta el último día previo a la fecha de declaración anual.

En los casos que existe promoción continua a lo largo del ciclo lectivo se deben incluir todos los alumnos promovidos que completen un año de estudio, ciclo o cualquier otra división prevista en la secuencia de aprendizaje en dicho lapso (esto es usual, por ejemplo, en educación de adultos).

La promoción de todos los años excepto el último, se obtiene, aunque queden materias pendientes de acreditación (en general, un máximo de dos), denominadas materias previas y que se acrediten en períodos especiales de exámenes previos.

- **Alumno nuevo:** Alumno que cursa un año (ciclo, etapa determinada) por primera vez. Permite distinguirlo de aquellos que lo repiten.
- **Alumno no promovido:** Alumno matriculado al último día de clase que no ha cumplido con los requisitos de aprendizaje correspondientes a un ciclo o año de estudio, y no puede cursar el ciclo o año de estudios siguiente, al no haber aprobado en ninguna de las instancias previstas para ello (exámenes de fin de año o del período complementario)³.

3 El concepto de Alumnos no promovido ha ido cambiando, dado que las reglas de promoción han adquirido nuevas estrategias de pasaje de año.

- **Modalidades educativas:** Es la forma de organización escolar y curricular que procura dar respuesta a las características, necesidades de formación específica y particularidades del entorno de los alumnos. Se distinguen en modalidades generales (o básicas) y específicas (o complementarias).
- **Modalidades educativas generales (o básicas):** Son aquellas definidas en función de las características y/o potencialidades del sujeto de enseñanza, conformando -con dichas particularidades- universos mutuamente excluyentes⁴.

- ◆ **Modalidad común:** Destinada a la mayor parte de la población. Cumple con el objetivo de lograr según las edades previstas y los plazos que se establecen, los objetivos que se definen en cada uno de los niveles de enseñanza acompañándolos con acciones específicas a través de “otros servicios” educativos.

La modalidad Común se oferta en los siguientes niveles y servicios educativos: Inicial/ Primario/ Secundario/ Superior No Universitario/ Otros servicios educativos (apoyo escolar/ talleres de artística/ ciclos formativos de arte, cursos, capacitación docente).

- ◆ **Modalidad especial:** Dirigida a la población con discapacidad permanente o temporal que requiere de una atención educativa interdisciplinaria para posibilitar el logro de una trayectoria educativa integral y una formación con relación a campos artísticos, culturales y vinculación con campos artísticos, culturales y vinculación con el mundo del comercio.

La modalidad especial se ofrece a los siguientes niveles y servicios educativos: Inicial/ Primario/ Secundario/ Superior/ Otros servicios educativos (estrategia de integración, talleres de educación integral, otros talleres complementarios a los niveles).

- ◆ **Modalidad jóvenes y adultos:** Dirigida a la población que abandonó o nunca accedió a los niveles (Primario o Secundario) de la educación en la edad establecida reglamentariamente.

- **Módulo:** Espacio curricular interdisciplinario que al estar organizado en torno a situaciones problemáticas reales en las que participan los alumnos, facilita la integración técnico-práctica, la comprensión global de la situación, el aprender a aprender, la toma de decisiones y la integración de los saberes generales y específicos con un sentido de significación y complementariedad. (Puede considerarse como el equivalente a una “materia/ asignatura” tradicional).

- **Niveles de enseñanza:** Es un tramo del sistema educativo que acredita y certifica el proceso educativo organizado en función de las características psicosociales del sujeto con la relación a la infancia, a la adolescencia, a la juventud y a la adultez. Los niveles que conforman el sistema educativo son:

- ◆ **Inicial:** Tiene por objeto brindar una formación integral que abarca los aspectos sociales, afectivo-emocionales, cognitivos, motrices y expresivos de manera que se promueva y profundice la calidad de los aprendizajes en etapas posteriores. El nivel inicial constituye una unidad pedagógica destinada a niños/as desde los 45 días a 5 años siendo obligatorio el último y anteúltimo año⁵.

Comprende los siguientes ciclos:

- a) **Jardines maternos:** De 45 días hasta los dos años de edad inclusive.
- b) **Jardines de infantes:** De 3 años a 5 años de edad inclusive.

- ◆ **Primario:** Tiene por objeto la adquisición de competencias básicas, conocimientos, habilidades y

4 A las Modalidades educativas generales se les agregan las Modalidades específicas o complementarias que son formas organizacionales orientadas a 1) áreas específicas de la formación (modalidad artística y formación técnico profesional) y 2) particularidades del contexto del sujeto (modalidad en contexto de encierro, rural, intercultural bilingüe y domiciliaria y hospitalaria).

5 A partir de la sanción de la Ley 27.045/14, la sala de 4 años pasó de constituir una oferta universal a una obligatoria.

valores comunes imprescindibles para toda la población. Para la modalidad común y especial constituye una unidad pedagógica obligatoria a partir de los 6 años de edad cumplidos al día 30 de junio y tiene una duración de 6 o 7 años según la estructura que haya optado cada jurisdicción. Para la modalidad jóvenes y adultos existen ofertas específicas que se organizan con una menor duración en los estudios. En ambos casos habilita a sus egresados a cursar el nivel secundario.

- ♦ **Secundario:** Tiene por objeto profundizar los saberes, habilidades y valores en función de las áreas de conocimiento del mundo social y del trabajo, habilita para cursar el nivel superior. Constituye una unidad pedagógica obligatoria destinada a adolescentes, jóvenes y adultos que hayan aprobado el nivel primario. Consta de dos ciclos:
 - a) **Ciclo Básico:** Con contenidos curriculares comunes.
 - b) **Ciclo Orientado:** De carácter especializado según las distintas áreas del conocimiento y del mundo del trabajo.

- ♦ **Superior:** Tiene por objetivo proporcionar “una formación científica, profesional, humanística y técnica en el más alto nivel, contribuir a la preservación de la cultura nacional, promover la generación y desarrollo del conocimiento en todas sus formas y desarrollar las actitudes y valores que requiere la formación de personas responsables” (Ley 24.521/ 1995, art. 3). Es requisito de ingreso para el acceso al nivel superior acreditar mediante titulación el nivel secundario y sus excepciones contempladas en la Ley.

Comprende los siguientes servicios:

- a) **Institutos de educación superior no universitarios:** Destinados a la formación y capacitación para el ejercicio de la docencia y a la formación superior de carácter instrumental en las áreas humanísticas, sociales, artísticas de formación Técnico Profesional regidas por la Ley 26.058.
 - b) **Universidades e institutos universitarios:** Tienen por finalidad la formación y capacitación en distintas áreas del conocimiento y la promoción, desarrollo y difusión de la investigación científica y tecnológica. Brindan carreras de grados académicos y de postgrados.
- **Planta orgánico funcional (POF):** Es el conjunto de cargos, horas cátedra y/o módulos asignados administrativa y presupuestariamente a cada uno de los establecimientos educativos. La POF rige con carácter obligatorio, es decir, cualquier cambio de la misma (aumento o reducción de cargos, horas cátedra y/o módulos) debe ser aprobado por la autoridad competente.
 - **Sección / división:** Es un grupo escolar organizado, formado por alumnos que cursan el mismo o diferentes grados o años de estudio, en el mismo espacio, al mismo tiempo y con el mismo docente o equipo de docentes. La sección puede estar formada por un solo alumno. (...) Existen dos criterios de clasificación de las secciones / divisiones:

Según organización curricular:

- ♦ **Independiente:** En ésta, las actividades de enseñanza corresponden a un solo ciclo, grado o etapa.
- ♦ **Múltiple:** Aquí, las actividades de enseñanza pueden corresponder a varios ciclos y/o grados/años distintos.
- ♦ **Multi-nivel:** Agrupa a los alumnos de dos niveles, comúnmente Inicial- Primario.
- ♦ **Multiplan:** En el Secundario es el grupo donde las actividades de enseñanza corresponden al mismo año de estudio, pero a diferentes planes de estudio.

Según la presencia de los alumnos en clase:

- **Semipresencial:** Por razones de estructura curricular los alumnos no concurren a clase en forma regular todos los días.
- **Presencial:** Por razones de estructura curricular los alumnos concurren a las clases en forma regular todos los días. Estas pueden ser múltiples o Independientes.
- **Sector⁶:** Alude a la responsabilidad de la gestión de los servicios educativos.
 - ◆ **Estatal:** Administrados directamente por el Estado.
 - ◆ **Privado:** Administrados por instituciones o personas particulares. Los establecimientos privados pueden ser no subvencionados o subvencionados por el Estado. Estos últimos reciben aportes financieros para cubrir las remuneraciones de los docentes en forma total o parcial.
- **Servicio:** Son todas las ofertas del sistema educativo, incluyendo aquellas no comprendidas explícitamente en las especificaciones previstas legalmente de educación formal.
- **Sistema educativo:** Es el conjunto organizado de los servicios y acciones educativas llevados a cabo por el Estado (nacional, provincial o municipal) o reconocidos y supervisados por él a través de los Ministerios de Educación (u organismos equivalentes) en función de una normativa nacional, provincial o municipal. El sistema educativo comprende los niveles de enseñanza y otros servicios educativos. A su vez, estos se organizan en distintas modalidades educativas.
- **Tipo de formación:** Se relaciona con las incumbencias y competencias determinadas en el plan de estudios de la carrera del Nivel Superior no universitario. Se clasifica en:
 - ◆ **Formación docente:** Se refiere a la formación que habilita para la enseñanza.
 - ◆ **Formación técnico profesional:** Se refiere a la formación en un campo profesional determinado, para el cual se requiere el dominio de competencias profesionales que se aplicarán en el mundo del trabajo o de un quehacer determinado.
- **Unidad educativa:** Es la concreción del proyecto educativo que se organiza en un establecimiento para impartir un servicio de educación.
- **Unidad de servicio:** Es la concreción de la oferta de un servicio educativo en una localización (sede o anexo) de un establecimiento.

6 En 2016, la LEN incorpora el sector de gestión cooperativo/ social. En éste Anuario se presenta agrupado con el sector de gestión privado.

