

ANUARIO **2012**

Estadísticas Universitarias

ARGENTINA



Presidencia
de la Nación

Ministerio de
Educación



tenemos
patria

Secretaría de
Políticas Universitarias

Subsecretaría de Gestión
y Coordinación de Políticas Universitarias

Presidenta de la Nación

Dra. Cristina FERNÁNDEZ DE KIRCHNER

Ministro de Educación

Prof. Alberto Estanislao SILEONI

Secretario de Políticas Universitarias

Dr. Ing. Aldo Luis Caballero

Directora Nacional de Presupuesto e Información Universitaria

A.G. C.P.N. María Inés Martínez

Jefa del Departamento de Información Universitaria

Lic. Leticia Mirás

Anuario de Estadísticas Universitarias – Argentina 2012
ISSN 1850-7514

Organismo responsable: Departamento de Información Universitaria,
de la Secretaría de Políticas Universitarias (SPU),
del Ministerio de Educación de la Nación
Directora de la publicación: Lic. Leticia Mirás
Dirección postal: Marcelo T. de Alvear 1650 P.B., Ciudad Autónoma de
Buenos Aires (C1060AAF), Argentina
E-mail: ciie@me.gov.ar
Teléfono- fax: 0054 011 4129-1407

Queda hecho el depósito que fija la Ley n° 11.723
Buenos Aires, diciembre 2012

La SECRETARÍA DE POLÍTICAS UNIVERSITARIAS pone a su disposición el ANUARIO DE ESTADÍSTICAS UNIVERSITARIAS 2012, información periódica que desde el Departamento de Información Universitaria se publica desde 1996.

Cada año, las instituciones universitarias y los funcionarios del Ministerio revisamos la trayectoria alcanzada para intensificar el esfuerzo en obtener mejor información y en tiempos más ajustados, de modo que la planificación y la toma de decisiones resulten más oportunas.

En las estadísticas del año 2012 resulta de particular interés el crecimiento de la información vinculada a las universidades de reciente creación, dando cuenta de su creciente vida académica. Por otro lado, hemos notado un gratificante sostenimiento del crecimiento de las reinscripciones aún cuando los inscriptos no tienen diferencias notorias con los años anteriores.

Queda un largo recorrido pero el trabajo conjunto con todos los actores del sistema no puede otra cosa que asegurar avances importantes en los próximos años.

Así nos proponemos seguir trabajando.

Dr. Ing. Aldo Luis Caballero
Secretario de Políticas Universitarias

Presentación

El presente Anuario pone a disposición la información sobre el sistema universitario de la República Argentina, con el objetivo de caracterizar la población estudiantil de pregrado, grado y posgrado de las instituciones de gestión pública y privada de todo el país, y presentar la información sobre el Sistema de Recursos Humanos y Presupuesto de las Universidades Nacionales, así como la información correspondiente a los Programas que se desarrollan en la Secretaría de Políticas Universitarias.

En todos los casos la información corresponde al año académico 2012 (con excepción de la información perteneciente a las actividades de la Dirección Nacional de Gestión Universitaria que presenta algunos datos del año 2013 y el Programa de Incentivo a los Docentes Investigadores, que presenta datos correspondientes al año 2011 y algunos datos provisorios para el año 2012). Por otro lado, se presentan series históricas para los últimos diez años.

Como en las ediciones anteriores, el Anuario cuenta con seis capítulos que responden a distintas poblaciones y/o temáticas y un anexo metodológico: el **capítulo 1** presenta un resumen de los contenidos de los capítulos siguientes, el **capítulo 2** contiene la información sobre la población de pregrado y grado, mientras que el **capítulo 3** corresponde a

posgrado. El **capítulo 4** presenta la información sobre el Sistema de Recursos Humanos y el **capítulo 5** la información correspondiente al Presupuesto, en ambos casos para Universidades Nacionales. Finalmente, el **capítulo 6** incluye la información de los Programas de la Secretaría de Políticas Universitarias. Las nomenclaturas y fórmulas utilizadas, así como la organización de la información, se detallan en el Anexo denominado Aspectos Metodológicos.

El contenido de este anuario así como las ediciones anteriores, se encuentra disponible en la página web de la SPU: <http://portal.educacion.gov.ar/universidad/>

La elaboración de este anuario estuvo a cargo del Departamento de Información Universitaria dependiente de la Dirección Nacional de Presupuesto e Información Universitaria de la SPU.

El equipo del Departamento de Información Universitaria agradece especialmente a los responsables de las áreas de información estadística de todas las Universidades, sin quienes la elaboración de este Anuario no sería posible.

Lic. Leticia Mirás
y Equipo Técnico del Departamento
de Información Universitaria

Departamento de Información Universitaria

Jefa de Departamento:

Lic. Leticia Mirás

Equipo Técnico:

Lic. Jimena Kohan

Lic. Graciela Molino

Lic. Giselle Ramagnano

Lic. María José Rico

Lic. Edgardo Sampaolesi

Lic. Hugo Saulo

Lic. Gustavo Gavilán

Sra. Lila Rivera



ANUARIO 2012
Estadísticas Universitarias

Índice

De Contenidos

Anuario de Estadísticas Universitarias - Argentina 2012

Índice de contenidos

Presentación	05
Capítulo 1 Datos generales e indicadores del sistema universitario	31
Sección 1.1 Datos generales	35
Sección 1.2 Indicadores del sistema universitario	71
Capítulo 2 Población estudiantil de pregrado y grado	81
Sección 2.1 Instituciones de gestión estatal	85
Sección 2.2 Instituciones de gestión privada	111
Capítulo 3 Población estudiantil de posgrado	137
Capítulo 4 Recursos Humanos	163
Capítulo 5 Presupuesto	205
Capítulo 6 Áreas y Programas Especiales de la Secretaría de Políticas Universitarias	231
Sección 6.1 Programa de Calidad Universitaria	235
Sección 6.2 Programa Nacional de Voluntariado Universitario	245
Sección 6.3 Programa Nacional de Becas Universitarias	253
Sección 6.4 Programa de Incentivos a los Docentes Investigadores de las Universidades Nacionales	267
Sección 6.5 Programa de Internacionalización de la Educación Superior y Cooperación Internacional	281
Sección 6.6 Programa de Promoción de la Universidad Argentina	299
Sección 6.7 Infraestructura Universitaria	309
Sección 6.8 Dirección Nacional de Gestión Universitaria	333
Anexo metodológico	341



ANUARIO 2012
Estadísticas Universitarias

Índice

De Cuadros

Índice de cuadros

Capítulo 1	Datos generales e indicadores del sistema universitario	31
Sección 1.1	Datos generales del sistema universitario	35
Cuadro 1.1.1	Instituciones universitarias según sector de gestión. Año 2012	37
Cuadro 1.1.2	Estudiantes, nuevos inscriptos y egresados de títulos de pregrado y grado por género según sector de gestión. Año 2012	38
Cuadro 1.1.3	Estudiantes de títulos de pregrado y grado y tasa promedio de crecimiento anual según sector de gestión. Período 2002 – 2012	39
Cuadro 1.1.4	Nuevos inscriptos de títulos de pregrado y grado y tasa promedio de crecimiento anual según sector de gestión. Período 2002 – 2012	40
Cuadro 1.1.5	Egresados de títulos de pregrado y grado y tasa promedio de crecimiento anual según sector de gestión. Período 2002 – 2012	41
Cuadro 1.1.6	Estudiantes, nuevos inscriptos y egresados de títulos de pregrado y grado según rama de estudio y sector de gestión. Año 2012	42
Cuadro 1.1.7	Estudiantes, nuevos inscriptos y egresados de títulos de pregrado y grado según sector de gestión por rama de estudio y disciplina. Año 2012	44
Cuadro 1.1.8	Estudiantes, nuevos inscriptos, reinscriptos y egresados de títulos de grado de ingeniería comprendidos en las 21 terminales unificadas según CONFEDI. Años 2003, 2009, 2010, 2011 Y 2012	46
Cuadro 1.1.9	Estudiantes de títulos de posgrado por sector de gestión según tipo de título e institución. Año 2012	48
Cuadro 1.1.10	Nuevos Inscriptos de posgrado por sector de gestión según tipo de título e institución. Año 2012	48
Cuadro 1.1.11	Egresados de títulos de posgrado por sector de gestión según tipo de título e institución. Año 2012	49
Cuadro 1.1.12	Estudiantes de títulos de posgrado por tipo de título y sector de gestión, según rama de estudio. Año 2012	51
Cuadro 1.1.13	Nuevos Inscriptos de títulos de posgrado por tipo de título y sector de gestión según rama de estudio. Año 2012	52
Cuadro 1.1.14	Egresados de títulos de posgrado por tipo de título y sector de gestión según rama de estudio. Año 2012	53
Cuadro 1.1.15	Estudiantes de títulos de posgrado por tipo de título y sector de gestión, según Región CPRES. Año 2012	54
Cuadro 1.1.16	Nuevos Inscriptos de títulos de posgrado por tipo de título y sector de gestión, según Región CPRES. Año 2012	55
Cuadro 1.1.17	Egresados de títulos de posgrado por sector de gestión y tipo de título, según Región CPRES. Año 2012	56
Cuadro 1.1.18	Tasa de Escolarización del Sistema de Educación Superior Argentino de la población de 20 a 24 años. Años 2001 - 2010 - 2012	57
Cuadro 1.1.19	Tasa de Escolarización del Sistema de Educación Superior Argentino de la población de 18 a 24 años. Años 2001 - 2010 – 2012	57
Cuadro 1.1.20	Cargos Docentes de Universidades Nacionales clasificados por dedicación y categoría según género. Año 2012	58
Cuadro 1.1.21	Cargos Docentes de Instituciones Universitarias Nacionales por dedicación. Evolución 2008 - 2012	61
Cuadro 1.1.22	Cargos Docentes de Instituciones Universitarias Nacionales por edad. Año 2012	62
Cuadro 1.1.23	Antigüedad promedio en años de Cargos docentes de las Instituciones Universitarias Nacionales por Dedicación y Categoría. Año 2012	63
Cuadro 1.1.24	Cargos No Docentes de Instituciones Universitarias Nacionales por categoría. Año 2012	65
Cuadro 1.1.25	Crecimiento del salario docente universitario. Remuneraciones Brutas. Diciembre 2001 y Enero 2014.	65
Cuadro 1.1.26	Participación porcentual del presupuesto transferido a las Universidades Nacionales en el Producto Interno Bruto, en millones de pesos a valores corrientes. Presupuesto por estudiante en pesos. Período 2006-2012	66
Cuadro 1.1.27	Ejecución Presupuestaria Total clasificada por objeto del gasto. En pesos. Año 2012	67

Sección 1.2	Indicadores del sistema universitario	71
Cuadro 1.2.1	Indicadores de población estudiantil de Instituciones universitarias de gestión estatal. Año 2012	71
Cuadro 1.2.2	Indicadores de Recursos Humanos de Instituciones Públicas. Año 2012	72
Cuadro 1.2.3	Indicadores de presupuesto de las instituciones públicas. Año 2012	76
Cuadro 1.2.4	Indicadores del Programa de Incentivos a Docentes Investigadores de las Instituciones Públicas. Año 2012	77
Capítulo 2	Población estudiantil de pregrado y grado	81
Sección 2.1	Instituciones de gestión estatal	85
Cuadro 2.1.1	Estudiantes de títulos de pregrado y grado y tasa promedio de crecimiento anual según institución. Instituciones universitarias de gestión estatal. Período 2002 - 2012	85
Cuadro 2.1.2	Nuevos inscriptos de títulos de pregrado y grado y tasa promedio de crecimiento anual según institución. Instituciones universitarias de gestión estatal. Período 2001 - 2012	87
Cuadro 2.1.3	Egresados de títulos de pregrado y grado y tasa promedio de crecimiento anual según institución. Instituciones universitarias de gestión estatal. Período 2002 - 2012	89
Cuadro 2.1.4.a	Estudiantes, nuevos inscriptos, reinscriptos y egresados de títulos de pregrado y grado por género según institución. Instituciones universitarias de gestión estatal. Año 2012	91
Cuadro 2.1.4.b	Estudiantes, nuevos inscriptos, reinscriptos y egresados de títulos de pregrado y grado por género según institución, en porcentajes. Instituciones universitarias de gestión estatal. Año 2012	92
Cuadro 2.1.5	Estudiantes de títulos de pregrado y grado por grupos de edad según institución, en valores absolutos y en porcentaje. Instituciones universitarias de gestión estatal. Año 2012	94
Cuadro 2.1.6	Nuevos inscriptos de títulos de pregrado y grado por grupos de edad según institución, en valores absolutos y en porcentaje. Instituciones universitarias de gestión estatal. Año 2012	95
Cuadro 2.1.7.a	Reinscriptos de títulos de pregrado y grado por cantidad de materias aprobadas el año anterior según institución. Instituciones universitarias de gestión estatal. Año 2012	96
Cuadro 2.1.7.b	Reinscriptos de títulos de pregrado y grado por cantidad de materias aprobadas el año anterior según institución, en porcentaje. Instituciones universitarias de gestión estatal. Año 2012	97
Cuadro 2.1.8	Nuevos Inscriptos y reinscriptos con 2 o más materias aprobadas el año anterior de títulos de pregrado y grado según institución. Instituciones universitarias de gestión estatal. Año 2012	98
Cuadro 2.1.9	Estudiantes, nuevos inscriptos, reinscriptos y egresados de títulos de pregrado y grado por rama de estudio según institución. Instituciones universitarias de gestión estatal. Año 2012	99
Cuadro 2.1.10	Estudiantes, nuevos inscriptos, reinscriptos y egresados de títulos de pregrado y grado por disciplina según institución. Rama de estudio Ciencias Aplicadas. Instituciones universitarias de gestión estatal. Año 2012	101
Cuadro 2.1.11	Estudiantes, nuevos inscriptos, reinscriptos y egresados de títulos de pregrado y grado por disciplina según institución. Rama de estudio Ciencias Básicas. Instituciones universitarias de gestión estatal. Año 2012	103
Cuadro 2.1.12	Estudiantes, nuevos inscriptos, reinscriptos y egresados de títulos de pregrado y grado por disciplina según institución. Rama de estudio Ciencias de la Salud. Instituciones universitarias de gestión estatal. Año 2012	104

Cuadro 2.1.13	Estudiantes, nuevos inscriptos, reinscriptos y egresados de títulos de pregrado y grado por disciplina según institución. Rama de estudio Ciencias Humanas. Instituciones universitarias de gestión estatal - Año 2012	105
Cuadro 2.1.14	Estudiantes, nuevos inscriptos, reinscriptos y egresados de títulos de pregrado y grado por disciplina según institución. Rama de estudio Ciencias Sociales. Instituciones universitarias de gestión estatal. Año 2012	107
Sección 2.2 Instituciones de gestión privada		111
Cuadro 2.2.1	Estudiantes de títulos de pregrado y grado y tasa promedio de crecimiento anual según institución. Instituciones universitarias de gestión privada. Período 2002 - 2012	111
Cuadro 2.2.2	Nuevos Inscriptos de títulos de pregrado y grado y tasa promedio de crecimiento anual según institución. Instituciones universitarias de gestión privada. Período 2002 - 2012	113
Cuadro 2.2.3	Egresados de títulos de pregrado y grado y tasa promedio de crecimiento anual según institución. Instituciones universitarias de gestión privada. Período 2002 - 2012	115
Cuadro 2.2.4.a	Estudiantes, nuevos inscriptos, reinscriptos y egresados de títulos de pregrado y grado por género según institución. Instituciones universitarias de gestión privada. Año 2012	117
Cuadro 2.2.4.b	Estudiantes, nuevos inscriptos, reinscriptos y egresados de títulos de pregrado y grado por género según institución, en porcentaje. Instituciones universitarias de gestión privada. Año 2012	118
Cuadro 2.2.5	Estudiantes de títulos de pregrado y grado por grupos de edad según institución, en valores absolutos y en porcentaje. Instituciones universitarias de gestión privada. Año 2012	120
Cuadro 2.2.6	Nuevos inscriptos de títulos de pregrado y grado por grupos de edad según institución, en valores absolutos y en porcentaje. Instituciones universitarias de gestión privada. Año 2012	121
Cuadro 2.2.7.a	Reinscriptos de títulos de pregrado y grado por cantidad de materias aprobadas el año anterior según institución. Instituciones universitarias de gestión privada. Año 2012	122
Cuadro 2.2.7.b	Reinscriptos de títulos de pregrado y grado por cantidad de materias aprobadas el año anterior según institución, en porcentaje. Instituciones universitarias de gestión privada. Año 2012	123
Cuadro 2.2.8	Nuevos inscriptos y reinscriptos con 2 o más materias aprobadas el año anterior de títulos de pregrado y grado según institución. Instituciones universitarias de gestión privada. Año 2012	124
Cuadro 2.2.9	Estudiantes, nuevos inscriptos, reinscriptos y egresados de títulos de pregrado y grado por rama de estudio según institución. Instituciones universitarias de gestión privada. Año 2012	125
Cuadro 2.2.10	Estudiantes, nuevos inscriptos, reinscriptos y egresados de títulos de pregrado y grado por rama de estudio según institución. Instituciones universitarias de gestión privada. Año 2012	127
Cuadro 2.2.11	Estudiantes, nuevos inscriptos, reinscriptos y egresados de títulos de pregrado y grado por disciplina según institución. Rama de estudios Ciencias Básicas. Instituciones universitarias de gestión privada. Año 2012	129
Cuadro 2.2.12	Estudiantes, nuevos inscriptos, reinscriptos y egresados de títulos de pregrado y grado por disciplina según institución. Rama de estudios Ciencias de la Salud. Instituciones universitarias de gestión privada. Año 2012	130
Cuadro 2.2.13	Estudiantes, nuevos inscriptos, reinscriptos y egresados de títulos de pregrado y grado por disciplina según institución. Rama de estudios Ciencias Humanas. Instituciones universitarias de gestión privada. Año 2012	131
Cuadro 2.2.14	Estudiantes, nuevos inscriptos, reinscriptos y egresados de títulos de pregrado y grado por disciplina según institución. Rama de estudios Ciencias Sociales. Instituciones universitarias de gestión privada. Año 2012	133

Capítulo 3	Población estudiantil de posgrado	137
Cuadro 3.1	Estudiantes, Nuevos Inscriptos y Egresados de títulos de posgrado. Instituciones de gestión estatal. Años 2010, 2011 y 2012	138
Cuadro 3.2	Estudiantes, Nuevos Inscriptos y Egresados de títulos de posgrado. Instituciones de gestión privada. Años 2010, 2011 y 2012	139
Cuadro 3.3	Estudiantes, Nuevos Inscriptos y Egresados de títulos de posgrado. Instituciones de gestión internacional. Años 2010, 2011 y 2012	140
Cuadro 3.4	Estudiantes, Nuevos Inscriptos y Egresados de títulos de posgrado. Instituciones de gestión extranjera. Años 2010, 2011 y 2012	140
Cuadro 3.5	Estudiantes de títulos de posgrado por tipo de título. Instituciones de gestión estatal. Año 2012	142
Cuadro 3.6	Nuevos Inscriptos de títulos de posgrado por tipo de título. Instituciones de gestión estatal. Año 2012	143
Cuadro 3.7	Egresados de títulos de posgrado por tipo de título. Instituciones de gestión estatal. Año 2012	144
Cuadro 3.8	Estudiantes de títulos de posgrado por tipo de título. Instituciones de gestión privada. Año 2012	145
Cuadro 3.9	Estudiantes de títulos de posgrado por tipo de título. Instituciones de gestión internacional. Año 2012	145
Cuadro 3.10	Estudiantes de títulos de posgrado por tipo de título. Instituciones de gestión extranjera. Año 2012	145
Cuadro 3.11	Nuevos Inscriptos de títulos de posgrado por tipo de título. Instituciones de gestión privada. Año 2012	146
Cuadro 3.12	Nuevos Inscriptos de títulos de posgrado por tipo de título. Instituciones de gestión internacional. Año 2012	146
Cuadro 3.13	Nuevos Inscriptos de títulos de posgrado por tipo de título. Instituciones de gestión extranjera. Año 2012	146
Cuadro 3.14	Egresados de títulos de posgrado por tipo de título. Instituciones de gestión privada. Año 2012	147
Cuadro 3.15	Egresados de títulos de posgrado por tipo de título. Instituciones de gestión internacional. Año 2012	147
Cuadro 3.16	Egresados de títulos de posgrado por tipo de título. Instituciones de gestión extranjera. Año 2012	147
Cuadro 3.17	Estudiantes, nuevos inscriptos y egresados de títulos de posgrado por sector de gestión, tipo de título y tipo de institución. Año 2012	148
Cuadro 3.18	Estudiantes, nuevos inscriptos y egresados de títulos de posgrado por sector de gestión según rama de estudio y tipo de título. Año 2012	149
Cuadro 3.19	Estudiantes de títulos de posgrado por tipo de título y sector de gestión según Región CPRES y rama de estudio. Año 2012.	152
Cuadro 3.20	Nuevos inscriptos de títulos de posgrado por tipo de título y sector de gestión según Región CPRES y rama de estudio. Año 2012.	153
Cuadro 3.21	Egresados de títulos de posgrado por tipo de título y sector de gestión según Región CPRES y rama de estudio. Año 2012.	154
Cuadro 3.22	Estudiantes de títulos de posgrado por sector de gestión y tipo de título según Región CPRES y rama de estudio. Año 2012	155
Cuadro 3.23	Nuevos inscriptos de títulos de posgrado por sector de gestión y tipo de título según Región CPRES y rama de estudio. Año 2012.	157
Cuadro 3.24	Egresados de títulos de posgrado por sector de gestión y tipo de título según Región CPRES y rama de estudio. Año 2012	158
Capítulo 4	Recursos Humanos	163
Cuadro 4.1	Cantidad de personas clasificadas por escalafón, según Universidad. Año 2012	164
Cuadro 4.2	Cantidad de personas clasificadas por escalafón y género, según Universidad. Año 2012	165
Cuadro 4.3	Edad promedio del personal por escalafón, según Universidad. Año 2012	166
Cuadro 4.4	Escalafón Docente Universitario, cantidad de cargos clasificados por dedicación y categoría, según Universidad. Año 2012	167
Cuadro 4.5	Cantidad de cargos con dedicación exclusiva según Universidad. Escalafón Docente Universitario. Variación Porcentual. Período 2008-2012	169
Cuadro 4.6	Cantidad de cargos con dedicación semiexclusiva según Universidad. Escalafón Docente Universitario. Variación Porcentual. Período 2008-2012	170
Cuadro 4.7	Cantidad de cargos con dedicación simple según Universidad. Escalafón Docente Universitario. Variación Porcentual. Período 2008-2012	171

Cuadro 4.8	Cantidad de cargos con dedicaciones exclusivas, semiexclusivas, o simples, según Universidad. Escalafón Docente Universitario. Variación Porcentual. Período 2008-2012	172
Cuadro 4.9	Cantidad de cargos clasificados por dedicación y categoría y cantidad de horas docentes semanales según Universidad. Escalafón Docente Preuniversitario. Año 2012	173
Cuadro 4.10	Antigüedad promedio por Dedicación y Categoría, en años, según Universidad. Escalafón Docente Universitario y Preuniversitario. Año 2012	176
Cuadro 4.11	Cantidad de cargos Docentes por rangos de Edad, según Universidad. Escalafón Docente Universitario y Preuniversitario. Año 2012	178
Cuadro 4.12	Edad promedio por categoría y dedicación, según Universidad. Escalafón Docente Universitario y Preuniversitario. Año 2012	179
Cuadro 4.13	Cargos docentes por género, según Universidad. Escalafón Docente Universitario y Preuniversitario. Año 2012	181
Cuadro 4.14	Escalafón Docente Universitario, docentes con título de doctorado según Universidad. Cantidad de personas, cantidad de cargos por dedicación y categoría, porcentajes sobre total de cargos por dedicación y categoría. Año 2012	183
Cuadro 4.15	Escalafón Docente Universitario, docentes con título de maestría según Universidad. Cantidad de personas, cantidad de cargos por dedicación y categoría, porcentajes sobre total de cargos por dedicación y categoría. Año 2012	185
Cuadro 4.16	Cantidad de cargos clasificados por dedicación y categoría, según Universidad. Escalafón de Autoridades Superiores. Año 2012	187
Cuadro 4.17	Cantidad de cargos clasificados por dedicación, categoría y género, según Universidad. Escalafón de Autoridades Superiores. Año 2012	189
Cuadro 4.18	Edad promedio por dedicación y categoría, según Universidad. Escalafón de Autoridades Superiores. Año 2012	191
Cuadro 4.19	Cantidad de cargos clasificados por categoría, según Universidad. Escalafón Personal No Docente. Año 2012	193
Cuadro 4.20	Cantidad de cargos clasificados por categoría y por género, según Universidad. Escalafón Personal No Docente. Año 2012	194
Cuadro 4.21	Edad promedio por categoría, según Universidad. Escalafón Personal No Docente. Año 2012	196
Cuadro 4.22	Cantidad de cargos clasificados por agrupamiento, según Universidad. Escalafón Personal No Docente. Año 2012	197
Cuadro 4.23	Evolución del salario docente universitario: diciembre 2001 a enero 2014. Remuneraciones Brutas Sin Antigüedad.	198
Cuadro 4.24	Evolución del salario docente universitario: diciembre 2001 a enero 2014. Remuneraciones Brutas con Antigüedad Promedio.	199
Cuadro 4.25	Evolución del salario docente universitario: diciembre 2001 a enero 2014. Remuneraciones Brutas con Antigüedad Máxima.	200
Capítulo 5	Presupuesto de las Universidades Nacionales	205
Cuadro 5.1	Participación porcentual del presupuesto transferido a las Universidades Nacionales en el Producto Interno Bruto, en millones de pesos a valores corrientes. Período 2006-2012	206
Cuadro 5.2	Inversión del Estado Nacional. Total de fuentes de financiamiento, según Universidad. Período 2006-2012	207
Cuadro 5.2.1	Créditos del Tesoro Nacional, inicial y de cierre en miles de pesos, y su participación porcentual por función, según Universidad. Año 2012	208
Cuadro 5.2.1.1	Distribución de los recursos adicionales, según Universidad en pesos. Año 2012	209
Cuadro 5.2.2	Inversión del Estado Nacional por fuente de financiamiento, según Universidad. En pesos, Año 2012	213
Cuadro 5.3	Evolución del crédito presupuestario de otras fuentes de financiamiento, según Universidad. En miles de pesos, a valores corrientes. Período 2006 – 2012	214
Cuadro 5.4	Variación de la recaudación de recursos propios, según Universidad. En pesos, a valores corrientes. Período 2006 – 2012	215
Cuadro 5.5	Remanente del ejercicio 2012 del presupuesto universitario nacional, por fuentes de financiamiento, según Universidad, en pesos.	216
Cuadro 5.6	Ejecución presupuestaria total clasificada por objeto del gasto, y su participación porcentual según Universidad. En pesos, Año 2012	217

Cuadro 5.7	Ejecución presupuestaria de los gastos en personal, clasificada por fuente de financiamiento, según Universidad. Su participación porcentual en el total de las fuentes de financiamiento. En pesos, Año 2012	218
Cuadro 5.8	Ejecución presupuestaria de los bienes de consumo, clasificada por fuente de financiamiento, según Universidad. Su participación porcentual en el total de las fuentes de financiamiento. En pesos, Año 2012	219
Cuadro 5.9	Ejecución presupuestaria de los servicios no personales, clasificada por fuente de financiamiento, según Universidad. Su participación porcentual en el total de las fuentes de financiamiento. En pesos, Año 2012	220
Cuadro 5.10	Ejecución presupuestaria de los bienes de uso, clasificada por fuente de financiamiento, según Universidad. Su participación porcentual en el total de las fuentes de financiamiento. En pesos, Año 2012	221
Cuadro 5.11	Ejecución presupuestaria de las transferencias, clasificada por fuente de financiamiento, según Universidad. Su participación porcentual en el total de las fuentes de financiamiento. En pesos, Año 2012	222
Cuadro 5.12	Ejecución presupuestaria de otros incisos, clasificada por fuente de financiamiento, según Universidad. Su participación porcentual en el total de las fuentes de financiamiento. En pesos, Año 2012	223
Cuadro 5.13	Ejecución presupuestaria total, clasificada por fuente de financiamiento, según Universidad. Su participación porcentual en el total de las fuentes de financiamiento. En pesos, Año 2012	224
Cuadro 5.14	Ejecución presupuestaria de los gastos corrientes y de capital por estudiante, según Universidad. En pesos, Año 2012	225
Cuadro 5.15	Ejecución presupuestaria de los gastos corrientes (funcionamiento y transferencias) por estudiante, según Universidad. En pesos, Año 2012	226
Cuadro 5.16	Montos destinados a becas a estudiantes, por fuente de financiamiento, según Universidad. Año 2012. Variación porcentual	227
Capítulo 6	Programas Especiales	231
Sección 6.1	Programa de Calidad Universitaria	235
Cuadro 6.1.1	Cantidad de carreras, universidades, período de implementación e inversión en pesos de los Proyectos de Mejoramiento de la Enseñanza del Programa. Año 2012	238
Cuadro 6.1.1.1	Inversión en pesos, según componentes del proyecto PROMED. Año 2012	239
Cuadro 6.1.1.2	Inversión en pesos, según componentes del proyecto PROMOD. Año 2012	239
Cuadro 6.1.1.3	Inversión proyectada por convenio según componentes del proyecto PROMFORZ por universidad. Año 2012	240
Cuadro 6.1.2.1	Cantidad de convenios, universidades, período de implementación, áreas de apoyo, componentes e inversión en pesos de los Proyectos de Apoyo.	241
Cuadro 6.1.2.2	Participantes y tipo de Movilidades de los INTER-U. Periodo 2008-2012	242
Sección 6.2	Programa de Voluntariado Universitario (PVU)	245
Cuadro 6.2.1	Datos generales Convocatorias 2012	247
Cuadro 6.2.2	Distribución de proyectos aprobados y fondos asignados, según Institución Universitaria. Año 2012	248
Cuadro 6.2.3	Distribución de proyectos de voluntariado aprobados y fondos asignados, según Institución Universitaria. Periodo 2009-2012	249

Sección 6.3	Programa Nacional de Becas Universitarias (PNBU)	253
Cuadro 6.3.1	Programa Nacional de Becas Universitarias. Presupuesto por año. Período 2002-2012	256
Cuadro 6.3.2	Programa Nacional de Becas Universitarias. Cantidad de becas por año de convocatoria. Período 2002 – 2012	256
Cuadro 6.3.3	Programa Nacional de Becas Bicentenario. Presupuesto por año. Año 2012	256
Cuadro 6.3.4	Programa Nacional de Becas Bicentenario. Cantidad de becas por componente. Año 2012	256
Cuadro 6.3.5	Programa Nacional de Becas TICs. Cantidad de becas por año de cursada en que se encuentran los alumnos. Año 2012	257
Cuadro 6.3.6	Programa Nacional de Becas TICs. Presupuesto destinado según año de cursada en que se encuentran los alumnos. Año 2012	257
Cuadro 6.3.7	Programa Nacional de Becas Universitarias. Distribución de becas por Institución Universitaria. Año 2012	257
Cuadro 6.3.8	Programa Nacional de Becas Universitarias. Distribución de becas por provincia. Año 2012	258
Cuadro 6.3.9	Programa Nacional de Becas Universitarias. Distribución de becas según componente. Año 2012	258
Cuadro 6.3.10	Programa Nacional de Becas Universitarias. Cantidad de becas por subprograma. Año 2012	258
Cuadro 6.3.11	Programa Nacional de Becas Universitarias. Alumnos ingresantes. Distribución por género. Año 2012	258
Cuadro 6.3.12	Programa Nacional de Becas Universitarias. Alumnos ingresantes. Distribución por edad. Año 2012	258
Cuadro 6.3.13	Programa Nacional de Becas Universitarias. Alumnos avanzados y renovantes. Distribución por género. Año 2012	259
Cuadro 6.3.14	Programa Nacional de Becas Universitarias. Alumnos avanzados y renovantes. Distribución por edad. Año 2012	259
Cuadro 6.3.15	Programa Nacional de Becas Universitarias. Alumnos ingresantes. Distribución por cantidad de integrantes del grupo familiar. Año 2012	259
Cuadro 6.3.16	Programa Nacional de Becas Universitarias. Alumnos avanzados y renovantes. Distribución por cantidad de integrantes del grupo familiar. Año 2012	259
Cuadro 6.3.17	Programa Nacional de Becas Bicentenario. Distribución de becas por nivel. Año 2012	260
Cuadro 6.3.18	Programa Nacional de Becas Bicentenario. Distribución de Becas por Institución Universitaria. Año 2012	260
Cuadro 6.3.19	Programa Nacional de Becas Bicentenario. Distribución de becas por provincia. Año 2012	261
Cuadro 6.3.20	Programa Nacional de Becas Bicentenario. Alumnos ingresantes. Distribución por género. Año 2012	261
Cuadro 6.3.21	Programa Nacional de Becas Bicentenario. Alumnos ingresantes. Distribución por edad. Año 2012	262
Cuadro 6.3.22	Programa Nacional de Becas Bicentenario. Alumnos avanzados. Distribución por género. Año 2012	262
Cuadro 6.3.23	Programa Nacional de Becas Bicentenario. Alumnos avanzados. Distribución por edad. Año 2012	262
Cuadro 6.3.24	Programa Nacional de Becas Bicentenario. Alumnos ingresantes. Distribución por cantidad de integrantes del grupo familiar. Año 2012	262
Cuadro 6.3.25	Programa Nacional de Becas Bicentenario. Alumnos avanzados. Distribución por cantidad de integrantes del grupo familiar. Año 2012	262
Cuadro 6.3.26	Programa Nacional de Becas TICs. Distribución de becas por Institución Universitaria. Año 2012	263
Cuadro 6.3.27	Programa Nacional de Becas Bicentenario. Distribución de becas por Institución Universitaria. Período 2007-2012	263
Cuadro 6.3.28	Programa Nacional de Becas Universitarias. Distribución de becas por provincia. Período 2008-2012	263
Sección 6.4	Programa de Incentivos a Docentes Investigadores	267
Cuadro 6.4.1	Evolución del número total de docentes investigadores que perciben el incentivo, según Universidad. Universidades Nacionales. Período 2002-2011	268
Cuadro 6.4.2	Número de docentes investigadores que perciben el incentivo, clasificados por dedicación docente, según Universidad. Universidades Nacionales. Período 2009-2011	270
Cuadro 6.4.3	Distribución porcentual del número de docentes investigadores que perciben el incentivo, clasificada por dedicación docente, según Universidad. Universidades Nacionales. Año 2011	271

Cuadro 6.4.4	Distribución Porcentual del Número de Docentes Investigadores que perciben el incentivo, clasificados por categoría de investigación, según Universidad. Universidades Nacionales. Año 2011	272
Cuadro 6.4.5	Número total de docentes investigadores que perciben el incentivo clasificados por categoría de investigación y dedicación a la docencia, según Universidad. Universidades Nacionales. Año 2011	273
Cuadro 6.4.6	Distribución porcentual del número de docentes-investigadores de cada área del conocimiento, que perciben el incentivo, según Universidad. Universidades Nacionales. Año 2011	274
Cuadro 6.4.7	Distribución porcentual del número de docentes investigadores con categorías (I) y (II) que perciben el incentivo según Universidad, ordenadas en forma decreciente. Universidades Nacionales. Año 2011	275
Cuadro 6.4.8	Distribución porcentual de docentes investigadores con categoría I y II que perciben el incentivo por área del conocimiento, según Universidad. Universidades Nacionales. Año 2011	276
Cuadro 6.4.9	Distribución porcentual del número de docentes investigadores que perciben el incentivo clasificados por región según categoría de investigación. Universidades Nacionales. Año 2011	277
Cuadro 6.4.10	Distribución porcentual del número de docentes Investigadores que perciben el incentivo, según universidad. Universidades Nacionales. Año 2012	277
Cuadro 6.4.11	Número de proyectos de investigación acreditados que se desarrollan bajo el Programa de Incentivos, clasificados según Universidad. Universidades Nacionales. Año 2011	278
Sección 6.5	Programas de Internacionalización de la Educación Superior y Cooperación Internacional	281
Cuadro 6.5.1.1	ARCU-SUR. Carreras Argentinas Acreditadas. Año 2012	287
Cuadro 6.5.1.2	Programa MARCA. Distribución de plazas disponibles por país y por semestre. Años 2008-2012	287
Cuadro 6.5.1.3	MERCOSUR - Proyectos vigentes de la primera convocatoria del Programa de Proyectos Conjuntos de Investigación - PPCP	288
Cuadro 6.5.1.4	MERCOSUR - Proyectos vigentes de la primera convocatoria del Programa de Asociación para el Fortalecimiento de Posgrados	288
Cuadro 6.5.1.5	Programa de Intercambio Académico de Portugués y Español	289
Cuadro 6.5.1.6	Programa de Asociación Universitaria para la Movilidad de Docentes de Grado del MERCOSUR	289
Cuadro 6.5.1.7	Programa MARCA para la movilidad de Docentes de Grado	290
Cuadro 6.5.2.1	Primera Convocatoria para la presentación de proyectos en el marco del Programa Binacional para el Fortalecimiento de Redes Interuniversitarias Argentino-Alemanas del Centro Universitario Argentino-Alemania (CUAA) Año 2012	290
Cuadro 6.5.2.2	Proyectos aprobados por convocatoria del Programa de Centros Asociados de Posgrados (CAPG-BA). Años 2009 a 2012	291
Cuadro 6.5.2.3	Proyectos vigentes del Programa de Centros Asociados de Posgrados Brasil-Argentina (CAPG-BA) por Universidades Argentinas y área. Año 2010-2012	291
Cuadro 6.5.2.4	Proyectos aprobados por convocatoria del Programa Centros Asociados para el Fortalecimiento de Posgrado Brasil - Argentina (CAFP-BA). Años 2009-2012	291
Cuadro 6.5.2.5	Proyectos vigentes del Programa para el Fortalecimiento de Posgrado Brasil-Argentina (CAFP-BA) por Universidades Argentinas. Año 2009-2012	292
Cuadro 6.5.3.1	Programa de Movilidad Docente a Paris. Cantidad de movilidades realizadas. Año 2012	292
Cuadro 6.5.3.2	Programa ARFITEC Argentina Francia Ingenieros Tecnología. Cantidad de movilidades estudiantiles. Año 2012	293
Cuadro 6.5.4	Programa de Movilidad Docente a Madrid. Cantidad de movilidades realizadas. Año 2012	294
Cuadro 6.5.5.1	Sistema de Cupos Universitarios para alumnos extranjeros. Resolución 1523/90. Vacantes otorgadas. Año 2012	294
Cuadro 6.5.5.2	Sistema de Cupos Universitarios para alumnos extranjeros. Resolución 1523/90. Cantidad de alumnos de cada país inscriptos este año en universidades nacionales según la Resolución 1523/90	295

Cuadro 6.5.5.3	Sistema de Cupos Universitarios para alumnos extranjeros. Resolución 1523/90. Cantidad de alumnos por universidad elegida. Año 2012	295
Sección 6.6	Programa de Promoción de la Universidad Argentina (PPUA)	299
Cuadro 6.6.1	Instituciones Universitarias participantes de NAFSA Houston, 2012. (29/05 al 3/06)	302
Cuadro 6.6.2	Instituciones Universitarias participantes de NAFSA Nueva York (Exp 1388/12 - RSPU 2005/SPU)	302
Cuadro 6.6.3	Instituciones Universitarias participantes de EAIE Dublin, Irlanda 2012.	303
Cuadro 6.6.4	Editoriales Universitarias participantes de Feria del Libro de Frankfurt 2012.	303
Cuadro 6.6.5	Editoriales Universitarias participantes de Feria del Libro de Guadalajara 2012.	304
Cuadro 6.6.6	Instituciones participantes en la XIII Convocatoria "Fortalecimiento y Consolidación de la Capacidad de Gestión de las Áreas de Vinculación Tecnológica"	304
Cuadro 6.6.7	Cantidad de Proyectos en los que las universidades coordinan o participan de Redes. Séptima Convocatoria: Redes Interuniversitarias VI del PPUA. Año 2012	305
Cuadro 6.6.8	Cantidad de universidades extranjeras que participan en Redes por región. Convocatoria del PPUA: Redes Interuniversitarias VI. Año 2012	306
Cuadro 6.6.9	Nómina de Instituciones que participaron del Concurso Nacional de cortometrajes documentales basados en proyectos de investigación y de extensión	306
Sección 6.7	Infraestructura Universitaria	309
Cuadro 6.7.1.1	Programa de Seguridad - Etapa I - Evacuación en edificios universitarios. Estado de las obras por Universidad a diciembre de 2012	311
Cuadro 6.7.1.2	Programa de Seguridad - Etapa I - Evacuación en edificios universitarios. Montos asignados por Universidad y estado de las obras a diciembre de 2012	313
Cuadro 6.7.1.3	Programa de Seguridad - Etapa II - Instalaciones Eléctricas. Estado de las obras por Universidad a diciembre de 2012	314
Cuadro 6.7.1.4	Programa de Seguridad - Etapa II - Instalaciones Eléctricas. Montos asignados por Universidad y estado de las obras a diciembre de 2012	316
Cuadro 6.7.2.1	Programa de Accesibilidad. Estado de las obras por Universidad a diciembre de 2012	318
Cuadro 6.7.2.2	Programa de Accesibilidad. Montos asignados por Universidad y estado de las obras a diciembre de 2012	320
Cuadro 6.7.3.1	Programa Nacional de Infraestructura Universitaria. Montos asignados por Universidad acumulados a diciembre de 2012	321
Cuadro 6.7.3.2	Programa Nacional de Infraestructura Universitaria. Montos asignados por Universidad y estado de las obras a diciembre de 2012	326
Cuadro 6.7.4.1	Obras Complementarias por Universidad. Montos de los Proyectos financiados en el período 2012	329
Cuadro 6.7.5.1	Montos asignados por Universidad a través del Programa de Seguridad Etapa I (período 2007 - 2008 - 2009 - 2010), el Programa de Seguridad Etapa II (período 2010 - 2011), el Programa de Accesibilidad (período 2010 - 2011) y Obras Complementarias (período 2011 - 2012)	330
Sección 6.8	Dirección Nacional de Gestión Universitaria	333
Cuadro 6.8.1	Cantidad de certificaciones con medidas de seguridad, según tipo de documento certificado. Año 2012	335
Cuadro 6.8.2	Cantidad de certificaciones, según tipo de documento, por Institución Universitaria. Año 2012	337
Cuadro 6.8.3	Cantidad de trámites de convalidación de títulos extranjeros iniciados en 2013	337
Cuadro 6.8.4	Evaluación Curricular. Cantidad de trámites iniciados para el otorgamiento del Reconocimiento Oficial por títulos. Año 2013	337
Cuadro 6.8.5	Cantidad de Resoluciones Ministeriales firmadas en 2013 que otorgan reconocimiento oficial a los títulos	337



ANUARIO 2012
Estadísticas Universitarias

Índice

De Gráficos

Índice de gráficos

Capítulo 1	Datos generales e indicadores del sistema universitario	31
Sección 1.1	Datos generales del sistema universitario	35
Mapa 1	Distribución de las Instituciones Universitarias por provincia por provincia, según localización del Rectorado. Instituciones de gestión estatal. Universidades Nacionales. Universidad Provincia	35
Mapa 2	Distribución de las Instituciones Universitarias por provincia por provincia, según localización del Rectorado. Instituciones de gestión privada. Universidades Privadas	35
Mapa 3	Distribución de las Instituciones Universitarias por provincia por provincia, según localización del Rectorado. Instituciones de gestión estatal. Institutos Universitarios Nacionales	36
Mapa 4	Distribución de las Instituciones Universitarias por provincia por provincia, según localización del Rectorado. Instituciones de gestión privada. Institutos Universitarios Privados	36
Mapa 5	Distribución de las Instituciones Universitarias por provincia por provincia, según localización del Rectorado. Instituciones de gestión extranjera e internacional. Institución Internacional. Institución extranjera.	37
Gráfico 1.1.1	Estudiantes, nuevos inscriptos y egresados de títulos de pregrado y grado según sector de gestión. Año 2012	38
Gráfico 1.1.2	Estudiantes de títulos de pregrado y grado según sector de gestión. Período 2002 - 2012	39
Gráfico 1.1.3	Nuevos inscriptos de títulos de pregrado y grado según sector de gestión. Período 2002 - 2012	40
Gráfico 1.1.4	Egresados de títulos de pregrado y grado según sector de gestión. Período 2002 - 2012	41
Gráfico 1.1.5	Estudiantes y egresados de títulos de pregrado y grado según rama de estudio. Año 2012	42
Gráfico 1.1.6	Estudiantes de títulos de pregrado y grado según sector de gestión por rama de estudio. Año 2012	43
Gráfico 1.1.7	Nuevos inscriptos de títulos de pregrado y grado según sector de gestión por rama de estudio. Año 2012	43
Gráfico 1.1.8	Egresados de títulos de pregrado y grado según sector de gestión por rama de estudio. Año 2012	43
Gráfico 1.1.9	Estudiantes, nuevos inscriptos y egresados de títulos de pregrado y grado según rama de estudio por sector de gestión. Año 2012	45
Gráfico 1.1.10	Estudiantes de títulos de grado de ingeniería comprendidos en las 21 terminales unificadas según CONFEDI, según terminal. Año 2012	47
Gráfico 1.1.11	Estudiantes, nuevos Inscriptos y egresados de títulos de posgrado según tipo de título. Año 2012	49
Gráfico 1.1.12	Estudiantes de títulos de posgrado según sector de gestión. Año 2012	50
Gráfico 1.1.13	Nuevos Inscriptos de títulos de posgrado según sector de gestión. Año 2012	50
Gráfico 1.1.14	Egresados de títulos de posgrado según sector de gestión. Año 2012	51
Gráfico 1.1.15	Estudiantes de títulos de posgrado según rama de estudio y tipo de título. Año 2012	52
Gráfico 1.1.16	Nuevos Inscriptos de títulos de posgrado según rama de estudio y tipo de título. Año 2012	53
Gráfico 1.1.17	Egresados de títulos de posgrado según rama de estudio y tipo de título. Año 2012	54
Gráfico 1.1.18	Estudiantes de títulos de posgrado por tipo de título según región CPRES. Año 2012	55
Gráfico 1.1.19	Nuevos Inscriptos de títulos de posgrado por tipo de título según región CPRES. Año 2012	56
Gráfico 1.1.20	Egresados de títulos de posgrado por tipo de título según región CPRES. Año 2012	57
Gráfico 1.1.21	Distribución de cargos docentes según dedicación. Año 2012	59

Gráfico 1.1.22	Distribución de cargos docentes con dedicación exclusiva según categoría. Año 2012	59
Gráfico 1.1.23	Distribución de cargos docentes con dedicación semi exclusiva según categoría. Año 2012	60
Gráfico 1.1.24	Distribución de cargos docentes con dedicación simple según categoría. Año 2012	60
Gráfico 1.1.25	Evolución de los Cargos Docentes de las Instituciones Universitarias Nacionales según dedicación. Período 2008 - 2012	61
Gráfico 1.1.26	Cargos docentes según edad. Año 2012	62
Gráfico 1.1.27	Antigüedad promedio en años de Cargos Docentes de las Instituciones Universitarias Nacionales por Dedicación y Categoría. Año 2012	64
Gráfico 1.1.28	Evolución Presupuestaria en millones de pesos. Período 2006-2012	66
Gráfico 1.1.29	Ejecución Presupuestaria total por objeto del gasto. En pesos. Año 2012	67
Capítulo 2	Población estudiantil de pregrado y grado	81
Sección 2.1	Instituciones de gestión estatal	85
Gráfico 2.1.1	Evolución de la cantidad de estudiantes de títulos de pregrado y grado. Instituciones universitarias de gestión estatal. Período 2002 -2012	86
Gráfico 2.1.2	Evolución de la cantidad de nuevos inscriptos de títulos de pregrado y grado. Instituciones universitarias de gestión estatal. Período 2002 -2012	88
Gráfico 2.1.3	Evolución de la cantidad de egresados de títulos de pregrado y grado. Instituciones universitarias de gestión estatal. Período 2002 -2012	90
Gráfico 2.1.4.a	Distribución de los estudiantes por género. Instituciones universitarias de gestión estatal. Año 2012	93
Gráfico 2.1.4.b	Distribución de los nuevos inscriptos por género. Instituciones universitarias de gestión estatal. Año 2012	93
Gráfico 2.1.4.c	Distribución de los reinscriptos por género. Instituciones universitarias de gestión estatal. Año 2012	93
Gráfico 2.1.4.d	Distribución de los egresados por género. Instituciones universitarias de gestión privada Año 2012	93
Sección 2.2	Instituciones de gestión privada	111
Gráfico 2.2.1	Evolución de la cantidad de Estudiantes de títulos de pregrado y grado. Instituciones de gestión privada. Período 2002 – 2012	112
Gráfico 2.2.2	Evolución de la cantidad de Nuevos Inscriptos de títulos de pregrado y grado. Instituciones de gestión privada. Período 2002 – 2012	114
Gráfico 2.2.3	Evolución de la cantidad de Egresados de títulos de pregrado y grado. Instituciones de gestión privada. Período 2002 – 2012	116
Gráfico 2.2.4.a	Distribución de los estudiantes por género. Instituciones universitarias de gestión privada. Año 2012	119
Gráfico 2.2.4.b	Distribución de los nuevos inscriptos por género. Instituciones universitarias de gestión privada. Año 2012	119
Gráfico 2.2.4.c	Distribución de los reinscriptos por género. Instituciones universitarias de gestión privada. Año 2012	119
Gráfico 2.2.4.d	Distribución de los egresados por género. Instituciones universitarias de gestión privada Año 2012	119
Capítulo 3	Población estudiantil de posgrado	137
Gráfico 3.1	Estudiantes de títulos de posgrado por sector de gestión. Año 2012	141
Gráfico 3.2	Nuevos Inscriptos de títulos de posgrado por sector de gestión. Año 2012	141
Gráfico 3.3	Egresados de títulos de posgrado por sector de gestión. Año 2012	141
Gráfico 3.4	Estudiantes de títulos de posgrado por tipo de título y sector de gestión. Año 2012	148
Gráfico 3.5	Estudiantes de títulos de posgrado por sector de gestión según rama de estudios. Año 2012	150
Gráfico 3.6	Nuevos Inscriptos de títulos de posgrado por sector de gestión según rama de estudios. Año 2012	150
Gráfico 3.7	Egresados de títulos de posgrado por sector de gestión según rama de estudios. Año 2012	151
Gráfico 3.8	Estudiantes de títulos de posgrado por sector de gestión según región CPRES. Año 2012	156

Gráfico 3.9	Egresados de títulos de posgrado por sector de gestión según región CPRES. Año 2012	159
Capítulo 4	Recursos Humanos	163
Gráfico 4.1	Comparativo de índices de salarios. (Evolución Sector Privado, Público, Docente Universitario y Preuniversitario. Base 2001=100)	201
Capítulo 5	Presupuesto de las Universidades Nacionales	205
Gráfico 5.1	Evolución Presupuestaria. Período 2006-2012	206
Capítulo 6	Programas especiales	231
Sección 6.1	Programa de Calidad Universitaria	235
Gráfico 6.1.1	Inversión según componentes del proyecto PROMFORZ. Año 2012	240
Sección 6.3	Programa Nacional de Becas Universitarias (PNBU)	253
Gráfico 6.3.1	Cantidad de becas TICs por año académico de los alumnos. Año 2012	257
Gráfico 6.3.2	Distribución de Becas Bicentenario por nivel. Año 2012	260
Gráfico 6.3.3	PNBB Alumnos Ingresantes. Distribución por género. Año 2012	261
Gráfico 6.3.4	PNBB. Alumnos Avanzados. Distribución por género. Año 2012	262
Sección 6.4	Programa de Incentivos a Docentes Investigadores	267
Gráfico 6.4.1	Evolución del número total de docentes investigadores que perciben el incentivo. Periodo 1994 - 2012	269
Sección 6.7	Infraestructura Universitaria	309
Gráfico 6.7.1.1	Programa de Seguridad - Etapa I - Evacuación en edificios universitarios. Estado de las obras a diciembre de 2012	317
Gráfico 6.7.1.2	Programa de Seguridad - Etapa I - Evacuación en edificios universitarios. Estado de las obras de acuerdo al monto asignado a diciembre de 2012	317
Gráfico 6.7.1.3	Programa de Seguridad - Etapa II - Instalaciones Eléctricas. Estado de las obras a diciembre de 2012	317
Gráfico 6.7.1.4	Programa de Seguridad - Etapa II - Instalaciones Eléctricas. Estado de las obras de acuerdo al monto asignado a diciembre de 2012	317
Gráfico 6.7.2.1	Programa de Accesibilidad. Estado de las obras a diciembre de 2012	320
Gráfico 6.7.2.2	Programa de Accesibilidad. Estado de las obras de acuerdo al monto asignado a diciembre de 2012	320
Gráfico 6.7.3.1	Programa Nacional de Infraestructura Universitaria. Montos de los Convenios financiados por Universidad. Año 2012	327
Gráfico 6.7.3.2	Programa Nacional de Infraestructura Universitaria. Estado de las obras a diciembre de 2012	328
Gráfico 6.7.3.3	Programa Nacional de Infraestructura Universitaria. Estado de las obras de acuerdo al monto asignado a diciembre de 2012	328
Sección 6.8	Dirección Nacional de Gestión Universitaria	333
Gráfico 6.8.1	Títulos evaluados. Año 2013	338



ANUARIO 2012
Estadísticas Universitarias

Capítulo 1

Datos generales e indicadores del sistema universitario

1. Datos generales e indicadores del sistema universitario

El presente capítulo muestra una síntesis de datos de la población de estudiantes de pregrado, grado y posgrado para la totalidad del sistema universitario tanto de gestión pública como privada, del Sistema de Recursos Humanos y Presupuesto para las instituciones de gestión estatal; así como también los indicadores desagregados por institución respecto de la población estudiantil, los recursos humanos, el presupuesto y el programa de incentivos, de las instituciones de gestión estatal.

La **Sección 1.1** –Datos Generales reúne la información más relevante de estudiantes, nuevos inscriptos y egresados del año 2012 de las instituciones universitarias de gestión estatal y privada del país, así como los datos agregados para el período 2002-2012 para las mismas poblaciones.

Se incorpora información sobre las universidades creadas en el año 2012, a saber: Universidad Metropolitana para la Educación y el Trabajo, Universidad Católica de las Misiones, Universidad de San Isidro “Plácido Marín”, Instituto Universitario de Ciencias Biomédicas de Córdoba e Instituto Universitario River Plate.

Se incluyen las tasas de escolarización correspondientes al sistema de educación argentino y su evolución para los años 2001, 2010 y 2012. También se presentan, como los años anteriores, los datos sobre la población estudiantil de las 21 terminales de ingeniería determinadas por el CONFEDI para los años 2003 y 2009 a 2012.

Los mapas muestran la cantidad y distribución geográfica de las instituciones universitarias, por provincia. Cada institución está asignada a la provincia donde está localizado el rectorado de la misma, más allá que algunas instituciones tienen una expansión académica que abarca más de una provincia.

También se presentan datos generales del Sistema de Recursos Humanos: cargos docentes distribuidos según dedicación, categoría, género y tramos de edad. La evolución de cantidad de cargos para el período 2008 a 2012 y el crecimiento del salario 2001-2014. Incluye también la distribución de cargos no docentes.

Respecto al presupuesto se observa la evolución presupuestaria 2006 a 2012, su participación en el PBI y su distribución por objeto del gasto.

La **Sección 1.2** –Indicadores del Sistema Universitario resume algunos datos a nivel de universidad que permiten caracterizar a las instituciones universitarias y que se encuentran en los respectivos capítulos de este Anuario.

Responsables de los contenidos: **Equipo del Departamento de Información Universitaria**



ANUARIO 2012
Estadísticas Universitarias

Sección 1.1

Datos Generales

Mapa 1 - Distribución de las Instituciones Universitarias por provincia, según localización del Rectorado.
Instituciones de gestión estatal. Universidades Nacionales / Universidad Provincial



Mapa 2 - Distribución de las Instituciones Universitarias por provincia, según localización del Rectorado.
Instituciones de gestión privada. Universidades Privadas



Mapa 3 - Distribución de las Instituciones Universitarias por provincia, según localización del Rectorado.
Instituciones de gestión estatal. Institutos Universitarios Nacionales



Mapa 4 - Distribución de las Instituciones Universitarias por provincia, según localización del Rectorado.
Instituciones de gestión privada.



Mapa 5 - Distribución de las Instituciones Universitarias por provincia, según localización del Rectorado.

Instituciones de gestión extranjera e internacional.
Institución Internacional / Institución extranjera



Cuadro 1.1.1 - Instituciones universitarias según sector de gestión. Año 2012

Sector de Gestión	Tipo de institución		
	Total	Universidades	Institutos universitarios
Total	119	98	21
Estatal	55	48	7
Privado ¹	62	49	13
Extranjera	1	1	-
Internacional	1	-	1

Nota: (1) Incluye las instituciones creadas en el año 2012: Universidad Católica de las Misiones, Universidad Metropolitana para la Educación y el Trabajo, Universidad de San Isidro "Plácido Marín", Instituto de Ciencias Biomédicas de Córdoba, Instituto Universitario River Plate

Fuente: Departamento de Información Universitaria - SPU

Cuadro 1.1.2 - Estudiantes, nuevos inscriptos y egresados de títulos de pregrado y grado por género según sector de gestión. Año 2012

Sector de Gestión	Estudiantes					Nuevos Inscriptos					Egresados				
	Total	Mujeres	%	Varones	%	Total	Mujeres	%	Varones	%	Total	Mujeres	%	Varones	%
Total	1.824.904	1.038.851	56,9	786.053	43,1	423.920	237.255	56,0	186.665	44,0	110.360	67.593	61,2	42.767	38,8
Estatad	1.442.286	823.662	57,1	618.624	42,9	315.138	177.436	56,3	137.702	43,7	73.483	44.256	60,2	29.227	39,8
Privado	382.618	215.189	56,2	167.429	43,8	108.782	59.819	55,0	48.963	45,0	36.877	23.337	63,3	13.540	36,7

Fuente: Departamento de Información Universitaria - SPU

Gráfico 1.1.1 - Estudiantes, nuevos inscriptos y egresados de títulos de pregrado y grado según sector de gestión. Año 2012

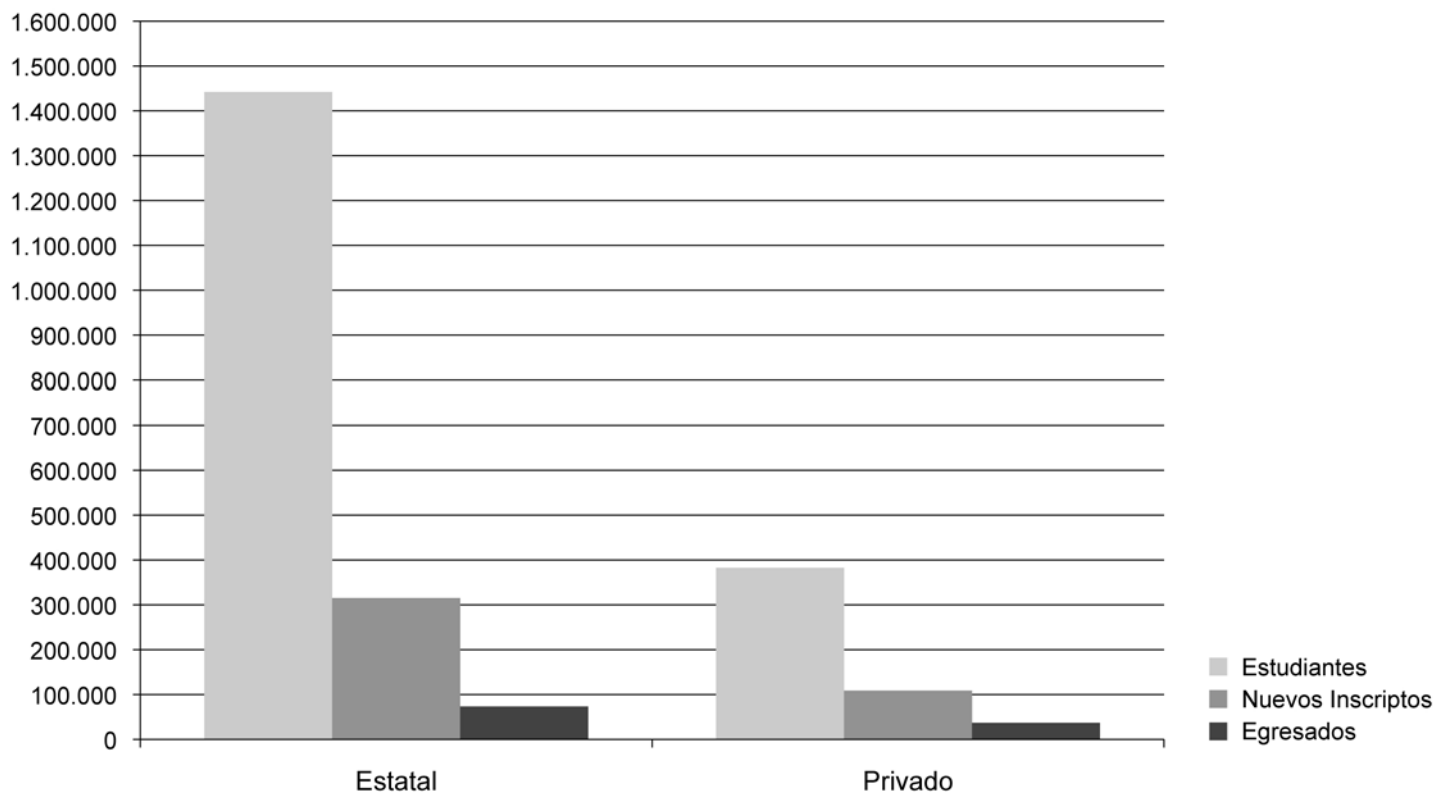

Fuente: Departamento de Información Universitaria - SPU

Cuadro 1.1.3 - Estudiantes de títulos de pregrado y grado y tasa promedio de crecimiento anual según sector de gestión. Período 2002 - 2012

Sector de Gestión	2002	2003	2004	2005	2006	2007	2008	2009	2010	2011	2012	Tasa promedio crecimiento anual 2002-2012
Total	1.462.319	1.489.243	1.536.653	1.553.700	1.586.520	1.569.065	1.600.522	1.650.150	1.718.738	1.808.415	1.824.904	2,2
Estatal	1.257.707	1.273.832	1.299.564	1.295.989	1.306.548	1.270.295	1.283.482	1.312.549	1.366.237	1.441.845	1.442.286	1,4
Privado	204.612	215.411	237.089	257.711	279.972	298.770	317.040	337.601	352.501	366.570	382.618	6,5

Fuente: Departamento de Información Universitaria - SPU

Gráfico 1.1.2 - Estudiantes de títulos de pregrado y grado según sector de gestión. Período 2002 - 2012

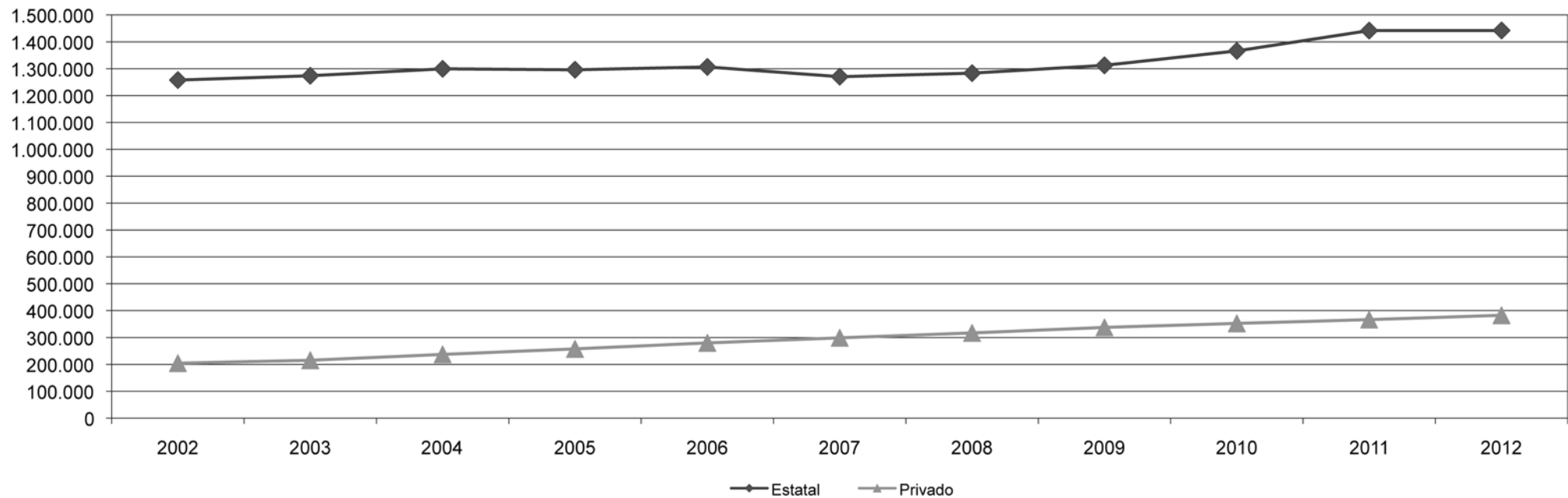

Fuente: Departamento de Información Universitaria - SPU

Cuadro 1.1.4 - Nuevos inscriptos de títulos de pregrado y grado y tasa promedio de crecimiento anual según sector de gestión. Período 2002 - 2012

Sector de Gestión	2002	2003	2004	2005	2006	2007	2008	2009	2010	2011	2012	Tasa promedio crecimiento anual 2002-2012
Total	359.266	365.892	372.492	361.648	358.763	362.690	365.227	387.603	415.301	412.916	423.920	1,7
Estatal	305.614	302.226	299.008	283.866	272.617	272.608	271.428	290.137	314.614	307.894	315.138	0,3
Privado	53.652	63.666	73.484	77.782	86.146	90.082	93.799	97.466	100.687	105.022	108.782	7,3

Fuente: Departamento de Información Universitaria - SPU

Gráfico 1.1.3 - Nuevos inscriptos de títulos de pregrado y grado según sector de gestión. Período 2002 - 2012

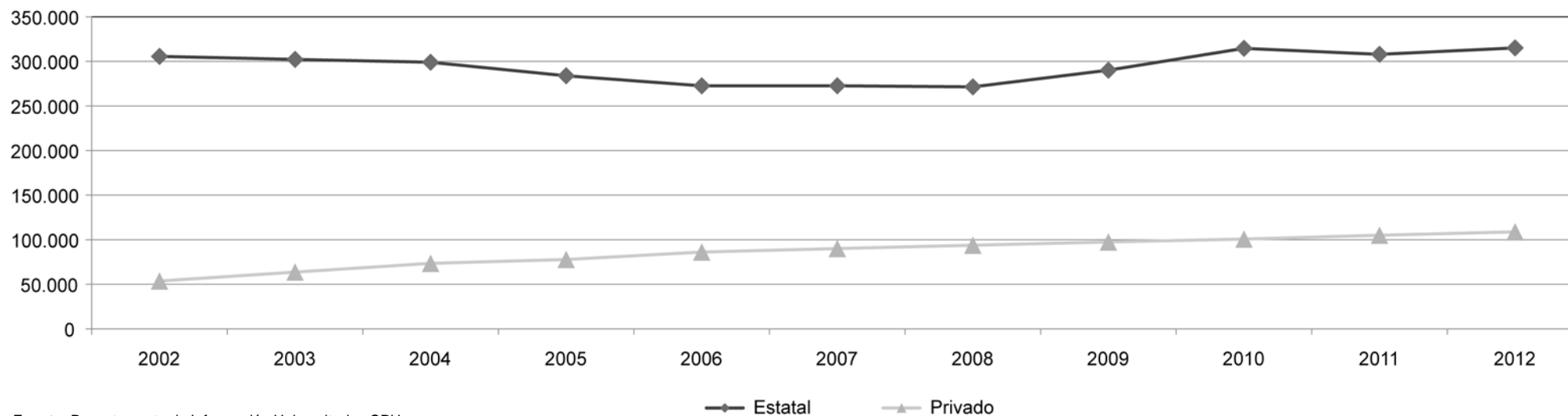

Fuente: Departamento de Información Universitaria - SPU

Cuadro 1.1.5 - Egresados de títulos de pregrado y grado y tasa promedio de crecimiento anual según sector de gestión. Período 2002 - 2012

Sector de Gestión	2002	2003	2004	2005	2006	2007	2008	2009	2010	2011	2012	Tasa promedio crecimiento anual 2002 -2012
Total	74.960	78.429	83.890	86.879	84.785	86.528	94.909	98.129	99.431	109.360	110.360	3,9
Estatal	56.551	59.758	63.499	64.215	62.636	62.388	65.581	69.452	70.857	73.442	73.483	2,7
Privado	18.409	18.671	20.391	22.664	22.149	24.140	29.328	28.677	28.574	35.918	36.877	7,2

Fuente: Departamento de Información Universitaria - SPU

Gráfico 1.1.4 - Egresados de títulos de pregrado y grado según sector de gestión. Período 2002 - 2012

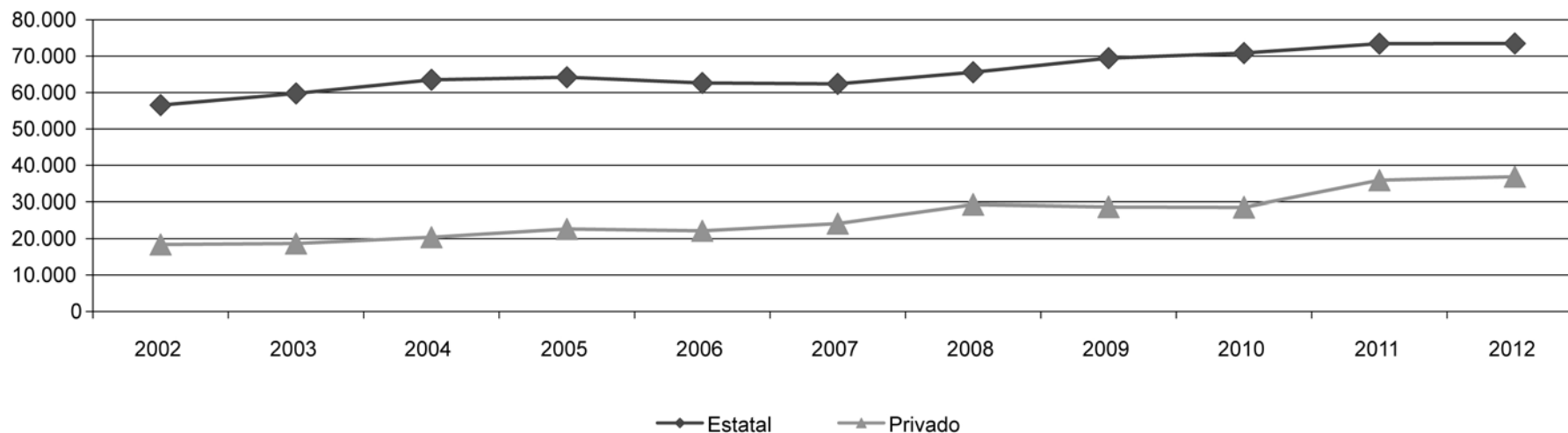

Fuente: Departamento de Información Universitaria - SPU

Cuadro 1.1.6 · Estudiantes, nuevos inscriptos y egresados de títulos de pregrado y grado según rama de estudio y sector de gestión. Año 2012

Rama	Estudiantes			Nuevos Inscriptos			Egresados		
	Total	Estatal	Privado	Total	Estatal	Privado	Total	Estatal	Privado
Total	1.824.904	1.442.286	382.618	423.920	315.138	108.782	110.360	73.483	36.877
Ciencias Aplicadas	446.920	386.055	60.865	97.176	80.947	16.229	21.833	16.697	5.136
Ciencias Básicas	56.817	53.495	3.322	14.856	13.857	999	2.729	2.462	267
Ciencias de la Salud	246.564	195.070	51.494	57.950	43.949	14.001	20.161	12.941	7.220
Ciencias Humanas	310.474	257.692	52.782	75.947	61.925	14.022	15.799	9.884	5.915
Ciencias Sociales	752.682	541.167	211.515	172.204	109.554	62.650	49.814	31.499	18.315
Sin Rama ⁽¹⁾	11.447	8.807	2.640	5.787	4.906	881	24	0	24

Nota: (1) Ofertas Académicas que por sus características pueden ser clasificadas en distintas ramas de estudio

Fuente: Departamento de Información Universitaria - SPU

Gráfico 1.1.5 · Estudiantes y egresados de títulos de pregrado y grado según rama de estudio. Año 2012

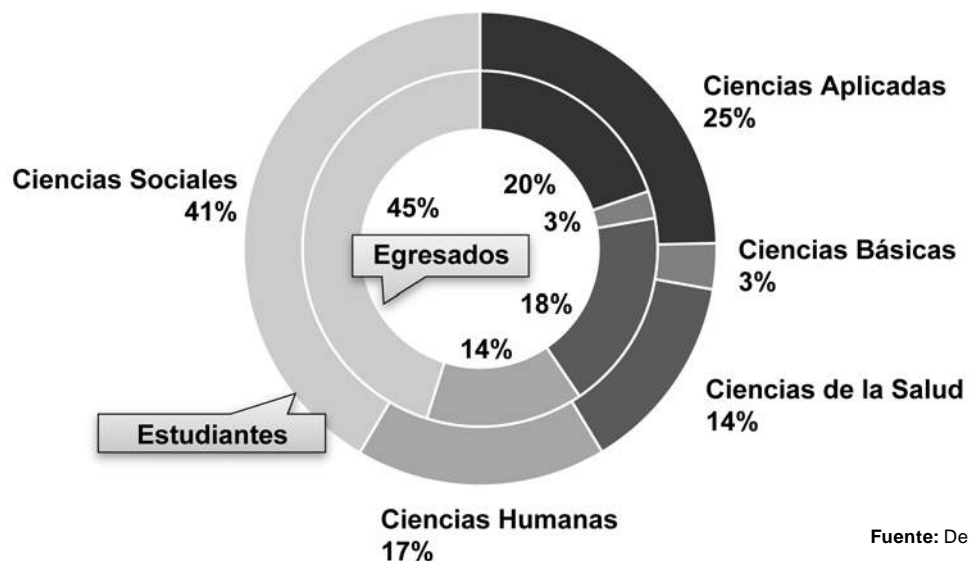

Fuente: Departamento de Información Universitaria - SPU

Gráfico 1.1.6 - Estudiantes de títulos de pregrado y grado según sector de gestión por rama de estudio. Año 2012

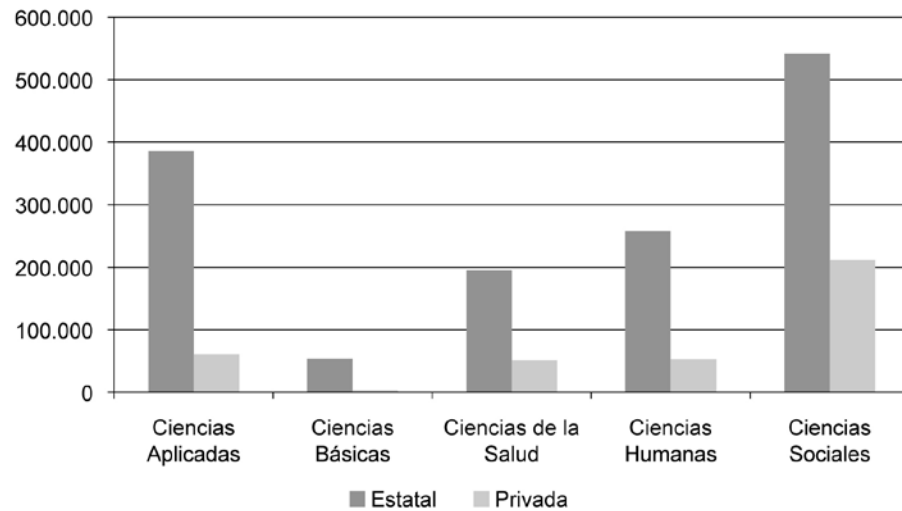

Fuente: Departamento de Información Universitaria - SPU

Gráfico 1.1.7 - Nuevos inscriptos de títulos de pregrado y grado según sector de gestión por rama de estudio. Año 2012

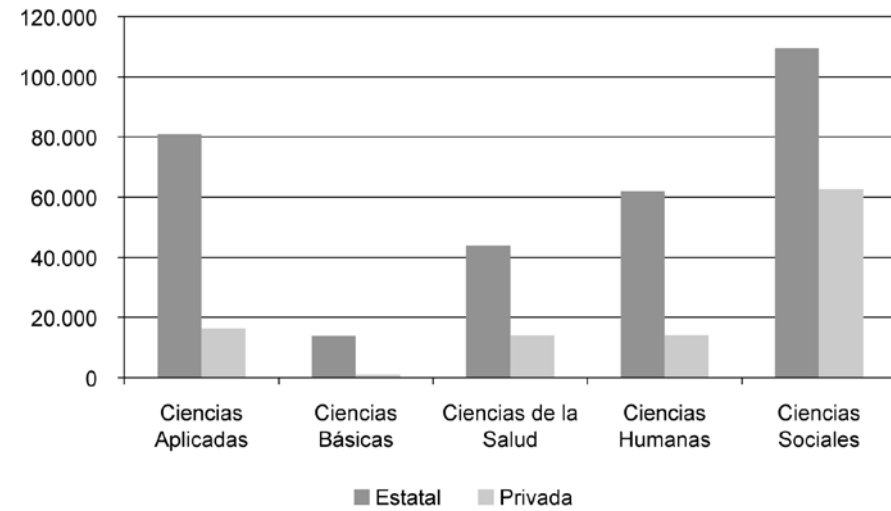

Fuente: Departamento de Información Universitaria - SPU

Gráfico 1.1.8 - Egresados de títulos de pregrado y grado según sector de gestión por rama de estudio. Año 2012

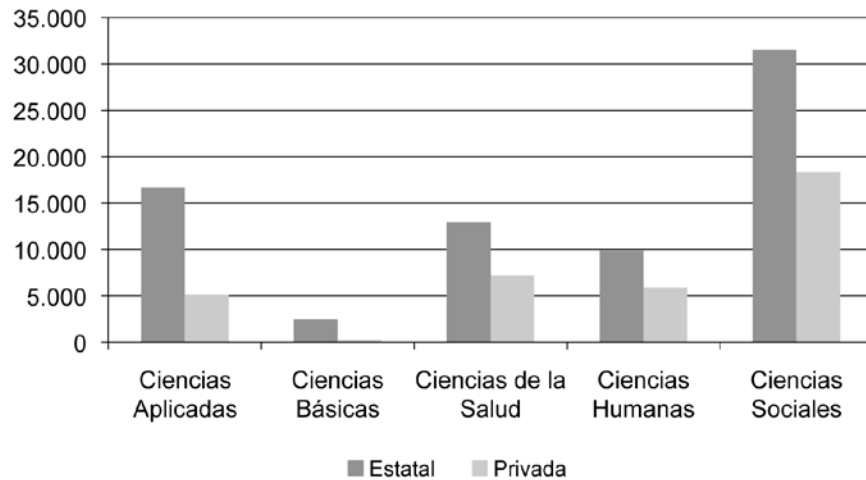

Fuente: Departamento de Información Universitaria - SPU

Cuadro 1.1.7 - Estudiantes, nuevos inscriptos y egresados de títulos de pregrado y grado según sector de gestión por rama de estudio y disciplina. Año 2012

	Estatal			Privada		
	Estudiantes	Nuevos Inscriptos	Egresados	Estudiantes	Nuevos Inscriptos	Egresados
Total	1.442.286	315.138	73.483	382.618	108.782	36.877
Ciencias Aplicadas	386.055	80.947	16.697	60.865	16.229	5.136
Arquitectura y Diseño	95.497	16.417	3.448	21.472	5.315	1.788
Astronomía	537	161	21	0	0	0
Bioquímica y Farmacia	27.223	4.434	1.254	3.778	609	251
Ciencias Agropecuarias	35.729	6.075	1.546	2.783	756	216
Ciencias del Suelo	6.295	1.442	165	0	0	0
Estadística	780	204	25	0	0	0
Industrias	49.681	13.877	2.869	13.966	5.232	1.173
Informática	69.243	16.499	2.831	14.135	3.303	1.350
Ingeniería ⁽¹⁾	99.018	21.267	4.303	4.395	937	349
Meteorología	419	71	9	0	0	0
Otras Ciencias Aplicadas	1.633	500	226	336	77	9
Ciencias Básicas	53.495	13.857	2.462	3.322	999	267
Biología	30.154	7.628	1.151	2.478	765	177
Física	4.155	964	145	23	5	4
Matemática	9.995	2.674	348	361	89	13
Química	9.191	2.591	818	460	140	73
Ciencias de la Salud	195.070	43.949	12.941	51.494	14.001	7.220
Medicina	63.827	11.850	4.251	10.591	2.186	996
Odontología	16.267	2.946	1.052	2.608	579	183
Paramédicas y Auxiliares de la Medicina	89.481	25.013	6.420	36.026	10.777	5.944
Salud Pública	0	0	0	81	33	18
Sanidad	4.180	1.072	194	0	0	0
Veterinaria	21.315	3.068	1.024	2.188	426	79
Ciencias Humanas	257.692	61.925	9.884	52.782	14.022	5.915
Arqueología	477	92	14	0	0	0
Artes	49.166	13.268	1.143	5.112	1.481	417
Educación	70.570	18.568	3.411	17.005	5.806	2.545
Filosofía	9.175	1.707	218	513	166	43
Historia	20.358	4.992	484	549	172	38
Letras e Idiomas	37.298	8.601	1.146	3.975	1.149	451
Psicología	70.576	14.686	3.468	24.332	4.894	2.303
Teología	72	11	0	1.296	354	118
Ciencias Sociales	541.167	109.554	31.499	211.515	62.650	18.315
Ciencias de la Información y de la comunicación	51.829	10.943	2.218	12.808	3.287	1.645
Ciencias Políticas, Relaciones Internacionales y Diplomacia	14.031	3.005	2.557	6.083	1.614	502
Demografía y Geografía	20.014	5.313	742	5.973	1.630	664
Derecho	141.852	25.838	10.005	69.358	19.264	4.411
Economía y Administración	242.937	48.018	12.365	98.773	30.637	9.193
Relaciones Institucionales y Humanas	17.540	3.398	1.092	15.394	5.252	1.580
Sociología, Antropología y Servicio Social	44.784	10.306	1.956	1.562	470	224
Otras Ciencias Sociales	8.180	2.733	564	1.564	496	96
Sin Rama⁽²⁾	8.807	4.906	0	2.640	881	24
Sin Disciplina⁽³⁾	8.807	4.906	0	2.640	881	24

Notas:

(1) Según la Tabla de Clasificación usada habitualmente por este Departamento y que figura en ANEXO, esta disciplina Ingeniería no incluye las áreas de Ingeniería Industrial y Tecnología de Alimentos (comprendidas en la Disciplina Industrias) ni los títulos de Ingeniería de las áreas de Computación, Informática y Sistemas (comprendidas en la Disciplina Informática). Ver el cuadro 1.1.8 sobre terminales de ingeniería según CONFEDI.

(2) Ofertas Académicas que por sus características pueden ser clasificadas en distintas ramas de estudio

(3) Ofertas Académicas que por sus características pueden ser clasificadas en distintas disciplinas de estudio

Fuente: Departamento de Información Universitaria - SPU

Gráfico 1.1.9 - Estudiantes, nuevos inscriptos y egresados de títulos de pregrado y grado según rama de estudio por sector de gestión. Año 2012

Gestión Estatal

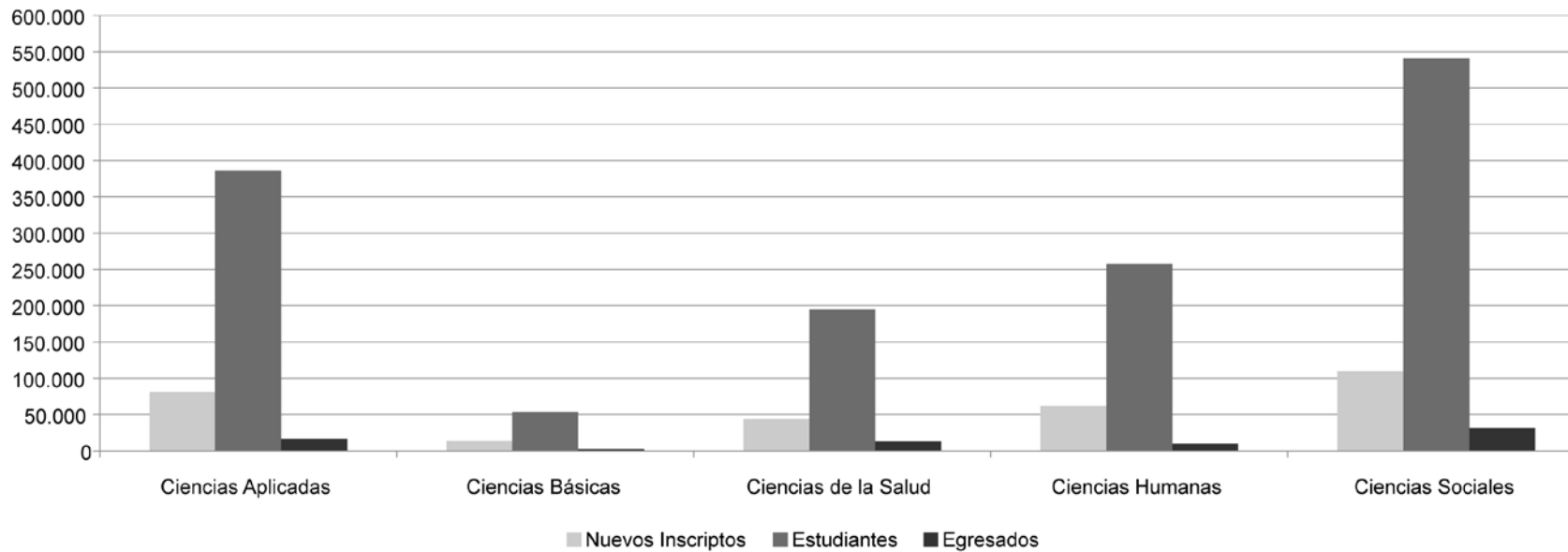

Gestión Privada

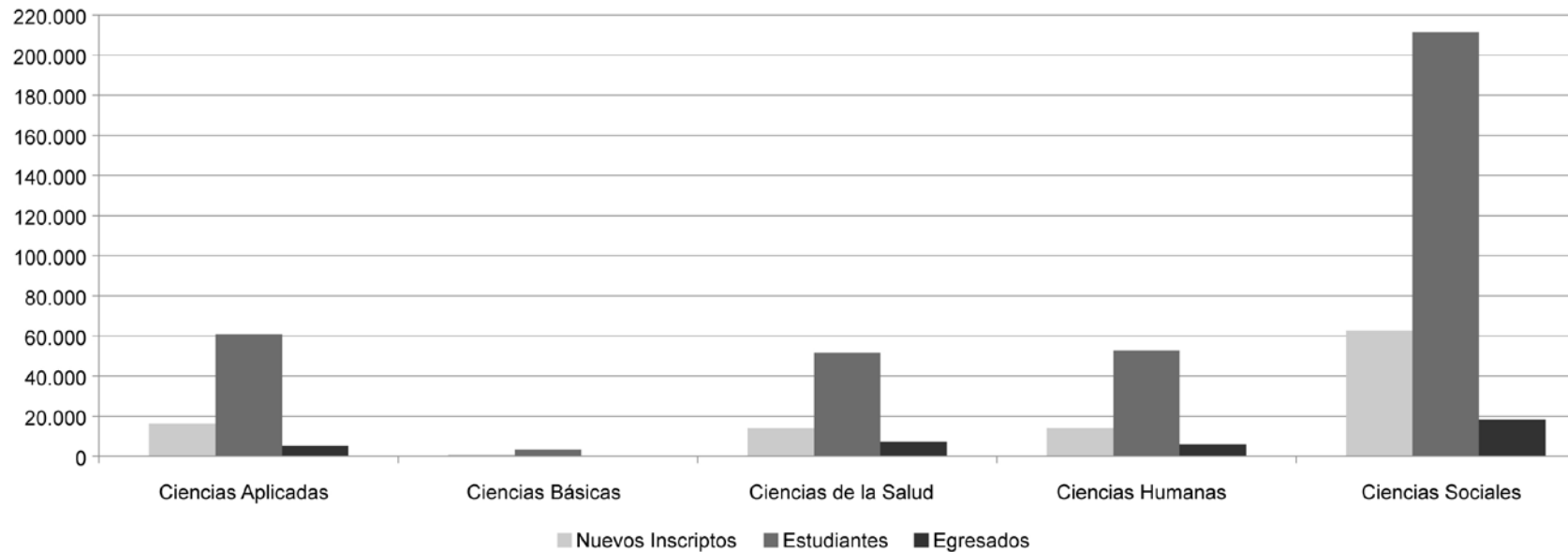

Fuente: Departamento de Información Universitaria - SPU

Cuadro 1.1.8 - Estudiantes, nuevos inscriptos, reinscriptos y egresados de títulos de grado de ingeniería comprendidos en las 21 terminales unificadas según CONFEDI. Años 2003, 2009, 2010, 2011 y 2012⁽¹⁾

Terminal	2003				2009				2010				2011				2012			
	EST	NI	RE	EGRE	EST	NI	RE	EGRE	EST	NI	RE	EGRE	EST	NI	RE	EGRE	EST	NI	RE	EGRE
Total 21 Terminales	149.884	34.882	115.002	5.068	168.146	35.477	132.669	6.067	175.366	35.074	140.292	6.162	179.612	34.942	144.670	6.808	183.694	36.662	147.032	6.600
Total Terminales Ingeniería	124.455	29.009	95.446	4.120	138.576	30.079	108.497	4.924	145.280	29.993	115.287	4.878	148.992	30.157	118.835	5.457	152.713	31.836	120.877	5.239
Aeronáutica	1.703	359	1.344	57	1.539	250	1.289	53	1.562	269	1.293	67	1.561	293	1.268	57	1.636	317	1.319	72
Agrimensura	679	177	502	55	1.313	321	992	25	1.780	476	1.304	64	1.792	462	1.330	50	1.930	486	1.444	62
Alimentos	3.488	871	2.617	140	3.256	832	2.424	141	3.449	792	2.657	140	3.600	750	2.850	141	3.675	835	2.840	152
Ambiental	173	52	121	-	356	150	206	11	488	235	253	8	618	279	339	17	765	320	445	6
Biomédica	1.757	492	1.265	54	1.826	265	1.561	54	2.410	878	1.532	63	1.939	359	1.580	108	2.152	503	1.649	90
Ciclo Básico	273	148	125	-	71	43	28	-	78	28	50	-	78	26	52	-	71	28	43	-
Civil	12.763	2.303	10.460	484	15.935	3.559	12.376	514	17.255	3.805	13.450	551	18.284	3.763	14.521	575	19.284	4.057	15.227	582
Computación	1.093	386	707	7	1.454	492	962	25	2.161	951	1.210	28	2.004	757	1.247	29	2.126	738	1.388	43
Eléctrica	4.860	1.192	3.668	179	4.485	960	3.525	132	4.708	966	3.742	166	4.951	1.011	3.940	159	5.113	971	4.142	171
Electromecánica	5.045	1.243	3.802	129	5.862	1.266	4.596	190	6.119	1.207	4.912	158	6.361	1.326	5.035	227	7.015	1.544	5.471	200
Electrónica	18.038	3.793	14.245	590	16.632	2.874	13.758	664	16.825	2.727	14.098	594	17.033	2.899	14.134	676	16.826	2.900	13.926	646
Hidráulica	238	28	210	20	352	67	285	10	366	60	306	15	393	97	296	13	456	113	343	18
Industrial	16.237	3.563	12.674	595	20.878	4.629	16.249	977	21.673	4.414	17.259	881	22.784	4.418	18.366	1.021	24.164	5.014	19.150	997
Informática/Sistemas	35.742	8.723	27.019	994	32.627	6.844	25.783	1.040	32.913	6.125	26.788	1.010	33.177	6.429	26.748	1.114	32.483	6.573	25.910	990
Materiales	151	10	141	15	205	51	154	23	285	79	206	15	309	76	233	15	333	97	236	20
Mecánica	9.100	2.203	6.897	340	13.072	3.010	10.062	439	13.541	2.769	10.772	405	14.073	3.056	11.017	402	14.339	2.917	11.422	423
Metalúrgica	190	28	162	2	202	33	169	8	203	33	170	8	212	40	172	8	198	30	168	3
Minas	373	80	293	5	615	159	456	11	627	139	488	14	632	139	493	13	733	173	560	6
No Unificada	1.219	539	680	19	3.124	1.094	2.030	44	3.281	982	2.299	85	3.473	1.052	2.421	86	3.370	971	2.399	77
Nuclear	50	10	40	8	51	18	33	12	52	20	32	13	49	32	32	9	51	15	36	9
Petróleo	631	222	409	12	802	181	621	25	774	143	631	24	802	184	618	47	827	269	558	33
Química	9.486	2.368	7.118	405	13.087	2.877	10.210	443	13.893	2.743	11.150	520	14.047	2.553	11.494	644	14.392	2.865	11.527	559
Telecomunicaciones	1.166	219	947	10	832	104	728	83	837	152	685	49	820	171	649	46	774	100	674	80
Total Terminales Agropecuarias	25.429	5.873	19.556	948	29.570	5.398	24.172	1.143	30.086	5.081	25.005	1.284	30.620	4.785	25.835	1.351	30.981	4.826	26.155	1.361
Agronómica	21.365	4.724	16.641	846	25.772	4.588	21.184	1.035	26.327	4.270	22.057	1.159	26.650	3.944	22.706	1.236	27.037	4.037	23.000	1.223
Forestal	1.289	390	899	43	1.053	205	848	34	980	136	844	35	1.082	207	875	40	1.073	240	833	30
Recursos Naturales	1.632	408	1.224	27	1.646	364	1.282	39	1.781	398	1.383	71	1.842	377	1.465	53	1.839	351	1.488	75
Zootecnista	1.143	351	792	32	1.099	241	858	35	998	277	721	19	1.046	257	789	22	1.032	198	834	33

Nota: (1) Según CONFEDI (Consejo Federal de Decanos de Ingeniería) se acordó declarar de interés público 21 terminales de la disciplina: Aeronáutica, Agrimensura, Alimentos, Ambiental, Biomédica o Bioingeniería, Civil, Computación, Eléctrica, Electromecánica, Electrónica, Hidráulica, Industrial, Informática o Sistemas, Materiales, Mecánica, Metalúrgica, Minas, Nuclear, Petróleo, Química y Telecomunicaciones.

Fuente: Departamento de Información Universitaria - SPU

Gráfico 1.1.10 · Estudiantes de títulos de grado de ingeniería comprendidos en las 21 terminales unificadas según CONFEDI⁽¹⁾, según terminal. Año 2012

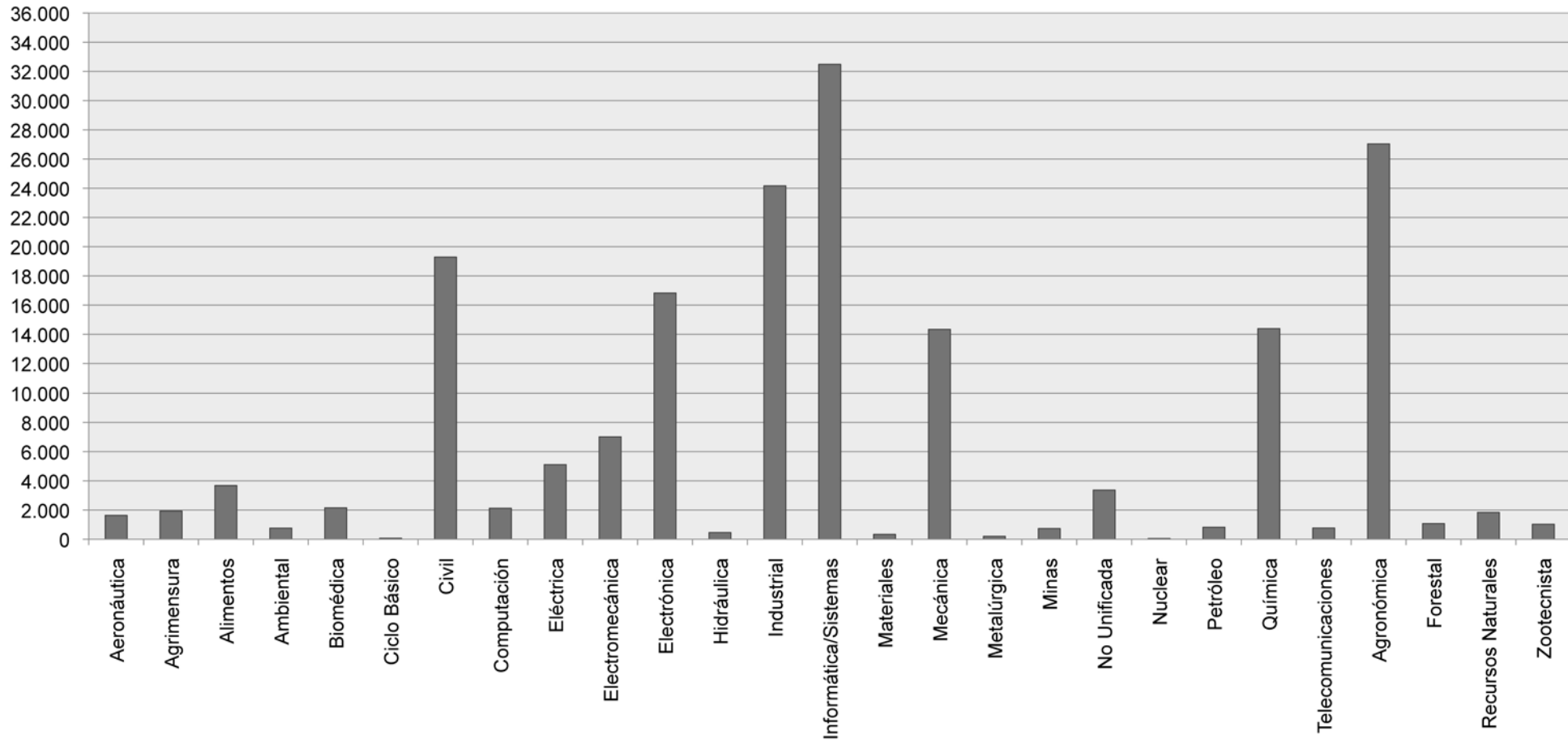

Nota: (1) Según CONFEDI (Consejo Federal de Decanos de Ingeniería) se acordó declarar de interés público 21 terminales de la disciplina: Aeronáutica, Agrimensura, Alimentos, Ambiental, Biomédica o Bioingeniería, Civil, Computación, Eléctrica, Electromecánica, Electrónica, Hidráulica, Industrial, Informática o Sistemas, Materiales, Mecánica, Metalúrgica, Minas, Nuclear, Petróleo, Química y Telecomunicaciones.

Fuente: Departamento de Información Universitaria - SPU

Cuadro 1.1.9 - Estudiantes de títulos de posgrado por sector de gestión según tipo de título e institución. Año 2012

Tipo de título	Tipo Institución	Sector de gestión				
		Total	Estatal	Privado	Internacional ⁽¹⁾	Extranjero
		133.955	102.800	25.361	5.762	32
Doctorado	Total	22.787	19.192	3.537	58	-
	Instituto Universitario	420	-	362	58	-
	Universidad	22.367	19.192	3.175	-	-
Maestría	Total	47.843	35.412	11.710	689	32
	Instituto Universitario	1.713	463	561	689	-
	Universidad	46.130	34.949	11.149	-	32
Especialidad	Total	63.325	48.196	10.114	5.015	-
	Instituto Universitario	7.206	1.208	983	5015	-
	Universidad	56.119	46.988	9.131	-	-

Nota: (1) Repite datos 2011

Fuente: Departamento de Información Universitaria - SPU

Cuadro 1.1.10 - Nuevos Inscriptos de títulos de posgrado por sector de gestión según tipo de título e institución. Año 2012

Tipo de título	Tipo de Institución	Sector de gestión				
		Total	Estatal	Privado	Internacional ⁽¹⁾	Extranjero
		39.193	25.303	9.668	4.190	32
Doctorado	Total	4.734	3.585	1.115	34	-
	Instituto Universitario	145	-	111	34	-
	Universidad	4.589	3585	1.004	-	-
Maestría	Total	13.410	8.271	4.568	539	32
	Instituto Universitario	980	237	204	539	-
	Universidad	12.430	8.034	4.364	-	32
Especialidad	Total	21.049	13.447	3.985	3.617	-
	Instituto Universitario	4.446	421	408	3617	-
	Universidad	16.603	13026	3577	-	-

Nota: (1) Repite datos 2011

Fuente: Departamento de Información Universitaria - SPU

Cuadro 1.1.11 - Egresados de títulos de posgrado por sector de gestión según tipo de título e institución. Año 2012

Tipo de título	Tipo de Institución	Sector de gestión				
		Total	Estatad	Privado	Internacional	Extranjero
		12.877	7.962	3.314	1.587	14
Doctorado	Total	1.791	1.554	213	24	0
	Instituto Universitario	43	-	19	24	-
	Universidad	1.748	1.554	194	-	-
Maestría	Total	2.849	1.232	1.519	84	14
	Instituto Universitario	195	63	48	84	-
	Universidad	2.654	1.169	1.471	-	14
Especialidad	Total	8.237	5.176	1.582	1.479	-
	Instituto Universitario	1.853	160	214	1.479	-
	Universidad	6.384	5.016	1.368	-	-

Fuente: Departamento de Información Universitaria - SPU

Gráfico 1.1.11 - Estudiantes, nuevos Inscriptos y egresados de títulos de posgrado según tipo de título. Año 2012



Fuente: Departamento de Información Universitaria - SPU

Gráfico 1.1.12 · Estudiantes de títulos de posgrado según sector de gestión. Año 2012

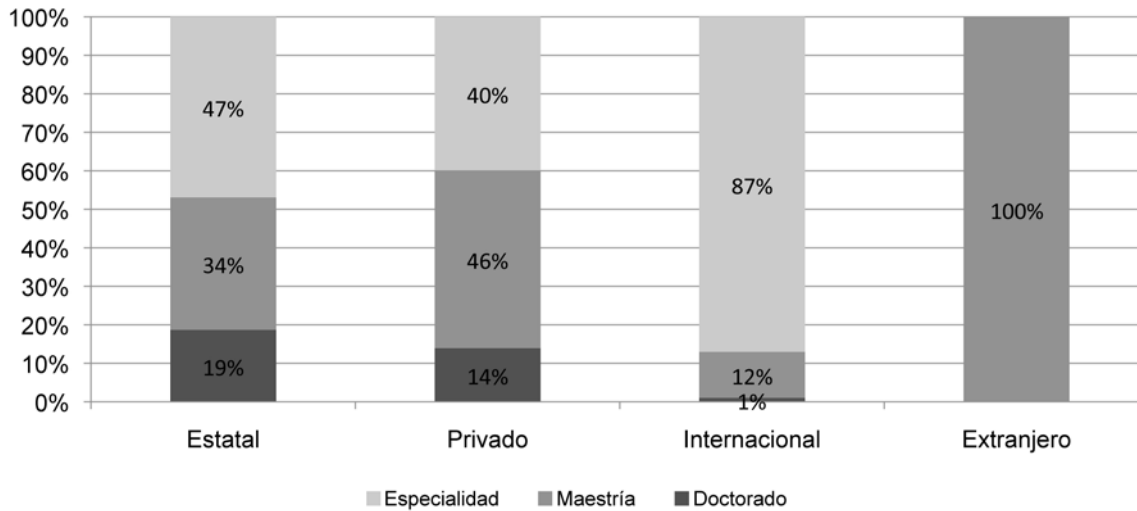

Fuente: Departamento de Información Universitaria - SPU

Gráfico 1.1.13 · Nuevos Inscriptos de títulos de posgrado según sector de gestión. Año 2012

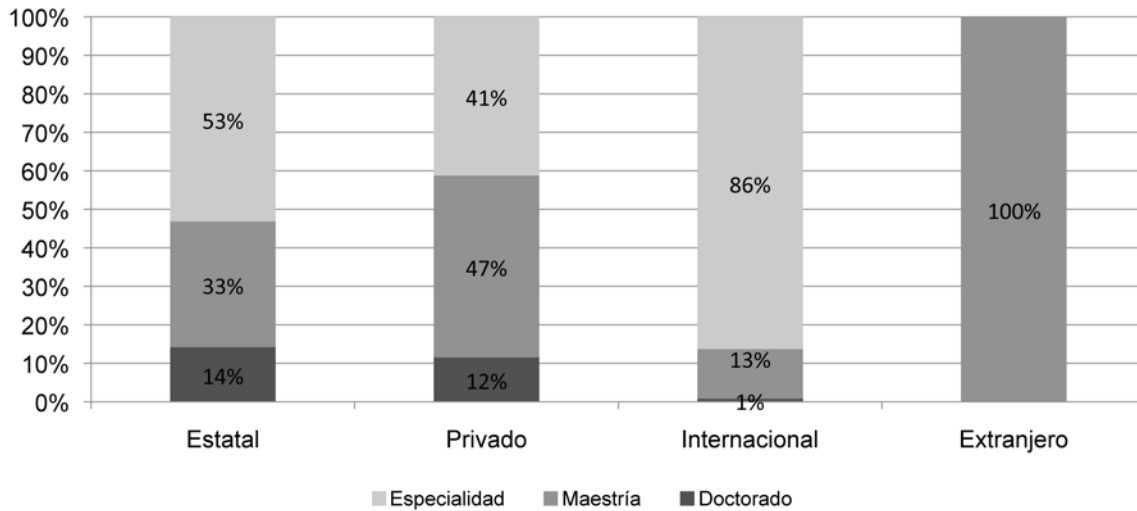

Fuente: Departamento de Información Universitaria - SPU

Gráfico 1.1.14 · Egresados de títulos de posgrado según sector de gestión. Año 2012

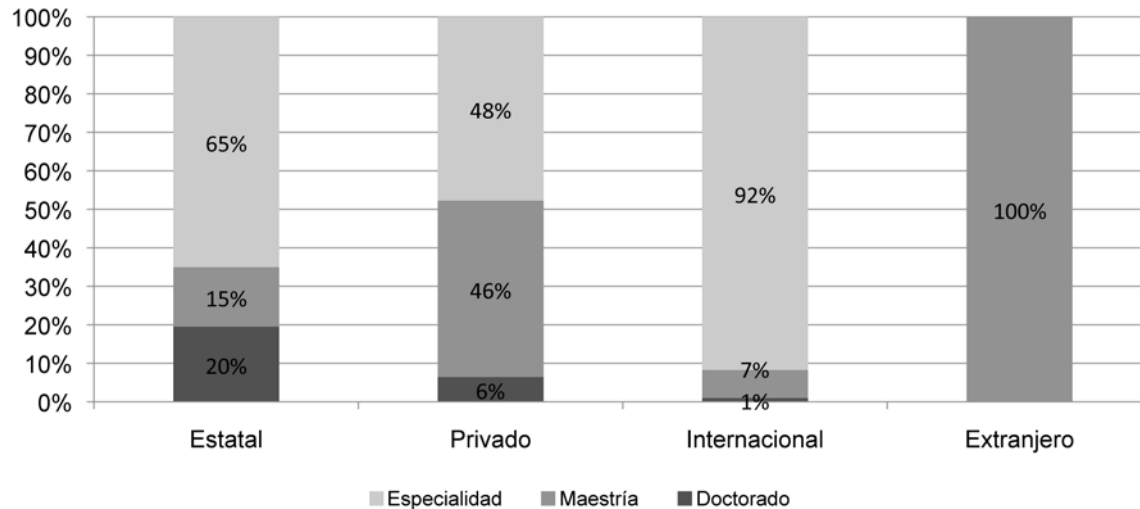

Fuente: Departamento de Información Universitaria - SPU

Cuadro 1.1.12 · Estudiantes de títulos de posgrado por tipo de título y sector de gestión, según rama de estudio. Año 2012

Rama	Total				Estatal				Privado				Internacional ⁽¹⁾				Extranjero			
	Total	Doctorado	Maestría	Especialidad	Total	Doctorado	Maestría	Especialidad	Total	Doctorado	Maestría	Especialidad	Total	Doctorado	Maestría	Especialidad	Total	Doctorado	Maestría	Especialidad
Total	133.955	22.787	47.843	63.325	102.800	19.192	35.412	48.196	25.361	3.537	11.710	10.114	5.762	58	689	5.015	32	-	32	-
Ciencias Aplicadas	16.236	3.041	5.383	7.812	14.921	2.945	4.845	7.131	1.315	96	538	681	-	-	-	-	-	-	-	-
Ciencias Básicas	7.117	4.834	1.797	486	6.906	4.834	1.617	455	211	-	180	31	-	-	-	-	-	-	-	-
Ciencias de la Salud	23.035	2.130	3.949	16.956	16.417	1.710	3.012	11.695	6.618	420	937	5.261	-	-	-	-	-	-	-	-
Ciencias Humanas	29.535	4.656	9.800	15.079	22.035	3.592	8.721	9.722	3.026	1.064	948	1.014	4.474	-	131	4.343	-	-	-	-
Ciencias Sociales	57.941	8.079	26.914	22.948	42.430	6.064	17.217	19.149	14.191	1.957	9.107	3.127	1.288	58	558	672	32	-	32	-
Sin Rama ⁽¹⁾	91	47	0	44	91	47	-	44	-	-	-	-	-	-	-	-	-	-	-	-

Nota: (1) Ofertas Académicas que por sus características pueden ser clasificadas en distintas ramas de estudio

(2) Repite datos 2011

Fuente: Departamento de Información Universitaria - SPU

Gráfico 1.1.15 · Estudiantes de títulos de posgrado según rama de estudio y tipo de título. Año 2012

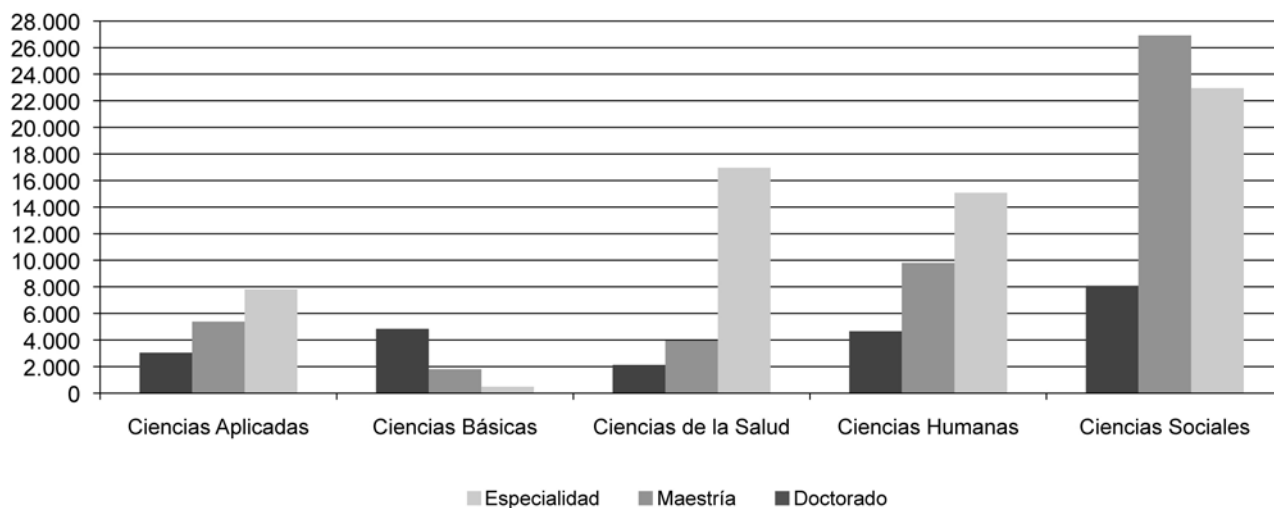

Fuente: Departamento de Información Universitaria - SPU

Cuadro 1.1.13 · Nuevos Inscriptos de títulos de posgrado, por tipo de título y sector de gestión según rama de estudio. Año 2012

Rama	Total				Estatal				Privado				Internacional ⁽¹⁾				Extranjero			
	Total	Doctorado	Maestría	Especialidad	Total	Doctorado	Maestría	Especialidad	Total	Doctorado	Maestría	Especialidad	Total	Doctorado	Maestría	Especialidad	Total	Doctorado	Maestría	Especialidad
Total	39.193	4.734	13.410	21.049	25.303	3.585	8.271	13.447	9.668	1.115	4.568	3.985	4.190	34	539	3.617	32	-	32	-
Ciencias Aplicadas	4.955	697	1.302	2.956	4.320	659	1.123	2.538	635	38	179	418	-	-	-	-	-	-	-	-
Ciencias Básicas	1.417	909	384	124	1.342	909	324	109	75	-	60	15	-	-	-	-	-	-	-	-
Ciencias de la Salud	6.242	418	728	5.096	4.123	301	447	3.375	2.119	117	281	1.721	-	-	-	-	-	-	-	-
Ciencias Humanas	9.181	941	2.271	5.969	4.832	637	1.799	2.396	1.152	304	367	481	3.197	-	105	3092	-	-	-	-
Ciencias Sociales	17.351	1.722	8.725	6.904	10.639	1.032	4.578	5.029	5.687	656	3.681	1.350	993	34	434	525	32	-	32	-
Sin Rama ⁽¹⁾	47	47	-	-	47	47	-	0	-	-	-	-	-	-	-	-	-	-	-	-

Nota: (1) Ofertas Académicas que por sus características pueden ser clasificadas en distintas ramas de estudio

(2) Repite datos 2011

Fuente: Departamento de Información Universitaria - SPU

Gráfico 1.1.16 · Nuevos Inscriptos de títulos de posgrado según rama de estudio y tipo de título. Año 2012

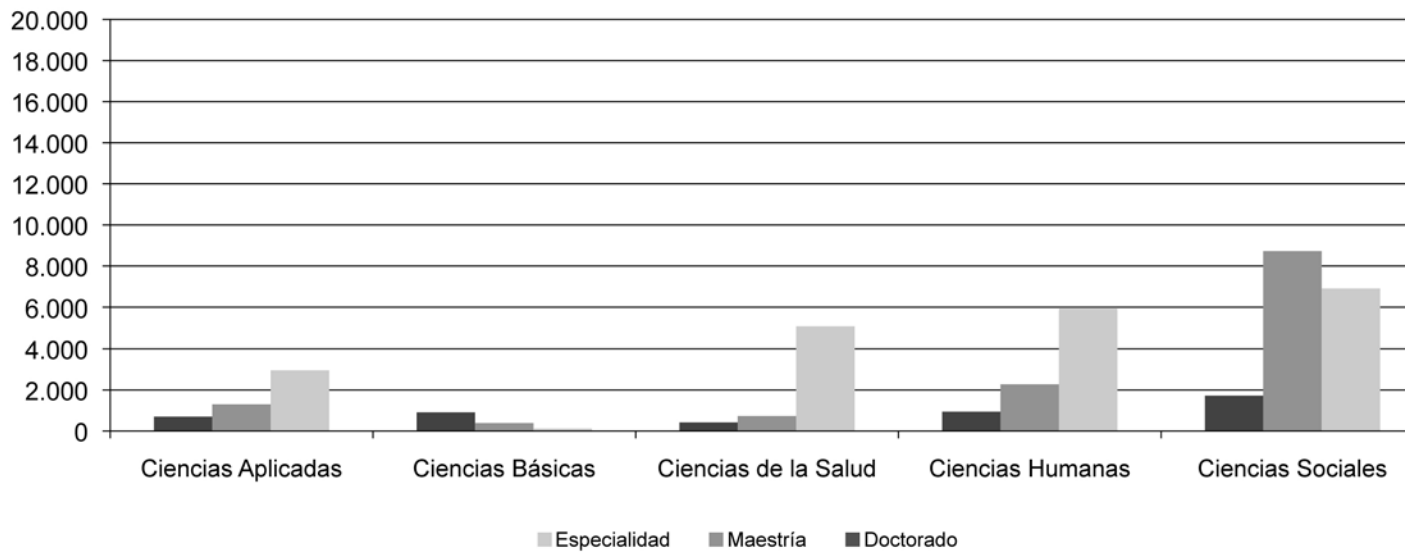

Fuente: Departamento de Información Universitaria - SPU

Cuadro 1.1.14 · Egresados de títulos de posgrado por tipo de título y sector de gestión, según rama de estudio. Año 2012

Rama	Total				Estatal				Privado				Internacional ⁽¹⁾				Extranjero			
	Total	Doctorado	Maestría	Especialidad	Total	Doctorado	Maestría	Especialidad	Total	Doctorado	Maestría	Especialidad	Total	Doctorado	Maestría	Especialidad	Total	Doctorado	Maestría	Especialidad
Total	12.877	1.791	2.849	8.237	7.960	1.554	1.232	5.176	3.314	213	1.519	1.582	1.587	24	84	1.479	14	0	14	0
Ciencias Aplicadas	1.606	286	318	1.002	1.411	285	257	869	195	1	61	133	-	-	-	-	-	-	-	-
Ciencias Básicas	883	721	93	69	873	721	87	65	10	-	6	4	-	-	-	-	-	-	-	-
Ciencias de la Salud	3.230	142	154	2.934	2.382	114	104	2.164	848	28	50	770	-	-	-	-	-	-	-	-
Ciencias Humanas	2.752	328	331	2.093	1.146	241	222	683	298	87	83	128	1.308	-	26	1.282	-	-	-	-
Ciencias Sociales	4.404	314	1.953	2.137	2.148	193	562	1.393	1.963	97	1.319	547	279	24	58	197	14	-	14	-
Sin Rama ⁽¹⁾	2	0	0	2	-	0	-	2	-	-	-	-	-	-	-	-	-	-	-	-

Nota: (1) Ofertas Académicas que por sus características pueden ser clasificadas en distintas ramas de estudio

(2) Repite datos 2011

Fuente: Departamento de Información Universitaria - SPU

Gráfico 1.1.17 - Egresados de títulos de posgrado según rama de estudio y tipo de título. Año 2012

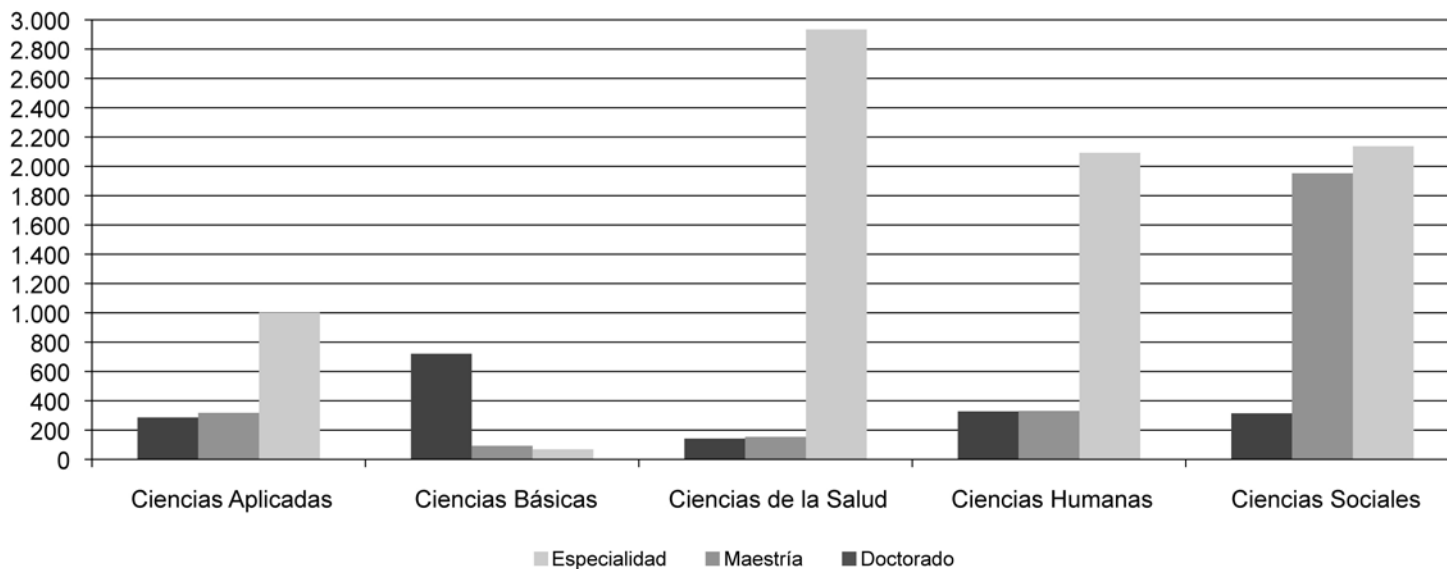

Fuente: Departamento de Información Universitaria - SPU

Cuadro 1.1.15 - Estudiantes de títulos de posgrado por tipo de título y sector de gestión, según Región CPRES. Año 2012

Región CPRES	Total				Estatal				Privado				Internacional ⁽¹⁾				Extranjero			
	Total	Doctorado	Maestría	Especialidad	Total	Doctorado	Maestría	Especialidad	Total	Doctorado	Maestría	Especialidad	Total	Doctorado	Maestría	Especialidad	Total	Doctorado	Maestría	Especialidad
Total	133.955	22.787	47.894	63.274	102.800	19.192	35.412	48.196	25.361	3.537	11.761	10.063	5.762	58	689	5.015	32	-	32	-
Región Bonaerense	15.052	3.903	5.887	5.262	13.846	3.883	5.228	4.735	1.206	20	659	527	-	-	-	-	-	-	-	-
Región Centro-Este	21.086	3.085	5.665	12.336	19.703	2.439	5.380	11.884	1.383	646	285	452	-	-	-	-	-	-	-	-
Región Centro-Oeste	20.403	4.421	8.000	7.982	17.999	4.254	6.896	6.849	2.404	167	1.104	1.133	-	-	-	-	-	-	-	-
Región Metropolitana	62.070	9.215	23.916	28.939	36.414	6.453	13.570	16.391	19.862	2.704	9.625	7.533	5.762	58	689	5.015	32	-	32	-
Región Noreste	4.119	566	764	2.789	3.879	566	764	2.549	240	-	-	240	-	-	-	-	-	-	-	-
Región Noroeste	7.200	1.298	1.991	3.911	6.934	1.298	1.903	3.733	266	-	88	178	-	-	-	-	-	-	-	-
Región Sur	4.025	299	1.671	2.055	4.025	299	1.671	2.055	-	-	-	-	-	-	-	-	-	-	-	-

Nota: (1) Repite datos 2011 | Fuente: Departamento de Información Universitaria - SPU

Gráfico 1.1.18 · Estudiantes de títulos de posgrado por tipo de título según región CPRES. Año 2012

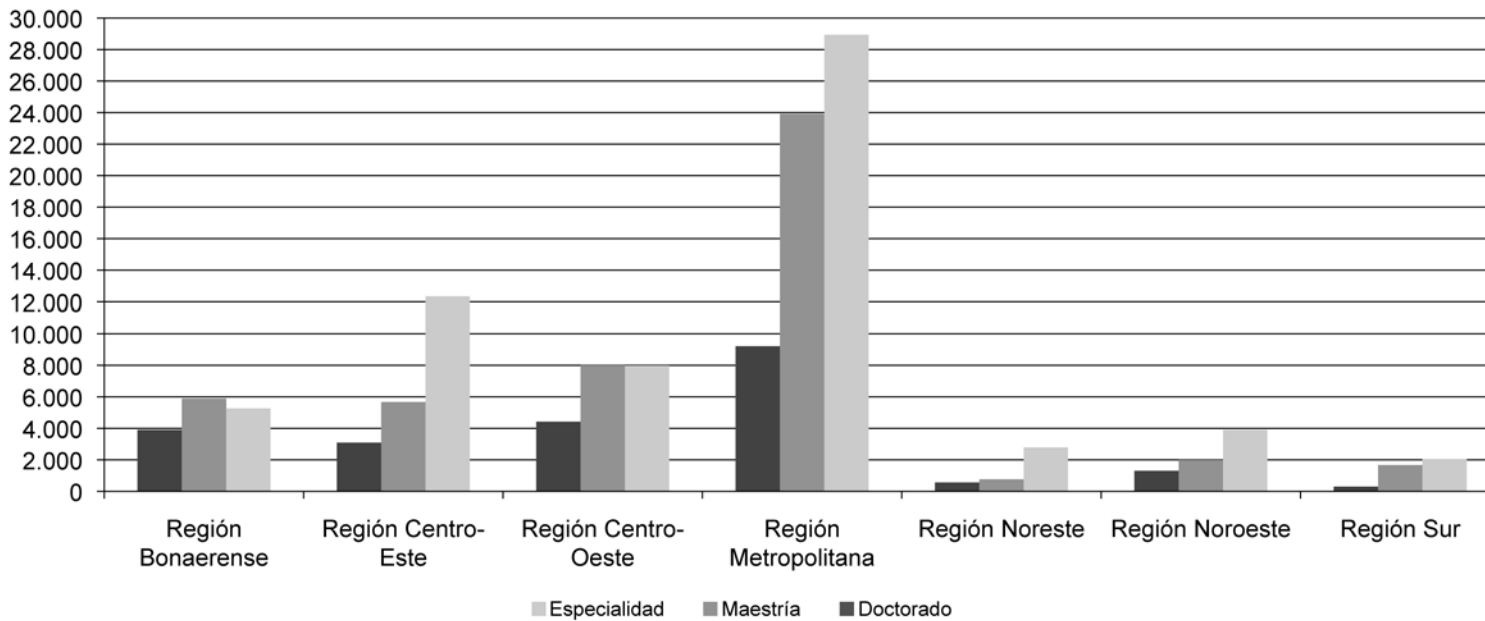

Fuente: Departamento de Información Universitaria - SPU

Cuadro 1.1.16 · Nuevos Inscriptos de títulos de posgrado por tipo de título y sector de gestión, según Región CPRES. Año 2012

Región CPRES	Total				Estatal				Privado				Internacional ⁽¹⁾				Extranjero			
	Total	Doctorado	Maestría	Especialidad	Total	Doctorado	Maestría	Especialidad	Total	Doctorado	Maestría	Especialidad	Total	Doctorado	Maestría	Especialidad	Total	Doctorado	Maestría	Especialidad
Total	39.193	4.734	13.410	21.049	25.303	3.585	8.271	13.447	9.668	1.115	4.568	3.985	4.190	34	539	3.617	32	0	32	0
Región Bonaerense	3.457	736	1.132	1.589	2.974	729	772	1.473	483	7	360	116	-	-	-	-	-	-	-	-
Región Centro-Este	3.246	503	980	1.763	2.834	355	917	1.562	412	148	63	201	-	-	-	-	-	-	-	-
Región Centro-Oeste	5.181	941	1.995	2.245	4.404	900	1.666	1.838	777	41	329	407	-	-	-	-	-	-	-	-
Región Metropolitana	23.110	2.156	8.542	12.412	11.161	1.203	4.155	5.803	7.727	919	3.816	2.992	4.190	34	539	3.617	32	-	32	-
Región Noreste	1.276	114	98	1.064	1.098	114	98	886	178	-	-	178	-	-	-	-	-	-	-	-
Región Noroeste	1.742	225	209	1.308	1.651	225	209	1.217	91	-	-	91	-	-	-	-	-	-	-	-
Región Sur	1.181	59	454	668	1.181	59	454	668	-	-	-	-	-	-	-	-	-	-	-	-

Nota: (1) Repite datos 2011 | Fuente: Departamento de Información Universitaria - SPU

Gráfico 1.1.19 - Nuevos Inscriptos de títulos de posgrado por tipo de título según región CPRES. Año 2012

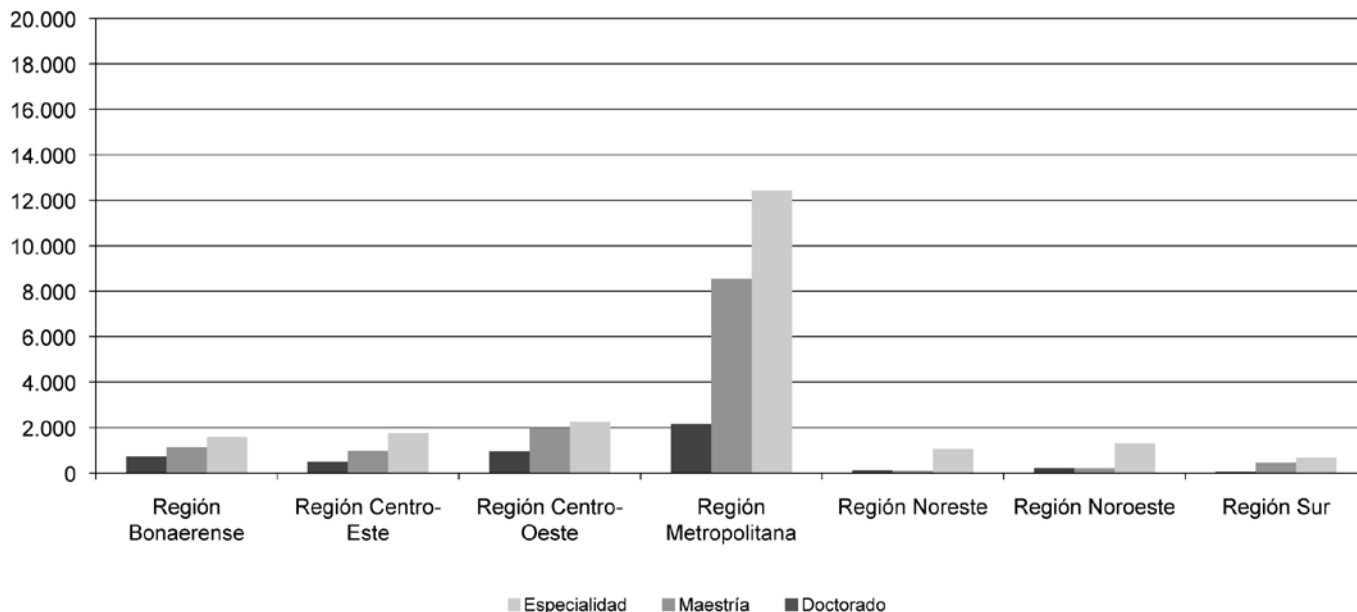

Fuente: Departamento de Información Universitaria - SPU

Cuadro 1.1.17 - Egresados de títulos de posgrado por sector de gestión y tipo de título, según Región CPRES. Año 2012

Región CPRES	Total				Estatal				Privado				Internacional ⁽¹⁾				Extranjero			
	Total	Doctorado	Maestría	Especialidad	Total	Doctorado	Maestría	Especialidad	Total	Doctorado	Maestría	Especialidad	Total	Doctorado	Maestría	Especialidad	Total	Doctorado	Maestría	Especialidad
Total	12.877	1.791	2.849	8.237	7.962	1.554	1.232	5.176	3.314	213	1.519	1.582	1.587	24	84	1.479	14	-	14	-
Región Bonaerense	1.190	291	471	428	845	290	198	357	345	1	273	71	-	-	-	-	-	-	-	-
Región Centro-Este	1.026	178	157	691	930	161	128	641	96	17	29	50	-	-	-	-	-	-	-	-
Región Centro-Oeste	1.858	376	379	1.103	1.641	369	278	994	217	7	101	109	-	-	-	-	-	-	-	-
Región Metropolitana	7.250	783	1.672	4.795	3.025	571	465	1.989	2.624	188	1.109	1.327	1.587	24	84	1.479	14	-	14	-
Región Noreste	871	39	52	780	871	39	52	780	0	0	0	0	-	-	-	-	-	-	-	-
Región Noroeste	458	92	58	308	426	92	51	283	32	0	7	25	-	-	-	-	-	-	-	-
Región Sur	224	32	60	132	224	32	60	132	0	0	0	0	-	-	-	-	-	-	-	-

Nota: (1) Repite datos 2011 | Fuente: Departamento de Información Universitaria - SPU

Gráfico 1.1.20 - Egresados de títulos de posgrado por tipo de título según región CPRES. Año 2012

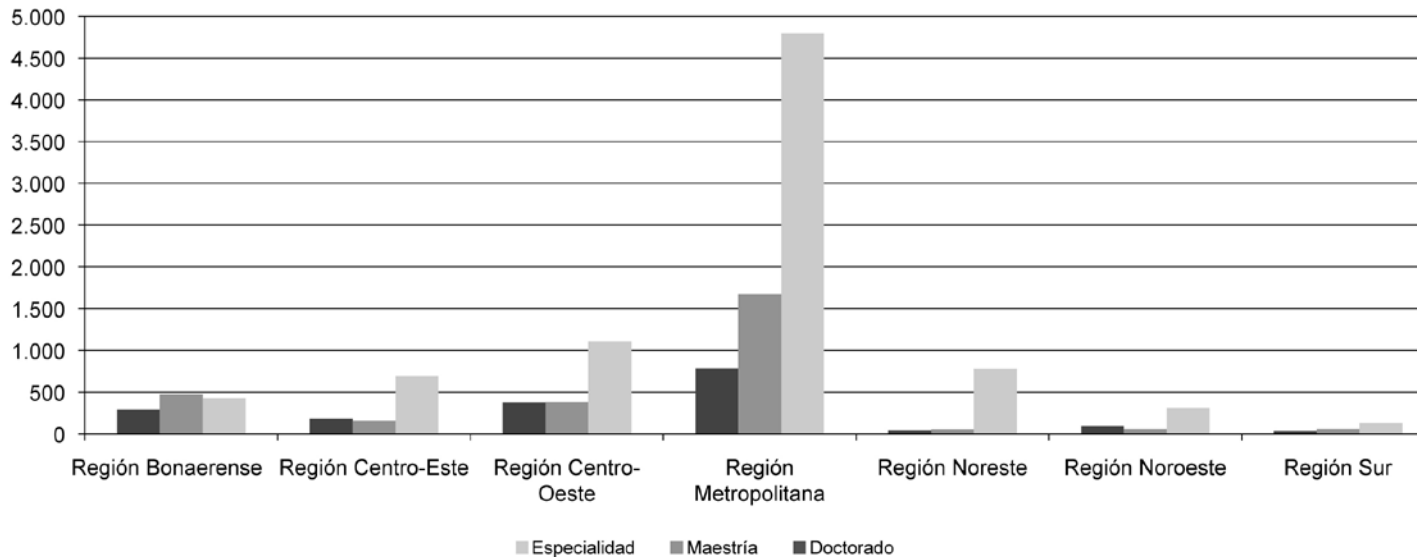

Fuente: Departamento de Información Universitaria - SPU

Cuadro 1.1.18 - Tasa de Escolarización del Sistema de Educación Superior Argentino de la población de 20 a 24 años. Años 2001 - 2010 - 2012

Rango utilizado por OCDE. Población 20-24	2001 ⁽¹⁾	2010 ⁽¹⁾	2012 ⁽²⁾
Tasa Neta Universitaria ⁽³⁾	17%	21,1%	21,7%
Tasa Bruta Universitaria ⁽³⁾	35%	52,1%	54,7%
Tasa Bruta de Educación Superior ^{(3) (4)}	51%	72,4%	75,4%

- (1) Datos del Censo de Población INDEC 2001 y 2010 respectivamente.
- (2) Datos de Estimaciones Poblacionales INDEC 1950-2015 (Método de multiplicadores de Sprague y Karup King para estimaciones por año calendario). Serie Análisis Demográfico N° 30. INDEC / CELADE, 2004.
- (3) Para el cálculo de la tasa las universidades que no declararon datos por edad (Cuadro 2.1.5 y 2.2.5) se estimaron con la distribución por grupos según el total de las universidades por gestión.
- (4) Los datos correspondientes a la cantidad de estudiantes de la Educación Superior No Universitaria, fueron suministrados por la Dirección Nacional de Información y Evaluación de la Calidad Educativa.

Fuente: Departamento de Información Universitaria - SPU

Cuadro 1.1.19 - Tasa de Escolarización del Sistema de Educación Superior Argentino de la población de 18 a 24 años. Años 2001 - 2010 - 2012

Rango utilizado en Argentina Población 18-24	2001 ⁽¹⁾	2010 ⁽¹⁾	2012 ⁽²⁾
Tasa Neta Universitaria ⁽³⁾	16%	18,9%	19,3%
Tasa Bruta Universitaria ⁽³⁾	25%	36,3%	37,8%
Tasa Bruta de Educación Superior ^{(3) (4)}	36%	50,2%	53,2%

- (1) Datos del Censo de Población INDEC 2001 y 2010 respectivamente.
- (2) Datos de Estimaciones Poblacionales INDEC 1950-2015 (Método de multiplicadores de Sprague y Karup King para estimaciones por año calendario). Serie Análisis Demográfico N° 30. INDEC / CELADE, 2004.
- (3) Para el cálculo de la tasa las universidades que no declararon datos por edad (Cuadro 2.1.5 y 2.2.5) se estimaron con la distribución por grupos según el total de las universidades por gestión.
- (4) Los datos correspondientes a la cantidad de estudiantes de la Educación Superior No Universitaria, fueron suministrados por la Dirección Nacional de Información y Evaluación de la Calidad Educativa.

Fuente: Departamento de Información Universitaria - SPU

Cuadro 1.1.20 - Cargos Docentes de Universidades Nacionales clasificados por dedicación y categoría según género. Año 2012

	Total	Mujeres	%	Varones	%
Total	189.692	95.651	50,4	94.041	49,6
Total Exclusiva	20.638	11.241	54,5	9.397	45,5
Titular	4.794	2.124	44,3	2.670	55,7
Asociado	2.204	1.145	52,0	1.059	48,0
Adjunto	6.734	3.804	56,5	2.930	43,5
JTP	4.858	2.937	60,5	1.921	39,5
Ayudante 1°	2.048	1.231	60,1	817	39,9
Total Semi Exclusiva	30.737	16.036	52,2	14.701	47,8
Titular	4.184	1.692	40,4	2.492	59,6
Asociado	1.158	466	40,2	692	59,8
Adjunto	7.997	4.044	50,6	3.953	49,4
JTP	11.393	6.410	56,3	4.983	43,7
Ayudante 1°	6.005	3.424	57,0	2.581	43,0
Total Simple	108.552	50.357	46,4	58.195	53,6
Titular	8.243	2.760	33,5	5.483	66,5
Asociado	2.844	868	30,5	1.976	69,5
Adjunto	22.826	9.197	40,3	13.629	59,7
JTP	28.232	13.934	49,4	14.298	50,6
Ayudante 1°	35.581	18.922	53,2	16.659	46,8
Ayudante 2°	10.826	4.676	43,2	6.150	56,8
Total otros	6.584	3.321	50,4	3.263	49,6
Total Preuniversitarios	23.181	14.696	63,4	8.485	36,6

Notas:

Dentro de la dedicación Semiexclusiva se incluyen los cargos informados en la dedicación tiempo completo (Universidades: La Matanza, Lanús, Noroeste de la PBA, San Luis, Santiago del Estero, Tres de Febrero, Villa María).

No se incluyen los cargos informados como de Situación Laboral inactiva y los informados como Estado Laboral Becas y pasantías. Se toman en cuenta los campos "categoría equivalente" y "dedicación equivalente".

Los cargos liquidados mediante la modalidad de asociación o subrogancia entre dos cargos de distintas categorías y/o escalafones se computan en la categoría del cargo de mayor nivel

Fuente:

Sistema RHUN (Recursos Humanos de Universidades Nacionales), correspondiente al mes de septiembre 2012. Área de Recursos Humanos de las Universidades Nacionales. Dirección Nacional de Presupuesto e Información Universitaria

Gráfico 1.1.21 - Distribución de cargos docentes según dedicación. Año 2012

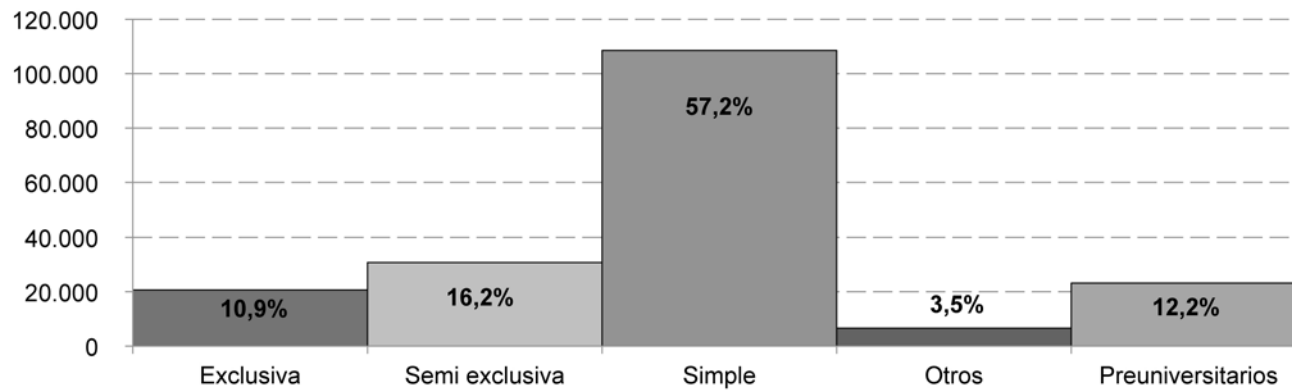

Fuente:
Sistema RHUN (Recursos Humanos de Universidades Nacionales), correspondiente al mes de septiembre 2012
Área de Recursos Humanos de las Universidades Nacionales.
Dirección Nacional de Presupuesto e Información Universitaria

Gráfico 1.1.22 - Distribución de cargos docentes con dedicación exclusiva según categoría. Año 2012

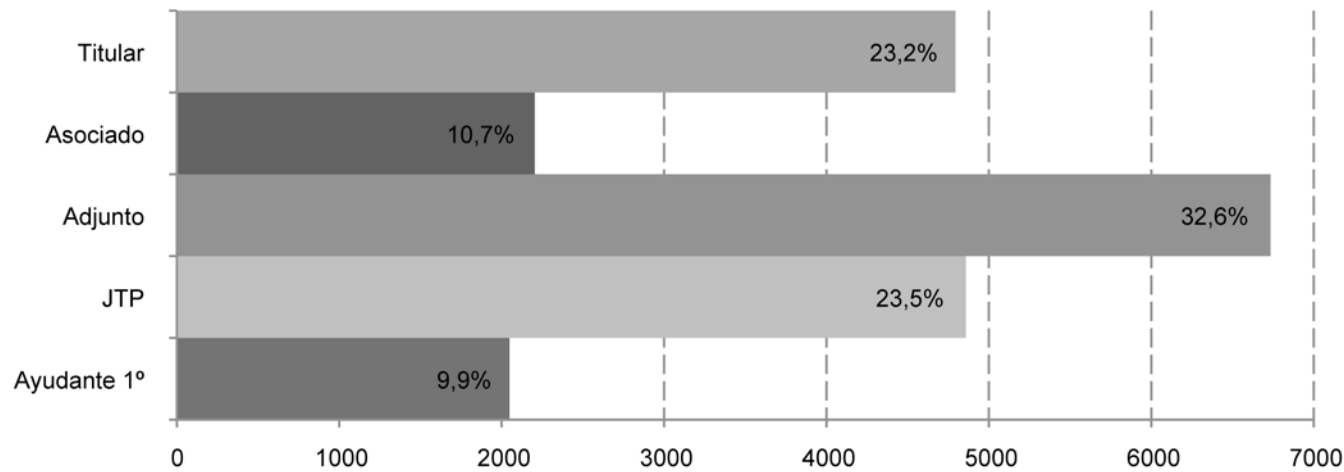

Fuente:
Sistema RHUN (Recursos Humanos de Universidades Nacionales), correspondiente al mes de septiembre 2012
Área de Recursos Humanos de las Universidades Nacionales.
Dirección Nacional de Presupuesto e Información Universitaria

Gráfico 1.1.23 - Distribución de cargos docentes con dedicación semi exclusiva según categoría. Año 2012

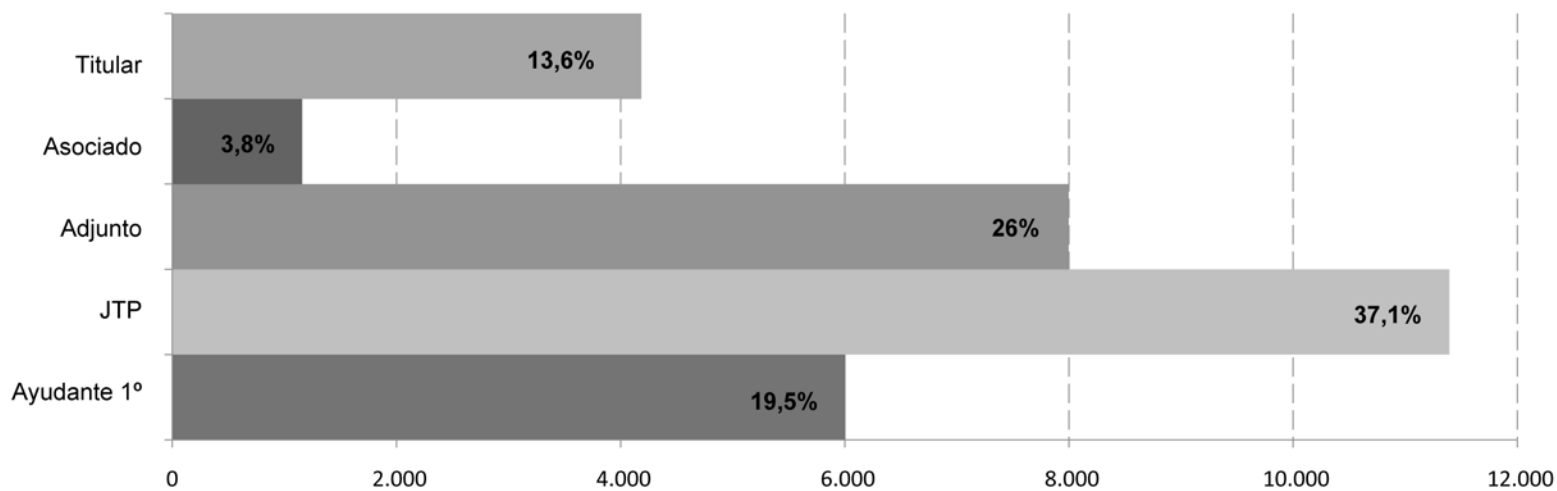

Fuente:
 Sistema RHUN (Recursos Humanos de Universidades Nacionales), correspondiente al mes de septiembre 2012.
 Área de Recursos Humanos de las Universidades Nacionales.
 Dirección Nacional de Presupuesto e Información Universitaria.

Gráfico 1.1.24 - Distribución de cargos docentes con dedicación simple según categoría. Año 2012

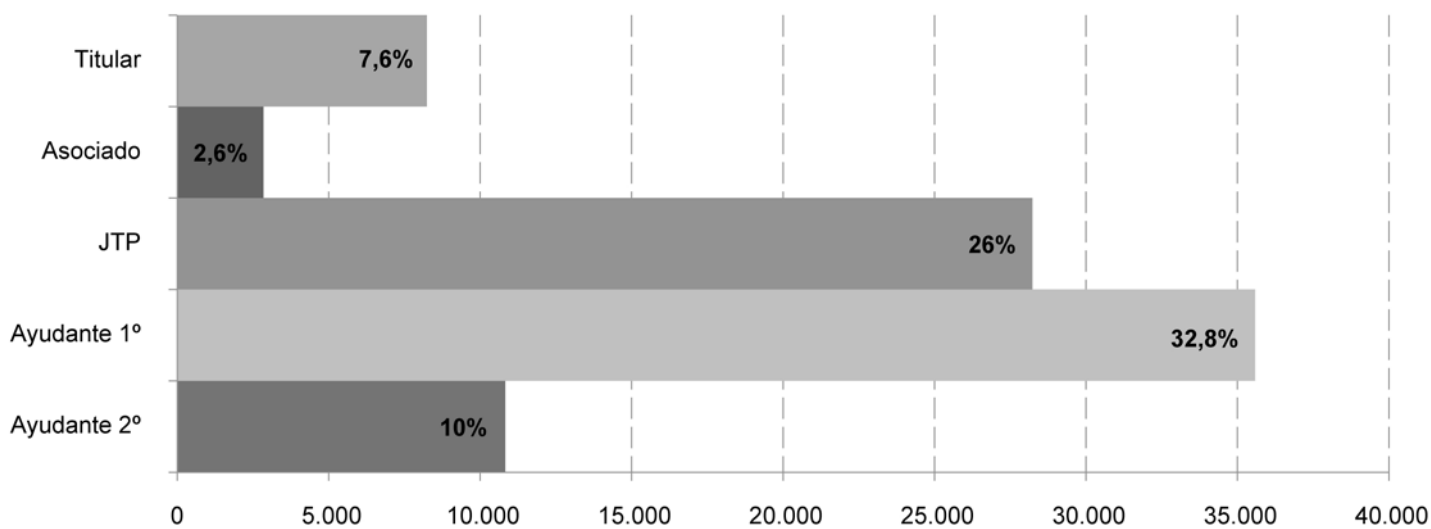

Fuente:
 Sistema RHUN (Recursos Humanos de Universidades Nacionales), correspondiente al mes de septiembre 2012.
 Área de Recursos Humanos de las Universidades Nacionales.
 Dirección Nacional de Presupuesto e Información Universitaria.

Cuadro 1.1.21 · Cargos Docentes de Instituciones Universitarias Nacionales por dedicación⁽¹⁾. Evolución 2008 - 2012.

	2008	2009	2010	2011	2012
Total cargos Docentes	142.767	146.983	149.123	156.808	159.927
Exclusiva	18.641	19.461	19.931	20.355	20.638
Semiexclusiva	28.711	29.256	29.557	30.461	30.737
Simple	95.415	98.266	102.097	105.992	108.552

Nota:
 (1) No incluye los cargos docentes "Otros" y "preuniversitarios".
Fuente:
 Sistema RHUN (Recursos Humanos de Universidades Nacionales).
 Área de Recursos Humanos de las Universidades Nacionales.
 Dirección Nacional de Presupuesto e Información Universitaria.

Gráfico 1.1.25 · Evolución de los Cargos Docentes de las Instituciones Universitarias Nacionales según dedicación⁽¹⁾. Período 2008 - 2012

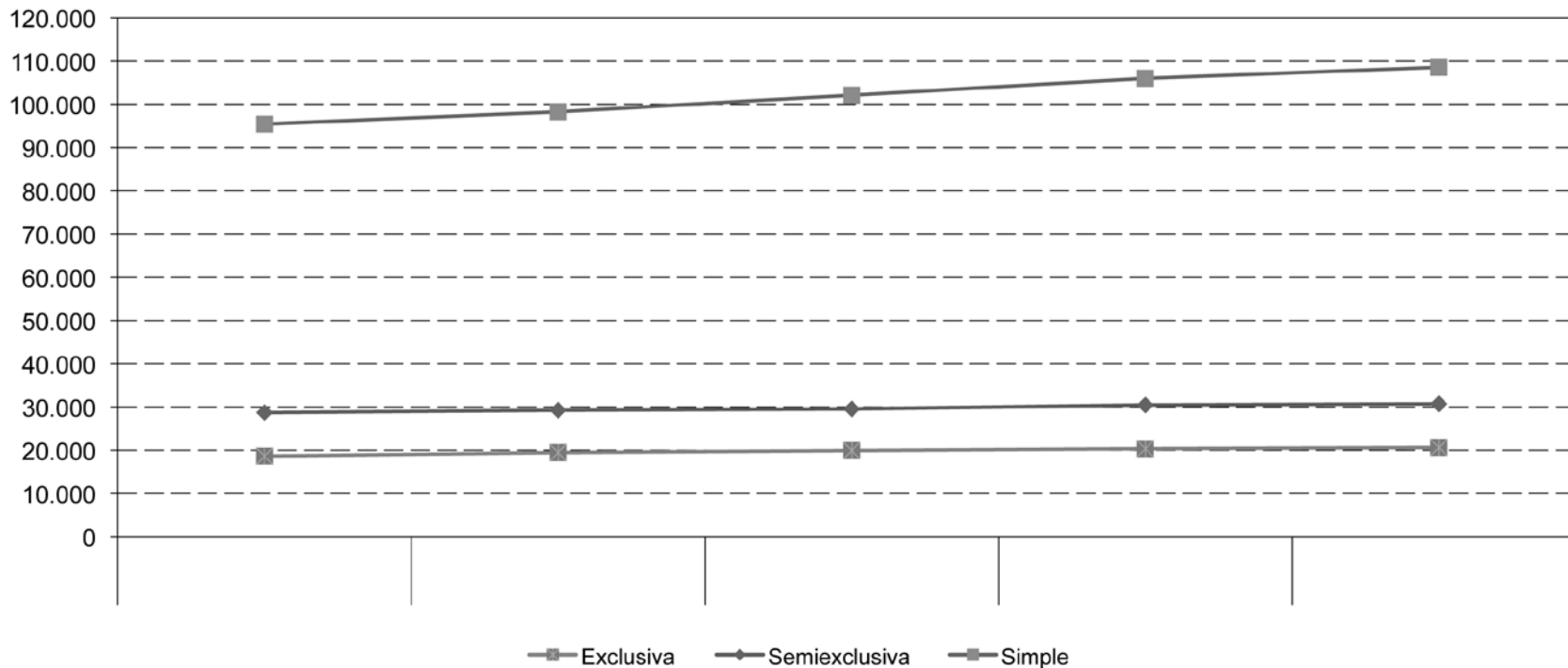

Nota:
 (1) No incluye los cargos docentes "Otros" y "preuniversitarios".
Fuente:
 Sistema RHUN (Recursos Humanos de Universidades Nacionales).
 Área de Recursos Humanos de las Universidades Nacionales.
 Dirección Nacional de Presupuesto e Información Universitaria.

Cuadro 1.1.22 - Cargos Docentes de Instituciones Universitarias Nacionales por edad. Año 2012

Edad	Total	18 a 24 años	25 a 29 años	30 a 34 años	35 a 39 años	40 a 44 años	45 a 49 años	50 a 54 años	55 a 59 años	60 a 64 años	+ de 65 años
Absolutos	189.692	3.825	11.599	20.452	24.817	24.299	28.324	26.789	22.135	15.680	11.772
%	100,0	2,0	6,1	10,8	13,1	12,8	14,9	14,1	11,7	8,3	6,2

Notas:

No se incluyen los cargos informados como de Situación Laboral inactiva y los informados como Estado Laboral Becas y pasantías.

Los cargos liquidados mediante la modalidad de asociación o subrogancia entre dos cargos de distintas categorías y/o escalafones se computan en la categoría del cargo de mayor nivel.

Fuente:

Sistema RHUN (Recursos Humanos de Universidades Nacionales), correspondiente al mes de septiembre 2012. Área de Recursos Humanos de las Universidades Nacionales. Dirección Nacional de Presupuesto e Información Universitaria.

Gráfico 1.1.26 - Cargos docentes según edad. Año 2012

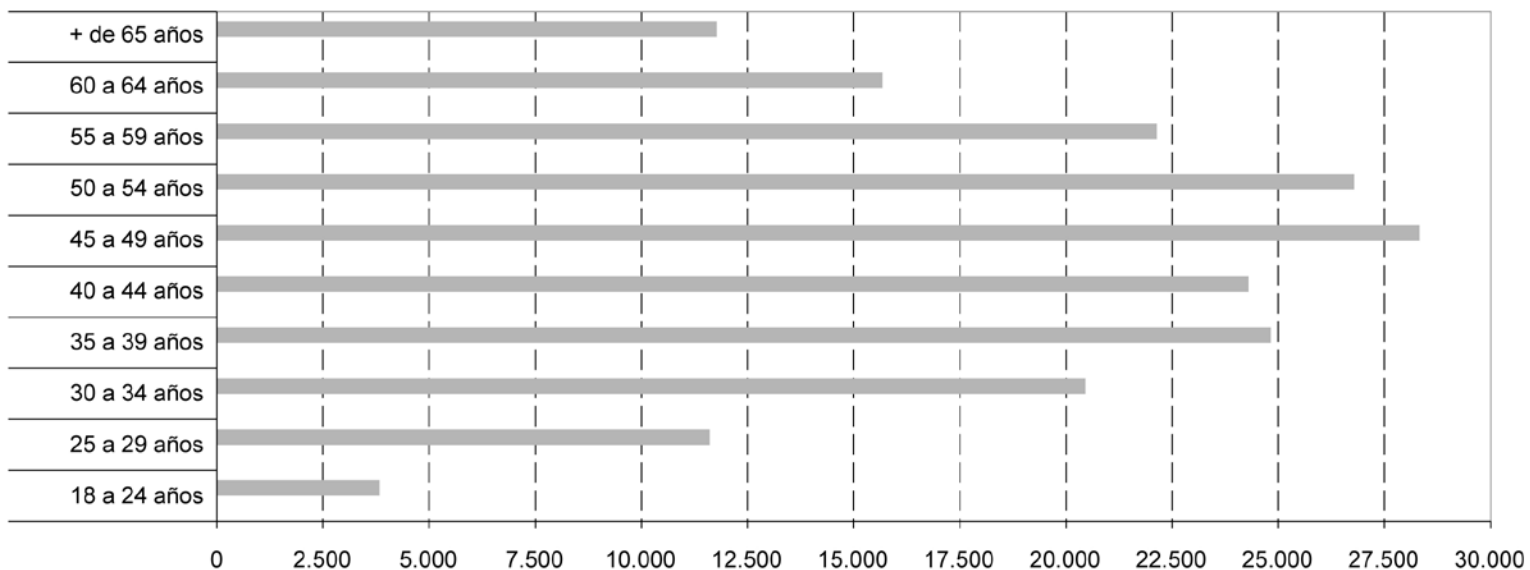

Notas:

No se incluyen los cargos informados como de Situación Laboral inactiva y los informados como Estado Laboral Becas y pasantías.

Los cargos liquidados mediante la modalidad de asociación o subrogancia entre dos cargos de distintas categorías y/o escalafones se computan en la categoría del cargo de mayor nivel.

Fuente:

Sistema RHUN (Recursos Humanos de Universidades Nacionales), correspondiente al mes de septiembre 2012. Área de Recursos Humanos de las Universidades Nacionales. Dirección Nacional de Presupuesto e Información Universitaria.

Cuadro 1.1.23 - Antigüedad promedio en años de Cargos docentes de las Instituciones Universitarias Nacionales por Dedicación y Categoría (1). Año 2012

Dedicación	Prom.	Categoría					
		Tit.	Asoc.	Adj.	JTP	Ayud. 1º	Ayud. 2º
Exclusiva	21,9	29,3	26,9	21,9	17,3	10,2	-
Semi Exclusiva	16,8	24,2	24,6	19,4	15,0	10,4	-
Simple	13,3	23,0	22,6	18,2	13,2	9,9	4,7
Otros	2,1	-	-	-	-	-	-
Preuniversitarios	18,5	-	-	-	-	-	-
Promedio Antigüedad General	15,1						

Notas:

(1) Se toman en cuenta los años de antigüedad utilizados para la liquidación del adicional correspondiente.

Dentro de la dedicación Semiexclusiva se incluyen los cargos informados en la dedicación tiempo completo.

La dedicación Otros no contempla los cargos Ad Honorem y los contratos.

No se incluyen los cargos informados como Estado Laboral "Becas y pasantías"

Los cargos liquidados mediante la modalidad de asociación o subrogancia entre dos cargos de distintas categorías y/o escalafones se computan en la categoría del cargo de mayor nivel.

Fuente:

Sistema RHUN (Recursos Humanos de Universidades Nacionales), correspondiente al mes de septiembre 2012.

Área de Recursos Humanos de las Universidades Nacionales. Dirección Nacional de Presupuesto e Información Universitaria.

Gráfico 1.1.27 · Antigüedad promedio en años de Cargos Docentes de las Instituciones Universitarias Nacionales por Dedicación y Categoría⁽¹⁾. Año 2012

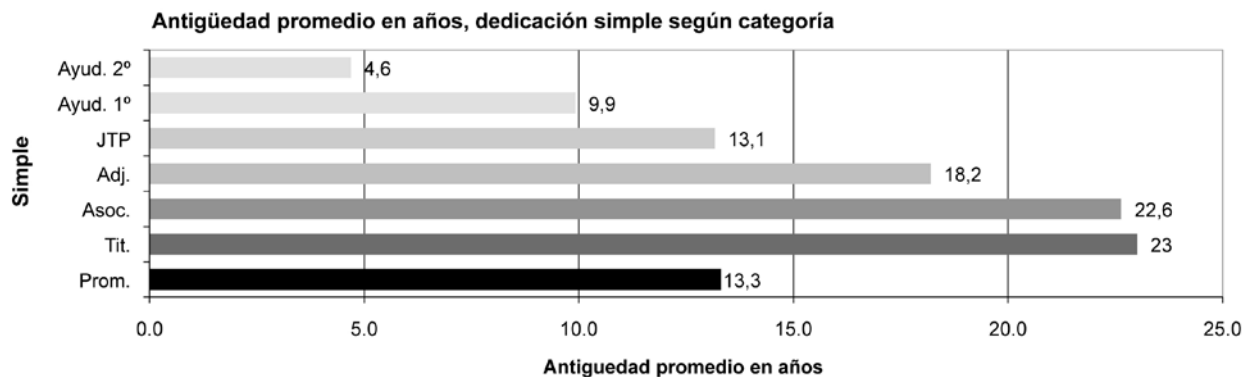
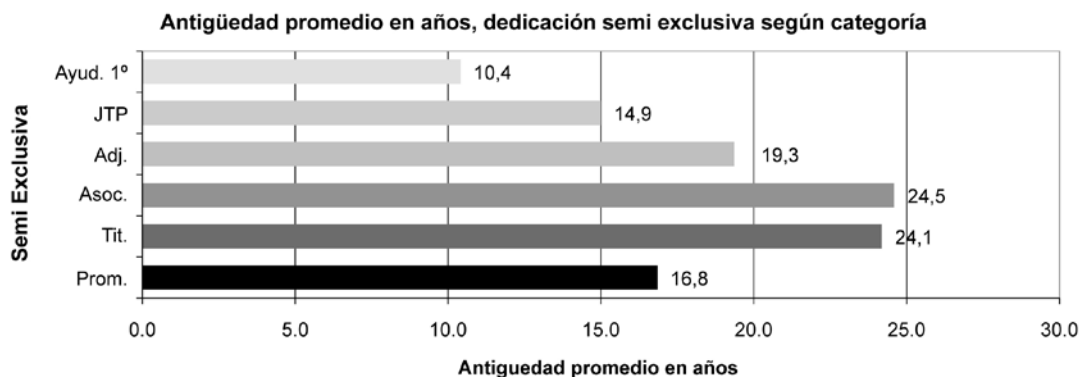
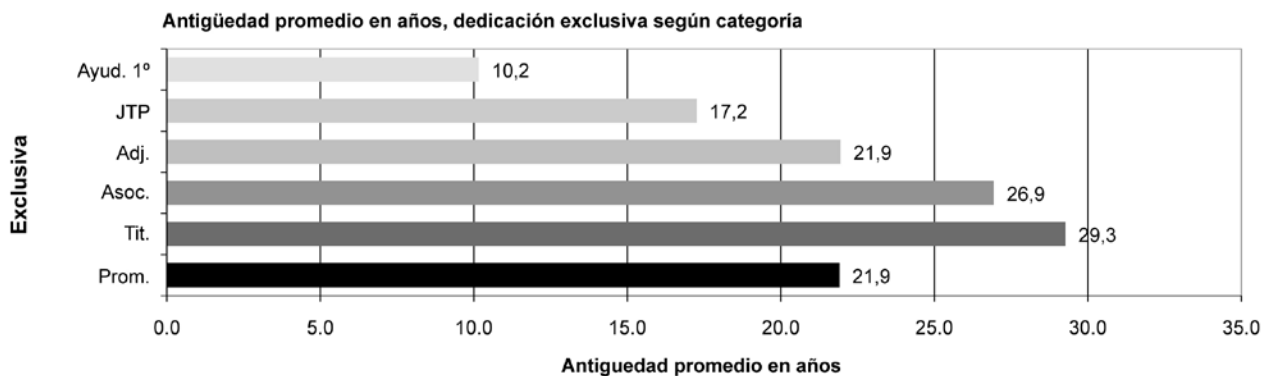

Notas:

Se toman en cuenta los años de antigüedad utilizados para la liquidación del adicional correspondiente.
 Dentro de la dedicación Semiexclusiva se incluyen los cargos informados en la dedicación tiempo completo.
 La dedicación Otros no contempla los cargos Ad Honorem y los contratos.
 No se incluyen los cargos informados como Estado Laboral "Becas y pasantías".
 Los cargos liquidados mediante la modalidad de asociación o subrogancia entre dos cargos de distintas categorías y/o escalafones se computan en la categoría del cargo de mayor nivel.

Fuente:

Sistema RHUN (Recursos Humanos de Universidades Nacionales), correspondiente al mes de septiembre 2012.
 Área de Recursos Humanos de las Universidades Nacionales. Dirección Nacional de Presupuesto e Información Universitaria

Cuadro 1.1.24 - Cargos No Docentes de Instituciones Universitarias Nacionales por categoría. Año 2012

Total	49.144
Total Personal Directivo	4.097
1-366	817
2-366	3.270
11-2213	2
10-2213	8
Total Personal Superior	24.581
3-366	6.709
4-366	8.019
5-366	9.820
9-2213	9
8-2213	14
7-2213	10
Total Personal de Apoyo	17.322
6-366	7.044
7-366	10.268
6-2213	2
5-2213	4
4-2213	2
3-2213	1
2-2213	1
Total Otros	3.144
Otros Directivos	16
Ad Honorem	2
Contratos	3.126

Notas:

No se incluyen los cargos informados como de Situación Laboral inactiva. Se toman en cuenta los campos "categoría equivalente" y "dedicación equivalente". Los cargos liquidados mediante la modalidad de asociación o subrogancia entre dos cargos de distintas categorías y/o escalafones se computan en la categoría del cargo de mayor nivel.

Fuente:

Sistema RHUN (Recursos Humanos de Universidades Nacionales), correspondiente al mes de septiembre 2012. Área de Recursos Humanos de las Universidades Nacionales. Dirección Nacional de Presupuesto e Información Universitaria

Cuadro 1.1.25 - Crecimiento del salario docente universitario. Remuneraciones Brutas. Diciembre 2001 y Enero 2014.

Dedicación	Categoría	Sin antigüedad		Crecimiento %	Antigüedad promedio		Crecimiento %	Máxima antigüedad		Crecimiento %
		Diciembre 2001	Enero 2014		Diciembre 2001	Enero 2014		Diciembre 2001	Enero 2014	
Exclusiva	Profesor Titular	1.042	13.178	1.164,3	1.995	21.304	967,9	2.259	24.159	969,7
	Profesor Asociado	981	11.821	1.105,3	1.879	19.111	917,3	2.127	21.672	918,9
	Profesor Adjunto	850	10.465	1.130,8	1.628	16.918	938,9	1.844	19.185	940,6
	Jefe de Trabajos Prácticos	745	9.108	1.123,4	1.426	14.725	932,4	1.615	16.698	934,0
	Ayudante de 1°	669	8.435	1.161,1	1.282	12.532	877,1	1.452	14.211	878,6
Semiexclusiva	Profesor Titular	576	6.589	1.043,8	721	9.828	1.263,6	842	12.080	1.334,9
	Profesor Asociado	540	5.911	994,1	680	8.817	1.197,0	796	10.836	1.260,5
	Profesor Adjunto	446	5.232	1.072,9	575	7.805	1.257,9	682	9.593	1.305,6
	Jefe de Trabajos Prácticos	383	4.554	1.089,2	503	6.793	1.251,7	603	8.349	1.285,5
	Ayudante de 1°	344	4.217	1.124,5	458	5.781	1.163,0	553	7.106	1.186,0
Simple	Profesor Titular	225	3.294	1.362,6	259	4.557	1.657,8	310	6.040	1.846,2
	Profesor Asociado	211	2.955	1.297,9	244	4.088	1.577,8	292	5.418	1.754,7
	Profesor Adjunto	178	2.616	1.366,4	207	3.619	1.646,9	250	4.796	1.815,7
	Jefe de Trabajos Prácticos	153	2.277	1.389,8	179	3.150	1.663,8	217	4.175	1.821,5
	Ayudante de 1°	135	2.109	1.459,4	159	2.681	1.587,2	194	3.553	1.727,1
	Ayudante de 2°	116	1.550	1.233,3	138	2.145	1.455,6	170	2.842	1.568,7

Fuente:

Sistema RHUN (Recursos Humanos de Universidades Nacionales), correspondiente al mes de septiembre 2012. Área de Recursos Humanos de las Universidades Nacionales. Dirección Nacional de Presupuesto e Información Universitaria

Cuadro 1.1.26 · Participación porcentual del presupuesto transferido a las Universidades Nacionales en el Producto Interno Bruto, en millones de pesos a valores corrientes.

Año	Presupuesto de las Universidades Nacionales ⁽¹⁾	P.I.B. en millones de \$ corrientes	Participación Porcentual	Variación Presupuestaria	Cantidad de Estudiantes ⁽²⁾	Presupuesto x Estudiantes en (\$)
	en millones de \$ corrientes		%	%		
2006	4.016	654.439	0,61	-	1.281.366	3.134,00
2007	5.454	812.456	0,67	35,81	1.242.838	4.389,00
2008	7.498	1.032.758	0,73	37,48	1.255.714	5.971,00
2009	10.005	1.145.458	0,87	33,44	1.281.917	7.805,00
2010	12.844	1.442.655	0,89	28,38	1.313.585	9.777,00
2011	16.939	1.771.677	0,96	31,88	1.406.749	12.041,19
2012	21.627	2.164.246	1,00	27,68	1.408.552	18.048,64

Notas:

(1) Transferencias efectivizadas a las UUNN por el total de las Jurisdicciones Nacionales.

(2) Estudiantes de pregrado y grado. Este total no incluye los estudiantes de los Institutos Universitarios de: Aeronáutico, Provincial Autónoma de Entre Ríos, Enseñanza Superior del Ejército, Naval y Policía Federal Argentina, ni de la Universidad

Fuente: DNPelU-SPU.

Gráfico 1.1.28 · Evolución Presupuestaria en millones de pesos. Período 2006-2012⁽¹⁾

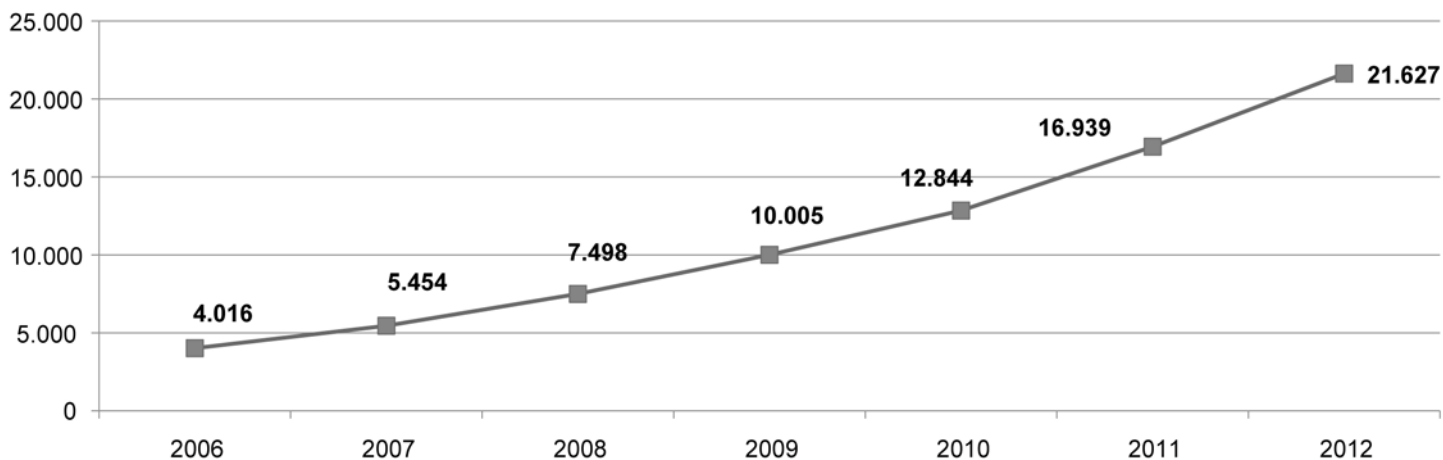

Aumento Presupuestario	
2006-2012	439%

Notas:

(1) Transferencias efectivizadas a las UUNN por el total de las Jurisdicciones Nacionales.

Fuente: DNPelU-SPU.

Cuadro 1.1.27 - Ejecución Presupuestaria Total clasificada por objeto del gasto. En pesos. Año 2012.

Total (en pesos)	Personal		Bienes de Consumo		Ss. No Personales		Bienes de Uso		Transferencias		Otros Incisos	
	-en \$ -	- en % -	-en \$ -	- en % -	-en \$ -	- en % -	-en \$ -	- en % -	-en \$ -	- en % -	-en \$ -	- en % -
25.422.454.527	18.887.785.347	74%	449.824.000	2%	3.011.672.408	12%	1.153.921.338	5%	1.616.741.588	6%	302.509.846	1%

Notas: Los datos surgen de las Cuentas de Cierre al 31-12-12 denunciadas por las Universidades Nacionales, e incluye todas las fuentes de financiamiento.

Fuente: DNPelU-SPU

Gráfico 1.1.29 - Ejecución Presupuestaria total por objeto del gasto. En pesos. Año 2012

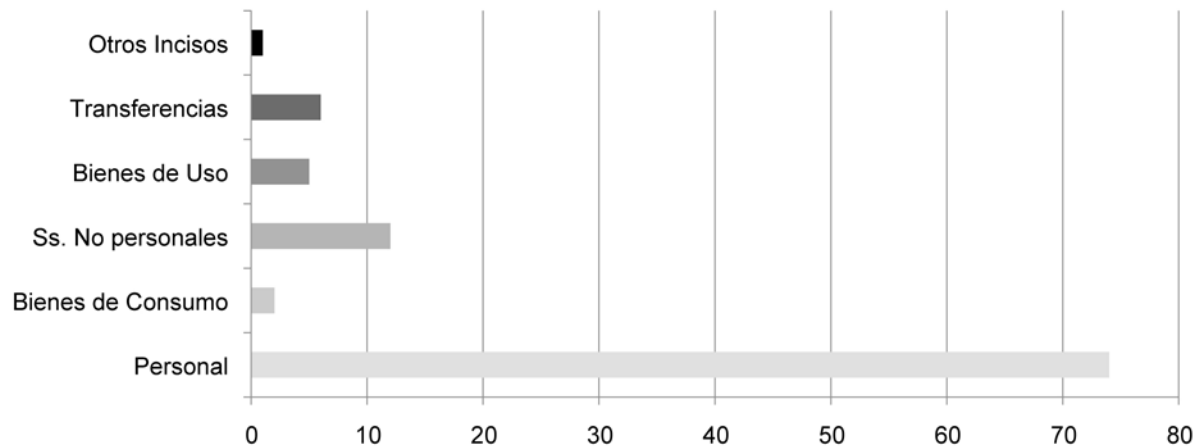

Notas: Los datos surgen de las Cuentas de Cierre al 31-12-12 denunciadas por las Universidades Nacionales, e incluye todas las fuentes de financiamiento

Fuente: DNPelU-SPU



ANUARIO 2012
Estadísticas Universitarias

Sección 1.2

Indicadores del Sistema Universitario

Cuadro 1.2.2 · Indicadores de Recursos Humanos de Instituciones Públicas. Año 2012

Institución	Cantidad de personas Por escalafón ⁽¹⁾					Cantidad de personas por escalafón (% sobre total de las instituciones)				
	Total	Docentes Nivel Universitario	Docentes Nivel Preuniversitario	Autoridades Superiores	No Docentes	Total	Docentes Nivel Universitario	Docentes Nivel Preuniversitario	Autoridades Superiores	No Docentes
Total de las Instituciones	180.251	118.588	10.568	3.434	47.661	100,0%	100,0%	100,0%	100,0%	100,0%
Total Universidades Nacionales	177.919	116.815	10.529	3.340	47.235	98,7%	98,5%	99,6%	97,3%	99,1%
Arturo Jauretche	421	307	-	5	109	0,2%	0,3%	0,0%	0,1%	0,2%
Avellaneda	414	237	-	14	163	0,2%	0,2%	0,0%	0,4%	0,3%
Buenos Aires	37.597	22.629	1.263	356	13.349	20,9%	19,1%	12,0%	10,4%	28,0%
Catamarca	2.101	1.101	365	57	578	1,2%	0,9%	3,5%	1,7%	1,2%
Centro de la PBA	2.775	1.821	221	73	660	1,5%	1,5%	2,1%	2,1%	1,4%
Chaco Austral	310	261	-	9	40	0,2%	0,2%	0,0%	0,3%	0,1%
Chilecito	595	407	24	9	155	0,3%	0,3%	0,2%	0,3%	0,3%
Comahue	3.520	2.555	-	77	888	2,0%	2,2%	0,0%	2,2%	1,9%
Córdoba	12.042	7.417	842	103	3.680	6,7%	6,3%	8,0%	3,0%	7,7%
Cuyo	6.431	3.813	1.159	90	1.369	3,6%	3,2%	11,0%	2,6%	2,9%
Entre Ríos	2.128	1.512	-	75	541	1,2%	1,3%	0,0%	2,2%	1,1%
Formosa	1.244	703	-	30	511	0,7%	0,6%	0,0%	0,9%	1,1%
Gral. Sarmiento	841	564	-	13	264	0,5%	0,5%	0,0%	0,4%	0,6%
José C. Paz ⁽¹⁾
Jujuy	1.502	970	112	28	392	0,8%	0,8%	1,1%	0,8%	0,8%
La Matanza	2.862	2.360	-	52	450	1,6%	2,0%	0,0%	1,5%	0,9%
La Pampa	1.704	1.165	98	44	397	0,9%	1,0%	0,9%	1,3%	0,8%
La Plata	14.974	10.525	1.319	220	2.910	8,3%	8,9%	12,5%	6,4%	6,1%
La Rioja	2.148	1.648	152	73	275	1,2%	1,4%	1,4%	2,1%	0,6%
Lanús	1.017	687	-	13	317	0,6%	0,6%	0,0%	0,4%	0,7%
Litoral	5.447	3.693	552	185	1.017	3,0%	3,1%	5,2%	5,4%	2,1%
Lomas de Zamora	3.329	2.669	46	68	546	1,8%	2,3%	0,4%	2,0%	1,1%
Luján	2.389	1.415	136	172	666	1,3%	1,2%	1,3%	5,0%	1,4%
Mar del Plata	4.536	3.441	154	74	867	2,5%	2,9%	1,5%	2,2%	1,8%
Misiones	1.798	1.233	69	39	457	1,0%	1,0%	0,7%	1,1%	1,0%
Moreno	328	202	-	25	101	0,2%	0,2%	0,0%	0,7%	0,2%
Nordeste	5.275	3.344	55	114	1.762	2,9%	2,8%	0,5%	3,3%	3,7%
Noroeste de la PBA	813	601	6	41	165	0,5%	0,5%	0,1%	1,2%	0,3%
Oeste	284	152	27	7	98	0,2%	0,1%	0,3%	0,2%	0,2%
Patagonia Austral	1.247	860	-	31	356	0,7%	0,7%	0,0%	0,9%	0,7%
Patagonia San Juan Bosco	2.427	1.761	75	44	547	1,3%	1,5%	0,7%	1,3%	1,1%
Quilmes	1.398	976	-	32	390	0,8%	0,8%	0,0%	0,9%	0,8%
Río Cuarto	2.392	1.701	44	105	542	1,3%	1,4%	0,4%	3,1%	1,1%
Río Negro	848	684	-	13	151	0,5%	0,6%	0,0%	0,4%	0,3%
Rosario	10.084	6.156	1.016	398	2.514	5,6%	5,2%	9,6%	11,6%	5,3%
Salta	2.229	1.461	180	45	543	1,2%	1,2%	1,7%	1,3%	1,1%
San Juan	4.515	2.570	815	52	1.078	2,5%	2,2%	7,7%	1,5%	2,3%
San Luis	2.742	1.649	260	45	788	1,5%	1,4%	2,5%	1,3%	1,7%
San Martín	2.462	1.491	15	36	920	1,4%	1,3%	0,1%	1,0%	1,9%
Santiago del Estero	1.412	878	69	40	425	0,8%	0,7%	0,7%	1,2%	0,9%
Sur	3.449	2.334	503	73	539	1,9%	2,0%	4,8%	2,1%	1,1%
Tecnológica	13.536	10.965	273	206	2.092	7,5%	9,2%	2,6%	6,0%	4,4%
Tierra del Fuego	248	173	-	8	67	0,1%	0,1%	0,0%	0,2%	0,1%
Tres de Febrero	1.158	875	-	10	273	0,6%	0,7%	0,0%	0,3%	0,6%
Tucumán	8.137	4.287	679	109	3.062	4,5%	3,6%	6,4%	3,2%	6,4%
Villa María	810	562	-	27	221	0,4%	0,5%	0,0%	0,8%	0,5%
Villa Mercedes ⁽⁵⁾
Total Institutos Universitarios	2.332	1.773	39	94	426	1,3%	1,5%	0,4%	2,7%	0,9%
Univ. del Arte	2.332	1.773	39	94	426	1,3%	1,5%	0,4%	2,7%	0,9%

Continúa en la página siguiente >

◀ Continúa de la página anterior

Institución	% De mujeres por escalafón					Edad promedio por escalafón					Cantidad de cargos docentes ⁽²⁾		
	Total	Docentes Nivel Universitario	Docentes Nivel Preuniversitario	Autoridades Superiores	No Docentes	Total	Docentes Nivel Universitario	Docentes Nivel Preuniversitario	Autoridades Superiores	No Docentes	Total	Docentes Nivel Universitario	Docentes Nivel Preuniversitario
Total de las Instituciones	49,8%	48,7%	60,1%	40,6%	50,8%	46	46	48	49	45	189.692	166.511	23.181
Total Universidades Nacionales	49,8%	48,7%	60,1%	40,4%	50,8%	46	46	48	49	45	186.882	163.746	23.136
Arturo Jauretche	42,0%	45,6%	-	40,0%	32,1%	40	41	-	55	38	308	308	-
Avellaneda	55,1%	53,6%	-	42,9%	58,3%	41	44	-	51	35	285	285	-
Buenos Aires	52,9%	51,8%	57,6%	33,4%	54,8%	45	46	45	52	44	33.056	30.686	2.370
Catamarca	49,8%	52,5%	55,6%	52,6%	40,7%	47	46	49	52	48	1.757	1.242	515
Centro de la PBA	53,4%	51,8%	75,6%	42,5%	51,8%	44	45	37	50	44	2.728	2.405	323
Chaco Austral	50,3%	51,7%	-	22,2%	47,5%	42	41	-	48	48	378	378	-
Chilecito	40,8%	42,0%	54,2%	0,0%	38,1%	44	45	41	59	41	459	435	24
Comahue	54,2%	55,4%	-	53,2%	50,9%	45	45	-	50	46	3.223	3.223	-
Córdoba	51,9%	49,2%	52,5%	42,7%	57,4%	47	47	48	52	46	12.061	10.083	1.978
Cuyo	54,3%	52,3%	68,9%	46,7%	48,3%	48	49	46	55	48	7.894	4.791	3.103
Entre Ríos	52,4%	52,2%	-	44,0%	54,2%	46	47	-	48	44	2.486	2.486	-
Formosa	47,3%	52,3%	-	30,0%	41,5%	47	51	-	50	42	1.260	1.260	-
Gral. Sarmiento	50,8%	48,2%	-	15,4%	58,0%	41	42	-	47	38	588	588	-
José C. Paz ⁽¹⁾
Jujuy	47,1%	52,6%	48,2%	57,1%	32,7%	48	47	54	55	48	1.667	1.341	326
La Matanza	41,0%	40,8%	-	25,0%	43,6%	44	44	-	53	40	2.425	2.425	-
La Pampa	51,1%	47,2%	72,4%	38,6%	58,4%	46	46	43	49	46	2.203	2.010	193
La Plata	50,9%	49,1%	68,5%	47,7%	49,9%	45	45	47	43	46	18.774	15.252	3.522
La Rioja	50,3%	52,7%	57,9%	35,6%	35,3%	41	40	40	44	42	2.398	2.246	152
Lanús	44,6%	43,4%	-	30,8%	47,9%	46	49	-	60	40	831	831	-
Litoral	50,5%	50,6%	41,7%	47,0%	55,6%	44	43	46	46	45	5.920	4.812	1.108
Lomas de Zamora	43,6%	40,8%	43,5%	22,1%	60,4%	47	48	38	48	44	4.168	4.120	48
Luján	51,6%	51,9%	48,5%	52,3%	51,5%	46	48	52	48	41	2.133	1.927	206
Mar del Plata	57,1%	56,1%	67,5%	44,6%	60,4%	47	47	47	51	46	5.378	5.085	293
Misiones	48,6%	49,2%	44,9%	23,1%	49,7%	47	47	47	46	48	1.939	1.744	195
Moreno	51,8%	50,0%	-	44,0%	57,4%	43	44	-	53	40	232	232	-
Nordeste	46,0%	49,3%	25,5%	36,0%	41,0%	47	47	55	53	47	4.736	4.668	68
Noroeste de la PBA	42,6%	41,4%	33,3%	46,3%	46,1%	43	44	44	45	39	678	672	6
Oeste	53,5%	57,9%	51,9%	14,3%	50,0%	41	44	40	49	34	211	184	27
Patagonia Austral	56,6%	56,0%	-	51,6%	58,4%	42	43	-	45	40	1.109	1.109	-
Patagonia San Juan Bosco	50,1%	48,3%	72,0%	54,5%	52,7%	47	48	44	51	46	3.313	3.234	79
Quilmes	44,5%	44,3%	-	18,8%	47,2%	43	44	-	49	40	984	984	-
Río Cuarto	49,2%	51,9%	100,0%	48,6%	37,1%	46	45	44	47	48	2.018	1.972	46
Río Negro	49,6%	49,9%	-	30,8%	50,3%	43	43	-	53	39	764	764	-
Rosario	52,5%	53,3%	51,9%	44,7%	52,0%	47	48	47	41	46	11.993	9.528	2.465
Salta	53,7%	55,9%	62,8%	55,6%	44,8%	47	47	47	55	48	2.100	1.867	233
San Juan	50,5%	50,7%	62,1%	40,4%	41,6%	52	49	57	53	54	5.317	3.486	1.831
San Luis	55,4%	55,9%	75,4%	51,1%	47,8%	45	44	47	52	46	2.171	1.743	428
San Martín	46,8%	43,6%	33,3%	13,9%	53,6%	45	48	57	54	40	1.815	1.791	24
Santiago del Estero	43,4%	44,3%	36,2%	37,5%	43,3%	47	47	47	50	47	1.241	1.142	99
Sur	55,1%	51,0%	76,5%	58,9%	52,5%	45	43	51	52	44	4.496	2.924	1.572
Tecnológica	33,8%	30,2%	51,6%	18,9%	51,9%	48	49	52	51	44	21.107	20.698	409
Tierra del Fuego	50,8%	45,1%	-	12,5%	70,1%	43	46	-	55	34	221	221	-
Tres de Febrero	45,1%	44,6%	-	0,0%	48,4%	57	58	-	66	53	943	943	-
Tucumán	48,5%	53,8%	56,3%	37,6%	39,9%	47	47	50	55	46	6.422	4.929	1.493
Villa María	45,8%	46,1%	-	40,7%	45,7%	44	46	-	50	40	692	692	-
Villa Mercedes ⁽⁵⁾
Total Institutos Universitarios	51,5%	52,2%	56,4%	44,7%	49,8%	47	48	61	47	44	2.810	2.765	45
Univ. del Arte	51,5%	52,2%	56,4%	44,7%	49,8%	47	48	61	47	44	2.810	2.765	45

Continúa en la página siguiente ▶

◀ Continúa de la página anterior

Institución	% Cargos docentes nivel universitarios por dedicación sobre total cargos de la institución				Cantidad de cargos docentes universitarios clasificados en profesores y auxiliares ⁽⁵⁾			% Cantidad de cargos docentes universitarios sobre total de las instituciones		
	Exclusiva	Semiexclusiva	Simple	Otros	Total	Profesores	Auxiliares	Total	Profesores	Auxiliares
Total de las Instituciones	12,4%	18,5%	65,2%	4,0%	166.511	67.225	99.286	100,0%	100,0%	100,0%
Total Universidades Nacionales	12,6%	18,6%	64,8%	4,0%	163.746	65.750	97.996	98,3%	97,8%	98,7%
Arturo Jauretche	15,6%	18,8%	7,1%	58,4%	308	256	52	0,2%	0,4%	0,1%
Avellaneda	2,5%	0,7%	14,4%	82,5%	285	278	7	0,2%	0,4%	0,0%
Buenos Aires	7,9%	9,5%	82,5%	0,1%	30.686	7.952	22.734	18,4%	11,8%	22,9%
Catamarca	25,3%	32,4%	42,3%	-	1.242	781	461	0,7%	1,2%	0,5%
Centro de la PBA	26,1%	15,8%	46,5%	11,6%	2.405	1.066	1.339	1,4%	1,6%	1,3%
Chaco Austral	10,6%	1,6%	87,8%	-	378	140	238	0,2%	0,0%	0,0%
Chilecito	14,7%	33,1%	46,9%	5,3%	435	253	182	0,3%	0,4%	0,2%
Comahue	17,3%	24,2%	55,4%	3,1%	3.223	1.143	2.080	1,9%	1,7%	2,1%
Córdoba	14,0%	32,9%	52,4%	0,8%	10.083	3.702	6.381	6,1%	5,5%	6,4%
Cuyo	15,5%	40,9%	43,2%	0,3%	4.791	2.254	2.537	2,9%	3,4%	2,6%
Entre Ríos	8,1%	37,7%	53,5%	0,8%	2.486	1.158	1.328	1,5%	1,7%	1,3%
Formosa	7,9%	26,7%	65,3%	-	1.260	681	579	0,8%	1,0%	0,6%
Gral. Sarmiento	50,3%	16,7%	-	33,0%	588	377	211	0,4%	0,6%	0,2%
José C. Paz ⁽¹⁾
Jujuy	18,6%	38,9%	42,0%	0,5%	1.341	521	820	0,8%	0,8%	0,8%
La Matanza	21,0%	38,9%	32,5%	7,6%	2.425	901	1.524	1,5%	1,3%	1,5%
La Pampa	14,3%	18,3%	67,5%	-	2.010	780	1.230	1,2%	1,2%	1,2%
La Plata	10,6%	15,4%	73,4%	0,6%	15.252	4.329	10.923	9,2%	6,4%	11,0%
La Rioja	3,4%	50,0%	46,6%	-	2.246	1.052	1.194	1,3%	1,6%	1,2%
Lanús	5,8%	31,6%	39,7%	22,9%	831	671	160	0,5%	1,0%	0,2%
Litoral	12,6%	22,3%	46,3%	18,8%	4.812	2.368	2.444	2,9%	3,5%	2,5%
Lomas de Zamora	2,7%	4,0%	89,0%	4,2%	4.120	2.248	1.872	2,5%	3,3%	1,9%
Luján	15,2%	22,3%	50,5%	12,0%	1.927	842	1.085	1,2%	1,3%	1,1%
Mar del Plata	13,0%	11,8%	62,8%	12,3%	5.085	1.951	3.134	3,1%	2,9%	3,2%
Misiones	17,0%	28,0%	53,2%	1,8%	1.744	796	948	1,0%	1,2%	1,0%
Moreno	0,0%	3,4%	31,5%	65,1%	232	223	9	0,1%	0,3%	0,0%
Nordeste	12,7%	3,9%	80,8%	2,5%	4.668	1.504	3.164	2,8%	2,2%	3,2%
Noroeste de la PBA	2,5%	21,4%	62,4%	13,7%	672	386	286	0,4%	0,6%	0,3%
Oeste	0,0%	26,6%	53,8%	19,6%	184	66	118	0,1%	0,1%	0,1%
Patagonia Austral	17,1%	24,5%	58,0%	0,4%	1.109	460	649	0,7%	0,7%	0,7%
Patagonia San Juan Bosco	7,8%	13,5%	52,1%	26,6%	3.234	1.843	1.391	1,9%	2,7%	1,4%
Quilmes	28,8%	22,9%	44,9%	3,5%	984	494	490	0,6%	0,7%	0,5%
Río Cuarto	42,1%	30,6%	22,3%	5,1%	1.972	802	1.170	1,2%	1,2%	1,2%
Río Negro	17,5%	24,7%	57,7%	-	764	468	296	0,5%	0,1%	0,0%
Rosario	11,0%	23,3%	63,2%	2,5%	9.528	3.332	6.196	5,7%	5,0%	6,2%
Salta	23,3%	41,5%	35,2%	-	1.867	644	1.223	1,1%	1,0%	1,2%
San Juan	27,0%	28,3%	44,8%	-	3.486	1.900	1.586	2,1%	2,8%	1,6%
San Luis	48,9%	27,4%	22,6%	1,1%	1.743	701	1.042	1,0%	1,0%	1,0%
San Martín	6,1%	13,8%	55,6%	24,5%	1.791	1.330	461	1,1%	2,0%	0,5%
Santiago del Estero	35,0%	25,5%	39,5%	0,0%	1.142	500	642	0,7%	0,7%	0,6%
Sur	22,7%	9,2%	60,4%	7,8%	2.924	1.047	1.877	1,8%	1,6%	1,9%
Tecnológica	3,2%	3,1%	92,8%	0,8%	20.698	10.444	10.254	12,4%	15,5%	10,3%
Tierra del Fuego	13,6%	13,6%	72,9%	0,0%	221	91	130	0,1%	0,1%	0,1%
Tres de Febrero	14,5%	20,8%	22,5%	42,2%	943	810	133	0,6%	1,2%	0,1%
Tucumán	26,8%	45,8%	27,1%	0,3%	4.929	1.914	3.015	3,0%	2,8%	3,0%
Villa María	15,2%	45,2%	38,0%	1,6%	692	291	401	0,4%	0,4%	0,4%
Villa Mercedes ⁽⁵⁾
Total Institutos Universitarios	1,2%	9,4%	86,6%	2,8%	2.765	1.475	1.290	1,7%	2,2%	1,3%
Univ. del Arte	1,2%	9,4%	86,6%	2,8%	2.765	1.475	1.290	1,7%	2,2%	1,3%

Continúa en la página siguiente ▶

◀ Continúa de la página anterior

Institución	% Docentes con doctorado	Cantidad de cargos no docentes por agrupamiento ⁽⁴⁾					
		Total	Administrativo	Mantenimiento. Producción y Servicios Generales	Técnico - Profesional	Asistencial	No Informa
Total de las Instituciones	9.6%	49.144	23.429	9.263	6.579	8.716	1.157
Total Universidades Nacionales	9.7%	48.718	23.092	9.179	6.574	8.716	1.157
Arturo Jauretche	0.0%	109	69	30	10	-	-
Avellaneda	0.0%	163	146	1	14	-	2
Buenos Aires	10.8%	14.529	5.116	2.268	1.126	5.656	363
Catamarca	4.7%	578	324	158	94	2	-
Centro de la PBA	13.7%	660	379	151	130	-	-
Chaco Austral	3.1%	40	22	11	7	-	-
Chilecito	5.7%	155	84	30	12	-	29
Comahue	7.6%	888	511	187	180	10	-
Córdoba	19.0%	3.695	906	292	310	1.685	502
Cuyo	9.9%	1.387	775	337	235	40	-
Entre Ríos	3.8%	647	444	122	79	-	2
Formosa	1.0%	511	432	57	22	-	-
Gral. Sarmiento	14.4%	266	177	19	64	-	6
José C. Paz ⁽¹⁾
Jujuy	7.2%	392	201	85	106	-	-
La Matanza	2.1%	450	366	71	-	-	13
La Pampa	9.7%	398	258	81	59	-	-
La Plata	13.1%	2.916	1.411	721	618	149	17
La Rioja	3.3%	275	199	76	-	-	-
Lanús	4.1%	323	245	40	34	-	4
Litoral	10.6%	1.023	534	393	96	-	-
Lomas de Zamora	2.4%	546	430	116	-	-	-
Luján	5.8%	666	398	167	98	-	3
Mar del Plata	12.4%	871	407	194	171	34	65
Misiones	6.2%	462	292	90	79	1	-
Moreno	0.0%	101	60	22	13	2	4
Nordeste	4.5%	1.769	850	493	366	60	-
Noroeste de la PBA	4.8%	165	89	29	47	-	-
Oeste	0.0%	99	99	-	-	-	-
Patagonia Austral	3.5%	364	194	54	116	-	-
Patagonia San Juan Bosco	6.9%	547	306	89	152	-	-
Quilmes	12.0%	400	216	79	82	-	23
Río Cuarto	17.1%	542	220	169	125	28	-
Río Negro	11.7%	151	151	-	-	-	-
Rosario	11.4%	2.569	941	542	310	776	-
Salta	7.9%	543	225	99	99	-	120
San Juan	6.5%	1.079	545	255	271	8	-
San Luis	17.9%	793	603	128	62	-	-
San Martín	12.7%	937	370	96	470	-	1
Santiago del Estero	8.3%	438	242	109	84	-	3
Sur	21.7%	545	246	87	187	25	-
Tecnológica	2.5%	2.092	1.637	412	42	1	-
Tierra del Fuego	3.5%	67	62	3	2	-	-
Tres de Febrero	2.9%	273	187	43	43	-	-
Tucumán	11.3%	3.073	1.556	737	541	239	-
Villa María	6.4%	221	167	36	18	-	-
Villa Mercedes ⁽⁵⁾
Total Institutos Universitarios	0.7%	426	337	84	5	-	-
Univ. del Arte	0.7%	426	337	84	5	-	-

Notas:

(1) Se determinó la cantidad de personas que registran cargos en cada escalafón, excluyendo los cargos informados como de Situación Laboral inactiva.

(2) Se determinó la cantidad de cargos del escalafón docente excluyendo los cargos informados como de Situación Laboral inactiva y los de Estado Laboral Becas o Pasantías. Los cargos liquidados mediante la modalidad de asociación o subrogancia entre dos cargos de distintas categorías y/o escalafones se computan en la categoría del cargo de mayor nivel.

(3) Los cargos informados en dedicación "otros", se contemplan con el siguiente criterio: ad honorem, contratos y cargos de horas cátedra universitarias como profesores; jefes de laboratorio y bedeles dentro de los auxiliares.

(4) Se determinó la cantidad de cargos del escalafón no docente excluyendo los cargos informados como de Situación Laboral inactiva.

(5) Sin información

Fuente:

Sistema RHUN (Recursos Humanos de Universidades Nacionales), correspondiente al mes de septiembre 2012.

Área de Recursos Humanos de las Universidades Nacionales. Dirección Nacional de Presupuesto e Información Universitaria

Cuadro 1.2.4 - Indicadores del Programa de Incentivos a Docentes Investigadores de las Instituciones Públicas. Año 2012

Institución	Categorizados (3)(4)		Incentivados 2011		Proyectos 2011 (2)		Incentivados 2012 (1)		% de mujeres incenti- vados 2011	% de inv- estigadores formados 2011	% de inv. Formados mujeres 2011	Incentivados Dedicativa Exclusiva 2011		Relacion incen- tivados/ catego- rizados hasta 2010 (3)	Promedio de integrantes por proyecto 2009	Promedio de incentivados por proyecto 2011
	Nº	%	Nº	%	Nº	%	Nº	%				Nº	%			
Total de las instituciones	38.776	100,0	23.821	100,0	7.973	100,0	23.235	100,0	60,9	24,0	51,8	15.202	63,8	61,4	5	3
Total Universidades Nacionales	38.428	99,1	23.717	99,5	7.921	99,3	23.103	99,5	60,9	24,1	51,8	15.188	64,0	61,7	5	3
Arturo Jauretche	1	0,0	-	-	-	-	-	-	-	-	-	-	-	-	-	-
Avellaneda	-	-	-	-	-	-	-	-	-	-	-	-	-	-	-	-
Buenos Aires	6.117	15,8	3.281	13,8	1.445	18,1	3.201	13,8	63,1	34,0	55,5	2.117	64,5	53,6	5	2
Catamarca	682	1,8	394	1,7	121	1,5	427	1,8	65,5	18,0	64,8	255	64,7	57,8	8	3
Centro de la PBA	830	2,1	611	2,6	139	1,7	603	2,6	57,6	21,4	37,4	514	84,1	73,6	5	4
Chaco Austral	-	-	52	0,2	16	0,2	48	0,2	69,2	9,6	80,0	33	63,5	-	5	3
Chilecito	58	0,1	19	0,1	11	0,1	32	0,1	63,2	26,3	40,0	14	73,7	32,8	2	2
Comahue	947	2,4	686	2,9	205	2,6	642	2,8	70,6	18,5	65,4	446	65,0	72,4	4	3
Córdoba	3.279	8,5	2.152	9,0	770	9,7	2.084	9,0	59,5	25,8	51,2	1.144	53,2	65,6	4	3
Cuyo	1.511	3,9	933	3,9	347	4,4	944	4,1	63,9	26,0	46,5	539	57,8	61,7	4	3
Entre Ríos	450	1,2	164	0,7	65	0,8	151	0,7	63,4	20,1	48,5	83	50,6	36,4	4	3
Formosa	194	0,5	93	0,4	30	0,4	94	0,4	49,5	5,4	0,0	43	46,2	47,9	4	3
Gral. Sarmiento	294	0,8	230	1,0	105	1,3	228	1,0	53,5	18,7	53,5	190	82,6	78,2	3	2
José C. Paz	-	-	-	-	-	-	-	-	-	-	-	-	-	-	-	-
Jujuy	445	1,1	268	1,1	94	1,2	286	1,2	66,8	16,8	64,4	150	56,0	60,2	4	3
La Matanza	396	1,0	185	0,8	49	0,6	185	0,8	52,4	9,2	29,4	125	67,6	46,7	5	4
La Pampa	514	1,3	304	1,3	115	1,4	303	1,3	61,5	14,5	47,7	184	60,5	59,1	4	3
La Plata	3.753	9,7	2.443	10,3	636	8,0	2.426	10,4	56,7	25,5	49,1	1.493	61,1	65,1	9	4
La Rioja	606	1,6	78	0,3	24	0,3	61,5	5,1	0,0	10	16,7	9,9	3	3
Lanús	145	0,4	78	0,3	30	0,4	85	0,4	44,9	16,7	46,2	12	15,4	53,8	5	3
Litoral	1.412	3,6	939	3,9	329	4,1	938	4,0	55,9	24,7	41,8	614	65,4	66,5	3	3
Lomas de Zamora	259	0,7	88	0,4	44	0,6	93	0,4	38,6	26,1	43,5	62	70,5	34,0	4	2
Luján	441	1,1	207	0,9	95	1,2	191	0,8	67,1	19,3	57,5	126	60,9	46,9	3	2
Mar del Plata	1.235	3,2	892	3,7	321	4,0	870	3,7	60,3	28,3	52,4	611	68,5	72,2	7	3
Misiones	663	1,7	395	1,7	180	2,3	420	1,8	66,3	16,7	62,1	204	51,6	59,6	7	2
Moreno	-	-	-	-	-	-	-	-	-	-	-	-	-	-	-	-
Nordeste	877	2,3	515	2,2	208	2,6	504	2,2	60,4	24,3	47,2	434	84,3	58,7	3	2
Noroeste de la PBA	86	0,2	33	0,1	22	0,3	34	0,1	69,7	18,2	33,3	5	15,2	38,4	4	2
Oeste	-	-	-	-	-	-	-	-	-	-	-	-	-	-	-	-
Patagonia Austral	305	0,8	157	0,7	65	0,8	164	0,7	59,9	12,1	36,8	109	69,4	51,5	8	2
Patagonia S. J. Bosco	548	1,4	229	1,0	99	1,2	185	0,8	69,9	18,8	41,9	140	61,1	41,8	3	2
Quilmes	322	0,8	205	0,9	54	0,7	221	1,0	44,4	30,2	29,0	165	80,5	63,7	6	4
Río Cuarto	1.110	2,9	902	3,8	196	2,5	889	3,8	58,8	19,5	52,8	632	70,1	81,3	5	5
Río Negro	85	0,2	67	0,3	46	0,6	74	0,3	65,7	14,9	50,0	53	79,1	78,8	2	1
Rosario	2.271	5,9	1.345	5,6	495	6,2	1.309	5,6	64,7	25,3	59,7	697	51,8	59,2	3	3
Salta	698	1,8	480	2,0	156	2,0	429	1,8	66,7	21,0	64,4	352	73,3	68,8	5	3
San Juan	1.157	3,0	797	3,3	244	3,1	817	3,5	59,7	20,7	48,5	555	69,6	68,9	5	3
San Luis	977	2,5	828	3,5	148	1,9	801	3,4	64,9	17,6	52,1	634	76,6	84,7	7	6
San Martín	360	0,9	178	0,7	75	0,9	157	0,7	43,3	43,8	32,1	133	74,7	49,4	6	2
Santiago del Estero	404	1,0	178	0,7	76	1,0	59,7	12,7	52,9	150	84,3	44,1	4	2
Sur	1.149	3,0	839	3,5	233	2,9	816	3,5	62,8	24,9	48,3	647	77,1	73,0	10	4
Tecnológica Nacional	1.358	3,5	560	2,4	214	2,7	547	2,4	38,9	18,2	30,4	361	64,5	41,2	4	3
Tierra del Fuego	3	0,0	-	-	-	-	-	-	-	-	-	-	-	-	-	-
Tres de Febrero	84	0,2	48	0,2	29	0,4	51	0,2	35,4	33,3	12,5	29	60,4	57,1	7	2
Tucumán	2.186	5,6	1.750	7,3	342	4,3	1.727	7,4	67,6	20,5	64,9	1.069	61,1	80,1	6	5
Villa María	216	0,6	132	0,6	48	0,6	127	0,5	59,8	7,6	30,0	54	40,9	61,1	6	3
Villa Mercedes	-	-	-	-	-	-	-	-	-	-	-	-	-	-	-	-
Total Institutos Universitarios	310	0,8	90	0,4	41	0,5	104	0,4	60,0	11,1	80,0	14	15,6		3	2
Aeronáutico	23	0,1	-	-	-	-	-	-	-	-	-	-	-	-	-	-
Enseñanza Superior del Ejército	33	0,1	-	-	-	-	-	-	-	-	-	-	-	-	-	-
Naval	5	0,0	-	-	-	-	-	-	-	-	-	-	-	-	-	-
Policía Federal Argentina	6	0,0	-	-	-	-	-	-	-	-	-	-	-	-	-	-
Seguridad Marítima	-	-	-	-	-	-	-	-	-	-	-	-	-	-	-	-
Instituto Univ. del Arte	243	0,6	90	0,4	41	0,5	104	0,4	60,0	11,1	80,0	14	15,6	37,0	3	2
Total Universidad Provincial	38	0,1	14	0,1	11	0,1	28	0,1	57,1	14,3	0,0	0	0,0		2	1
Autónoma de Entre Ríos	37	0,1	14	0,1	11	0,1	28	0,1	57,1	14,3	0,0	0	0,0	37,8	2	1
Pedagógica	1	0,0	-	-	-	-	-	-	-	-	-	-	-	-	-	-

Notas:
 (1) Datos Estimados
 (2) Proyectos por los que alguien cobro la 2º cuota 2011
 (3) Los docentes investigadores pueden cobrar por una universidad distinta a donde solicitaron su categorización
 (4) No están incluidos los categorizados en la convocatoria 2011.

Fuente: Programa de Incentivos - SPU



ANUARIO 2012
Estadísticas Universitarias

Capítulo 2

Población Estudiantil de Títulos de Pregrado y Grado

2. Población Estudiantil de Títulos de Pregrado y Grado de las Instituciones Universitarias: Estudiantes, Nuevos Inscriptos, Reinscriptos y Egresados

En este capítulo se presenta la información estadística correspondiente a la población estudiantil de los títulos de pregrado y grado del sistema universitario para el año 2012.

Fuente

La información que se utiliza para este capítulo es relevada mediante el software ARAUCANO. Esta modalidad de relevamiento permite contar con información de la población estudiantil suministrada por las instituciones universitarias y validadas por el DIU.

Datos Estadísticos

Se presenta información de la población estudiantil por Instituciones de Gestión Estatal (apartado 2.1) y de Gestión Privada (apartado 2.2).

Durante el año 2013 se relevaron los datos correspondientes a estudiantes, nuevos inscriptos, reinscriptos y egresados de títulos de pregrado y grado para el período comprendido entre el 1 de Abril de 2012 y el 31 de Marzo de 2013.

Con el objetivo de preservar la continuidad de las series históricas se presentan, al igual que en las publicaciones anteriores, los datos sobre estudiantes, nuevos inscriptos y egresados para el período 2002 – 2012, así como también el cálculo de la tasa promedio de crecimiento anual para estas variables.

Se presenta la información sobre estudiantes y reinscriptos clasificada por género y grupos de edad. Para los reinscriptos se presenta además la información según la cantidad de materias aprobadas el año anterior. En el caso de los egresados, sólo se presentan las distribuciones por género.

Además, se presentan los datos de la población de estudiantes, nuevos inscriptos, reinscriptos y egresados por ramas de estudio y disciplinas.

Responsables de los contenidos: **Equipo del Departamento de Información Universitaria**



ANUARIO 2012
Estadísticas Universitarias

Sección 2.1

Instituciones de Gestión Estatal

Cuadro 2.1.1 - Estudiantes de títulos de pregrado y grado y tasa promedio de crecimiento anual según institución.
Instituciones universitarias de gestión estatal. Período 2002 - 2012

Institución	Año											Tasa promedio crecimiento anual 2002-2012
	2002	2003	2004	2005	2006	2007	2008	2009	2010	2011	2012	
Total de las instituciones	1.257.707	1.273.832	1.299.564	1.295.989	1.306.548	1.270.295	1.283.482	1.312.549	1.366.237	1.441.845	1.442.286	1,4
Total Universidades Nacionales	1.231.709	1.246.992	1.273.642	1.260.179	1.264.560	1.225.971	1.239.996	1.267.517	1.316.119	1.391.214	1.394.782	1,3
Arturo Jauretche	-	-	-	-	-	-	-	-	-	3.049	5.392	-
Avellaneda	-	-	-	-	-	-	-	-	-	641	3.807	-
Buenos Aires	325.505	324.068	336.947	346.513	356.292	306.871	301.599	294.837	305.066	351.200	328.361	0,1
Catamarca	12.875	13.822	14.067	13.199	12.441	11.608	11.866	12.127	12.294	13.176	11.927	-0,8
Centro de la PBA	8.894	9.615	10.427	10.701	11.142	10.937	12.222	12.672	13.591	13.875	13.130	4,0
Chaco Austral	-	-	-	-	-	-	-	-	1.949	2.693	2.995	15,4
Chilecito	-	-	768	1.111	1.157	1.337	1.350	3.997	4.303	5.090	5.940	29,1
Comahue	25.732	26.612	27.342	26.377	24.419	24.566	25.244	26.647	27.259	29.065	28.477	1,0
Córdoba	113.296	116.627	114.012	110.961	106.735	105.162	102.684	103.616	105.279	107.364	107.542	-0,5
Cuyo	28.686	30.424	32.013	32.276	31.274	31.681	30.625	31.659	30.996	31.397	31.755	1,0
Entre Ríos	12.023	13.305	13.204	13.300	12.427	12.917	12.384	12.440	12.910	12.495	13.615	1,3
Formosa	10.517	9.175	11.937	12.436	11.966	12.660	11.181	10.956	11.862	11.334	11.407	0,8
Gral. Sarmiento	2.665	3.346	3.468	3.772	3.930	4.001	4.265	4.874	5.315	5.978	7.042	10,2
José C. Paz	-	-	-	-	-	-	-	-	-	-	3.090	-
Jujuy	12.007	11.753	12.417	12.101	11.726	11.339	10.993	12.966	13.444	13.931	14.478	1,9
La Matanza	18.550	20.615	19.368	21.474	23.938	30.276	32.378	33.348	33.607	34.634	34.662	6,5
La Pampa	8.701	10.758	9.804	9.244	9.104	8.281	8.281	8.611	9.216	8.888	9.227	0,6
La Plata	90.564	94.283	91.135	88.913	89.551	90.323	91.899	99.197	107.090	108.934	111.577	2,1
La Rioja	15.724	15.926	16.519	18.596	20.052	21.030	23.574	25.494	26.520	30.329	32.119	7,4
Lanús	5.552	5.971	7.079	8.432	8.316	8.859	9.156	10.209	10.990	11.428	12.520	8,5
Litoral	28.673	30.578	32.924	31.871	35.265	36.052	38.388	40.739	40.834	42.000	43.236	4,2
Lomas de Zamora	39.254	37.869	35.881	33.369	32.448	33.519	36.220	37.212	36.285	35.024	34.107	-1,4
Luján	17.126	18.167	18.803	17.986	16.181	15.960	15.921	16.580	16.717	17.073	17.242	0,1
Mar del Plata	30.343	25.564	27.063	25.244	23.127	23.886	23.948	21.118	23.218	23.454	22.840	-2,8
Misiones	16.913	22.281	24.880	21.357	20.472	18.436	19.881	20.583	21.340	23.240	20.333	1,9
Moreno	-	-	-	-	-	-	-	-	-	1.007	2.212	-
Nordeste	54.971	53.485	54.445	52.597	53.389	52.251	49.739	50.890	49.993	49.690	49.454	-1,1
Noroeste de la PBA	-	-	-	1.634	3.194	3.624	4.410	5.135	5.672	5.799	6.203	21,0
Oeste	-	-	-	-	-	-	-	-	-	-	1.433	-
Patagonia Austral	6.307	6.811	6.940	6.834	7.068	5.839	5.958	6.392	7.213	9.011	7.185	1,3
Patagonia S. J. Bosco	14.817	14.468	15.952	14.488	12.841	12.353	13.234	13.656	13.451	13.171	13.212	-1,1
Quilmes	10.134	11.166	10.539	10.285	10.794	12.413	13.311	12.762	15.075	16.625	21.461	7,8
Río Cuarto	19.725	20.172	20.244	19.197	18.573	17.533	16.434	16.138	15.898	15.299	15.427	-2,4
Río Negro	-	-	-	-	-	-	-	-	1.622	2.948	4.602	54,5
Rosario	72.932	74.623	75.380	74.508	73.597	72.121	72.048	71.847	73.109	72.854	74.726	0,2
Salta	21.144	22.350	22.840	21.866	21.596	22.304	22.456	23.269	25.002	26.490	25.783	2,0
San Juan	20.514	21.138	21.110	20.276	20.598	19.866	19.800	17.822	17.892	17.989	20.346	-0,1
San Luis	16.316	14.852	13.893	13.589	12.399	11.903	11.705	11.974	12.719	13.385	13.102	-2,2
San Martín	6.220	7.041	7.942	8.443	8.617	9.210	9.959	11.175	12.012	12.587	12.782	7,5
Santiago del Estero	12.934	11.403	11.659	12.536	11.227	10.734	13.285	14.723	15.418	15.727	16.199	2,3
Sur	24.562	24.904	24.545	20.752	20.016	18.934	18.997	18.840	20.181	19.963	19.476	-2,3
Tecnológica Nacional	63.495	58.279	57.654	55.834	57.598	67.225	73.632	75.980	82.468	82.416	83.090	2,7
Tres de Febrero	3.799	4.654	4.723	5.048	5.509	6.840	7.877	8.714	10.317	11.458	12.208	12,4
Tucumán	57.009	57.809	63.291	60.514	62.872	59.653	60.206	60.648	61.855	61.861	61.632	0,8
Villa María	3.230	3.078	2.427	2.545	2.709	2.846	2.886	4.099	4.067	5.042	6.043	6,5
Total Institutos Universitarios	25.998	26.840	25.922	27.930	29.744	31.133	29.597	29.155	32.099	31.362	27.877	0,7
Aeronáutico	5.182	6.038	5.589	5.665	5.800	6.957	7.060	6.945	6.926	6.491	6.174	1,8
Enseñanza Superior del Ejército	1.690	1.831	1.753	1.774	1.820	1.860	1.840	1.482	1.507	1.534	1.820	0,7
Gendarmería	-	-	-	-	-	-	-	-	573	1.058	994	31,7
IUNA	15.116	14.582	14.863	15.859	16.806	16.867	15.718	14.400	15.944	15.535	13.770	-0,9
Naval	784	729	...	879	984	896	866	1.099	1.133	1.014	808	0,3
Policia Federal Argentina	3.226	3.660	3.717	3.753	4.334	4.553	4.113	4.966	5.167	4.397	3.190	-0,1
Seguridad Marítima	-	-	-	-	-	-	-	263	849	1.333	1.121	62,1
Total Universidad Provincial	-	-	-	7.880	12.244	13.191	13.889	15.877	18.019	19.269	19.627	13,9
Autónoma de Entre Ríos	-	-	-	7.880	12.244	13.191	13.889	15.877	18.019	19.269	19.627	13,9

Fuente:
Departamento de
Información
Universitaria - SPU

Gráfico 2.1.1 - Evolución de la cantidad de estudiantes de títulos de pregrado y grado. Instituciones universitarias de gestión estatal. Período 2002 -2012

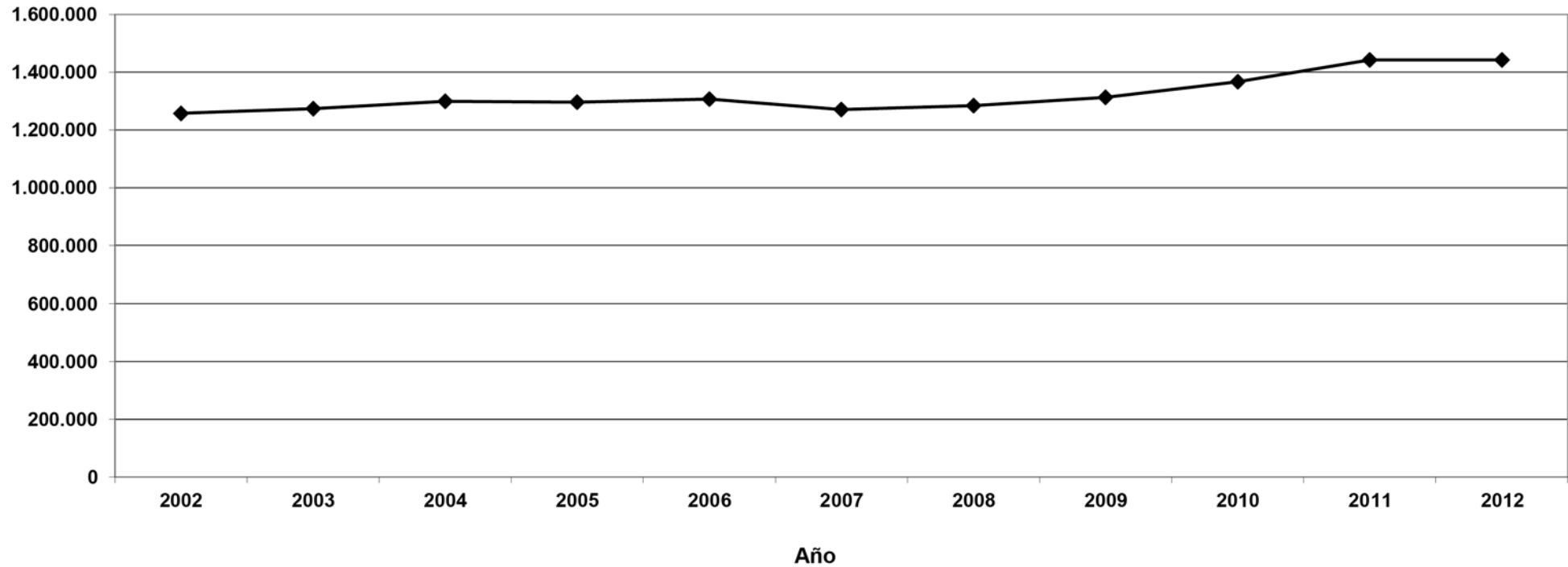

Fuente: Departamento de Información Universitaria - SPU

Cuadro 2.1.2 - Nuevos inscriptos de títulos de pregrado y grado y tasa promedio de crecimiento anual según institución. Instituciones universitarias de gestión estatal. Período 2002 - 2012

Institución	Año											Tasa promedio crecimiento anual 2002-2012
	2002	2003	2004	2005	2006	2007	2008	2009	2010	2011	2012	
Total de las instituciones	305.614	302.226	299.008	283.866	272.617	272.608	271.428	290.137	314.614	307.894	315.138	0,3
Total Universidades Nacionales	295.797	291.712	289.537	270.582	257.577	256.900	256.164	276.104	298.483	292.662	302.135	0,2
Arturo Jauretche	-	-	-	-	-	-	-	-	-	3.049	3.882	-
Avellaneda	-	-	-	-	-	-	-	-	-	641	3.367	-
Buenos Aires	73.857	70.512	68.596	61.053	54.412	51.236	47.566	53.315	59.763	56.908	54.682	-3,0
Catamarca	4.605	4.337	4.218	3.686	3.611	3.268	3.549	3.604	3.647	3.884	3.121	-3,8
Centro de la PBA	2.446	2.827	2.445	2.316	2.118	2.100	2.979	2.564	2.946	2.727	2.551	0,4
Chaco Austral	-	-	-	-	-	-	-	1.949	1.672	1.110	1.226	-14,3
Chilecito	-	-	243	317	346	264	274	1.416	1.556	892	926	18,2
Comahue	8.948	8.825	9.423	7.807	7.162	6.462	6.142	7.507	7.505	8.460	8.328	-0,7
Córdoba	16.433	17.409	16.288	17.965	18.429	16.456	16.936	19.697	20.228	21.311	21.066	2,5
Cuyo	6.319	7.047	7.266	6.997	5.782	5.945	5.672	6.460	6.377	6.688	6.549	0,4
Entre Ríos	3.399	3.873	3.283	3.883	2.733	3.828	2.683	2.519	3.634	2.752	3.714	0,9
Formosa	3.886	2.983	5.705	4.886	4.251	3.447	2.624	3.326	4.717	3.873	3.868	-0,0
Gral. Sarmiento	944	1.179	853	827	705	640	872	786	1.153	1.258	1.348	3,6
José C. Paz	-	-	-	-	-	-	-	-	-	-	3.090	-
Jujuy	4.131	3.058	4.005	3.445	3.460	3.261	2.955	3.095	3.592	3.717	3.694	-1,1
La Matanza	2.863	3.369	3.383	4.087	3.615	5.291	11.341	8.057	6.336	5.668	5.463	6,7
La Pampa	2.882	4.365	2.828	2.307	2.470	1.836	1.818	2.266	2.775	2.112	2.529	-1,3
La Plata	18.464	19.780	20.079	18.181	20.533	20.623	18.732	19.177	23.151	19.393	21.672	1,6
La Rioja	5.192	5.311	3.878	4.170	4.065	3.728	4.287	4.497	4.755	5.083	5.018	-0,3
Lanús	1.521	1.504	2.113	2.315	1.992	1.626	2.235	2.328	2.316	2.546	2.693	5,9
Litoral	8.235	9.077	9.924	8.894	10.144	9.658	10.093	9.176	9.602	9.532	9.859	1,8
Lomas de Zamora	10.804	9.237	8.410	7.542	6.387	8.737	8.878	8.470	9.560	7.366	7.136	-4,1
Luján	4.321	4.407	3.789	3.604	2.654	2.851	3.061	4.110	3.503	3.975	3.768	-1,4
Mar del Plata	6.063	4.684	6.349	5.192	3.993	5.353	4.075	3.945	4.832	4.969	4.852	-2,2
Misiones	4.787	6.246	4.706	3.930	3.698	4.017	3.892	4.551	4.423	5.481	5.503	1,4
Moreno	-	-	-	-	-	-	-	-	-	1.007	1.206	-
Nordeste	12.648	13.373	13.201	13.784	12.858	13.416	10.939	12.323	11.385	10.525	11.683	-0,8
Noroeste de la PBA	-	-	-	1.634	2.095	1.898	1.987	1.805	1.955	1.533	1.460	-1,6
Oeste	-	-	-	-	-	-	-	-	-	-	1.078	-
Patagonia Austral	2.952	2.499	3.162	3.032	3.057	1.763	2.832	2.712	3.041	4.949	2.665	-1,0
Patagonia S. J. Bosco	5.112	4.882	4.630	4.302	3.516	3.207	3.925	3.885	3.538	3.418	3.497	-3,7
Quilmes	3.477	3.454	3.050	3.095	3.574	3.353	3.889	3.819	5.064	4.300	6.433	6,3
Río Cuarto	6.463	5.735	4.577	3.785	3.353	3.256	2.871	3.101	2.968	2.922	3.099	-7,1
Río Negro	-	-	-	-	-	-	-	1.622	1.982	2.652	3.257	26,2
Rosario	16.321	16.336	16.685	15.268	13.849	13.595	13.042	13.690	14.962	14.651	15.339	-0,6
Salta	5.411	5.429	5.016	4.463	4.165	3.901	4.256	4.567	5.042	5.793	5.521	0,2
San Juan	5.382	5.132	4.192	3.798	4.628	3.803	3.606	3.865	3.946	4.024	3.966	-3,0
San Luis	4.558	3.709	3.207	3.036	2.452	3.003	2.917	3.065	3.670	3.688	3.132	-3,7
San Martín	1.346	1.736	2.117	2.513	2.517	2.945	2.772	3.729	3.807	3.661	3.839	11,0
Santiago del Estero	3.105	2.975	3.028	2.940	3.424	4.095	3.546	4.172	4.143	3.832	4.155	3,0
Sur	7.914	6.299	5.701	5.459	4.857	4.802	4.900	4.732	4.337	4.271	4.210	-6,1
Tecnológica Nacional	13.262	12.788	13.325	13.429	12.627	16.144	17.377	18.082	20.797	18.436	18.329	3,3
Tres de Febrero	2.013	2.160	2.299	2.326	2.416	3.379	3.457	4.352	5.160	5.533	5.960	11,5
Tucumán	14.877	14.308	16.889	13.638	14.560	12.601	12.147	12.224	13.074	12.279	11.238	-2,8
Villa María	856	867	674	676	1.069	1.112	1.037	1.544	1.569	1.793	2.163	9,7
Total Institutos Universitarios	9.817	10.514	9.471	9.689	10.059	10.847	10.167	8.872	9.761	8.505	6.946	-3,4
Aeronáutico	1.849	2.371	1.504	1.481	1.422	2.097	1.704	1.655	1.387	1.112	1.070	-5,3
Enseñanza Superior del Ejército	670	974	544	641	598	567	522	488	652	525	671	0,0
Gendarmería	-	-	-	-	-	-	-	...	407	670	358	-6,2
IUNA	5.698	5.471	5.575	5.440	5.566	5.738	5.645	3.770	4.482	3.537	3.400	-5,0
Naval	241	230	...	317	373	256	221	327	314	293	243	0,1
Policía Federal Argentina	1.359	1.468	1.848	1.810	2.100	2.189	2.075	2.501	1.910	1.841	639	-7,3
Seguridad Marítima	-	-	-	-	-	-	-	131	609	527	565	62,8
Total Universidad Provincial	-	-	-	3.595	4.981	4.861	5.097	5.161	6.370	6.727	6.057	7,7
Autónoma de Entre Ríos	-	-	-	3.595	4.981	4.861	5.097	5.161	6.370	6.727	6.057	7,7

Fuente: Departamento de Información Universitaria - SPU

Gráfico 2.1.2 - Evolución de la cantidad de nuevos inscriptos de títulos de pregrado y grado. Instituciones universitarias de gestión estatal. Período 2002 -2012

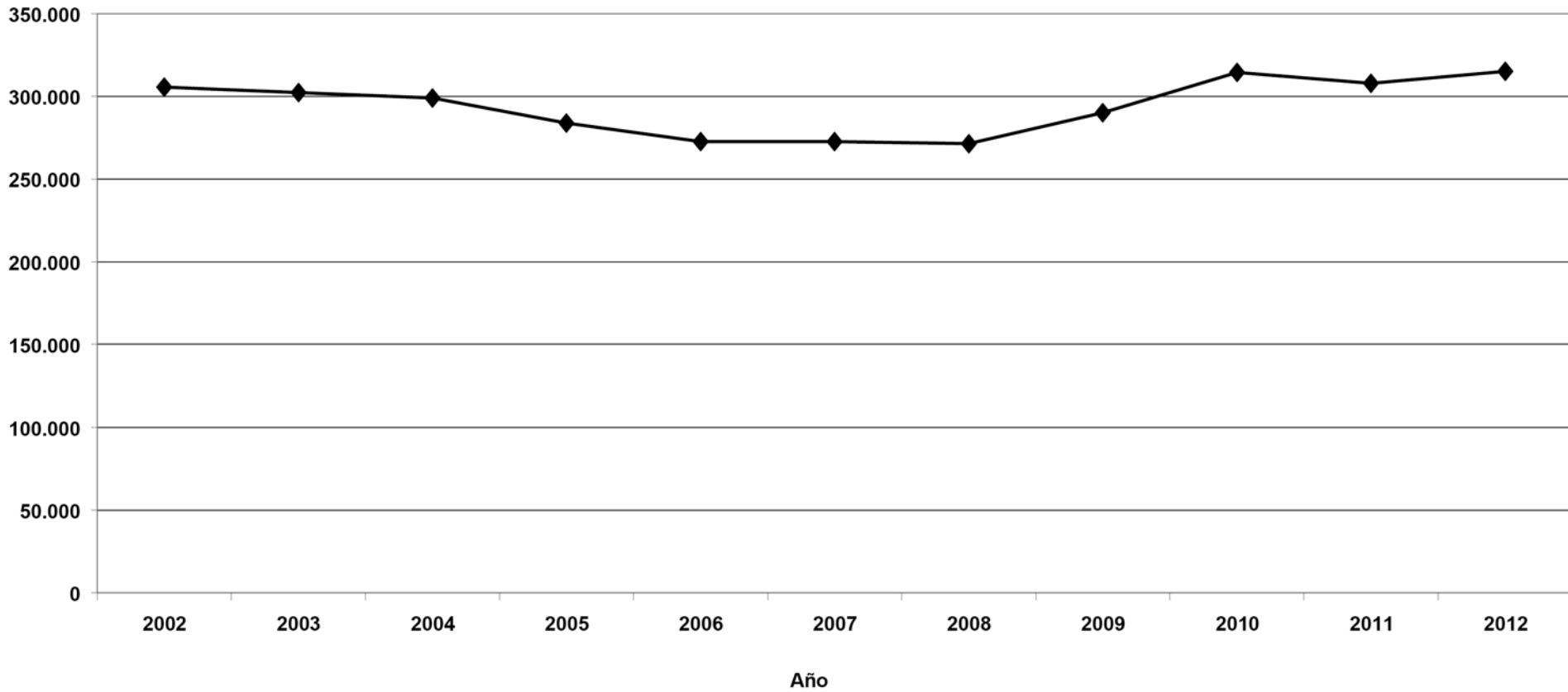

Fuente: Departamento de Información Universitaria - SPU

Cuadro 2.1.3 - Egresados de títulos de pregrado y grado y tasa promedio de crecimiento anual según institución. Instituciones universitarias de gestión estatal. Periodo 2002 - 2012

Institución	Año											Tasa promedio crecimiento anual 2002-2012
	2002	2003	2004	2005	2006	2007	2008	2009	2010	2011	2012	
Total de las instituciones	56.551	59.758	63.499	64.215	62.636	62.388	65.581	69.452	70.857	73.442	73.483	2,7
Total Universidades Nacionales	53.996	57.627	62.109	62.567	60.060	60.018	62.468	66.653	68.342	70.398	70.299	2,7
Arturo Jauretche	-	-	-	-	-	-	-	-	-	-	-	-
Avellaneda	-	-	-	-	-	-	-	-	-	-	-	-
Buenos Aires	13.394	14.420	15.631	16.911	15.610	16.364	16.815	16.420	17.232	18.124	16.676	2,2
Catamarca	226	246	280	237	431	395	458	316	426	377	418	6,3
Centro de la PBA	436	786	422	503	462	417	598	519	662	823	629	3,7
Chaco Austral	-	-	-	-	-	-	-	0	0	7	5	-
Chilecito	-	-	32	24	35	29	41	26	43	60	75	11,2
Comahue	826	766	655	809	861	863	515	1.283	1.084	1.054	1.081	2,7
Córdoba	6.452	7.401	7.634	6.826	6.429	7.072	7.031	7.241	7.052	6.513	6.802	0,5
Cuyo	2.225	2.294	2.595	2.330	2.436	2.320	2.327	2.223	2.310	2.348	2.231	0,0
Entre Ríos	532	941	1.260	1.073	733	744	748	1.126	997	762	794	4,1
Formosa	544	414	675	800	1.062	736	601	452	307	393	432	-2,3
Gral. Sarmiento	51	94	127	149	125	80	94	280	322	274	227	16,1
José C. Paz	-	-	-	-	-	-	-	-	-	-	-	-
Jujuy	152	185	136	92	167	129	173	272	221	252	154	0,1
La Matanza	611	953	843	920	978	777	813	801	1.501	1.838	2.160	13,5
La Pampa	282	264	344	397	324	380	393	513	421	380	410	3,8
La Plata	4.560	4.030	4.097	4.184	3.939	4.178	4.005	4.734	5.569	5.870	6.007	2,8
La Rioja	338	428	445	567	397	452	377	624	665	905	805	9,1
Lanús	186	336	401	406	399	462	406	548	588	532	415	8,4
Litoral	1.056	1.050	1.692	1.298	1.329	1.370	1.660	1.596	1.849	1.833	1.890	6,0
Lomas de Zamora	1.918	2.365	2.654	3.082	3.095	2.765	2.732	2.329	2.538	2.711	2.521	2,8
Luján	1.076	939	994	1.024	957	851	789	860	824	937	926	-1,5
Mar del Plata	1.263	1.239	1.136	1.132	1.136	1.050	1.293	1.055	1.168	1.332	1.188	-0,6
Misiones	767	591	836	598	605	684	639	697	747	688	698	-0,9
Moreno	-	-	-	-	-	-	-	-	-	-	-	-
Nordeste	2.853	2.621	3.103	3.088	2.825	2.877	2.606	3.032	2.919	2.919	2.858	0,0
Noroeste de la PBA	-	-	-	-	-	-	7	31	58	102	167	121,0
Oeste	-	-	-	-	-	-	-	-	-	-	-	-
Patagonia Austral	112	165	174	165	109	92	132	173	98	103	147	2,8
Patagonia S. J. Bosco	403	417	351	453	369	412	380	517	420	422	387	-0,4
Quilmes	1.230	1.695	1.459	918	1.349	601	1.066	718	1.402	612	701	-5,5
Río Cuarto	1.026	1.018	957	828	846	886	923	889	1.052	853	969	-0,6
Río Negro	-	-	-	-	-	-	-	0	0	21	72	-
Rosario	3.368	3.552	3.710	3.999	3.984	3.765	5.447	6.877	4.910	6.052	6.124	6,2
Salta	334	382	430	540	345	427	267	133	651	733	605	6,1
San Juan	457	523	504	543	451	531	579	587	598	545	623	3,1
San Luis	579	413	470	435	611	641	552	630	532	601	511	-1,2
San Martín	262	442	434	570	583	583	671	805	768	762	864	12,7
Santiago del Estero	342	601	991	498	222	534	518	802	765	733	989	11,2
Sur	713	723	954	1.005	1.019	852	997	1.000	1.123	1.113	1.075	4,2
Tecnológica Nacional	3.159	2.941	3.203	3.719	3.346	3.294	3.556	4.171	4.224	4.590	4.981	4,7
Tres de Febrero	51	50	159	183	211	144	110	268	242	251	233	16,4
Tucumán	2.081	2.236	2.242	2.182	2.181	2.134	2.007	1.966	1.895	1.791	2.252	0,8
Villa María	131	106	79	79	99	127	142	139	159	182	197	4,2
Total Institutos Universitarios	2.555	2.131	1.220	1.478	2.021	1.518	2.120	2.002	1.781	2.337	2.538	-0,1
Aeronáutico	268	337	313	352	389	512	919	752	615	672	872	12,5
Enseñanza Superior del Ejército	239	218	278	264	240	258	482	277	302	264	221	-0,8
Gendarmería	-	-	-	-	-	-	-	-	0	193	173	-
IUNA	1.685	1.341	162	205	843	330	225	433	178	194	182	-20,0
Naval	96	0	160	252	144	184	174	178	148	160	221	8,7
Policía Federal Argentina	267	235	307	405	405	234	320	362	486	441	484	6,1
Seguridad Marítima	-	-	-	-	-	-	-	0	52	413	385	172,1
Total Universidad Provincial	-	-	170	170	555	852	993	797	734	707	646	18,2
Autónoma de Entre Ríos	-	-	170	170	555	852	993	797	734	707	646	18,2

Fuente: Departamento de Información Universitaria - SPU

Gráfico 2.1.3 - Evolución de la cantidad de egresados de títulos de pregrado y grado. Instituciones universitarias de gestión estatal. Período 2002 -2012

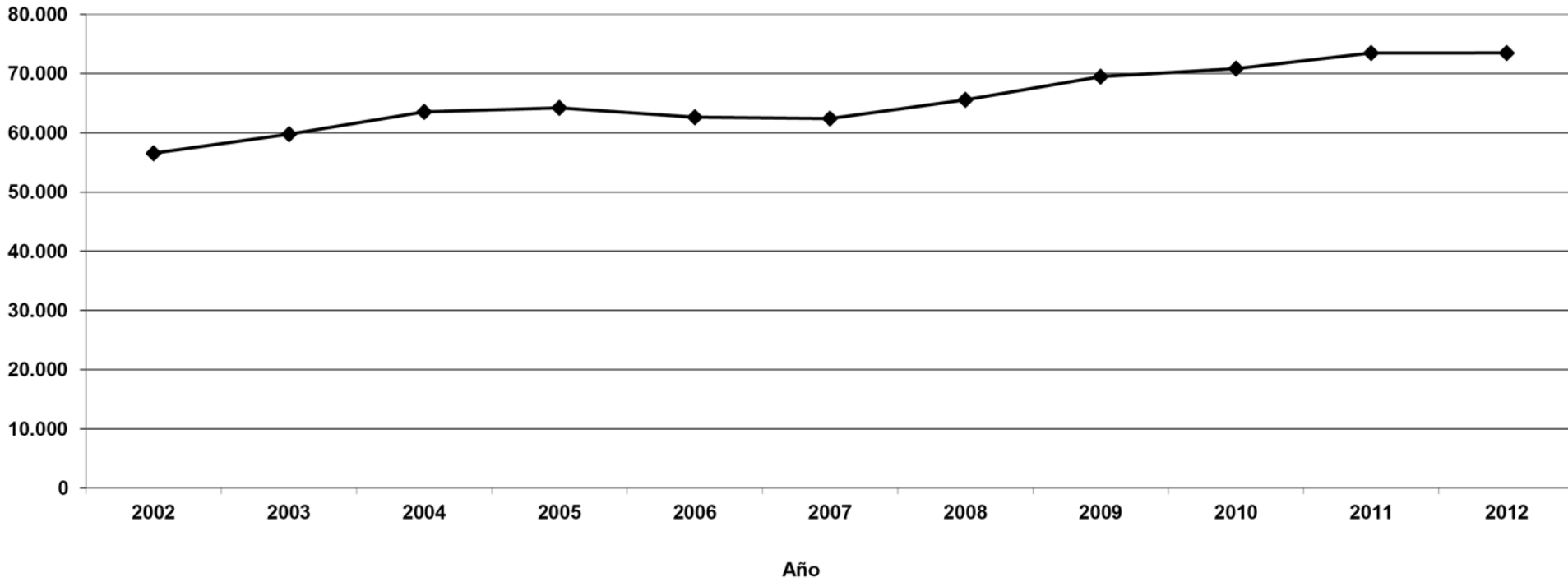

Fuente: Departamento de Información Universitaria - SPU

Cuadro 2.1.4.a · Estudiantes, nuevos inscriptos, reinscriptos y egresados de títulos de pregrado y grado por género según institución. Instituciones universitarias de gestión estatal. Año 2012

Institución	Estudiantes			Nuevos Inscriptos			Reinscriptos			Egresados		
	Total	Mujeres	Varones	Total	Mujeres	Varones	Total	Mujeres	Varones	Total	Mujeres	Varones
Total de las instituciones	1.442.286	823.662	618.624	315.138	177.436	137.702	1.127.148	646.226	480.922	73.483	44.256	29.227
Total Universidades Nacionales	1.394.782	795.776	599.006	302.135	170.261	131.874	1.092.647	625.515	467.132	70.299	42.772	27.527
Arturo Jauretche	5.392	3.178	2.214	3.882	2.222	1.660	1.510	956	554	0	0	0
Avellaneda	3.807	1.853	1.954	3.367	1.630	1.737	440	223	217	0	0	0
Buenos Aires	328.361	197.400	130.961	54.682	32.865	21.817	273.679	164.535	109.144	16.676	10.742	5.934
Catamarca	11.927	6.755	5.172	3.121	1.768	1.353	8.806	4.987	3.819	418	258	160
Centro de la PBA	13.130	6.631	6.499	2.551	1.319	1.232	10.579	5.312	5.267	629	314	315
Chaco Austral	2.995	1.682	1.313	1.226	649	577	1.769	1.033	736	5	4	1
Chilecito	5.940	3.462	2.478	926	567	359	5.014	2.895	2.119	75	64	11
Comahue	28.477	18.499	9.978	8.328	5.224	3.104	20.149	13.275	6.874	1.081	777	304
Córdoba	107.542	66.593	40.949	21.066	12.882	8.184	86.476	53.711	32.765	6.802	4.485	2.317
Cuyo	31.755	19.736	12.019	6.549	3.818	2.731	25.206	15.918	9.288	2.231	1.309	922
Entre Ríos	13.615	8.481	5.134	3.714	2.346	1.368	9.901	6.135	3.766	794	537	257
Formosa	11.407	7.235	4.172	3.868	2.347	1.521	7.539	4.888	2.651	432	296	136
Gral. Sarmiento	7.042	3.474	3.568	1.348	581	767	5.694	2.893	2.801	227	116	111
José C. Paz	3.090	2.002	1.088	3.090	2.002	1.088	0	0	0	0	0	0
Jujuy	14.478	8.135	6.343	3.694	1.955	1.739	10.784	6.180	4.604	154	93	61
La Matanza	34.662	19.131	15.531	5.463	3.131	2.332	29.199	16.000	13.199	2.160	1.377	783
La Pampa	9.227	5.718	3.509	2.529	1.624	905	6.698	4.094	2.604	410	247	163
La Plata	111.577	62.144	49.433	21.672	11.906	9.766	89.905	50.238	39.667	6.007	3.770	2.237
La Rioja	32.119	18.003	14.116	5.018	2.887	2.131	27.101	15.116	11.985	805	508	297
Lanús	12.520	7.347	5.173	2.693	1.450	1.243	9.827	5.897	3.930	415	284	131
Litoral	43.236	24.948	18.288	9.859	5.728	4.131	33.377	19.220	14.157	1.890	1.115	775
Lomas de Zamora	34.107	19.454	14.653	7.136	3.935	3.201	26.971	15.519	11.452	2.521	1.381	1.140
Luján	17.242	11.099	6.143	3.768	2.343	1.425	13.474	8.756	4.718	926	639	287
Mar del Plata	22.840	14.284	8.556	4.852	3.026	1.826	17.988	11.258	6.730	1.188	769	419
Misiones	20.333	12.206	8.127	5.503	3.212	2.291	14.830	8.994	5.836	698	471	227
Moreno	2.212	1.315	897	1.206	727	479	1.006	588	418	0	0	0
Nordeste	49.454	27.362	22.092	11.683	6.456	5.227	37.771	20.906	16.865	2.858	1.664	1.194
Noroeste de la PBA	6.203	3.117	3.086	1.460	668	792	4.743	2.449	2.294	167	95	72
Oeste	1.433	902	531	1.078	639	439	355	263	92	0	0	0
Patagonia Austral	7.185	4.992	2.193	2.665	1.757	908	4.520	3.235	1.285	147	114	33
Patagonia S. J. Bosco	13.212	8.333	4.879	3.497	2.165	1.332	9.715	6.168	3.547	387	255	132
Quilmes	21.461	13.124	8.337	6.433	4.040	2.393	15.028	9.084	5.944	701	455	246
Río Cuarto	15.427	9.014	6.413	3.099	1.827	1.272	12.328	7.187	5.141	969	601	368
Río Negro	5.987	3.605	2.382	3.257	1.943	1.314	2.730	1.662	1.068	72	37	35
Rosario	74.726	45.524	29.202	15.339	9.151	6.188	59.387	36.373	23.014	6.124	3.891	2.233
Salta	25.783	15.048	10.735	5.521	2.972	2.549	20.262	12.076	8.186	605	381	224
San Juan	20.346	11.228	9.118	3.966	2.111	1.855	16.380	9.117	7.263	623	361	262
San Luis	13.102	8.182	4.920	3.132	1.861	1.271	9.970	6.321	3.649	511	336	175
San Martín	12.782	7.132	5.650	3.839	2.001	1.838	8.943	5.131	3.812	864	541	323
Santiago del Estero	16.199	11.343	4.856	4.155	2.915	1.240	12.044	8.428	3.616	989	842	147
Sur	19.476	10.892	8.584	4.210	2.346	1.864	15.266	8.546	6.720	1.075	599	476
Tecnológica Nacional	83.090	17.932	65.158	18.329	4.313	14.016	64.761	13.619	51.142	4.981	1.382	3.599
Tres de Febrero	12.208	6.127	6.081	5.960	2.972	2.988	6.248	3.155	3.093	233	133	100
Tucumán	61.632	37.947	23.685	11.238	6.912	4.326	50.394	31.035	19.359	2.252	1.421	831
Villa María	6.043	3.207	2.836	2.163	1.068	1.095	3.880	2.139	1.741	197	108	89
Total Institutos Universitarios	27.877	14.911	12.966	6.946	3.292	3.654	20.931	11.619	9.312	2.538	1.041	1.497
Aeronáutico	6.174	2.855	3.319	1.070	480	590	5.104	2.375	2.729	872	450	422
Enseñanza Superior del Ejército	1.820	274	1.546	671	113	558	1.149	161	988	221	15	206
Gendarmería	994	170	824	358	65	293	636	105	531	173	32	141
IUNA	13.770	9.420	4.350	3.400	2.061	1.339	10.370	7.359	3.011	182	150	32
Naval	808	160	648	243	69	174	565	91	474	221	48	173
Policía Federal Argentina	3.190	1.786	1.404	639	359	280	2.551	1.427	1.124	484	276	208
Seguridad Marítima	1.121	246	875	565	145	420	556	101	455	385	70	315
Total Universidad provincial	19.627	12.975	6.652	6.057	3.883	2.174	13.570	9.092	4.478	646	443	203
Autónoma de Entre Ríos	19.627	12.975	6.652	6.057	3.883	2.174	13.570	9.092	4.478	646	443	203

Fuente: Departamento de Información Universitaria - SPU

Cuadro 2.1.4.b · Estudiantes, nuevos inscriptos, reinscriptos y egresados de títulos de pregrado y grado por género según institución, en porcentajes. Instituciones universitarias de gestión estatal. Año 2012

Institución	Estudiantes			Nuevos Inscriptos			Reinscriptos			Egresados		
	Total	Mujeres	Varones	Total	Mujeres	Varones	Total	Mujeres	Varones	Total	Mujeres	Varones
Total de las instituciones	1.442.286	57,1	42,9	315.138	56,3	43,7	1.127.148	57,3	42,7	73.483	60,2	39,8
Total Universidades Nacionales	1.394.782	57,1	42,9	302.135	56,4	43,6	1.092.647	57,2	42,8	70.299	60,8	39,2
Arturo Jauretche	5.392	58,9	41,1	3.882	57,2	42,8	1.510	63,3	36,7	-	-	-
Avellaneda	3.807	48,7	51,3	3.367	48,4	51,6	440	50,7	49,3	-	-	-
Buenos Aires	328.361	60,1	39,9	54.682	60,1	39,9	273.679	60,1	39,9	16.676	64,4	35,6
Catamarca	11.927	56,6	43,4	3.121	56,6	43,4	8.806	56,6	43,4	418	61,7	38,3
Centro de la PBA	13.130	50,5	49,5	2.551	51,7	48,3	10.579	50,2	49,8	629	49,9	50,1
Chaco Austral	2.995	56,2	43,8	1.226	52,9	47,1	1.769	58,4	41,6	5	80,0	20,0
Chilecito	5.940	58,3	41,7	926	61,2	38,8	5.014	57,7	42,3	75	85,3	14,7
Cornahue	28.477	65,0	35,0	8.328	62,7	37,3	20.149	65,9	34,1	1.081	71,9	28,1
Córdoba	107.542	61,9	38,1	21.066	61,2	38,8	86.476	62,1	37,9	6.802	65,9	34,1
Cuyo	31.755	62,2	37,8	6.549	58,3	41,7	25.206	63,2	36,8	2.231	58,7	41,3
Entre Ríos	13.615	62,3	37,7	3.714	63,2	36,8	9.901	62,0	38,0	794	67,6	32,4
Formosa	11.407	63,4	36,6	3.868	60,7	39,3	7.539	64,8	35,2	432	68,5	31,5
Gral. Sarmiento	7.042	49,3	50,7	1.348	43,1	56,9	5.694	50,8	49,2	227	51,1	48,9
José C. Paz	3.090	64,8	35,2	3.090	64,8	35,2	-	-	-	-	-	-
Jujuy	14.478	56,2	43,8	3.694	52,9	47,1	10.784	57,3	42,7	154	60,4	39,6
La Matanza	34.662	55,2	44,8	5.463	57,3	42,7	29.199	54,8	45,2	2.160	63,8	36,3
La Pampa	9.227	62,0	38,0	2.529	64,2	35,8	6.698	61,1	38,9	410	60,2	39,8
La Plata	111.577	55,7	44,3	21.672	54,9	45,1	89.905	55,9	44,1	6.007	62,8	37,2
La Rioja	32.119	56,1	43,9	5.018	57,5	42,5	27.101	55,8	44,2	805	63,1	36,9
Lanús	12.520	58,7	41,3	2.693	53,8	46,2	9.827	60,0	40,0	415	68,4	31,6
Litoral	43.236	57,7	42,3	9.859	58,1	41,9	33.377	57,6	42,4	1.890	59,0	41,0
Lomas de Zamora	34.107	57,0	43,0	7.136	55,1	44,9	26.971	57,5	42,5	2.521	54,8	45,2
Luján	17.242	64,4	35,6	3.768	62,2	37,8	13.474	65,0	35,0	926	69,0	31,0
Mar del Plata	22.840	62,5	37,5	4.852	62,4	37,6	17.988	62,6	37,4	1.188	64,7	35,3
Misiones	20.333	60,0	40,0	5.503	58,4	41,6	14.830	60,6	39,4	698	67,5	32,5
Moreno	2.212	59,4	40,6	1.206	60,3	39,7	1.006	58,4	41,6	-	-	-
Nordeste	49.454	55,3	44,7	11.683	55,3	44,7	37.771	55,3	44,7	2.858	58,2	41,8
Noroeste de la PBA	6.203	50,2	49,8	1.460	45,8	54,2	4.743	51,6	48,4	167	56,9	43,1
Oeste	1.433	62,9	37,1	1.078	59,3	40,7	355	74,1	25,9	-	-	-
Patagonia Austral	7.185	69,5	30,5	2.665	65,9	34,1	4.520	71,6	28,4	147	77,6	22,4
Patagonia S. J. Bosco	13.212	63,1	36,9	3.497	61,9	38,1	9.715	63,5	36,5	387	65,9	34,1
Quilmes	21.461	61,2	38,8	6.433	62,8	37,2	15.028	60,4	39,6	701	64,9	35,1
Río Cuarto	15.427	58,4	41,6	3.099	59,0	41,0	12.328	58,3	41,7	969	62,0	38,0
Río Negro	5.987	60,2	39,8	3.257	59,7	40,3	2.730	60,9	39,1	72	51,4	48,6
Rosario	74.726	60,9	39,1	15.339	59,7	40,3	59.387	61,2	38,8	6.124	63,5	36,5
Salta	25.783	58,4	41,6	5.521	53,8	46,2	20.262	59,6	40,4	605	63,0	37,0
San Juan	20.346	55,2	44,8	3.966	53,2	46,8	16.380	55,7	44,3	623	57,9	42,1
San Luis	13.102	62,4	37,6	3.132	59,4	40,6	9.970	63,4	36,6	511	65,8	34,2
San Martín	12.782	55,8	44,2	3.839	52,1	47,9	8.943	57,4	42,6	864	62,6	37,4
Santiago del Estero	16.199	70,0	30,0	4.155	70,2	29,8	12.044	70,0	30,0	989	85,1	14,9
Sur	19.476	55,9	44,1	4.210	55,7	44,3	15.266	56,0	44,0	1.075	55,7	44,3
Tecnológica Nacional	83.090	21,6	78,4	18.329	23,5	76,5	64.761	21,0	79,0	4.981	27,7	72,3
Tres de Febrero	12.208	50,2	49,8	5.960	49,9	50,1	6.248	50,5	49,5	233	57,1	42,9
Tucumán	61.632	61,6	38,4	11.238	61,5	38,5	50.394	61,6	38,4	2.252	63,1	36,9
Villa María	6.043	53,1	46,9	2.163	49,4	50,6	3.880	55,1	44,9	197	54,8	45,2
Total Institutos Universitarios	27.877	53,5	46,5	6.946	47,4	52,6	20.931	55,5	44,5	2.538	41,0	59,0
Aeronáutico	6.174	46,2	53,8	1.070	44,9	55,1	5.104	46,5	53,5	872	51,6	48,4
Enseñanza Superior del Ejército	1.820	15,1	84,9	671	16,8	83,2	1.149	14,0	86,0	221	6,8	93,2
Gendarmería	994	17,1	82,9	358	18,2	81,8	636	16,5	83,5	173	18,5	81,5
IUNA	13.770	68,4	31,6	3.400	60,6	39,4	10.370	71,0	29,0	182	82,4	17,6
Naval	808	19,8	80,2	243	28,4	71,6	565	16,1	83,9	221	21,7	78,3
Policía Federal Argentina	3.190	56,0	44,0	639	56,2	43,8	2.551	55,9	44,1	484	57,0	43,0
Seguridad Marítima	1.121	21,9	78,1	565	25,7	74,3	556	18,2	81,8	385	18,2	81,8
Total Universidad provincial	19.627	66,1	33,9	6.057	64,1	35,9	13.570	67,0	33,0	646	68,6	31,4
Autónoma de Entre Ríos	19.627	66,1	33,9	6.057	64,1	35,9	13.570	67,0	33,0	646	68,6	31,4

Fuente: Departamento de Información Universitaria - SPU

Gráfico 2.1.4.a - Distribución de los estudiantes por género. Instituciones universitarias de gestión estatal. Año 2012

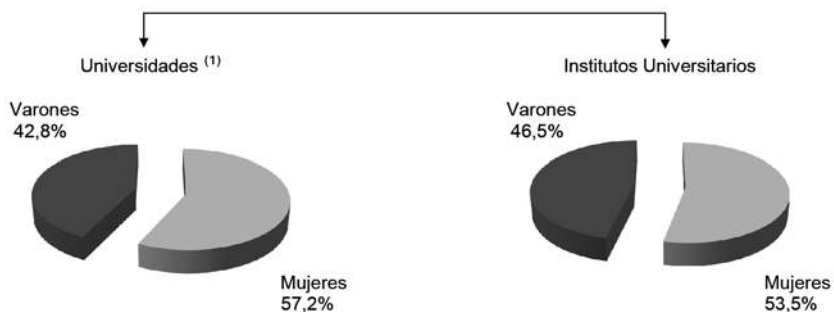

Notas: (1) Incluye Universidades Nacionales y Universidad Autónoma de Entre Ríos
Fuente: Departamento de Información Universitaria - SPU

Gráfico 2.1.4.b - Distribución de los nuevos inscriptos por género. Instituciones universitarias de gestión estatal. Año 2012

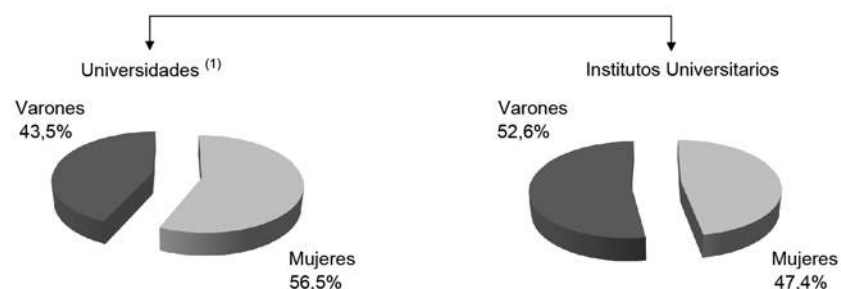

Notas: (1) Incluye Universidades Nacionales y Universidad Autónoma de Entre Ríos
Fuente: Departamento de Información Universitaria - SPU

Gráfico 2.1.4.c - Distribución de los reinscriptos por género. Instituciones universitarias de gestión estatal. Año 2012

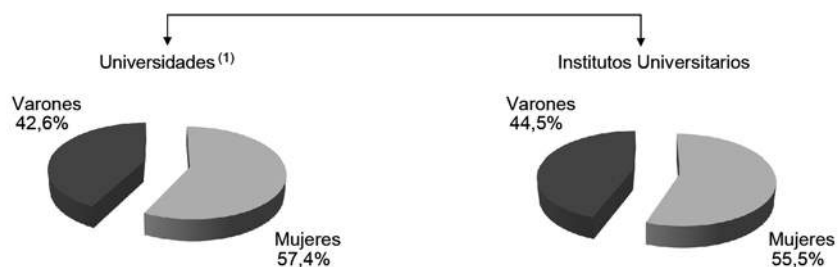

Notas: (1) Incluye Universidades Nacionales y Universidad Autónoma de Entre Ríos
Fuente: Departamento de Información Universitaria - SPU

Gráfico 2.1.4.d - Distribución de los egresados por género. Instituciones universitarias de gestión estatal. Año 2012

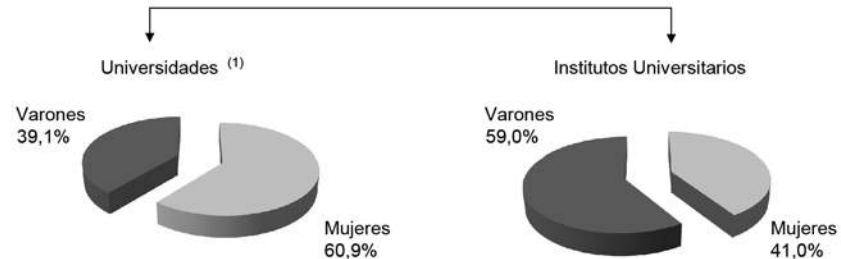

Notas: (1) Incluye Universidades Nacionales y Universidad Autónoma de Entre Ríos
Fuente: Departamento de Información Universitaria - SPU

Cuadro 2.1.5 · Estudiantes de títulos de pregrado y grado por grupos de edad según institución, en valores absolutos y en porcentaje. Instituciones universitarias de gestión estatal. Año 2012

Institución	Total	Grupos de edad					Grupos de edad %				
		Hasta 19	20 a 24	25 a 29	30 y más	NDI	Hasta 19	20 a 24	25 a 29	30 y más	NDI
Total de las instituciones	1.442.286	166.064	559.062	335.901	337.255	44.004	11,5	38,8	23,3	23,4	3,1
Total Universidades Nacionales	1.394.782	162.194	542.721	325.949	326.454	37.464	11,6	38,9	23,4	23,4	2,7
Arturo Jauretche	5.392	805	1.717	1.012	1.858	0	14,9	31,8	18,8	34,5	0,0
Avellaneda	3.807	665	1.096	673	1.373	0	17,5	28,8	17,7	36,1	0,0
Buenos Aires	328.361	39.614	118.207	79.825	65.476	25.239	12,1	36,0	24,3	19,9	7,7
Catamarca	11.927	1.514	4.515	2.581	3.309	8	12,7	37,9	21,6	27,7	0,1
Centro de la PBA	13.130	1.638	5.532	3.387	2.573	0	12,5	42,1	25,8	19,6	0,0
Chaco Austral	2.995	568	1.525	577	325	0	19,0	50,9	19,3	10,9	0,0
Chilecito	5.940	1.138	2.237	1.563	1.002	0	19,2	37,7	26,3	16,9	0,0
Comahue	28.477	2.881	11.021	5.434	6.508	2.633	10,1	38,7	19,1	22,9	9,2
Córdoba	107.542	14.568	46.278	22.086	20.253	4.357	13,5	43,0	20,5	18,8	4,1
Cuyo	31.755	4.490	13.550	6.914	6.601	200	14,1	42,7	21,8	20,8	0,6
Entre Ríos	13.615	1.324	4.995	3.055	4.241	0	9,7	36,7	22,4	31,1	0,0
Formosa	11.407	1.630	5.059	2.090	1.479	1.149	14,3	44,3	18,3	13,0	10,1
Gral. Sarmiento	7.042	507	2.593	1.757	2.185	0	7,2	36,8	25,0	31,0	0,0
José C. Paz	3.090	189	919	616	1.366	0	6,1	29,7	19,9	44,2	0,0
Jujuy	14.478	1.642	5.230	3.238	4.368	0	11,3	36,1	22,4	30,2	0,0
La Matanza	34.662	2.962	15.113	8.511	8.076	0	8,5	43,6	24,6	23,3	0,0
La Pampa	9.227	1.017	3.927	2.340	1.943	0	11,0	42,6	25,4	21,1	0,0
La Plata	111.577	9.609	46.365	27.815	27.630	158	8,6	41,6	24,9	24,8	0,1
La Rioja	32.119	1.122	12.692	9.864	8.441	0	3,5	39,5	30,7	26,3	0,0
Lanús	12.520	723	3.731	2.751	5.315	0	5,8	29,8	22,0	42,5	0,0
Litoral	43.236	5.043	16.213	10.332	11.648	0	11,7	37,5	23,9	26,9	0,0
Lomas de Zamora	34.107	2.924	11.546	7.685	11.866	86	8,6	33,9	22,5	34,8	0,3
Luján	17.242	3.076	6.784	3.477	3.905	0	17,8	39,3	20,2	22,6	0,0
Mar del Plata	22.840	2.780	9.600	5.159	5.271	30	12,2	42,0	22,6	23,1	0,1
Misiones	20.333	2.600	9.148	4.702	3.830	53	12,8	45,0	23,1	18,8	0,3
Moreno	2.212	353	748	387	724	0	16,0	33,8	17,5	32,7	0,0
Nordeste	49.454	5.943	20.499	11.637	11.369	6	12,0	41,5	23,5	23,0	0,0
Noroeste de la PBA	6.203	871	3.328	1.401	603	0	14,0	53,7	22,6	9,7	0,0
Oeste	1.433	135	325	294	679	0	9,4	22,7	20,5	47,4	0,0
Patagonia Austral	7.185	441	2.264	1.658	2.351	471	6,1	31,5	23,1	32,7	6,6
Patagonia S. J. Bosco	13.212	1.758	4.993	2.998	3.463	0	13,3	37,8	22,7	26,2	0,0
Quilmes	21.461	536	4.740	5.035	11.070	80	2,5	22,1	23,5	51,6	0,4
Río Cuarto	15.427	2.355	7.036	3.802	2.234	0	15,3	45,6	24,6	14,5	0,0
Río Negro	5.987	746	2.259	1.009	1.973	0	12,5	37,7	16,9	33,0	0,0
Rosario	74.726	10.148	30.754	17.659	16.161	4	13,6	41,2	23,6	21,6	0,0
Salta	25.783	3.682	10.349	5.592	6.122	38	14,3	40,1	21,7	23,7	0,1
San Juan	20.346	2.283	8.736	5.106	4.220	1	11,2	42,9	25,1	20,7	0,0
San Luis	13.102	1.646	5.484	3.149	2.823	0	12,6	41,9	24,0	21,5	0,0
San Martín	12.782	964	4.117	3.260	4.441	0	7,5	32,2	25,5	34,7	0,0
Santiago del Estero	16.199	1.137	3.823	3.454	7.772	13	7,0	23,6	21,3	48,0	0,1
Sur	19.476	2.838	9.278	4.821	2.539	0	14,6	47,6	24,8	13,0	0,0
Tecnológica Nacional	83.090	12.284	34.772	18.940	15.283	1.811	14,8	41,8	22,8	18,4	2,2
Tres de Febrero	12.208	610	2.954	2.490	5.680	474	5,0	24,2	20,4	46,5	3,9
Tucumán	61.632	7.820	24.705	14.813	14.294	0	12,7	40,1	24,0	23,2	0,0
Villa María	6.043	615	1.964	1.000	1.811	653	10,2	32,5	16,5	30,0	10,8
Total Institutos Universitarios	27.877	1.731	8.436	5.504	5.886	6.320	6,2	30,3	19,7	21,1	22,7
Aeronáutico	6.174	385	2.034	1.947	1.807	1	6,2	32,9	31,5	29,3	0,0
Enseñanza Superior del Ejército	1.820	335	958	253	274	0	18,4	52,6	13,9	15,1	0,0
Gendarmería	994	68	587	169	157	13	6,8	59,1	17,0	15,8	1,3
IUNA	13.770	507	2.886	2.189	2.289	5.899	3,7	21,0	15,9	16,6	42,8
Naval	808	22	226	114	48	398	2,7	28,0	14,1	5,9	49,3
Policía Federal Argentina	3.190	171	992	766	1.252	9	5,4	31,1	24,0	39,2	0,3
Seguridad Marítima	1.121	243	753	66	59	0	21,7	67,2	5,9	5,3	0,0
Total Universidad provincial	19.627	2.139	7.905	4.448	4.915	220	10,9	40,3	22,7	25,0	1,1
Autónoma de Entre Ríos	19.627	2.139	7.905	4.448	4.915	220	10,9	40,3	22,7	25,0	1,1

Fuente: Departamento de Información Universitaria - SPU

Cuadro 2.1.6 · Nuevos inscriptos de títulos de pregrado y grado por grupos de edad según institución, en valores absolutos y en porcentaje. Instituciones universitarias de gestión estatal. Año 2012

Institución	Total	Grupos de edad					Grupos de edad %				
		Hasta 19	20 a 24	25 a 29	30 y más	NDI	Hasta 19	20 a 24	25 a 29	30 y más	NDI
Total de las instituciones	315.138	124.070	97.971	37.189	52.283	3.625	39,4	31,1	11,8	16,6	1,2
Total Universidades Nacionales	302.135	121.067	93.259	35.270	49.901	2.638	40,1	30,9	11,7	16,5	0,9
Arturo Jauretche	3.882	720	1.142	720	1.300	0	18,5	29,4	18,5	33,5	0,0
Avellaneda	3.367	650	964	584	1.169	0	19,3	28,6	17,3	34,7	0,0
Buenos Aires	54.682	29.796	15.875	4.651	4.019	341	54,5	29,0	8,5	7,3	0,6
Catamarca	3.121	1.170	838	387	723	3	37,5	26,9	12,4	23,2	0,1
Centro de la PBA	2.551	1.241	673	247	390	0	48,6	26,4	9,7	15,3	0,0
Chaco Austral	1.226	461	433	218	114	0	37,6	35,3	17,8	9,3	0,0
Chilecito	926	321	286	125	194	0	34,7	30,9	13,5	21,0	0,0
Comahue	8.328	2.331	3.067	929	1.374	627	28,0	36,8	11,2	16,5	7,5
Córdoba	21.066	10.558	6.691	1.861	1.941	15	50,1	31,8	8,8	9,2	0,1
Cuyo	6.549	3.207	1.864	583	744	151	49,0	28,5	8,9	11,4	2,3
Entre Ríos	3.714	958	905	489	1.362	0	25,8	24,4	13,2	36,7	0,0
Formosa	3.868	1.337	1.573	502	439	17	34,6	40,7	13,0	11,3	0,4
Gral. Sarmiento	1.348	368	526	192	262	0	27,3	39,0	14,2	19,4	0,0
José C. Paz	3.090	189	919	616	1.366	0	6,1	29,7	19,9	44,2	0,0
Jujuy	3.694	1.330	1.531	452	381	0	36,0	41,4	12,2	10,3	0,0
La Matanza	5.463	2.163	1.953	610	737	0	39,6	35,7	11,2	13,5	0,0
La Pampa	2.529	776	752	391	610	0	30,7	29,7	15,5	24,1	0,0
La Plata	21.672	7.538	8.080	2.847	3.162	45	34,8	37,3	13,1	14,6	0,2
La Rioja	5.018	1.971	1.641	637	769	0	39,3	32,7	12,7	15,3	0,0
Lanús	2.693	557	788	479	869	0	20,7	29,3	17,8	32,3	0,0
Litoral	9.859	3.640	2.542	1.291	2.386	0	36,9	25,8	13,1	24,2	0,0
Lomas de Zamora	7.136	2.123	2.180	1.029	1.667	137	29,8	30,5	14,4	23,4	1,9
Luján	3.768	1.578	1.001	490	699	0	41,9	26,6	13,0	18,6	0,0
Mar del Plata	4.852	2.067	1.285	454	1.035	11	42,6	26,5	9,4	21,3	0,2
Misiones	5.503	1.945	2.222	728	605	3	35,3	40,4	13,2	11,0	0,1
Moreno	1.206	267	370	199	370	0	22,1	30,7	16,5	30,7	0,0
Nordeste	11.683	4.506	3.524	1.393	2.254	6	38,6	30,2	11,9	19,3	0,1
Noroeste de la PBA	1.460	627	570	140	123	0	42,9	39,0	9,6	8,4	0,0
Oeste	1.078	135	304	240	399	0	12,5	28,2	22,3	37,0	0,0
Patagonia Austral	2.665	361	840	561	814	89	13,5	31,5	21,1	30,5	3,3
Patagonia S. J. Bosco	3.497	1.255	1.171	404	667	0	35,9	33,5	11,6	19,1	0,0
Quilmes	6.433	492	1.688	1.266	2.964	23	7,6	26,2	19,7	46,1	0,4
Río Cuarto	3.099	1.660	891	220	328	0	53,6	28,8	7,1	10,6	0,0
Río Negro	3.257	637	1.090	517	1.013	0	19,6	33,5	15,9	31,1	0,0
Rosario	15.339	7.667	4.372	1.633	1.667	0	50,0	28,5	10,6	10,9	0,0
Salta	5.521	2.743	1.965	438	342	33	49,7	35,6	7,9	6,2	0,6
San Juan	3.966	1.792	1.444	374	356	0	45,2	36,4	9,4	9,0	0,0
San Luis	3.132	1.244	1.187	345	356	0	39,7	37,9	11,0	11,4	0,0
San Martín	3.839	728	1.175	790	1.146	0	19,0	30,6	20,6	29,9	0,0
Santiago del Estero	4.155	873	785	720	1.777	0	21,0	18,9	17,3	42,8	0,0
Sur	4.210	2.157	1.335	364	354	0	51,2	31,7	8,6	8,4	0,0
Tecnológica Nacional	18.329	8.263	5.169	1.835	2.245	817	45,1	28,2	10,0	12,2	4,5
Tres de Febrero	5.960	586	1.439	1.115	2.500	320	9,8	24,1	18,7	41,9	5,4
Tucumán	11.238	5.612	3.674	966	986	0	49,9	32,7	8,6	8,8	0,0
Villa María	2.163	467	535	238	923	0	21,6	24,7	11,0	42,7	0,0
Total Institutos Universitarios	6.946	1.321	2.448	1.038	1.279	860	19,0	35,2	14,9	18,4	12,4
Aeronáutico	1.070	293	352	206	219	0	27,4	32,9	19,3	20,5	0,0
Enseñanza Superior del Ejército	671	227	266	34	144	0	33,8	39,6	5,1	21,5	0,0
Gendarmería	358	82	138	25	113	0	22,9	38,5	7,0	31,6	0,0
IUNA	3.400	444	1.097	596	554	709	13,1	32,3	17,5	16,3	20,9
Naval	243	10	57	21	6	149	4,1	23,5	8,6	2,5	61,3
Policía Federal Argentina	639	109	162	153	213	2	17,1	25,4	23,9	33,3	0,3
Seguridad Marítima	565	156	376	3	30	0	27,6	66,5	0,5	5,3	0,0
Total Universidad provincial	6.057	1.682	2.264	881	1.103	127	27,8	37,4	14,5	18,2	2,1
Autónoma de Entre Ríos	6.057	1.682	2.264	881	1.103	127	27,8	37,4	14,5	18,2	2,1

Fuente: Departamento de Información Universitaria - SPU

Cuadro 2.1.7.a · Reinscriptos de títulos de pregrado y grado por cantidad de materias aprobadas el año anterior según institución. Instituciones universitarias de gestión estatal. Año 2012

Institución	Total	Cantidad de Materias Aprobadas el año anterior							
		0	1	2	3	4	5	60 más	NDI
Total de las instituciones	1.127.148	329.543	154.993	146.794	123.345	103.383	81.365	185.804	1.921
Total Universidades Nacionales	1.092.647	321.717	151.236	143.347	120.333	100.727	78.962	174.564	1.761
Arturo Jauretche	1.510	75	28	69	117	156	224	841	0
Avellaneda	440	13	37	62	61	48	40	179	0
Buenos Aires	273.679	76.044	38.768	37.210	32.686	27.500	21.724	39.747	0
Catamarca	8.806	2.772	1.302	1.273	946	808	504	1.201	0
Centro de la PBA	10.579	2.632	1.457	1.422	1.186	965	891	2.026	0
Chaco Austral	1.769	590	349	237	158	137	73	225	0
Chilecito	5.014	1.620	471	308	239	186	152	2.038	0
Comahue	20.149	7.643	2.996	2.602	1.948	1.405	1.006	1.724	825
Córdoba	86.476	26.933	10.642	9.491	8.086	7.389	6.529	17.406	0
Cuyo	25.206	5.743	3.141	3.247	2.938	2.614	2.001	5.440	82
Entre Ríos	9.901	2.939	1.194	1.055	881	1.067	742	2.023	0
Formosa	7.539	2.771	1.350	941	751	480	405	730	111
Gral. Sarmiento	5.694	3.821	512	396	313	199	153	300	0
José C. Paz	-	-	-	-	-	-	-	-	-
Jujuy	10.784	5.729	1.673	1.111	718	525	372	656	0
La Matanza	29.199	6.781	2.368	4.076	3.551	2.947	2.324	7.152	0
La Pampa	6.698	1.205	1.232	1.117	920	705	590	929	0
La Plata	89.905	37.977	10.785	10.296	8.663	7.011	5.280	9.893	0
La Rioja	27.101	2.594	3.390	3.745	3.134	2.708	2.493	9.037	0
Lanús	9.827	3.073	1.062	1.092	931	733	636	2.300	0
Litoral	33.377	8.948	4.141	3.777	3.618	3.317	2.758	6.818	0
Lomas de Zamora	26.971	3.408	2.770	4.575	4.202	4.090	3.271	4.595	60
Luján	13.474	3.779	2.529	2.103	1.631	1.195	919	1.318	0
Mar del Plata	17.988	3.705	3.092	2.765	2.377	1.884	1.418	2.743	4
Misiones	14.830	4.194	2.113	1.809	1.597	1.290	1.063	2.764	0
Moreno	1.006	435	126	98	79	77	68	123	0
Nordeste	37.771	8.521	5.066	6.095	4.924	4.179	2.664	6.322	0
Noroeste de la PBA	4.743	1.261	780	652	503	400	320	827	0
Oeste	355	62	1	4	6	12	7	263	0
Patagonia Austral	4.520	1.651	634	520	377	282	209	847	0
Patagonia S. J. Bosco	9.715	3.990	1.740	1.404	902	652	455	572	0
Quilmes	15.028	5.748	2.519	1.760	1.411	1.192	847	1.551	0
Río Cuarto	12.328	2.389	1.522	1.659	1.470	1.264	1.099	2.925	0
Río Negro	2.730	355	191	358	363	309	237	917	0
Rosario	59.387	19.830	9.539	7.968	6.496	5.297	3.976	6.281	0
Salta	20.262	9.100	3.537	2.430	1.760	1.259	817	1.359	0
San Juan	16.380	5.760	2.615	2.166	1.742	1.256	1.020	1.821	0
San Luis	9.970	2.791	1.597	1.399	1.077	1.008	732	1.366	0
San Martín	8.943	2.138	979	976	849	797	673	2.531	0
Santiago del Estero	12.044	4.366	1.759	1.410	1.088	835	708	1.873	5
Sur	15.266	3.305	2.480	2.260	1.953	1.666	1.319	2.283	0
Tecnológica Nacional	64.761	16.183	9.634	9.593	7.288	5.817	4.518	11.714	14
Tres de Febrero	6.248	999	775	955	948	742	550	1.279	0
Tucumán	50.394	17.181	7.999	6.489	5.105	3.997	2.928	6.695	0
Villa María	3.880	663	341	372	340	327	247	930	660
Total Institutos Universitarios	20.931	3.945	2.129	2.076	1.821	1.627	1.484	7.689	160
Aeronáutico	5.104	1.780	886	591	478	379	313	677	0
Enseñanza Superior del Ejército	1.149	68	10	14	8	14	77	958	0
Gendarmería	636	0	0	0	0	0	0	636	0
IUNA	10.370	1.813	1.004	1.259	1.119	1.016	865	3.294	0
Naval	565	12	2	1	3	3	4	387	153
Policía Federal Argentina	2.551	240	161	210	213	214	222	1.284	7
Seguridad Marítima	556	32	66	1	0	1	3	453	0
Total Universidad provincial	13.570	3.881	1.628	1.371	1.191	1.029	919	3.551	0
Autónoma de Entre Ríos	13.570	3.881	1.628	1.371	1.191	1.029	919	3.551	0

Fuente: Departamento de Información Universitaria - SPU

Cuadro 2.1.7.b - Reinscritos de títulos de pregrado y grado por cantidad de materias aprobadas el año anterior según institución, en porcentaje. Instituciones universitarias de gestión estatal. Año 2012

Institución	Total		Cantidad de Materias Aprobadas el año anterior							
	Abs.	%	0	1	2	3	4	5	6 o más	NDI
Total de las instituciones	1.127.148	100,0	29,2	13,8	13,0	10,9	9,2	7,2	16,5	0,2
Total Universidades Nacionales	1.092.647	100,0	29,4	13,8	13,1	11,0	9,2	7,2	16,0	0,2
Arturo Jauretche	1.510	100,0	5,0	1,9	4,6	7,7	10,3	14,8	55,7	0,0
Avellaneda	440	100,0	3,0	8,4	14,1	13,9	10,9	9,1	40,7	0,0
Buenos Aires	273.679	100,0	27,8	14,2	13,6	11,9	10,0	7,9	14,5	0,0
Catamarca	8.806	100,0	31,5	14,8	14,5	10,7	9,2	5,7	13,6	0,0
Centro de la PBA	10.579	100,0	24,9	13,8	13,4	11,2	9,1	8,4	19,2	0,0
Chaco Austral	1.769	100,0	33,4	19,7	13,4	8,9	7,7	4,1	12,7	0,0
Chilecito	5.014	100,0	32,3	9,4	6,1	4,8	3,7	3,0	40,6	0,0
Comahue	20.149	100,0	37,9	14,9	12,9	9,7	7,0	5,0	8,6	4,1
Córdoba	86.476	100,0	31,1	12,3	11,0	9,4	8,5	7,6	20,1	0,0
Cuyo	25.206	100,0	22,8	12,5	12,9	11,7	10,4	7,9	21,6	0,3
Entre Ríos	9.901	100,0	29,7	12,1	10,7	8,9	10,8	7,5	20,4	0,0
Formosa	7.539	100,0	36,8	17,9	12,5	10,0	6,4	5,4	9,7	1,5
Gral. Sarmiento	5.694	100,0	67,1	9,0	7,0	5,5	3,5	2,7	5,3	0,0
José C. Paz	-	-	-	-	-	-	-	-	-	-
Jujuy	10.784	100,0	53,1	15,5	10,3	6,7	4,9	3,4	6,1	0,0
La Matanza	29.199	100,0	23,2	8,1	14,0	12,2	10,1	8,0	24,5	0,0
La Pampa	6.698	100,0	18,0	18,4	16,7	13,7	10,5	8,8	13,9	0,0
La Plata	89.905	100,0	42,2	12,0	11,5	9,6	7,8	5,9	11,0	0,0
La Rioja	27.101	100,0	9,6	12,5	13,8	11,6	10,0	9,2	33,3	0,0
Lanús	9.827	100,0	31,3	10,8	11,1	9,5	7,5	6,5	23,4	0,0
Litoral	33.377	100,0	26,8	12,4	11,3	10,8	9,9	8,3	20,4	0,0
Lomas de Zamora	26.971	100,0	12,6	10,3	17,0	15,6	15,2	12,1	17,0	0,2
Luján	13.474	100,0	28,0	18,8	15,6	12,1	8,9	6,8	9,8	0,0
Mar del Plata	17.988	100,0	20,6	17,2	15,4	13,2	10,5	7,9	15,2	0,0
Misiones	14.830	100,0	28,3	14,2	12,2	10,8	8,7	7,2	18,6	0,0
Moreno	1.006	100,0	43,2	12,5	9,7	7,9	7,7	6,8	12,2	0,0
Nordeste	37.771	100,0	22,6	13,4	16,1	13,0	11,1	7,1	16,7	0,0
Noroeste de la PBA	4.743	100,0	26,6	16,4	13,7	10,6	8,4	6,7	17,4	0,0
Oeste	355	100,0	17,5	0,3	1,1	1,7	3,4	2,0	74,1	0,0
Patagonia Austral	4.520	100,0	36,5	14,0	11,5	8,3	6,2	4,6	18,7	0,0
Patagonia S. J. Bosco	9.715	100,0	41,1	17,9	14,5	9,3	6,7	4,7	5,9	0,0
Quilmes	15.028	100,0	38,2	16,8	11,7	9,4	7,9	5,6	10,3	0,0
Río Cuarto	12.328	100,0	19,4	12,3	13,5	11,9	10,3	8,9	23,7	0,0
Río Negro	2.730	100,0	13,0	7,0	13,1	13,3	11,3	8,7	33,6	0,0
Rosario	59.387	100,0	33,4	16,1	13,4	10,9	8,9	6,7	10,6	0,0
Salta	20.262	100,0	44,9	17,5	12,0	8,7	6,2	4,0	6,7	0,0
San Juan	16.380	100,0	35,2	16,0	13,2	10,6	7,7	6,2	11,1	0,0
San Luis	9.970	100,0	28,0	16,0	14,0	10,8	10,1	7,3	13,7	0,0
San Martín	8.943	100,0	23,9	10,9	10,9	9,5	8,9	7,5	28,3	0,0
Santiago del Estero	12.044	100,0	36,3	14,6	11,7	9,0	6,9	5,9	15,6	0,0
Sur	15.266	100,0	21,6	16,2	14,8	12,8	10,9	8,6	15,0	0,0
Tecnológica Nacional	64.761	100,0	25,0	14,9	14,8	11,3	9,0	7,0	18,1	0,0
Tres de Febrero	6.248	100,0	16,0	12,4	15,3	15,2	11,9	8,8	20,5	0,0
Tucumán	50.394	100,0	34,1	15,9	12,9	10,1	7,9	5,8	13,3	0,0
Villa María	3.880	100,0	17,1	8,8	9,6	8,8	8,4	6,4	24,0	17,0
Total Institutos Universitarios	20.931	100,0	18,8	10,2	9,9	8,7	7,8	7,1	36,7	0,8
Aeronáutico	5.104	100,0	34,9	17,4	11,6	9,4	7,4	6,1	13,3	0,0
Enseñanza Superior del Ejército	1.149	100,0	5,9	0,9	1,2	0,7	1,2	6,7	83,4	0,0
Gendarmería	636	100,0	0,0	0,0	0,0	0,0	0,0	0,0	100,0	0,0
IUNA	10.370	100,0	17,5	9,7	12,1	10,8	9,8	8,3	31,8	0,0
Naval	565	100,0	2,1	0,4	0,2	0,5	0,5	0,7	68,5	27,1
Policía Federal Argentina	2.551	100,0	9,4	6,3	8,2	8,3	8,4	8,7	50,3	0,3
Seguridad Marítima	556	100,0	5,8	11,9	0,2	0,0	0,2	0,5	81,5	0,0
Total Universidad provincial	13.570	100,0	28,6	12,0	10,1	8,8	7,6	6,8	26,2	0,0
Autónoma de Entre Ríos	13.570	100,0	28,6	12,0	10,1	8,8	7,6	6,8	26,2	0,0

Fuente: Departamento de Información Universitaria - SPU

Cuadro 2.1.8 - Nuevos Inscriptos y reinscriptos con 2 o más materias aprobadas el año anterior de títulos de pregrado y grado según institución. Instituciones universitarias de gestión estatal. Año 2012

Institución	Total (I+II)		Nuevos Inscriptos (I)		Reinscriptos con 2 o más materias aprobadas el año anterior (II)		Total Estudiantes	Relación Porcentual (I+II)/Total Estudiantes
	Abs.	%	Abs.	%	Abs.	%		
Total de las instituciones	955.829	100,0	315.138	33,0	640.691	67,0	1.442.286	66,3
Total Universidades Nacionales	920.068	100,0	302.135	32,8	617.933	67,2	1.394.782	66,0
Arturo Jauretche	5.289	100,0	3.882	73,4	1.407	26,6	5.392	98,1
Avellaneda	3.757	100,0	3.367	89,6	390	10,4	3.807	98,7
Buenos Aires	213.549	100,0	54.682	25,6	158.867	74,4	328.361	65,0
Catamarca	7.853	100,0	3.121	39,7	4.732	60,3	11.927	65,8
Centro de la PBA	9.041	100,0	2.551	28,2	6.490	71,8	13.130	68,9
Chaco Austral	2.056	100,0	1.226	59,6	830	40,4	2.995	68,6
Chilecito	3.849	100,0	926	24,1	2.923	75,9	5.940	64,8
Comahue	17.013	100,0	8.328	49,0	8.685	51,0	28.477	59,7
Córdoba	69.967	100,0	21.066	30,1	48.901	69,9	107.542	65,1
Cuyo	22.789	100,0	6.549	28,7	16.240	71,3	31.755	71,8
Entre Ríos	9.482	100,0	3.714	39,2	5.768	60,8	13.615	69,6
Formosa	7.175	100,0	3.868	53,9	3.307	46,1	11.407	62,9
Gral. Sarmiento	2.709	100,0	1.348	49,8	1.361	50,2	7.042	38,5
José C. Paz	3.090	100,0	3.090	100,0	-	-	3.090	100,0
Jujuy	7.076	100,0	3.694	52,2	3.382	47,8	14.478	48,9
La Matanza	25.513	100,0	5.463	21,4	20.050	78,6	34.662	73,6
La Pampa	6.790	100,0	2.529	37,2	4.261	62,8	9.227	73,6
La Plata	62.815	100,0	21.672	34,5	41.143	65,5	111.577	56,3
La Rioja	26.135	100,0	5.018	19,2	21.117	80,8	32.119	81,4
Lanús	8.385	100,0	2.693	32,1	5.692	67,9	12.520	67,0
Litoral	30.147	100,0	9.859	32,7	20.288	67,3	43.236	69,7
Lomas de Zamora	27.869	100,0	7.136	25,6	20.733	74,4	34.107	81,7
Luján	10.934	100,0	3.768	34,5	7.166	65,5	17.242	63,4
Mar del Plata	16.039	100,0	4.852	30,3	11.187	69,7	22.840	70,2
Misiones	14.026	100,0	5.503	39,2	8.523	60,8	20.333	69,0
Moreno	1.651	100,0	1.206	73,0	445	27,0	2.212	74,6
Nordeste	35.867	100,0	11.683	32,6	24.184	67,4	49.454	72,5
Noroeste de la PBA	4.162	100,0	1.460	35,1	2.702	64,9	6.203	67,1
Oeste	1.370	100,0	1.078	78,7	292	21,3	1.433	95,6
Patagonia Austral	4.900	100,0	2.665	54,4	2.235	45,6	7.185	68,2
Patagonia S. J. Bosco	7.482	100,0	3.497	46,7	3.985	53,3	13.212	56,6
Quilmes	13.194	100,0	6.433	48,8	6.761	51,2	21.461	61,5
Río Cuarto	11.516	100,0	3.099	26,9	8.417	73,1	15.427	74,6
Río Negro	5.441	100,0	3.257	59,9	2.184	40,1	5.987	90,9
Rosario	45.357	100,0	15.339	33,8	30.018	66,2	74.726	60,7
Salta	13.146	100,0	5.521	42,0	7.625	58,0	25.783	51,0
San Juan	11.971	100,0	3.966	33,1	8.005	66,9	20.346	58,8
San Luis	8.714	100,0	3.132	35,9	5.582	64,1	13.102	66,5
San Martín	9.665	100,0	3.839	39,7	5.826	60,3	12.782	75,6
Santiago del Estero	10.069	100,0	4.155	41,3	5.914	58,7	16.199	62,2
Sur	13.691	100,0	4.210	30,8	9.481	69,2	19.476	70,3
Tecnológica Nacional	57.259	100,0	18.329	32,0	38.930	68,0	83.090	68,9
Tres de Febrero	10.434	100,0	5.960	57,1	4.474	42,9	12.208	85,5
Tucumán	36.452	100,0	11.238	30,8	25.214	69,2	61.632	59,1
Villa María	4.379	100,0	2.163	49,4	2.216	50,6	6.043	72,5
Total Institutos Universitarios	21.643	100,0	6.946	32,1	14.697	67,9	27.877	77,6
Aeronáutico	3.508	100,0	1.070	30,5	2.438	69,5	6.174	56,8
Enseñanza Superior del Ejército	1.742	100,0	671	38,5	1.071	61,5	1.820	95,7
Gendarmería	994	100,0	358	36,0	636	64,0	994	100,0
IUNA	10.953	100,0	3.400	31,0	7.553	69,0	13.770	79,5
Naval	641	100,0	243	37,9	398	62,1	808	79,3
Policía Federal Argentina	2.782	100,0	639	23,0	2.143	77,0	3.190	87,2
Seguridad Marítima	1.023	100,0	565	55,2	458	44,8	1.121	91,3
Total Universidad Provincial	14.118	100,0	6.057	42,9	8.061	57,1	19.627	71,9
Autónoma de Entre Ríos	14.118	100,0	6.057	42,9	8.061	57,1	19.627	71,9

Fuente: Departamento de Información Universitaria - SPU

◀ Continúa de la página anterior

Institución	Ciencias Humanas				Ciencias Sociales				Sin Rama ⁽¹⁾			
	EST	NI	RE	EGRE	EST	NI	RE	EGRE	EST	NI	RE	EGRE
Total de las instituciones	257.692	61.925	195.767	9.884	541.167	109.554	431.613	31.499	8.807	4.906	3.901	0
Total Universidades Nacionales	234.225	55.698	178.527	9.440	525.992	105.398	420.594	29.721	8.538	4.647	3.891	0
Arturo Jauretche	-	-	-	-	1.378	939	439	-	-	-	-	-
Avellaneda	997	892	105	-	1.184	992	192	-	-	-	-	-
Buenos Aires	46.650	8.227	38.423	2.550	131.679	18.936	112.743	8.808	-	-	-	-
Catamarca	2.312	637	1.675	90	4.174	1.159	3.015	141	-	-	-	-
Centro de la PBA	1.749	405	1.344	65	5.228	1.025	4.203	187	-	-	-	-
Chaco Austral	-	-	-	-	631	276	355	0	-	-	-	-
Chilecito	318	127	191	20	3.342	377	2.965	28	-	-	-	-
Comahue	7.967	2.062	5.905	273	8.347	2.348	5.999	244	-	-	-	-
Córdoba	26.773	5.608	21.165	1.101	35.015	5.576	29.439	2.073	4.495	2.214	2.281	0
Cuyo	8.050	1.514	6.536	358	13.651	2.613	11.038	920	255	127	128	0
Entre Ríos	370	73	297	11	5.102	1.145	3.957	203	-	-	-	-
Formosa	2.412	813	1.599	61	3.363	1.167	2.196	88	-	-	-	-
Gral. Sarmiento	1.965	254	1.711	74	1.691	294	1.397	75	-	-	-	-
José C. Paz	770	770	-	-	1.700	1.700	-	-	-	-	-	-
Jujuy	3.239	703	2.536	36	4.880	1.275	3.605	55	-	-	-	-
La Matanza	3.513	378	3.135	199	23.975	3.473	20.502	1.687	-	-	-	-
La Pampa	2.460	800	1.660	58	2.990	994	1.996	97	-	-	-	-
La Plata	24.627	5.551	19.076	841	34.896	7.111	27.785	2.072	343	91	252	0
La Rioja	6.845	1.447	5.398	95	12.192	1.464	10.728	258	-	-	-	-
Lanús	2.134	404	1.730	56	4.815	949	3.866	138	-	-	-	-
Litoral	4.412	1.150	3.262	87	14.618	3.327	11.291	620	-	-	-	-
Lomas de Zamora	3.622	674	2.948	125	26.791	5.388	21.403	2.067	-	-	-	-
Luján	2.965	864	2.101	67	11.207	2.149	9.058	713	-	-	-	-
Mar del Plata	5.159	942	4.217	194	8.984	2.180	6.804	553	-	-	-	-
Misiones	3.023	831	2.192	91	9.602	2.785	6.817	280	-	-	-	-
Moreno	247	146	101	0	1.655	892	763	0	-	-	-	-
Nordeste	4.646	1.783	2.863	192	23.091	5.007	18.084	1.527	-	-	-	-
Noroeste de la PBA	1	0	1	1	3.106	731	2.375	104	-	-	-	-
Oeste	455	100	355	0	397	397	-	-	-	-	-	-
Patagonia Austral	2.096	567	1.529	63	2.614	1.033	1.581	23	-	-	-	-
Patagonia S. J. Bosco	969	239	730	32	7.741	2.131	5.610	180	-	-	-	-
Quilmes	3.395	1.068	2.327	174	13.386	3.647	9.739	411	-	-	-	-
Río Cuarto	3.340	784	2.556	206	5.015	1.140	3.875	219	-	-	-	-
Río Negro	1.096	610	486	31	2.355	1.289	1.066	18	-	-	-	-
Rosario	12.996	3.442	9.554	531	25.253	3.376	21.877	3.087	3.294	2.064	1.230	0
Salta	2.964	474	2.490	61	8.610	1.675	6.935	79	-	-	-	-
San Juan	3.052	578	2.474	84	8.671	1.655	7.016	237	-	-	-	-
San Luis	3.615	620	2.995	176	2.635	579	2.056	66	-	-	-	-
San Martín	2.450	782	1.668	136	6.371	1.966	4.405	350	-	-	-	-
Santiago del Estero	7.138	2.150	4.988	746	3.840	703	3.137	88	-	-	-	-
Sur	2.043	488	1.555	91	7.217	1.369	5.848	401	-	-	-	-
Tecnológica Nacional	1.135	389	746	65	3.178	995	2.183	513	-	-	-	-
Tres de Febrero	4.587	2.063	2.524	76	5.132	2.511	2.621	86	151	151	0	0
Tucumán	14.723	3.984	10.739	293	21.761	3.882	17.879	949	-	-	-	-
Villa María	945	305	640	30	2.529	778	1.751	76	-	-	-	-
Total Institutos Universitarios	13.859	3.486	10.373	210	9.352	2.317	7.035	1.573	269	259	10	0
Aeronáutico	-	-	-	-	4.143	715	3.428	665	-	-	-	-
Enseñanza Superior del Ejército	26	11	15	14	1.410	560	850	196	-	-	-	-
Gendarmería	27	15	12	11	967	343	624	162	-	-	-	-
IUNA	13.706	3.376	10.330	182	-	-	-	-	-	-	-	-
Naval	-	-	-	-	398	149	249	80	-	-	-	-
Policía Federal Argentina	-	-	-	-	2.367	536	1.831	334	-	-	-	-
Seguridad Marítima	100	84	16	3	67	14	53	136	269	259	10	0
Total Universidad Provincial	9.608	2.741	6.867	234	5.823	1.839	3.984	205	-	-	-	-
Autónoma de Entre Ríos	9.608	2.741	6.867	234	5.823	1.839	3.984	205	-	-	-	-

Nota: (1) Títulos académicos que por sus características pueden ser clasificados en distintas ramas de estudio

Fuente: Departamento de Información Universitaria - SPU

Continúa de la página anterior

Institución	Historia				Letras e Idiomas				Psicología				Teología			
	EST	NI	RE	EGRE	EST	NI	RE	EGRE	EST	NI	RE	EGRE	EST	NI	RE	EGRE
Total de las instituciones	20.358	4.992	15.366	484	37.298	8.601	28.697	1.146	70.576	14.686	55.890	3.468	72	11	61	0
Total Universidades Nacionales	19.694	4.795	14.899	471	36.269	8.332	27.937	1.134	65.922	13.324	52.598	3.333	72	11	61	0
Arturo Jauretche	-	-	-	-	-	-	-	-	-	-	-	-	-	-	-	-
Avellaneda	-	-	-	-	-	-	-	-	-	-	-	-	-	-	-	-
Buenos Aires	3.877	516	3.361	80	6.974	1.094	5.880	294	25.091	5.099	19.992	1.687	-	-	-	-
Catamarca	253	61	192	0	668	151	517	47	-	-	-	-	-	-	-	-
Centro de la PBA	465	118	347	20	-	-	-	-	-	-	-	-	-	-	-	-
Chaco Austral	-	-	-	-	-	-	-	-	-	-	-	-	-	-	-	-
Chilecito	-	-	-	-	-	-	-	-	-	-	-	-	-	-	-	-
Comahue	910	217	693	26	1.472	449	1.023	31	2.148	547	1.601	60	-	-	-	-
Córdoba	1.740	383	1.357	42	7.486	1.775	5.711	232	12.008	2.493	9.515	603	-	-	-	-
Cuyo	1.125	187	938	36	1.534	298	1.236	56	-	-	-	-	-	-	-	-
Entre Ríos	-	-	-	-	91	31	60	8	-	-	-	-	-	-	-	-
Formosa	738	244	494	18	514	163	351	3	-	-	-	-	-	-	-	-
Gral. Sarmiento	506	119	387	18	-	-	-	-	-	-	-	-	-	-	-	-
José C. Paz	-	-	-	-	-	-	-	-	-	-	-	-	-	-	-	-
Jujuy	30	0	30	2	1.038	232	806	12	-	-	-	-	-	-	-	-
La Matanza	77	15	62	5	292	26	266	2	-	-	-	-	-	-	-	-
La Pampa	377	101	276	6	625	188	437	14	-	-	-	-	-	-	-	-
La Plata	779	250	529	24	2.357	559	1.798	92	8.814	1.516	7.298	337	-	-	-	-
La Rioja	46	46	0	0	337	83	254	6	710	119	591	63	72	11	61	0
Lanús	-	-	-	-	336	78	258	6	-	-	-	-	-	-	-	-
Litoral	487	128	359	10	1.427	185	1.242	24	-	-	-	-	-	-	-	-
Lomas de Zamora	-	-	-	-	523	87	436	16	-	-	-	-	-	-	-	-
Luján	636	128	508	19	-	-	-	-	-	-	-	-	-	-	-	-
Mar del Plata	638	154	484	18	1.090	251	839	51	3.174	467	2.707	119	-	-	-	-
Misiones	469	150	319	4	1.126	248	878	21	-	-	-	-	-	-	-	-
Moreno	-	-	-	-	-	-	-	-	-	-	-	-	-	-	-	-
Nordeste	660	202	458	25	589	133	456	18	-	-	-	-	-	-	-	-
Noroeste de la PBA	1	0	1	1	-	-	-	-	-	-	-	-	-	-	-	-
Oeste	-	-	-	-	-	-	-	-	-	-	-	-	-	-	-	-
Patagonia Austral	123	36	87	1	129	33	96	2	253	68	185	0	-	-	-	-
Patagonia S. J. Bosco	460	96	364	17	278	78	200	8	-	-	-	-	-	-	-	-
Quilmes	-	-	-	-	-	-	-	-	-	-	-	-	-	-	-	-
Rosario	991	277	714	29	1.084	323	761	33	6.390	1.442	4.948	281	-	-	-	-
Río Cuarto	245	39	206	9	632	127	505	32	-	-	-	-	-	-	-	-
Río Negro	-	-	-	-	341	161	180	13	-	-	-	-	-	-	-	-
Salta	782	145	637	11	716	135	581	13	-	-	-	-	-	-	-	-
San Juan	488	91	397	14	1.043	198	845	24	-	-	-	-	-	-	-	-
San Luis	-	-	-	-	31	0	31	1	1.815	338	1.477	70	-	-	-	-
San Martín	-	-	-	-	251	123	128	7	-	-	-	-	-	-	-	-
Santiago del Estero	133	81	52	3	134	88	46	2	-	-	-	-	-	-	-	-
Sur	695	144	551	16	606	121	485	18	-	-	-	-	-	-	-	-
Tecnológica Nacional	-	-	-	-	396	79	317	17	-	-	-	-	-	-	-	-
Tres de Febrero	1.163	584	579	14	-	-	-	-	-	-	-	-	-	-	-	-
Tucumán	800	283	517	3	1.920	772	1.148	25	5.519	1.235	4.284	113	-	-	-	-
Villa María	-	-	-	-	229	63	166	6	-	-	-	-	-	-	-	-
Total Institutos Universitarios	0	0	0	0	0	0	0	0	0	0	0	0	0	0	0	0
Aeronáutico	-	-	-	-	-	-	-	-	-	-	-	-	-	-	-	-
Enseñanza Superior del Ejército	-	-	-	-	-	-	-	-	-	-	-	-	-	-	-	-
Gendarmería	-	-	-	-	-	-	-	-	-	-	-	-	-	-	-	-
IUNA	-	-	-	-	-	-	-	-	-	-	-	-	-	-	-	-
Naval	-	-	-	-	-	-	-	-	-	-	-	-	-	-	-	-
Policía Federal Argentina	-	-	-	-	-	-	-	-	-	-	-	-	-	-	-	-
Seguridad Marítima	-	-	-	-	-	-	-	-	-	-	-	-	-	-	-	-
Total Universidad Provincial	664	197	467	13	1.029	269	760	12	4.654	1.362	3.292	135	-	-	-	-
Autónoma de Entre Ríos	664	197	467	13	1.029	269	760	12	4.654	1.362	3.292	135	-	-	-	-

Fuente: Departamento de Información Universitaria - SPU

Capítulo 2 | Población Estudiantil de Títulos Pregrado y Grado

Continúa de la página anterior

Institución	Ciencias Sociales																
	Economía y Administración				Otras Ciencias Sociales				Relaciones Institucionales y Humanas				Sociología, Antropología y Servicio Social				
	EST	NI	RE	EGRE	EST	NI	RE	EGRE	EST	NI	RE	EGRE	EST	NI	RE	EGRE	
Total de las instituciones	242.937	48.018	194.919	12.365	8.180	2.733	5.447	564	17.540	3.398	14.142	1.092	44.784	10.306	34.478	1.956	
Total Universidades Nacionales	236.681	46.356	190.325	11.523	4.350	1.347	3.003	187	15.970	3.118	12.852	948	44.488	10.260	34.228	1.935	
Arturo Jauretche	746	489	257	0	111	111	0	0	521	339	182	0	-	-	-	-	
Avellaneda	319	262	57	0	-	-	-	0	-	-	-	-	77	77	0	0	
Buenos Aires	56955	7916	49039	3205	231	59	172	5	7026	1329	5697	500	11578	1510	10068	678	
Catamarca	1837	510	1327	75	313	77	236	0	-	-	-	-	535	220	315	17	
Centro de la PBA	2485	370	2115	90	-	-	-	-	76	44	32	0	576	102	474	23	
Chaco Austral	606	251	355	0	-	-	-	-	-	-	-	-	-	-	-	-	
Chilecito	890	152	738	3	-	-	-	-	-	-	-	-	-	-	-	-	
Comahue	3269	926	2343	57	-	-	-	-	-	-	-	-	766	247	519	48	
Cuyo	6598	1226	5372	586	576	180	396	59	-	-	-	-	1729	355	1374	96	
Córdoba	12566	1349	11217	691	-	-	-	-	582	264	318	31	2523	819	1704	75	
Entre Ríos	2885	674	2211	80	-	-	-	-	-	-	-	-	467	85	382	23	
Formosa	2672	915	1757	72	-	-	-	-	-	-	-	-	-	-	-	-	
Gral. Sarmiento	929	153	776	30	-	-	-	-	-	-	-	-	232	22	210	27	
José C. Paz	279	279	0	0	-	-	-	-	-	-	-	-	534	534	0	0	
Jujuy	3263	869	2394	31	-	-	-	-	-	-	-	-	416	102	314	7	
La Matanza	13104	1998	11106	828	-	-	-	-	4196	433	3763	340	893	119	774	134	
La Pampa	1229	233	996	54	-	-	-	-	-	-	-	-	1	0	1	1	
La Plata	11386	2083	9303	593	-	-	-	-	-	-	-	-	3711	861	2850	181	
La Rioja	4060	574	3486	98	937	128	809	12	-	-	-	-	931	141	790	11	
Lanús	883	163	720	28	654	151	503	21	-	-	-	-	1147	183	964	20	
Litoral	7081	1666	5415	399	-	-	-	-	10	0	10	0	619	250	369	3	
Lomas de Zamora	8515	2168	6347	682	8	0	8	8	2363	444	1919	20	1597	249	1348	25	
Luján	8499	1505	6994	511	-	-	-	-	-	-	-	-	2466	573	1893	197	
Mar del Plata	3776	999	2777	116	-	-	-	-	-	-	-	-	1204	205	999	39	
Misiones	4901	1242	3659	155	-	-	-	-	-	-	-	-	2231	663	1568	63	
Moreno	852	502	350	0	-	-	-	-	167	80	87	0	428	213	215	0	
Nordeste	7388	1759	5629	564	864	232	632	53	1028	185	843	57	-	-	-	-	
Noroeste de la PBA	2332	560	1772	79	-	-	-	-	-	-	-	-	-	-	-	-	
Oeste	397	397	0	0	-	-	-	-	-	-	-	-	-	-	-	-	
Patagonia Austral	1374	452	922	19	-	-	-	-	-	-	-	-	698	346	352	0	
Patagonia S. J. Bosco	3881	1061	2820	59	-	-	-	-	1	0	1	0	391	58	333	10	
Quilmes	10140	2692	7448	238	-	-	-	-	-	-	-	-	1319	413	906	52	
Río Cuarto	2820	629	2191	121	-	-	-	-	-	-	-	-	-	-	-	-	
Río Negro	1100	592	508	4	348	221	127	14	-	-	-	-	269	133	136	0	
Rosario	10150	278	9872	579	59	34	25	4	-	-	-	-	1867	436	1431	82	
Salta	7054	1320	5734	67	-	-	-	-	-	-	-	-	247	37	210	4	
San Juan	3509	826	2683	81	-	-	-	-	-	-	-	-	1069	211	858	29	
San Luis	1196	156	1040	19	-	-	-	-	-	-	-	-	206	36	170	8	
San Martín	4527	1230	3297	281	-	-	-	-	-	-	-	-	699	227	472	3	
Santiago del Estero	3021	614	2407	47	-	-	-	-	-	-	-	-	819	89	730	25	
Sur	3725	664	3061	248	-	-	-	-	-	-	-	-	-	-	-	-	
Tecnológica Nacional	2652	881	1771	450	-	-	-	-	-	-	-	-	-	-	-	-	
Tres de Febrero	3425	1589	1836	72	249	154	95	11	-	-	-	-	-	-	-	-	
Tucumán	6051	871	5180	168	-	-	-	-	-	-	-	-	1630	532	1098	30	
Villa María	1354	311	1043	43	-	-	-	-	-	-	-	-	613	212	401	24	
Total Institutos Universitarios	4.174	1.057	3.117	749	1.909	747	1.162	310	1.570	280	1.290	144	94	0	94	17	
Aeronáutico	2.573	435	2.138	521	-	-	-	-	1.570	280	1.290	144	-	-	-	-	
Enseñanza Superior del Ejército	1.212	432	780	140	-	-	-	-	-	-	-	-	-	-	-	-	
Gendarmería	84	27	57	14	826	291	535	137	-	-	-	-	-	-	-	-	
IUNA	-	-	-	-	-	-	-	-	-	-	-	-	-	-	-	-	
Naval	218	149	69	24	-	-	-	-	-	-	-	-	-	-	-	-	
Policía Federal Argentina	20	0	20	8	1.083	456	627	173	-	-	-	-	94	0	94	17	
Seguridad Marítima	67	14	53	42	-	-	-	-	-	-	-	-	-	-	-	-	
Total Universidad Provincial	2.082	605	1.477	93	1.921	639	1.282	67	-	-	-	-	202	46	156	4	
Autónoma de Entre Ríos	2.082	605	1.477	93	1.921	639	1.282	67	-	-	-	-	202	46	156	4	

Fuente: Departamento de Información Universitaria - SPU



ANUARIO 2012
Estadísticas Universitarias

Sección 2.2

Instituciones de Gestión Privada

Cuadro 2.2.1 - Estudiantes de títulos de pregrado y grado y tasa promedio de crecimiento anual según institución. Instituciones universitarias de gestión privada. Período 2002 - 2012

Institución	Año											Tasa promedio crecimiento anual 2002-2012
	2002	2003	2004	2005	2006	2007	2008	2009	2010	2011	2012	
Total de las Instituciones	204.612	215.411	237.089	257.711	279.972	298.770	317.040	337.601	352.501	366.570	382.618	6,5
Total Universidades Privadas	199.849	210.257	230.549	249.598	275.517	293.043	308.858	328.645	343.177	356.372	371.653	6,4
Abierta Interamericana	14.509	15.330	16.128	16.418	16.696	17.322	18.822	18.961	19.523	19.268	19.951	3,2
Aconcagua ⁽¹⁾	3.220	3.728	4.726	5.513	6.271	6.854	6.896	7.868	7.820	7.510	7.207	8,4
Adventista del Plata	1.799	1.789	2.238	2.667	2.854	3.051	3.115	3.026	3.871	3.689	3.562	7,1
Argentina de la Empresa ⁽²⁾	12.427	12.357	15.581	17.395	19.254	19.254	21.681	24.113	24.115	24.954	25.824	7,6
Argentina John F. Kennedy	18.624	17.833	17.417	16.940	16.678	15.992	15.359	14.347	12.102	10.708	9.497	-6,5
Atlántida Argentina	848	981	936	1.300	1.385	1.407	1.558	1.508	1.436	1.304	1.146	3,1
Austral	2.222	2.164	2.176	2.253	2.367	2.591	2.763	2.833	2.889	2.849	3.020	3,1
Belgrano	9.823	10.400	10.944	11.015	11.316	11.660	12.176	12.503	13.384	12.538	12.843	2,7
Blás Pascal	4.186	4.803	5.517	6.279	7.188	8.314	9.459	10.293	10.043	9.945	9.609	8,7
CAECE	2.235	2.333	2.522	2.705	2.831	2.831	3.459	4.380	5.171	5.010	5.439	9,3
Católica Argentina	15.092	15.065	16.800	16.901	19.159	18.593	19.068	17.772	17.404	16.543	15.932	0,5
Católica de Córdoba	5.666	6.208	6.591	6.773	7.636	7.987	8.318	8.394	8.469	8.417	8.348	4,0
Católica de Cuyo	3.209	3.239	3.710	5.359	6.219	4.902	6.564	7.788	7.161	7.663	8.468	10,2
Católica de La Plata	3.444	3.837	3.741	4.321	5.362	5.891	6.313	6.469	6.786	8.772	8.513	9,5
Católica de Salta	14.460	16.028	19.563	19.466	22.928	24.912	26.069	26.050	26.324	26.727	25.599	5,9
Católica de Santa Fe	4.551	5.104	5.680	6.324	6.443	6.619	6.675	6.529	6.537	6.496	6.195	3,1
Católica de Santiago del Estero	5.111	5.855	6.528	6.687	6.569	7.180	7.165	7.483	7.484	7.222	7.067	3,3
CEMA	191	198	230	221	187	378	423	449	583	450	548	11,1
Centro Educativo Latinoamericano	2.027	1.873	2.053	2.279	2.401	2.788	2.789	2.864	3.006	3.221	3.782	6,4
Champagnat	2.732	2.666	2.999	2.948	3.610	2.783	1.862	3.307	3.240	3.111	2.932	0,7
Ciencias Empresariales y Sociales	5.935	5.876	6.014	7.004	8.267	11.100	11.005	13.612	17.370	14.499	14.326	9,2
Cine	492	586	829	1.021	1.319	1.394	1.383	1.417	1.397	1.423	1.391	11,0
Concepción del Uruguay	1.944	2.079	2.580	2.794	2.587	2.765	3.117	3.037	3.025	3.370	3.570	6,3
Congreso	1.141	1.632	2.209	2.208	2.030	2.374	2.323	2.168	2.020	2.310	2.141	6,5
Cuenca del Plata	1.837	1.503	1.629	2.021	2.168	2.600	3.415	4.035	5.332	6.052	6.947	14,2
Empresarial Siglo 21	2.633	3.879	5.457	6.707	10.710	18.589	24.951	34.221	44.052	32,5
Este	-	-	-	-	-	-	-	-	231	482	540	52,9
FASTA	2.962	2.968	3.196	3.447	3.523	3.710	4.039	4.169	5.288	6.558	7.594	9,9
Favaloro	363	400	453	478	771	952	1.143	1.192	1.312	1.440	1.496	15,2
Flores	2.145	2.521	2.947	3.259	3.329	3.404	3.556	3.589	3.502	3.548	4.139	6,8
Gastón Dachary	621	702	991	934	1.174	1.038	1.068	978	1.091	1.436	1.523	9,4
ISALUD	...	216	422	434	733	871	1.031	1.869	2.817	3.416	3.696	32,8
Juan Agustín Maza	2.190	2.440	2.451	2.491	3.226	3.634	3.143	3.646	3.518	3.148	2.973	3,5
Madres de Plaza de Mayo	-	-	-	-	-	-	-	-	-	-	208	-
Maimónides	2.988	3.824	2.828	3.505	9.008	10.468	8.836	7.659	8.083	9.252	10.616	13,5
Marina Mercante	1.575	1.793	2.164	2.124	2.775	3.438	3.812	4.076	4.261	4.402	4.296	10,6
Mendoza	5.384	6.028	6.249	8.088	8.408	8.843	8.814	9.704	9.772	9.175	8.664	4,9
Morón ⁽³⁾	12.806	14.325	15.118	15.530	15.715	16.828	17.260	17.473	17.727	17.318	17.003	2,9
Museo Social Argentino	2.558	3.167	3.591	3.858	3.765	3.839	3.705	3.527	3.290	3.254	2.976	1,5
Norte Santo Tomás de Aquino	4.319	5.844	6.282	6.893	7.279	7.469	7.986	7.773	7.419	7.249	6.981	4,9
Palermo	6.491	6.880	7.807	9.318	10.007	11.650	11.999	12.714	13.317	14.227	13.799	7,8
Salvador	13.202	13.843	14.847	14.694	14.694	16.961	18.166	18.658	18.156	21.131	24.529	6,4
San Andrés	700	678	707	673	732	823	821	895	953	1.051	1.058	4,2
San Pablo - T	-	-	-	-	-	606	-
Torcuato Di Tella	1.187	1.161	1.155	1.181	1.196	866	992	928	997	1.013	1.047	-1,2
Total Institutos Universitarios	4.763	5.154	6.540	8.113	4.455	5.727	8.182	8.956	9.324	10.198	10.965	8,7
CEMIC	95	134	175	199	180	219	231	258	279	331	412	15,8
Cs de la Salud de la Fundación Barceló	2.937	3.471	4.349	5.585	1.922	3.064	3.116	3.028	3.181	3.421	3.705	2,4
Escuela Argentina de Negocios ⁽⁴⁾	-	-	-	60	60	60	1.908	2.410	1.993	1.601	1.485	58,2
Escuela de Medicina del Hospital Italiano	120	166	287	319	274	331	350	373	170	386	407	13,0
Escuela Universitaria de Teología	154	...	78	137	97	88	74	111	107	112	87	-5,6
ESEADE	-	-	-	-	-	-	55	77	92	92	116	20,5
Gran Rosario	-	-	-	-	-	-	389	492	1.126	1.699	2.184	53,9
ISEDET	-	41	73	123	149	93	72	72	64	69	75	6,9
Italiano de Rosario	184	208	232	282	329	366	503	592	657	17,2
ITBA	1.457	1.342	1.394	1.482	1.541	1.590	1.658	1.769	1.809	1.895	1.837	2,3

Notas:
 (1) Modificó datos 2007.
 (2) 2007 repite datos 2006.
 (3) 2000 actualizó datos de la serie.
 (4) 2006 y 2007 repitió datos 2005.

Fuente: Departamento de Información Universitaria - SPU

Gráfico 2.2.1 - Evolución de la cantidad de Estudiantes de títulos de pregrado y grado. Instituciones de gestión privada. Período 2002 - 2012

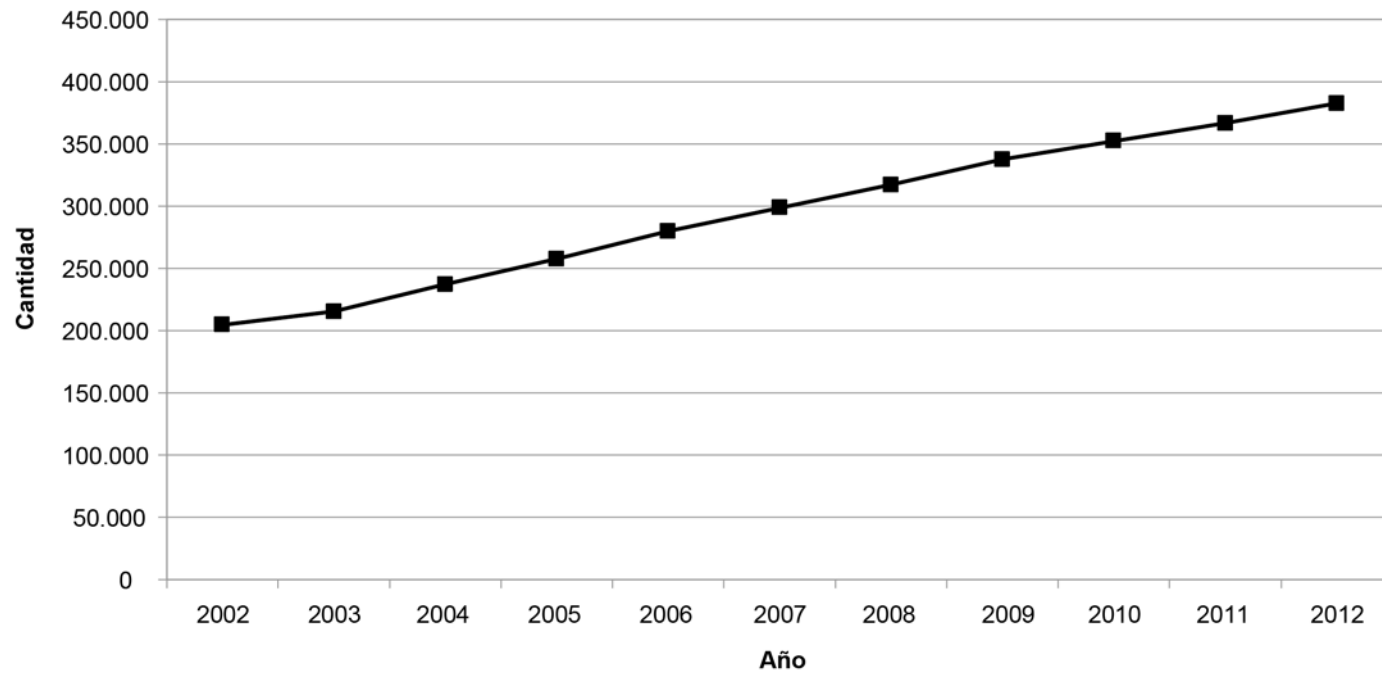

Fuente: Departamento de Información Universitaria - SPU

Cuadro 2.2.2 - Nuevos Inscriptos de títulos de pregrado y grado y tasa promedio de crecimiento anual según institución. Instituciones universitarias de gestión privada. Período 2002 - 2012

Institución	Año											Tasa promedio crecimiento anual 2002-2012
	2002	2003	2004	2005	2006	2007	2008	2009	2010	2011	2012	
Total de las Instituciones	53.652	63.666	73.484	77.782	86.146	90.082	93.799	97.466	100.687	105.022	108.782	7,3
Total Universidades Privadas	52.401	62.400	71.568	75.338	84.990	88.910	90.742	94.768	97.930	101.993	105.635	7,3
Abierta Interamericana	4.000	4.704	5.088	5.398	4.825	4.720	4.587	5.055	5.430	5.390	5.196	2,7
Aconcagua ⁽¹⁾	692	1.065	1.566	1.768	1.897	1.932	1.832	1.875	1.775	1.623	1.623	8,9
Adventista del Plata	473	570	662	806	712	794	706	663	685	642	542	1,4
Argentina de la Empresa ⁽²⁾	3.099	3.918	3.875	3.694	4.151	4.151	4.751	6.571	5.937	6.297	6.285	7,3
Argentina John F. Kennedy	2.946	3.061	3.185	3.402	3.615	3.174	2.954	2.271	1.536	1.265	1.102	-9,4
Atlántida Argentina	312	358	279	513	425	393	436	325	324	238	219	-3,5
Austral	489	479	489	528	589	728	738	716	652	726	735	4,2
Belgrano	2.385	2.455	3.590	3.746	3.855	3.914	2.660	2.755	3.288	2.206	2.743	1,4
Blás Pascal	1.559	2.014	2.407	2.853	3.320	3.739	4.259	4.523	3.880	3.783	3.848	9,5
CAECE	633	834	962	984	1.043	1.054	1.058	1.811	1.514	1.068	1.050	5,2
Católica Argentina	4.761	4.030	5.295	5.515	6.107	5.896	5.609	4.108	4.142	3.771	3.902	-2,0
Católica de Córdoba	1.360	1.770	1.721	1.809	2.317	2.143	2.146	1.867	1.795	1.798	1.796	2,8
Católica de Cuyo	772	830	1.086	1.492	1.496	964	1.330	1.535	1.451	1.576	1.644	7,9
Católica de La Plata	982	989	1.198	1.412	1.859	1.966	2.086	1.973	1.478	2.034	1.842	6,5
Católica de Salta	5.538	6.125	7.390	4.863	6.944	7.334	7.017	6.282	5.985	5.761	6.120	1,0
Católica de Santa Fe	1.081	1.326	1.506	1.507	1.406	1.300	1.190	1.048	1.052	1.069	950	-1,3
Católica de Santiago del Estero	1.418	1.779	1.921	1.791	1.463	1.747	1.782	1.863	1.693	1.494	1.523	0,7
CEMA	90	75	85	108	104	211	174	169	198	199	152	5,4
Centro Educativo Latinoamericano	431	578	620	627	646	822	1.045	861	1.144	917	863	7,2
Champagnat	867	797	1.073	1.028	1.130	935	871	770	570	555	413	-7,1
Ciencias Empresariales y Sociales	1.727	1.804	1.860	2.503	3.315	3.740	3.768	3.992	5.946	4.454	3.746	8,1
Cine	134	220	401	431	427	519	459	419	390	430	414	11,9
Concepción del Uruguay	648	560	1.033	922	755	973	882	940	860	846	763	1,6
Congreso	502	673	1.036	824	868	911	664	618	649	821	857	5,5
Cuenca del Plata	276	376	441	596	593	886	1.290	1.419	1.940	1.982	2.038	22,1
Empresarial Siglo 21	848	1.336	2.750	3.260	6.681	11.501	14.718	19.210	23.639	39,5
Este	-	-	-	-	-	-	-	-	231	254	275	9,1
FASTA	703	754	807	900	812	968	1.141	1.087	1.504	2.485	2.853	15,0
Favaloro	79	99	118	137	388	438	444	358	414	422	479	19,7
Flores	665	910	1.014	1.046	964	974	901	973	901	954	1.077	4,9
Gastón Dachary	297	235	330	238	445	362	404	289	419	630	555	6,5
ISALUD	...	216	260	272	305	391	404	1.201	1.494	1.266	1.409	23,2
Juan Agustín Maza	618	837	806	682	1.173	1.360	685	1.255	477	614	629	0,2
Madres de Plaza de Mayo	-	-	-	-	-	-	-	-	-	-	171	-
Maimónides	1.304	1.646	969	1.551	3.989	3.445	3.009	2.847	3.041	3.832	3.697	11,0
Marina Mercante	518	769	1.067	862	1.132	1.519	1.655	1.375	1.293	1.224	1.160	8,4
Mendoza	1.112	1.316	1.310	2.215	1.941	1.992	1.903	2.037	1.915	1.412	1.216	0,9
Morón ⁽³⁾	2.363	3.777	4.469	4.598	4.511	5.317	5.355	5.009	5.150	4.781	4.772	7,3
Museo Social Argentino	778	1.349	1.371	1.411	1.266	1.330	1.012	819	710	811	690	-1,2
Norte Santo Tomás de Aquino	1.003	1.753	1.825	1.967	1.960	1.830	1.981	1.657	1.377	1.417	1.432	3,6
Palermo	1.783	2.513	3.250	4.034	4.463	4.906	4.892	4.273	4.604	4.581	4.401	9,5
Salvador	2.656	4.342	4.676	4.429	4.429	5.314	5.448	5.118	4.833	6.561	6.090	8,7
San Andrés	190	201	222	197	242	266	258	274	309	317	266	3,4
San Pablo - T	-	-	-	-	-	171	...
Torcuato Di Tella	309	293	305	343	358	292	275	266	226	277	287	-0,7
Total Institutos Universitarios	1.251	1.266	1.916	2.444	1.156	1.172	3.057	2.698	2.757	3.029	3.147	9,7
CEMIC	33	51	42	67	32	70	40	84	64	106	117	13,5
Cs de la Salud de la Fundación Barceló	784	811	1.299	1.737	510	462	739	744	803	860	999	2,5
Escuela Argentina de Negocios ⁽⁴⁾	-	-	-	60	60	60	1.196	869	587	578	503	35,5
Escuela de Medicina del Hospital Italiano	93	68	92	94	86	118	116	104	108	94	122	2,8
Escuela Universitaria de Teología	31	...	21	66	24	34	19	39	30	29	18	-5,3
ESEADE	-	-	-	-	-	-	55	67	32	27	40	-7,7
Gran Rosario	-	-	-	-	-	-	389	256	584	754	783	19,1
ISEDET	-	41	51	51	20	16	10	17	11	10	13	-12,0
Italiano de Rosario	95	47	76	61	122	101	170	207	190	9,1
ITBA	310	295	316	322	348	351	371	417	368	364	362	1,6

Notas:

- (1) Modificó datos 2007.
- (2) 2007 repite datos 2006.
- (3) 2000 actualizó datos de la serie
- (4) 2006 y 2007 repite datos 2005.

Fuente: Departamento de Información Universitaria - SPU

Gráfico 2.2.2 - Evolución de la cantidad de Nuevos Inscriptos de títulos de pregrado y grado. Instituciones de gestión privada. Período 2002 - 2012

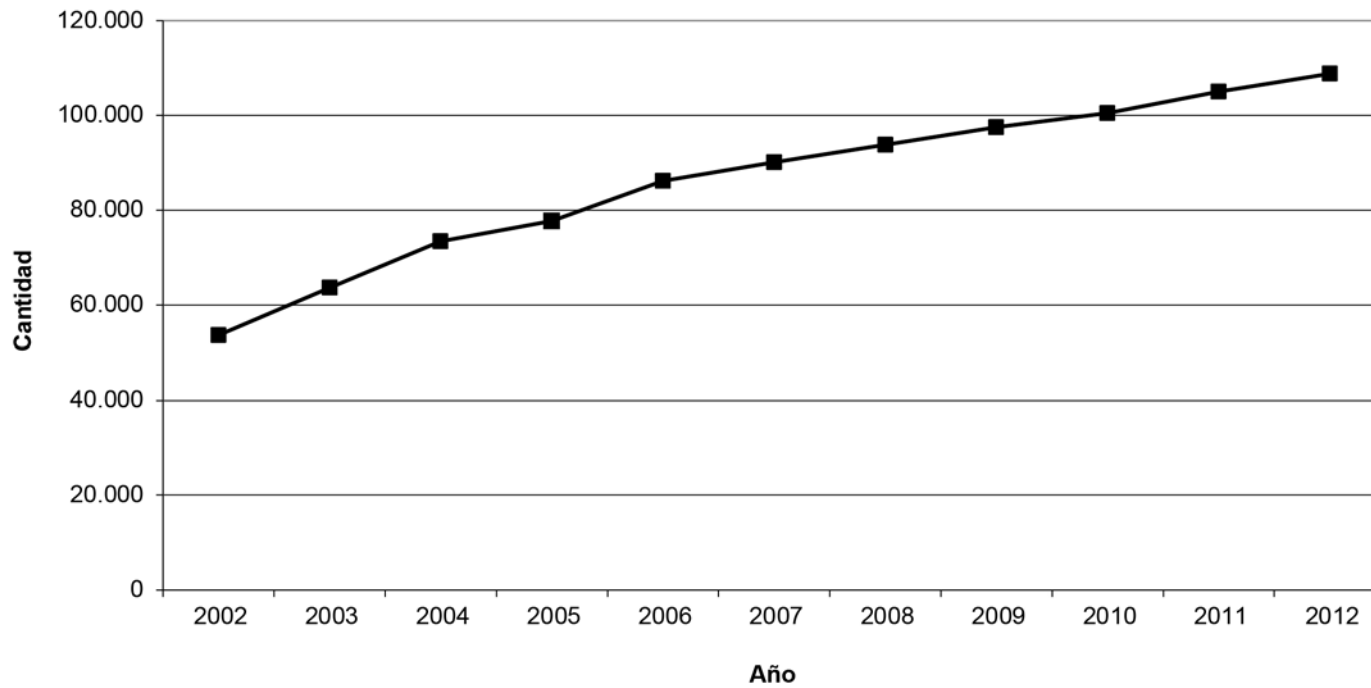

Fuente: Departamento de Información Universitaria - SPU

Cuadro 2.2.3 - Egresados de títulos de pregrado y grado y tasa promedio de crecimiento anual según institución. Instituciones universitarias de gestión privada. Período 2002 - 2012

Institución	Año											Tasa promedio crecimiento anual 2002-2012
	2002	2003	2004	2005	2006	2007	2008	2009	2010	2011	2012	
Total de las Instituciones	18.409	18.671	20.391	22.664	22.149	24.140	29.328	28.677	28.574	35.918	36.877	7,2
Total Universidades Privadas	17.980	18.208	19.797	22.185	21.719	23.706	28.440	27.720	27.874	35.091	35.950	7,2
Abierta Interamericana	1.036	1.172	1.166	1.920	2.102	2.273	2.290	1.815	2.445	2.700	2.710	10,1
Aconcagua ⁽¹⁾	247	286	153	227	311	318	316	484	506	637	655	10,2
Adventista del Plata	222	189	223	201	243	272	277	298	288	319	393	5,9
Argentina de la Empresa ⁽²⁾	1.479	1.317	1.589	1.463	1.487	1.487	...	1.540	1.342	2.666	2.991	7,3
Argentina John F. Kennedy	810	776	806	713	493	650	605	682	667	483	751	-0,8
Atlántida Argentina	81	96	73	114	125	93	139	89	112	112	129	4,8
Austral	236	223	278	297	308	280	353	332	295	281	209	-1,2
Belgrano	1.103	1.002	921	921	693	716	727	752	734	757	754	-3,7
Blás Pascal	390	735	845	906	805	874	940	980	1.081	1.192	1.310	12,9
CAECE	198	294	211	515	377	551	528	520	514	594	642	12,5
Católica Argentina	1.592	1.750	1.891	2.055	2.041	1.864	4.306	2.146	1.879	2.238	2.338	3,9
Católica de Córdoba	764	720	895	995	924	932	960	885	1.030	1.040	1.003	2,8
Católica de Cuyo	334	317	294	372	459	402	515	466	520	671	812	9,3
Católica de La Plata	306	324	334	311	341	516	893	775	769	546	563	6,3
Católica de Salta	614	580	808	818	1.053	792	879	1.168	1.268	1.453	1.357	8,3
Católica de Santa Fe	333	345	343	375	314	360	355	453	468	503	535	4,9
Católica de Santiago del Estero	239	253	241	336	348	285	293	408	420	444	396	5,2
CEMA	27	39	74	200	44	165	178	72	93	134	136	17,5
Centro Educativo Latinoamericano	95	104	179	172	256	302	212	424	776	410	411	15,8
Champagnat	249	228	283	304	277	305	259	195	212	343	223	-1,1
Ciencias Empresariales y Sociales	406	297	311	736	359	661	637	2.205	1.608	1.431	1.785	16,0
Cine	30	34	38	36	41	40	73	75	72	95	92	11,9
Concepción del Uruguay	223	265	182	111	261	200	180	237	214	222	264	1,7
Congreso	157	106	118	146	108	135	118	126	177	137	142	-1,0
Cuenca del Plata	107	164	203	188	166	199	176	244	267	367	474	16,0
Empresarial Siglo 21	183	263	243	340	329	455	642	1.197	2.002	34,9
Este	-	-	-	-	-	-	-	-	-	-	11	-
FASTA	242	137	155	173	177	252	395	267	263	540	408	5,4
Favaloro	24	50	48	53	49	138	187	203	214	289	271	27,4
Flores	225	239	274	274	260	271	295	285	261	281	326	3,8
Gastón Dachary	6	32	53	23	22	22	39	66	45	62	77	29,1
ISALUD	-	42	53	48	39	38	30	58	137	544	577	33,8
Juan Agustín Maza	224	293	319	211	245	267	279	224	212	277	274	2,0
Madres de Plaza de mayo	-	-	-	-	-	-	-	-	-	-	-	-
Maimónides	112	172	149	322	379	329	3.573	972	1.058	4.682	3.208	39,9
Marina Mercante	388	332	341	300	402	326	118	162	228	281	246	-4,5
Mendoza	353	349	486	487	520	512	361	519	613	605	532	4,2
Morón ⁽³⁾	972	1.161	1.081	1.252	1.143	1.573	1.769	1.932	2.028	2.117	1.916	7,0
Museo Social Argentino	454	516	628	624	583	612	709	584	488	484	375	-1,9
Norte Santo Tomás de Aquino	560	625	528	636	639	540	600	551	533	546	587	0,5
Palermo	545	513	1.039	1.054	1.061	1.027	796	862	876	1.210	1.401	9,9
Salvador	2.361	1.811	1.687	1.687	1.687	2.449	2.517	2.899	2.297	1.964	2.362	0,0
San Andrés	83	150	127	153	142	145	136	112	125	124	155	6,4
San Pablo - T	-	-	-	-	-	18
Torcuato Di Tella	153	170	187	193	192	193	98	198	97	113	129	-1,7
Total Institutos Universitarios	429	463	594	479	430	434	888	957	700	827	927	8,0
CEMIC	-	-	20	30	30	23	47	29	37	54	53	13,0
Cs de la Salud de la Fundación Barceló	244	255	369	278	214	191	167	197	271	294	281	1,4
Escuela Argentina de Negocios ⁽⁴⁾	-	-	-	-	-	-	407	431	39	39	104	-28,9
Escuela de Medicina del Hospital Italiano	-	-	9	35	32	25	26	45	46	90	69	29,0
Escuela Universitaria de Teología	...	1	8	3	3	1	5	2	3	4	2	8,0
ESEADE	-	-	-	-	-	-	-	-	-	3	5	-
Gran Rosario	-	-	-	-	-	-	-	-	-	0	13	-
ISEDET	-	...	-	-	-	6	11	17	33	39	38	44,7
Italiano de Rosario	-	...	-	...	20	23	38	54	45	62	56	18,7
ITBA	185	207	188	133	131	165	187	182	226	242	306	5,2

Notas:

- (1) Modificó datos 2007.
- (2) 2007 repite datos 2006.
- (3) 2000 actualizó datos de la serie.
- (4) 2006 y 2007 repite datos 2005.

Fuente: Departamento de Información Universitaria - SPU

Gráfico 2.2.3 - Evolución de la cantidad de Egresados de títulos de pregrado y grado. Instituciones de gestión privada. Período 2002 - 2012

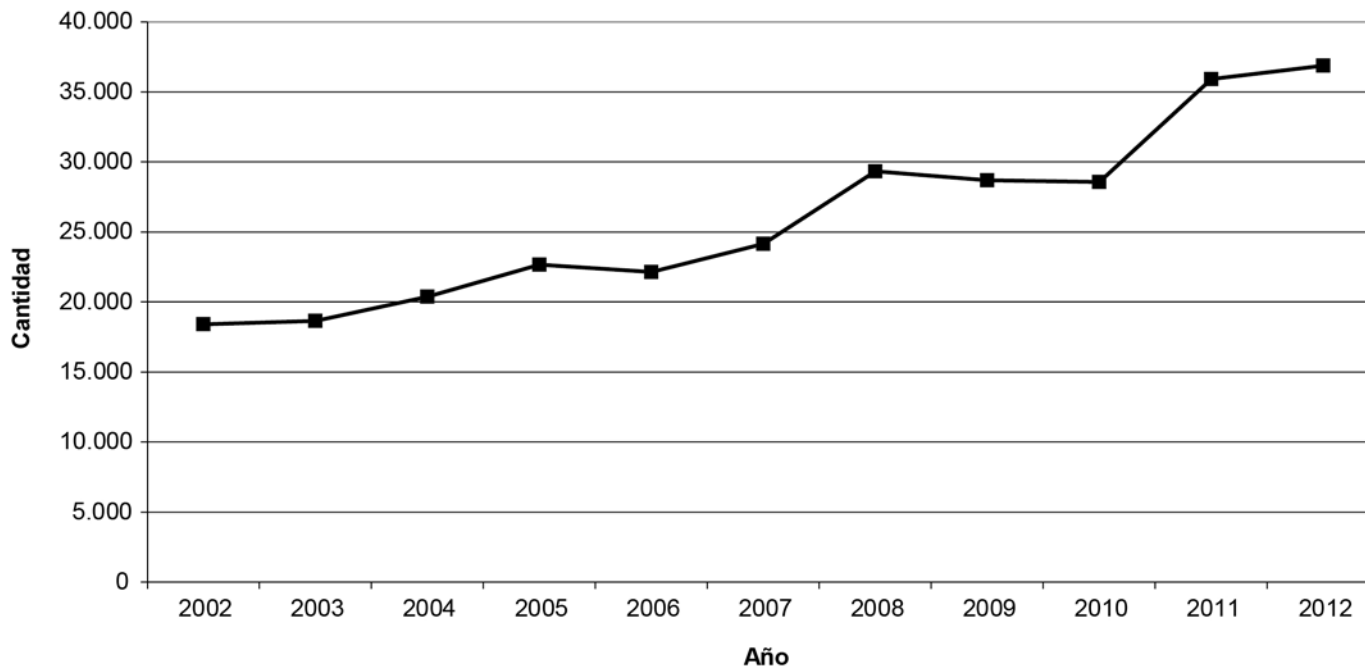

Fuente: Departamento de Información Universitaria - SPU

Cuadro 2.2.4.a · Estudiantes, nuevos inscriptos, reinscriptos y egresados de títulos de pregrado y grado por género según institución. Instituciones universitarias de gestión privada. Año 2012

Institución	Estudiantes			Nuevos Inscriptos			Reinscriptos			Egresados		
	Total	Mujeres	Varones	Total	Mujeres	Varones	Total	Mujeres	Varones	Total	Mujeres	Varones
Total de las Instituciones	382.618	215.189	167.429	108.782	59.819	48.963	273.836	155.370	118.466	36.877	23.337	13.540
Total Universidades Privadas	371.653	209.349	162.304	105.635	58.097	47.538	266.018	151.252	114.766	35.950	22.903	13.047
Abierta Interamericana	19.951	10.916	9.035	5.196	2.977	2.219	14.755	7.939	6.816	2.710	1.556	1.154
Aconcagua	7.207	4.507	2.700	1.623	936	687	5.584	3.571	2.013	655	442	213
Adventista del Plata	3.562	1.994	1.568	542	306	236	3.020	1.688	1.332	393	237	156
Argentina de la Empresa	25.824	12.445	13.379	6.285	3.094	3.191	19.539	9.351	10.188	2.991	1.767	1.224
Argentina John F. Kennedy	9.497	5.430	4.067	1.102	663	439	8.395	4.767	3.628	751	478	273
Atlántida Argentina	1.146	675	471	219	134	85	927	541	386	129	80	49
Austral	3.020	1.759	1.261	735	449	286	2.285	1.310	975	209	93	116
Belgrano	12.843	6.208	6.635	2.743	1.220	1.523	10.100	4.988	5.112	754	422	332
Blás Pascal	9.609	5.365	4.244	3.848	2.131	1.717	5.761	3.234	2.527	1.310	795	515
CAECE	5.439	2.837	2.602	1.050	594	456	4.389	2.243	2.146	642	348	294
Católica Argentina	15.932	8.285	7.647	3.902	2.090	1.812	12.030	6.195	5.835	2.338	1.359	979
Católica de Córdoba	8.348	4.817	3.531	1.796	1.068	728	6.552	3.749	2.803	1.003	599	404
Católica de Cuyo	8.468	5.121	3.347	1.644	956	688	6.824	4.165	2.659	812	580	232
Católica de La Plata	8.513	4.888	3.625	1.842	1.034	808	6.671	3.854	2.817	563	296	267
Católica de Salta	25.599	14.996	10.603	6.120	3.479	2.641	19.479	11.517	7.962	1.357	865	492
Católica de Santa Fe	6.195	3.671	2.524	950	541	409	5.245	3.130	2.115	535	347	188
Católica de Santiago del Estero	7.067	4.272	2.795	1.523	879	644	5.544	3.393	2.151	396	248	148
CEMA	548	184	364	152	61	91	396	123	273	136	65	71
Centro Educativo Latinoamericano	3.782	2.206	1.576	863	477	386	2.919	1.729	1.190	411	297	114
Champagnat	2.932	1.653	1.279	413	215	198	2.519	1.438	1.081	223	126	97
Ciencias Empresariales y Sociales	14.326	8.028	6.298	3.746	2.039	1.707	10.580	5.989	4.591	1.785	1.184	601
Cine	1.391	654	737	414	203	211	977	451	526	92	43	49
Concepción del Uruguay	3.570	2.371	1.199	763	504	259	2.807	1.867	940	264	173	91
Congreso	2.141	1.141	1.000	857	449	408	1.284	692	592	142	80	62
Cuenca del Plata	6.947	4.615	2.332	2.038	1.410	628	4.909	3.205	1.704	474	339	135
Empresarial Siglo 21	44.052	21.747	22.305	23.639	11.217	12.422	20.413	10.530	9.883	2.002	1.067	935
Este	540	336	204	275	155	120	265	181	84	11	9	2
FASTA	7.594	3.830	3.764	2.853	1.275	1.578	4.741	2.555	2.186	408	243	165
Favaloro	1.496	1.032	464	479	340	139	1.017	692	325	271	215	56
Flores	4.139	2.300	1.839	1.077	608	469	3.062	1.692	1.370	326	172	154
Gastón Dachary	1.523	664	859	555	240	315	968	424	544	77	55	22
ISALUD	3.696	2.907	789	1.409	1.093	316	2.287	1.814	473	577	460	117
Juan Agustín Maza	2.973	1.857	1.116	629	382	247	2.344	1.475	869	274	206	68
Madres de Plaza de Mayo	208	119	89	171	101	70	37	18	19	0	0	0
Maimónides	10.616	7.295	3.321	3.697	2.515	1.182	6.919	4.780	2.139	3.208	2.496	712
Marina Mercante	4.296	2.034	2.262	1.160	573	587	3.136	1.461	1.675	246	142	104
Mendoza	8.664	4.862	3.802	1.216	673	543	7.448	4.189	3.259	532	309	223
Morón	17.003	9.465	7.538	4.772	2.616	2.156	12.231	6.849	5.382	1.916	1.124	792
Museo Social Argentino	2.976	2.118	858	690	491	199	2.286	1.627	659	375	289	86
Norte Santo Tomás de Aquino	6.981	4.045	2.936	1.432	824	608	5.549	3.221	2.328	587	377	210
Palermo	13.799	8.074	5.725	4.401	2.669	1.732	9.398	5.405	3.993	1.401	943	458
Salvador	24.529	16.376	8.153	6.090	4.106	1.984	18.439	12.270	6.169	2.362	1.841	521
San Andrés	1.058	517	541	266	128	138	792	389	403	155	73	82
San Pablo - T	606	207	399	171	51	120	435	156	279	18	6	12
Torcuato Di Tella	1.047	526	521	287	131	156	760	395	365	129	57	72
Total Institutos Universitarios	10.965	5.840	5.125	3.147	1.722	1.425	7.818	4.118	3.700	927	434	493
CEMIC	412	295	117	117	88	29	295	207	88	53	45	8
Cs de la Salud de la Fundación Barceló	3.705	2.345	1.360	999	611	388	2.706	1.734	972	281	160	121
Escuela Argentina de Negocios	1.485	691	794	503	232	271	982	459	523	104	51	53
Escuela de Medicina del Hospital Italiano	407	253	154	122	87	35	285	166	119	69	45	24
Escuela Universitaria de Teología	87	52	35	18	9	9	69	43	26	2	1	1
ESEADE	116	81	35	40	26	14	76	55	21	5	4	1
Gran Rosario	2.184	1.252	932	783	433	350	1.401	819	582	13	13	0
ISEDET	75	30	45	13	4	9	62	26	36	38	19	19
Italiano de Rosario	657	473	184	190	146	44	467	327	140	56	36	20
ITBA	1.837	368	1.469	362	86	276	1.475	282	1.193	306	60	246

Fuente: Departamento de Información Universitaria - SPU

Cuadro 2.2.4.b · Estudiantes, nuevos inscriptos, reinscriptos y egresados de títulos de pregrado y grado por género según institución, en porcentaje. Instituciones universitarias de gestión privada. Año 2012

Institución	Estudiantes %			Nuevos Inscriptos %			Reinscriptos %			Egresados %		
	Total	Mujeres	Varones	Total	Mujeres	Varones	Total	Mujeres	Varones	Total	Mujeres	Varones
Total de las Instituciones	382.618	56,2	43,8	108.782	55,0	45,0	273.836	56,7	43,3	36.877	63,3	36,7
Total Universidades Privadas	371.653	56,3	43,7	105.635	55,0	45,0	266.018	56,9	43,1	35.950	63,7	36,3
Abierta Interamericana	19.951	54,7	45,3	5.196	57,3	42,7	14.755	53,8	46,2	2.710	57,4	42,6
Aconcagua	7.207	62,5	37,5	1.623	57,7	42,3	5.584	64,0	36,0	655	67,5	32,5
Adventista del Plata	3.562	56,0	44,0	542	56,5	43,5	3.020	55,9	44,1	393	60,3	39,7
Argentina de la Empresa	25.824	48,2	51,8	6.285	49,2	50,8	19.539	47,9	52,1	2.991	59,1	40,9
Argentina John F. Kennedy	9.497	57,2	42,8	1.102	60,2	39,8	8.395	56,8	43,2	751	63,6	36,4
Atlántida Argentina	1.146	58,9	41,1	219	61,2	38,8	927	58,4	41,6	129	62,0	38,0
Austral	3.020	58,2	41,8	735	61,1	38,9	2.285	57,3	42,7	209	44,5	55,5
Belgrano	12.843	48,3	51,7	2.743	44,5	55,5	10.100	49,4	50,6	754	56,0	44,0
Blás Pascal	9.609	55,8	44,2	3.848	55,4	44,6	5.761	56,1	43,9	1.310	60,7	39,3
CAECE	5.439	52,2	47,8	1.050	56,6	43,4	4.389	51,1	48,9	642	54,2	45,8
Católica Argentina	15.932	52,0	48,0	3.902	53,6	46,4	12.030	51,5	48,5	2.338	58,1	41,9
Católica de Córdoba	8.348	57,7	42,3	1.796	59,5	40,5	6.552	57,2	42,8	1.003	59,7	40,3
Católica de Cuyo	8.468	60,5	39,5	1.644	58,2	41,8	6.824	61,0	39,0	812	71,4	28,6
Católica de La Plata	8.513	57,4	42,6	1.842	56,1	43,9	6.671	57,8	42,2	563	52,6	47,4
Católica de Salta	25.599	58,6	41,4	6.120	56,8	43,2	19.479	59,1	40,9	1.357	63,7	36,3
Católica de Santa Fe	6.195	59,3	40,7	950	56,9	43,1	5.245	59,7	40,3	535	64,9	35,1
Católica de Santiago del Estero	7.067	60,4	39,6	1.523	57,7	42,3	5.544	61,2	38,8	396	62,6	37,4
CEMA	548	33,6	66,4	152	40,1	59,9	396	31,1	68,9	136	47,8	52,2
Centro Educativo Latinoamericano	3.782	58,3	41,7	863	55,3	44,7	2.919	59,2	40,8	411	72,3	27,7
Champagnat	2.932	56,4	43,6	413	52,1	47,9	2.519	57,1	42,9	223	56,5	43,5
Ciencias Empresariales y Sociales	14.326	56,0	44,0	3.746	54,4	45,6	10.580	56,6	43,4	1.785	66,3	33,7
Cine	1.391	47,0	53,0	414	49,0	51,0	977	46,2	53,8	92	46,7	53,3
Concepción del Uruguay	3.570	66,4	33,6	763	66,1	33,9	2.807	66,5	33,5	264	65,5	34,5
Congreso	2.141	53,3	46,7	857	52,4	47,6	1.284	53,9	46,1	142	56,3	43,7
Cuenca del Plata	6.947	66,4	33,6	2.038	69,2	30,8	4.909	65,3	34,7	474	71,5	28,5
Empresarial Siglo 21	44.052	49,4	50,6	23.639	47,5	52,5	20.413	51,6	48,4	2.002	53,3	46,7
Este	540	62,2	37,8	275	56,4	43,6	265	68,3	31,7	11	81,8	18,2
FASTA	7.594	50,4	49,6	2.853	44,7	55,3	4.741	53,9	46,1	408	59,6	40,4
Favaloro	1.496	69,0	31,0	479	71,0	29,0	1.017	68,0	32,0	271	79,3	20,7
Flores	4.139	55,6	44,4	1.077	56,5	43,5	3.062	55,3	44,7	326	52,8	47,2
Gastón Dachary	1.523	43,6	56,4	555	43,2	56,8	968	43,8	56,2	77	71,4	28,6
ISALUD	3.696	78,7	21,3	1.409	77,6	22,4	2.287	79,3	20,7	577	79,7	20,3
Juan Agustín Maza	2.973	62,5	37,5	629	60,7	39,3	2.344	62,9	37,1	274	75,2	24,8
Madres de Plaza de Mayo	208	57,2	42,8	171	59,1	40,9	37	48,6	51,4	0	0,0	0,0
Maimónides	10.616	68,7	31,3	3.697	68,0	32,0	6.919	69,1	30,9	3.208	77,8	22,2
Marina Mercante	4.296	47,3	52,7	1.160	49,4	50,6	3.136	46,6	53,4	246	57,7	42,3
Mendoza	8.664	56,1	43,9	1.216	55,3	44,7	7.448	56,2	43,8	532	58,1	41,9
Morón	17.003	55,7	44,3	4.772	54,8	45,2	12.231	56,0	44,0	1.916	58,7	41,3
Museo Social Argentino	2.976	71,2	28,8	690	71,2	28,8	2.286	71,2	28,8	375	77,1	22,9
Norte Santo Tomás de Aquino	6.981	57,9	42,1	1.432	57,5	42,5	5.549	58,0	42,0	587	64,2	35,8
Palermo	13.799	58,5	41,5	4.401	60,6	39,4	9.398	57,5	42,5	1.401	67,3	32,7
Salvador	24.529	66,8	33,2	6.090	67,4	32,6	18.439	66,5	33,5	2.362	77,9	22,1
San Andrés	1.058	48,9	51,1	266	48,1	51,9	792	49,1	50,9	155	47,1	52,9
San Pablo - T	606	171	435	36	64	18	33	67
Torcuato Di Tella	1.047	50,2	49,8	287	45,6	54,4	760	52,0	48,0	129	44,2	55,8
Total Institutos Universitarios	10.965	53,3	46,7	3.147	54,7	45,3	7.818	52,7	47,3	927	46,8	53,2
CEMIC	412	71,6	28,4	117	75,2	24,8	295	70,2	29,8	53	84,9	15,1
Cs de la Salud de la Fundación Barceló	3.705	63,3	36,7	999	61,2	38,8	2.706	64,1	35,9	281	56,9	43,1
Escuela Argentina de Negocios	1.485	46,5	53,5	503	46,1	53,9	982	46,7	53,3	104	49,0	51,0
Escuela de Medicina del Hospital Italiano	407	62,2	37,8	122	71,3	28,7	285	58,2	41,8	69	65,2	34,8
Escuela Universitaria de Teología	87	59,8	40,2	18	50,0	50,0	69	62,3	37,7	2	50,0	50,0
ESEADE	116	69,8	30,2	40	65,0	35,0	76	72,4	27,6	5	80,0	20,0
Gran Rosario	2.184	57,3	42,7	783	55,3	44,7	1.401	58,5	41,5	13	100,0	0,0
ISEDET	75	40,0	60,0	13	30,8	69,2	62	41,9	58,1	38	50,0	50,0
Italiano de Rosario	657	72,0	28,0	190	76,8	23,2	467	70,0	30,0	56	64,3	35,7
ITBA	1.837	20,0	80,0	362	23,8	76,2	1.475	19,1	80,9	306	19,6	80,4

Fuente: Departamento de Información Universitaria - SPU

Gráfico 2.2.4.a · Distribución de los estudiantes por género.
Instituciones universitarias de gestión privada. Año 2012

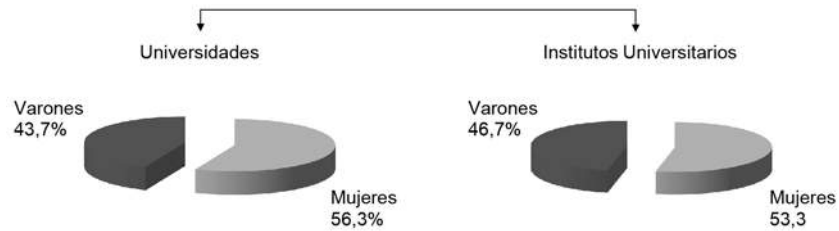

Fuente: Departamento de Información Universitaria - SPU

Gráfico 2.2.4.b · Distribución de los nuevos inscriptos por género.
Instituciones universitarias de gestión privada. Año 2012

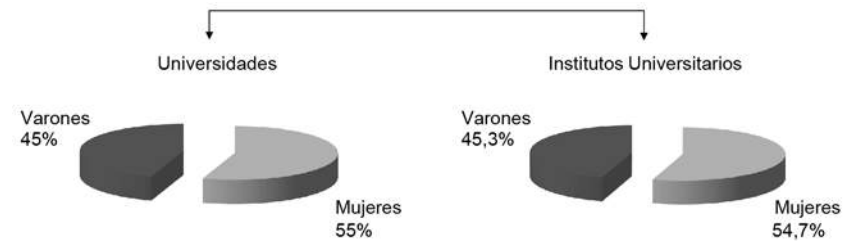

Fuente: Departamento de Información Universitaria - SPU

Gráfico 2.2.4.c · Distribución de los reinscriptos por género.
Instituciones universitarias de gestión privada. Año 2012

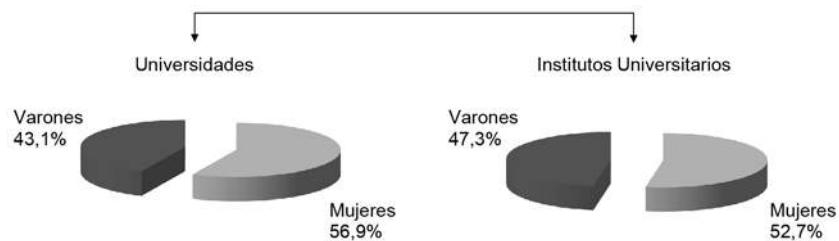

Fuente: Departamento de Información Universitaria - SPU

Gráfico 2.2.4.d · Distribución de los egresados por género.
Instituciones universitarias de gestión privada. Año 2012

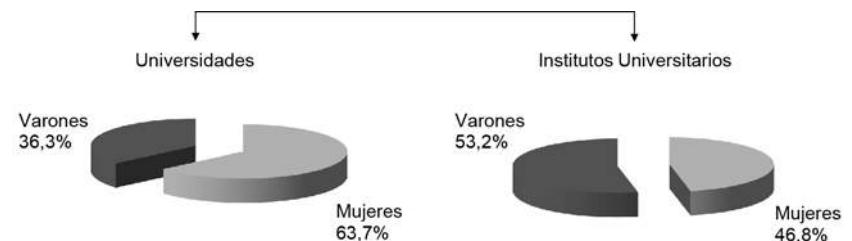

Fuente: Departamento de Información Universitaria - SPU

Cuadro 2.2.5 • Estudiantes de títulos de pregrado y grado por grupos de edad según institución, en valores absolutos y en porcentaje. Instituciones universitarias de gestión privada. Año 2012

Institución	Total	Grupos de Edad					Grupos de Edad %				
		Hasta 19	20 a 24	25 a 29	30 y más	NDI	Hasta 19	20 a 24	25 a 29	30 y más	NDI
Total de las Instituciones	382.618	34.927	119.636	76.084	79.637	72.334	9,1	31,3	19,9	20,8	18,9
Total Universidades Privadas	371.653	33.330	115.627	73.855	78.345	70.496	9,0	31,1	19,9	21,1	19,0
Abierta Interamericana	19.951	2.208	6.947	5.203	5.593	0	11,1	34,8	26,1	28,0	0,0
Aconcagua	7.207	511	2.995	2.175	1.526	0	7,1	41,6	30,2	21,2	0,0
Adventista del Plata	3.562	303	1.780	951	528	0	8,5	50,0	26,7	14,8	0,0
Argentina de la Empresa	25.824	6.371	11.569	5.395	2.489	0	24,7	44,8	20,9	9,6	0,0
Argentina John F. Kennedy	9.497	231	1.768	2.765	4.700	33	2,4	18,6	29,1	49,5	0,3
Atlántida Argentina	1.146	125	430	312	279	0	10,9	37,5	27,2	24,3	0,0
Austral	3.020	671	1.358	315	601	75	22,2	45,0	10,4	19,9	2,5
Belgrano	12.843	760	6.518	3.315	1.322	928	5,9	50,8	25,8	10,3	7,2
Blás Pascal	9.609	618	2.792	2.314	3.885	0	6,4	29,1	24,1	40,4	0,0
CAECE	5.439	15	1.044	1.136	1.193	2.051	0,3	19,2	20,9	21,9	37,7
Católica Argentina	15.932	0	0	0	0	15.932	0	0	0	0	100,0
Católica de Córdoba	8.348	1.109	4.268	1.679	1.292	0	13,3	51,1	20,1	15,5	0,0
Católica de Cuyo	8.468	617	2.588	1.153	553	3.557	7,3	30,6	13,6	6,5	42,0
Católica de La Plata	8.513	724	3.180	2.152	2.442	15	8,5	37,4	25,3	28,7	0,2
Católica de Salta	25.599	2.538	8.902	6.447	5.538	2.174	9,9	34,8	25,2	21,6	8,5
Católica de Santa Fe	6.195	1.069	2.666	1.523	937	0	17,3	43,0	24,6	15,1	0,0
Católica de Santiago del Estero	7.067	1.108	3.488	1.442	1.029	0	15,7	49,4	20,4	14,6	0,0
CEMA	548	64	360	87	29	8	11,7	65,7	15,9	5,3	1,5
Centro Educativo Latinoamericano	3.782	2	7	4	10	3.759	0,1	0,2	0,1	0,3	99,4
Champagnat	2.932	0	1	1	1	2.929	0	0	0	0	99,9
Ciencias Empresariales y Sociales	14.326	1.405	6.612	4.682	1.600	27	9,8	46,2	32,7	11,2	0,2
Cine	1.391	138	756	391	106	0	9,9	54,3	28,1	7,6	0,0
Concepción del Uruguay	3.570	1	7	5	1	3.556	0,0	0,2	0,1	0,0	99,6
Congreso	2.141	85	825	670	561	0	4,0	38,5	31,3	26,2	0,0
Cuenca del Plata	6.947	1.271	3.477	1.121	1.006	72	18,3	50,1	16,1	14,5	1,0
Empresarial Siglo 21	44.052	2.345	9.831	9.833	16.293	5.750	5,3	22,3	22,3	37,0	13,1
Este	540	64	92	46	73	265	11,9	17,0	8,5	13,5	49,1
FASTA	7.594	384	2.086	1.908	3.137	79	5,1	27,5	25,1	41,3	1,0
Favaloro	1.496	181	659	321	335	0	12,1	44,1	21,5	22,4	0,0
Flores	4.139	364	1.458	1.046	1.271	0	8,8	35,2	25,3	30,7	0,0
Gastón Dachary	1.523	266	771	261	216	9	17,5	50,6	17,1	14,2	0,6
ISALUD	3.696	66	475	556	2.599	0	1,8	12,9	15,0	70,3	0,0
Juan Agustín Maza	2.973	332	1.515	841	285	0	11,2	51,0	28,3	9,6	0,0
Madres de Plaza de Mayo	208	1	24	37	146	0	0,5	11,5	17,8	70,2	0,0
Maimónides	10.616	190	1.445	1.969	7.012	0	1,8	13,6	18,5	66,1	0,0
Marina Mercante	4.296	0	0	0	0	4.296	0	0	0	0	100,0
Mendoza	8.664	970	4.093	2.220	1.093	288	11,2	47,2	25,6	12,6	3,3
Morón	17.003	2.023	6.226	3.968	4.786	0	11,9	36,6	23,3	28,1	0,0
Museo Social Argentino	2.976	182	1.058	830	899	7	6,1	35,6	27,9	30,2	0,2
Norte Santo Tomás de Aquino	6.981	686	3.338	1.760	1.040	157	9,8	47,8	25,2	14,9	2,2
Palermo	13.799	2.739	6.470	2.826	1.764	0	19,8	46,9	20,5	12,8	0,0
Salvador	24.529	0	0	0	0	24.529	0	0	0	0	100,0
San Andrés	1.058	227	812	17	2	0	21,5	76,7	1,6	0,2	0,0
San Pablo - T	606	20	278	139	169	0	3,3	45,9	22,9	27,9	0,0
Torcuato Di Tella	1.047	346	658	39	4	0	33,0	62,8	3,7	0,4	0,0
Total Institutos Universitarios	10.965	1.597	4.009	2.229	1.292	1.838	14,6	36,6	20,3	11,8	16,8
CEMIC	412	21	212	104	75	0	5,1	51,5	25,2	18,2	0,0
Cs de la Salud de la Fundación Barceló	3.705	624	1.773	798	510	0	16,8	47,9	21,5	13,8	0,0
Escuela Argentina de Negocios	1.485	3	386	873	223	0	0,2	26,0	58,8	15,0	0,0
Escuela de Medicina del Hospital Italiano	407	47	198	81	81	0	11,5	48,6	19,9	19,9	0,0
Escuela Universitaria de Teología	87	2	13	14	58	0	2,3	14,9	16,1	66,7	0,0
ESEADE	116	1	51	31	32	1	0,9	44,0	26,7	27,6	0,9
Gran Rosario	2.184	749	1.103	224	108	0	34,3	50,5	10,3	4,9	0,0
ISEDET	75	0	16	18	41	0	0,0	21,3	24,0	54,7	0,0
Italiano de Rosario	657	150	257	86	164	0	22,8	39,1	13,1	25,0	0,0
ITBA	1.837	0	0	0	0	1.837	0	0	0	0	100,0

Fuente: Departamento de Información Universitaria - SPU

Cuadro 2.2.6 • Nuevos inscriptos de títulos de pregrado y grado por grupos de edad según institución, en valores absolutos y en porcentaje.
Instituciones universitarias de gestión privada. Año 2012

Institución	Total	Grupos de Edad					Grupos de Edad %				
		Hasta 19	20 a 24	25 a 29	30 y más	NDI	Hasta 19	20 a 24	25 a 29	30 y más	NDI
Total de las Instituciones	108.782	23.662	27.304	16.654	26.401	14.761	21,8	25,1	15,3	24,3	13,6
Total Universidades Privadas	105.635	22.579	25.956	16.169	26.214	14.717	21,4	24,6	15,3	24,8	13,9
Abierta Interamericana	5.196	1.267	1.610	1.030	1.289	0	24,4	31,0	19,8	24,8	0
Aconcagua	1.623	431	577	304	311	0	26,6	35,6	18,7	19,2	0
Adventista del Plata	542	244	188	53	57	0	45,0	34,7	9,8	10,5	0
Argentina de la Empresa	6.285	3.459	1.803	681	342	0	55,0	28,7	10,8	5,4	0
Argentina John F. Kennedy	1.102	129	368	244	359	2	11,7	33,4	22,1	32,6	0,2
Atlántida Argentina	219	94	58	18	49	0	42,9	26,5	8,2	22,4	0
Austral	735	351	88	45	200	51	47,8	12,0	6,1	27,2	6,9
Belgrano	2.743	413	847	222	451	810	15,1	30,9	8,1	16,4	29,5
Blás Pascal	3.848	474	982	867	1.525	0	12,3	25,5	22,5	39,6	0
CAECE	1.050	72	360	259	357	2	6,9	34,3	24,7	34,0	0,2
Católica Argentina	3.902	0	0	0	0	3.902	0	0	0	0	100,0
Católica de Córdoba	1.796	843	452	159	342	0	46,9	25,2	8,9	19,0	0
Católica de Cuyo	1.644	452	368	62	57	705	27,5	22,4	3,8	3,5	42,9
Católica de La Plata	1.842	537	597	300	402	6	29,2	32,4	16,3	21,8	0,3
Católica de Salta	6.120	1.885	1.889	1.039	1.251	56	30,8	30,9	17,0	20,4	0,9
Católica de Santa Fe	950	587	198	76	89	0	61,8	20,8	8,0	9,4	0
Católica de Santiago del Estero	1.523	792	455	125	151	0	52,0	29,9	8,2	9,9	0
CEMA	152	63	69	13	5	2	41,4	45,4	8,6	3,3	1,3
Centro Educativo Latinoamericano	863	242	279	160	174	8	28,0	32,3	18,5	20,2	0,9
Champagnat	413	0	0	0	0	413	0	0	0	0	100,0
Ciencias Empresariales y Sociales	3.746	892	1.511	706	637	0	23,8	40,3	18,8	17,0	0
Cine	414	125	210	60	19	0	30,2	50,7	14,5	4,6	0
Concepción del Uruguay	763	0	0	0	0	763	0	0	0	0	100,0
Congreso	857	80	403	212	162	0	9,3	47,0	24,7	18,9	0
Cuenca del Plata	2.038	920	586	206	286	40	45,1	28,8	10,1	14,0	2,0
Empresarial Siglo 21	23.639	2.012	5.447	5.510	10.087	583	8,5	23,0	23,3	42,7	2,5
Este	275	64	92	46	73	0	23,3	33,5	16,7	26,5	0
FASTA	2.853	283	586	620	1.299	65	9,9	20,5	21,7	45,5	2,3
Favaloro	479	145	134	77	123	0	30,3	28,0	16,1	25,7	0
Flores	1077	238	331	216	292	0	22,1	30,7	20,1	27,1	0
Gastón Dachary	555	194	187	81	93	0	35,0	33,7	14,6	16,8	0
ISALUD	1.409	50	153	187	1.019	0	3,5	10,9	13,3	72,3	0
Juan Agustín Maza	629	308	237	45	39	0	49,0	37,7	7,2	6,2	0
Madres de Plaza de Mayo	171	1	18	28	115	9	0,6	10,5	16,4	67,3	5,3
Maimónides	3.697	145	414	616	2.522	0	3,9	11,2	16,7	68,2	0
Marina Mercante	1.160	0	0	0	0	1.160	0	0	0	0	100,0
Mendoza	1.216	683	387	75	45	26	56,2	31,8	6,2	3,7	2,1
Morón	4.772	1.218	1.472	882	1.200	0	25,5	30,8	18,5	25,1	0
Museo Social Argentino	690	139	249	135	159	8	20,1	36,1	19,6	23,0	1,2
Norte Santo Tomás de Aquino	1.432	598	573	146	99	16	41,8	40,0	10,2	6,9	1,1
Palermo	4.401	1.678	1.608	628	487	0	38,1	36,5	14,3	11,1	0
Salvador	6.090	0	0	0	0	6.090	0	0	0	0	100,0
San Andrés	266	208	57	1	0	0	78,2	21,4	0,4	0	0
San Pablo - T	171	18	73	33	47	0	10,5	42,7	19,3	27,5	0
Torcuato Di Tella	287	245	40	2	0	0	85,4	13,9	0,7	0	0
Total Institutos Universitarios	3.147	1.083	1.348	485	187	44	34,4	42,8	15,4	5,9	1,4
CEMIC	117	21	52	22	22	0	17,9	44,4	18,8	18,8	0
Cs de la Salud de la Fundación Barceló	999	175	624	179	19	2	17,5	62,5	17,9	1,9	0,2
Escuela Argentina de Negocios	503	0	325	174	4	0	0	64,6	34,6	0,8	0
Escuela de Medicina del Hospital Italiano	122	34	40	20	28	0	27,9	32,8	16,4	23,0	0
Escuela Universitaria de Teología	18	2	3	3	10	0	11,1	16,7	16,7	55,6	0
ESEADE	40	1	14	12	13	0	2,5	35,0	30,0	32,5	0
Gran Rosario	783	448	238	50	47	0	57,2	30,4	6,4	6,0	0
ISEDET	13	0	4	3	6	0	0	30,8	23,1	46,2	0
Italiano de Rosario	190	82	48	22	38	0	43,2	25,3	11,6	20,0	0
ITBA	362	320	0	0	0	42	88,4	0	0	0	11,6

Fuente: Departamento de Información Universitaria - SPU

Cuadro 2.2.7.a · Reinscritos de títulos de pregrado y grado por cantidad de materias aprobadas el año anterior según institución. Instituciones universitarias de gestión privada. Año 2012

Institución	Total	Cantidad de materias aprobadas el año anterior							
		0	1	2	3	4	5	6 y más	NDI
Total de las Instituciones	273.836	47.612	21.756	21.117	19.895	19.322	18.739	75.766	49.629
Total Universidades Privadas	266.018	47.266	21.155	20.550	19.321	18.596	17.437	73.539	48.154
Abierta Interamericana	14.755	2.271	1.022	1.151	1.114	1.108	1.122	6.964	3
Aconcagua	5.584	1.040	667	682	688	587	488	1.432	0
Adventista del Plata	3.020	626	301	254	156	131	144	1.408	0
Argentina de la Empresa	19.539	2.784	2.479	2.098	1.772	1.622	1.575	7.209	0
Argentina John F. Kennedy	8.395	1.884	939	948	842	773	676	2.331	2
Atlántida Argentina	927	198	105	116	88	69	82	269	0
Austral	2.285	692	153	84	110	118	115	1.013	0
Belgrano	10.100	2.403	615	724	882	727	918	3.831	0
Blás Pascal	5.761	1.761	653	626	544	451	384	1.342	0
CAECE	4.389	251	172	185	164	179	182	657	2.599
Católica Argentina	12.030	0	0	0	0	0	0	0	12.030
Católica de Córdoba	6.552	598	695	503	544	571	613	3.028	0
Católica de Cuyo	6.824	547	397	411	383	416	432	1.537	2.701
Católica de La Plata	6.671	1.129	686	699	756	732	663	2.006	0
Católica de Salta	19.479	5.253	2.598	2.367	2.000	1.782	1.342	4.053	84
Católica de Santa Fe	5.245	1.543	1.247	1.084	739	340	149	143	0
Católica de Santiago del Estero	5.544	1.441	956	713	582	541	430	881	0
CEMA	396	26	10	15	20	22	27	276	0
Centro Educativo Latinoamericano	2.919	0	0	0	0	0	0	0	2.919
Champagnat	2.519	0	0	0	0	0	0	0	2.519
Ciencias Empresariales y Sociales	10.580	0	939	1.100	1.239	1.228	1.723	3.753	598
Cine	977	146	64	78	104	120	122	339	4
Concepción del Uruguay	2.807	0	0	0	0	0	0	0	2.807
Congreso	1.284	349	161	193	134	140	104	203	0
Cuenca del Plata	4.909	775	626	638	607	619	587	1.057	0
Empresarial Siglo 21	20.413	4.340	1.958	2.084	1.616	1.630	1.461	7.324	0
Este	265	0	0	0	0	0	0	0	265
FASTA	4.741	942	552	556	552	482	446	1.211	0
Favaloro	1.017	113	42	41	43	57	67	654	0
Flores	3.062	506	278	326	272	333	256	1.091	0
Gastón Dachary	968	125	60	67	94	80	75	456	11
ISALUD	2.287	340	106	125	181	280	96	1.159	0
Juan Agustín Maza	2.344	390	207	231	253	244	236	783	0
Madres de Plaza de Mayo	37	0	0	0	0	0	0	0	37
Maimónides	6.919	945	219	254	407	729	519	3.846	0
Marina Mercante	3.136	0	0	0	0	0	0	0	3.136
Mendoza	7.448	7.246	200	1	0	0	0	0	0
Morón	12.231	4.246	750	846	918	867	815	3.789	0
Museo Social Argentino	2.286	260	143	161	189	202	179	1.152	0
Norte Santo Tomás de Aquino	5.549	833	559	533	507	481	439	2.197	0
Palermo	9.398	1.194	566	630	789	865	899	4.455	0
Salvador	18.439	0	0	0	0	0	0	0	18.439
San Andrés	792	0	0	0	0	0	0	792	0
San Pablo - T	435	57	27	20	20	36	27	248	0
Torcuato Di Tella	760	12	3	6	11	34	44	650	0
Total Institutos Universitarios	7.818	346	601	567	574	726	1.302	2.227	1.475
CEMIC	295	67	25	5	4	10	7	177	0
Cs de la Salud de la Fundación Barceló	2.706	22	348	331	285	328	831	561	0
Escuela Argentina de Negocios	982	41	36	52	107	165	210	371	0
Escuela de Medicina del Hospital Italiano	285	8	2	12	9	33	30	191	0
Escuela Universitaria de Teología	69	10	13	17	3	9	5	12	0
ESEADE	76	11	5	11	5	9	8	27	0
Gran Rosario	1.401	132	115	119	125	121	138	651	0
ISEDET	62	15	10	2	3	1	3	28	0
Italiano de Rosario	467	40	47	18	33	50	70	209	0
ITBA	1.475	0	0	0	0	0	0	0	1.475

Fuente: Departamento de Información Universitaria - SPU

Cuadro 2.2.7.b · Reinscriptos de títulos de pregrado y grado por cantidad de materias aprobadas el año anterior según institución, en porcentaje. Instituciones universitarias de gestión privada. Año 2012

Institución	Total		Cantidad de materias aprobadas el año anterior %							
	Abs.	%	0	1	2	3	4	5	6 y más	NDI
Total de las Instituciones	273.836	100,0	17,4	7,9	7,7	7,3	7,1	6,8	27,7	18,1
Total Universidades Privadas	266.018	100,0	17,8	8,0	7,7	7,3	7,0	6,6	27,6	18,1
Abierta Interamericana	14.755	100,0	15,4	6,9	7,8	7,5	7,5	7,6	47,2	0,0
Aconcagua	5.584	100,0	18,6	11,9	12,2	12,3	10,5	8,7	25,6	0,0
Adventista del Plata	3.020	100,0	20,7	10,0	8,4	5,2	4,3	4,8	46,6	0,0
Argentina de la Empresa	19.539	100,0	14,2	12,7	10,7	9,1	8,3	8,1	36,9	0,0
Argentina John F. Kennedy	8.395	100,0	22,4	11,2	11,3	10,0	9,2	8,1	27,8	0,0
Atlántida Argentina	927	100,0	21,4	11,3	12,5	9,5	7,4	8,8	29,0	0,0
Austral	2.285	100,0	30,3	6,7	3,7	4,8	5,2	5,0	44,3	0,0
Belgrano	10.100	100,0	23,8	6,1	7,2	8,7	7,2	9,1	37,9	0,0
Blás Pascal	5.761	100,0	30,6	11,3	10,9	9,4	7,8	6,7	23,3	0,0
CAECE	4.389	100,0	5,7	3,9	4,2	3,7	4,1	4,1	15,0	59,2
Católica Argentina	12.030	100,0	0,0	0,0	0,0	0,0	0,0	0,0	0,0	100,0
Católica de Córdoba	6.552	100,0	9,1	10,6	7,7	8,3	8,7	9,4	46,2	0,0
Católica de Cuyo	6.824	100,0	8,0	5,8	6,0	5,6	6,1	6,0	22,5	39,6
Católica de La Plata	6.671	100,0	16,9	10,3	10,5	11,3	11,0	9,9	30,1	0,0
Católica de Salta	19.479	100,0	27,0	13,3	12,2	10,3	9,1	6,9	20,8	0,4
Católica de Santa Fe	5.245	100,0	29,4	23,8	20,7	14,1	6,5	2,8	2,7	0,0
Católica de Santiago del Estero	5.544	100,0	26,0	17,2	12,9	10,5	9,8	7,8	15,9	0,0
CEMA	396	100,0	6,6	2,5	3,8	5,1	5,6	6,8	69,7	0,0
Centro Educativo Latinoamericano	2.919	100,0	0,0	0,0	0,0	0,0	0,0	0,0	0,0	100,0
Champagnat	2.519	100,0	0,0	0,0	0,0	0,0	0,0	0,0	0,0	100,0
Ciencias Empresariales y Sociales	10.580	100,0	0,0	8,9	10,4	11,7	11,6	16,3	35,5	5,7
Cine	977	100,0	14,9	6,6	8,0	10,6	12,3	12,5	34,7	0,4
Concepción del Uruguay	2.807	100,0	0,0	0,0	0,0	0,0	0,0	0,0	0,0	100,0
Congreso	1.284	100,0	27,2	12,5	15,0	10,4	10,9	8,1	15,8	0,0
Cuenca del Plata	4.909	100,0	15,8	12,8	13,0	12,4	12,6	12,0	21,5	0,0
Empresarial Siglo 21	20.413	100,0	21,3	9,6	10,2	7,9	8,0	7,2	35,9	0,0
Este	265	100,0	0,0	0,0	0,0	0,0	0,0	0,0	0,0	100,0
FASTA	4.741	100,0	19,9	11,6	11,7	11,6	10,2	9,4	25,5	0,0
Favaloro	1.017	100,0	11,1	4,1	4,0	4,2	5,6	6,6	64,3	0,0
Flores	3.062	100,0	16,5	9,1	10,6	8,9	10,9	8,4	35,6	0,0
Gastón Dachary	968	100,0	12,9	6,2	6,9	9,7	8,3	7,7	47,1	1,1
ISALUD	2.287	100,0	14,9	4,6	5,5	7,9	12,2	4,2	50,7	0,0
Juan Agustín Maza	2.344	100,0	16,6	8,8	9,9	10,8	10,4	10,1	33,4	0,0
Madres de Plaza de Mayo	37	100,0	0,0	0,0	0,0	0,0	0,0	0,0	0,0	100,0
Maimónides	6.919	100,0	13,7	3,2	3,7	5,9	10,5	7,5	55,6	0,0
Marina Mercante	3.136	100,0	0,0	0,0	0,0	0,0	0,0	0,0	0,0	100,0
Mendoza	7.448	100,0	97,3	2,7	0,0	0,0	0,0	0,0	0,0	0,0
Morón	12.231	100,0	34,7	6,1	6,9	7,5	7,1	6,7	31,0	0,0
Museo Social Argentino	2.286	100,0	11,4	6,3	7,0	8,3	8,8	7,8	50,4	0,0
Norte Santo Tomás de Aquino	5.549	100,0	15,0	10,1	9,6	9,1	8,7	7,9	39,6	0,0
Palermo	9.398	100,0	12,7	6,0	6,7	8,4	9,2	9,6	47,4	0,0
Salvador	18.439	100,0	0,0	0,0	0,0	0,0	0,0	0,0	0,0	100,0
San Andrés	792	100,0	0,0	0,0	0,0	0,0	0,0	0,0	100,0	0,0
San Pablo - T	435	100,0	13,1	6,2	4,6	4,6	8,3	6,2	57,0	0,0
Torcuato Di Tella	760	100,0	1,6	0,4	0,8	1,4	4,5	5,8	85,5	0,0
Total Institutos Universitarios	7.818	100,0	4,4	7,7	7,3	7,3	9,3	16,7	28,5	18,9
CEMIC	295	100,0	22,7	8,5	1,7	1,4	3,4	2,4	60,0	0,0
Cs de la Salud de la Fundación Barceló	2.706	100,0	0,8	12,9	12,2	10,5	12,1	30,7	20,7	0,0
Escuela Argentina de Negocios	982	100,0	4,2	3,7	5,3	10,9	16,8	21,4	37,8	0,0
Escuela de Medicina del Hospital Italiano	285	100,0	2,8	0,7	4,2	3,2	11,6	10,5	67,0	0,0
Escuela Universitaria de Teología	69	100,0	14,5	18,8	24,6	4,3	13,0	7,2	17,4	0,0
ESEADE	76	100,0	14,5	6,6	14,5	6,6	11,8	10,5	35,5	0,0
Gran Rosario	1.401	100,0	9,4	8,2	8,5	8,9	8,6	9,9	46,5	0,0
ISEDET	62	100,0	24,2	16,1	3,2	4,8	1,6	4,8	45,2	0,0
Italiano de Rosario	467	100,0	8,6	10,1	3,9	7,1	10,7	15,0	44,8	0,0
ITBA	1.475	100,0	0,0	0,0	0,0	0,0	0,0	0,0	0,0	100,0

Fuente: Departamento de Información Universitaria - SPU

Cuadro 2.2.8 · Nuevos inscriptos y reinscriptos con 2 o más materias aprobadas el año anterior de títulos de pregrado y grado según institución. Instituciones universitarias de gestión privada. Año 2012

Institución	Total (I+II)		Nuevos Inscriptos (I)		Reinscriptos con 2 o más materias aprobadas el año anterior (II)		Total Estudiantes	Relación Porcentual (I+II)/Total Estudiantes
	Abs.	%	Abs.	%	Abs.	%		
Total de las Instituciones	263.621	100,0	108.782	41,3	154.839	58,7	382.618	68,9
Total Universidades Privadas	255.078	100,0	105.635	41,4	149.443	58,6	371.653	68,6
Abierta Interamericana	16.655	100,0	5.196	31,2	11.459	68,8	19.951	83,5
Aconcagua	5.500	100,0	1.623	29,5	3.877	70,5	7.207	76,3
Adventista del Plata	2.635	100,0	542	20,6	2.093	79,4	3.562	74,0
Argentina de la Empresa	20.561	100,0	6.285	30,6	14.276	69,4	25.824	79,6
Argentina John F. Kennedy	6.672	100,0	1.102	16,5	5.570	83,5	9.497	70,3
Atlántida Argentina	843	100,0	219	26,0	624	74,0	1.146	73,6
Austral	2.175	100,0	735	33,8	1.440	66,2	3.020	72,0
Belgrano	9.825	100,0	2.743	27,9	7.082	72,1	12.843	76,5
Blás Pascal	7.195	100,0	3.848	53,5	3.347	46,5	9.609	74,9
CAECE	2.417	100,0	1.050	43,4	1.367	56,6	5.439	44,4
Católica Argentina	3.902	100,0	3.902	100,0	-	-	15.932	24,5
Católica de Córdoba	7.055	100,0	1.796	25,5	5.259	74,5	8.348	84,5
Católica de Cuyo	4.823	100,0	1.644	34,1	3.179	65,9	8.468	57,0
Católica de La Plata	6.698	100,0	1.842	27,5	4.856	72,5	8.513	78,7
Católica de Salta	17.664	100,0	6.120	34,6	11.544	65,4	25.599	69,0
Católica de Santa Fe	3.405	100,0	950	27,9	2.455	72,1	6.195	55,0
Católica de Santiago del Estero	4.670	100,0	1.523	32,6	3.147	67,4	7.067	66,1
CEMA	512	100,0	152	29,7	360	70,3	548	93,4
Centro Educativo Latinoamericano	863	100,0	863	100,0	-	-	3.782	22,8
Champagnat	413	100,0	413	100,0	-	-	2.932	14,1
Ciencias Empresariales y Sociales	12.789	100,0	3.746	29,3	9.043	70,7	14.326	89,3
Cine	1.177	100,0	414	35,2	763	64,8	1.391	84,6
Concepción del Uruguay	763	100,0	763	100,0	-	-	3.570	21,4
Congreso	1.631	100,0	857	52,5	774	47,5	2.141	76,2
Cuenca del Plata	5.546	100,0	2.038	36,7	3.508	63,3	6.947	79,8
Empresarial Siglo 21	37.754	100,0	23.639	62,6	14.115	37,4	44.052	85,7
Este	275	100,0	275	100,0	-	-	540	50,9
FASTA	6.100	100,0	2.853	46,8	3.247	53,2	7.594	80,3
Favaloro	1.341	100,0	479	35,7	862	64,3	1.496	89,6
Flores	3.355	100,0	1.077	32,1	2.278	67,9	4.139	81,1
Gastón Dachary	1.327	100,0	555	41,8	772	58,2	1.523	87,1
ISALUD	3.250	100,0	1.409	43,4	1.841	56,6	3.696	87,9
Juan Agustín Maza	2.376	100,0	629	26,5	1.747	73,5	2.973	79,9
Madres de Plaza de Mayo	171	100,0	171	100,0	-	-	208	82,2
Maimónides	9.452	100,0	3.697	39,1	5.755	60,9	10.616	89,0
Marina Mercante	1.160	100,0	1.160	100,0	-	-	4.296	27,0
Mendoza	1.218	100,0	1.216	99,8	2	0,2	8.664	14,1
Morón	12.007	100,0	4.772	39,7	7.235	60,3	17.003	70,6
Museo Social Argentino	2.573	100,0	690	26,8	1.883	73,2	2.976	86,5
Norte Santo Tomás de Aquino	5.589	100,0	1.432	25,6	4.157	74,4	6.981	80,1
Palermo	12.039	100,0	4.401	36,6	7.638	63,4	13.799	87,2
Salvador	6.090	100,0	6.090	100,0	-	-	24.529	24,8
San Andrés	1.058	100,0	266	25,1	792	74,9	1.058	100,0
San Pablo - T	522	100,0	171	32,8	351	67,2	606	86,1
Torcuato Di Tella	1.032	100,0	287	27,8	745	72,2	1.047	98,6
Total Institutos Universitarios	8.543	100,0	3.147	36,8	5.396	63,2	10.965	77,9
CEMIC	320	100,0	117	36,6	203	63,4	412	77,7
Cs de la Salud de la Fundación Barceló	3.335	100,0	999	30,0	2.336	70,0	3.705	90,0
Escuela Argentina de Negocios	1.408	100,0	503	35,7	905	64,3	1.485	94,8
Escuela de Medicina del Hospital Italiano	397	100,0	122	30,7	275	69,3	407	97,5
Escuela Universitaria de Teología	64	100,0	18	28,1	46	71,9	87	73,6
ESEADE	100	100,0	40	40,0	60	60,0	116	86,2
Gran Rosario	1.937	100,0	783	40,4	1.154	59,6	2.184	88,7
ISEDET	50	100,0	13	26,0	37	74,0	75	66,7
Italiano de Rosario	570	100,0	190	33,3	380	66,7	657	86,8
ITBA	362	100,0	362	100,0	-	-	1.837	19,7

Fuente: Departamento de Información Universitaria - SPU

Continúa de la página anterior

Institución	Ciencias Sociales				Sin Rama ⁽¹⁾			
	EST	NI	RE	EGRE	EST	NI	RE	EGRE
Total de las Instituciones	211.515	62.650	148.865	18.315	2.640	881	1.759	24
Total Universidades Privadas	209.903	62.109	147.794	18.178	2.640	881	1.759	24
Abierta Interamericana	7.269	1.878	5.391	1.106	-	-	-	-
Aconcagua	3.698	848	2.850	323	-	-	-	-
Adventista del Plata	730	115	615	101	-	-	-	-
Argentina de la Empresa	19.186	4.616	14.570	2.527	-	-	-	-
Argentina John F. Kennedy	3.811	405	3.406	355	-	-	-	-
Atlántida Argentina	837	153	684	98	-	-	-	-
Austral	1.817	427	1.390	70	-	-	-	-
Belgrano	7.544	1.586	5.958	495	-	-	-	-
Blás Pascal	7.552	3.083	4.469	1.034	-	-	-	-
CAECE	1.836	256	1.580	173	116	43	73	12
Católica Argentina	9.912	2.233	7.679	1.531	-	-	-	-
Católica de Córdoba	2.945	612	2.333	349	-	-	-	-
Católica de Cuyo	3.457	584	2.873	216	-	-	-	-
Católica de La Plata	4.772	755	4.017	337	-	-	-	-
Católica de Salta	19.293	4.389	14.904	926	-	-	-	-
Católica de Santa Fe	3.823	535	3.288	355	-	-	-	-
Católica de Santiago del Estero	4.998	1.070	3.928	267	-	-	-	-
CEMA	498	141	357	130	-	-	-	-
Centro Educativo Latinoamericano	2.137	393	1.744	149	-	-	-	-
Champagnat	2.618	371	2.247	198	-	-	-	-
Ciencias Empresariales y Sociales	12.407	3.240	9.167	1.621	-	-	-	-
Cine	2	0	2	0	-	-	-	-
Concepción del Uruguay	1.549	245	1.304	97	-	-	-	-
Congreso	1.699	619	1.080	109	-	-	-	-
Cuenca del Plata	3.281	797	2.484	296	-	-	-	-
Empresarial Siglo 21	39.958	21.158	18.800	1.857	-	-	-	-
Este	307	178	129	0	-	-	-	-
FASTA	2.770	851	1.919	110	-	-	-	-
Favaloro	0	0	0	0	-	-	-	-
Flores	513	173	340	11	-	-	-	-
Gastón Dachary	1.118	418	700	33	-	-	-	-
ISALUD	193	83	110	20	-	-	-	-
Juan Agustín Maza	606	159	447	96	-	-	-	-
Madres de Plaza de Mayo	155	131	24	0	-	-	-	-
Maimónides	718	265	453	62	-	-	-	-
Marina Mercante	2.541	717	1.824	112	-	-	-	-
Mendoza	2.444	352	2.092	129	-	-	-	-
Morón	7.643	2.194	5.449	879	-	-	-	-
Museo Social Argentino	1.318	320	998	142	-	-	-	-
Norte Santo Tomás de Aquino	4.555	966	3.589	330	-	-	-	-
Palermo	5.078	1.628	3.450	480	0	0	0	12
Salvador	9.979	2.531	7.448	786	2.524	838	1.686	0
San Andrés	1.021	258	763	150	-	-	-	-
San Pablo - T	459	141	318	10	-	-	-	-
Torcuato Di Tella	856	235	621	108	-	-	-	-
Total Institutos Universitarios	1.612	541	1.071	137	-	-	-	-
CEMIC	-	-	-	-	-	-	-	-
Cs de la Salud de la Fundación Barceló	-	-	-	-	-	-	-	-
Escuela Argentina de Negocios	1.404	479	925	99	-	-	-	-
Escuela de Medicina del Hospital Italiano	-	-	-	-	-	-	-	-
Escuela Universitaria de Teología	-	-	-	-	-	-	-	-
ESEADE	59	18	41	2	-	-	-	-
Gran Rosario	-	-	-	-	-	-	-	-
ISEDET	-	-	-	-	-	-	-	-
Italiano de Rosario	-	-	-	-	-	-	-	-
ITBA	149	44	105	36	-	-	-	-

Notas:

(1) Títulos académicos que por sus características pueden ser clasificados en distintas ramas de estudio

Fuente: Departamento de Información Universitaria - SPU

Cuadro 2.2.10 - Estudiantes, nuevos inscriptos, reinscriptos y egresados de títulos de pregrado y grado por disciplina según institución. Rama de estudios Ciencias Aplicadas. Instituciones universitarias de gestión privada. Año 2012

Table with columns: Institución, Rama (Total Ciencias Aplicadas, Arquitectura y Diseño, Astronomía, Bioquímica y Farmacia, Ciencias Agropecuarias, Ciencias del Suelo), and sub-columns for EST, NI, RE, EGRE for each discipline. Rows include Total de las Instituciones, Total Universidades Privadas, and various university names like Abierta Interamericana, Aconcagua, etc., ending with Total Institutos Universitarios.

Continúa en la página siguiente

Continúa de la página anterior

Institución	Letras e Idiomas				Disciplina Psicología				Teología			
	EST	NI	RE	EGRE	EST	NI	RE	EGRE	EST	NI	RE	EGRE
	Total de las Instituciones	3.975	1.149	2.826	451	24.332	4.894	19.438	2.303	1.296	354	942
Total Universidades Privadas	3.975	1.149	2.826	451	24.198	4.829	19.369	2.303	1.134	323	811	78
Abierta Interamericana	-	-	-	-	1.477	332	1.145	116	-	-	-	-
Aconcagua	224	27	197	48	1.525	237	1.288	113	-	-	-	-
Adventista del Plata	150	19	131	8	437	48	389	26	326	65	261	39
Argentina de la Empresa	368	95	273	63	399	119	280	46	-	-	-	-
Argentina John F. Kennedy	-	-	-	-	1.941	236	1.705	101	-	-	-	-
Atlántida Argentina	-	-	-	-	215	53	162	18	-	-	-	-
Austral	-	-	-	-	-	-	-	-	-	-	-	-
Belgrano	132	16	116	0	1.239	140	1.099	89	-	-	-	-
Blás Pascal	-	-	-	-	-	-	-	-	-	-	-	-
CAECE	305	86	219	17	250	50	200	98	-	-	-	-
Católica Argentina	280	101	179	33	953	253	700	223	500	98	402	23
Católica de Córdoba	28	6	22	4	286	45	241	26	37	15	22	5
Católica de Cuyo	-	-	-	-	847	146	701	135	14	3	11	8
Católica de La Plata	15	8	7	2	557	67	490	71	-	-	-	-
Católica de Salta	203	43	160	16	1.400	340	1.060	112	-	-	-	-
Católica de Santa Fe	7	1	6	0	969	124	845	78	-	-	-	-
Católica de Santiago del Estero	-	-	-	-	1.260	254	1.006	53	7	0	7	3
CEMA	-	-	-	-	-	-	-	-	-	-	-	-
Centro Educativo Latinoamericano	22	8	14	0	-	-	-	-	-	-	-	-
Champagnat	-	-	-	-	-	-	-	-	-	-	-	-
Ciencias Empresariales y Sociales	-	-	-	-	1.184	233	951	82	-	-	-	-
Cine	-	-	-	-	-	-	-	-	-	-	-	-
Concepción del Uruguay	-	-	-	-	-	-	-	-	-	-	-	-
Congreso	-	-	-	-	254	126	128	30	-	-	-	-
Cuenca del Plata	-	-	-	-	1.640	510	1.130	65	-	-	-	-
Empresarial Siglo 21	-	-	-	-	736	226	510	36	-	-	-	-
Este	-	-	-	-	-	-	-	-	-	-	-	-
FASTA	120	102	18	0	-	-	-	-	250	142	108	0
Favaloro	-	-	-	-	123	38	85	2	-	-	-	-
Flores	-	-	-	-	655	159	496	39	-	-	-	-
Gastón Dachary	-	-	-	-	-	-	-	-	-	-	-	-
ISALUD	-	-	-	-	-	-	-	-	-	-	-	-
Juan Agustín Maza	-	-	-	-	-	-	-	-	-	-	-	-
Madres de Plaza de Mayo	-	-	-	-	-	-	-	-	-	-	-	-
Maimónides	-	-	-	-	327	81	246	31	-	-	-	-
Marina Mercante	-	-	-	-	649	164	485	84	-	-	-	-
Mendoza	-	-	-	-	514	107	407	19	-	-	-	-
Morón	303	75	228	21	952	328	624	80	-	-	-	-
Museo Social Argentino	607	146	461	127	202	56	146	9	-	-	-	-
Norte Santo Tomás de Aquino	-	-	-	-	345	69	276	34	-	-	-	-
Palermo	2	0	2	2	889	255	634	120	-	-	-	-
Salvador	1.209	416	793	110	1.973	33	1.940	367	-	-	-	-
San Andrés	-	-	-	-	-	-	-	-	-	-	-	-
San Pablo - T	-	-	-	-	-	-	-	-	-	-	-	-
Torcuato Di Tella	-	-	-	-	-	-	-	-	-	-	-	-
Total Institutos Universitarios	-	-	-	-	134	65	69	0	162	31	131	40
CEMIC	-	-	-	-	-	-	-	-	-	-	-	-
Cs de la Salud de la Fundación Barceló	-	-	-	-	68	42	26	0	-	-	-	-
Escuela Argentina de Negocios	-	-	-	-	-	-	-	-	-	-	-	-
Escuela de Medicina del Hospital Italiano	-	-	-	-	-	-	-	-	87	18	69	2
Escuela Universitaria de Teología	-	-	-	-	-	-	-	-	-	-	-	-
ESEADE	-	-	-	-	-	-	-	-	-	-	-	-
Gran Rosario	-	-	-	-	-	-	-	-	-	-	-	-
ISEDET	-	-	-	-	-	-	-	-	75	13	62	38
Italiano de Rosario	-	-	-	-	66	23	43	0	-	-	-	-
ITBA	-	-	-	-	-	-	-	-	-	-	-	-

Fuente: Departamento de Información Universitaria - SPU



ANUARIO 2012
Estadísticas Universitarias

Capítulo 3

Población Estudiantil de Posgrado

3. Población Estudiantil de Posgrado de Instituciones Universitarias: estudiantes y egresados

En este capítulo se presenta la información disponible sobre la población estudiantil de posgrado del sistema universitario para el año 2012.

Fuente: La información que se utiliza para este capítulo es relevada mediante el software ARAUCANO. Esta modalidad de relevamiento permite contar con información de la población estudiantil suministrada por las instituciones y validada por el DIU.

Datos Estadísticos: Se presenta una descripción de la población estudiantil de posgrado para el período comprendido entre el 1 de Abril de 2012 y el 31 de Marzo de 2013. **La información se presenta por sector de gestión y tipo de institución, así como también por ramas de estudio, tipo de título y región del país**, para lo cual se adoptó la distribución correspondiente a los Consejos de Planificación Regional de la Educación Superior (CPRES).

Cabe destacar que este año, la información de este capítulo se presenta de manera diferente a la de años anteriores. En el mismo se presentan consecutivamente los datos de estudiantes, nuevos inscriptos y egresados de títulos de posgrado desagregados por institución y según las variables arriba mencionadas. Además (y con miras de ir construyendo series históricas consistentes) se presentan los datos para los años 2010, 2011 y 2012.

Responsables de los contenidos: **Equipo del Departamento de Información Universitaria**

Cuadro 3.1 - Estudiantes, nuevos inscriptos y egresados de títulos de posgrado. Instituciones de gestión estatal. Años 2010, 2011 y 2012

Instituciones	Estudiantes			Nuevos Inscriptos			Egresados		
	2010	2011	2012	2010	2011	2012	2010	2011	2012
Total Instituciones Estatales	87.426	93.415	102.800	24.460	23.597	25.303	7.226	6.973	7.962
Total Universidades Estatales	86.492	92.353	101.129	24.054	23.072	24.645	7.173	6.801	7.739
Arturo Jauretche	-	-	-	-	-	-	-	-	-
Avellaneda	-	-	-	-	-	-	-	-	-
Buenos Aires	21.710	22.411	19.914	8.891	7.279	6.500	2.100	2.073	2.062
Catamarca	659	829	711	62	140	9	23	49	20
Centro de la PBA	630	609	668	159	138	225	61	38	62
Chaco Austral	144	51	18	144	47	2	-	2	1
Chilecito	-	-	-	-	-	-	-	-	-
Comahue	1.999	2.183	2.444	307	547	583	298	255	142
Córdoba	9.371	9.191	9.435	2.132	2.854	2.264	965	884	910
Cuyo	3.751	3.905	4.055	1.094	758	944	435	287	425
Entre Ríos	687	1.062	975	128	541	143	49	35	32
Formosa	172	172	253	0	0	113	21	42	18
Gral. Sarmiento	471	560	559	183	172	197	38	19	25
José C. Paz	-	-	-	-	-	-	-	-	-
Jujuy	248	219	408	85	48	191	9	11	13
La Matanza	1.578	2.058	2.196	88	226	295	22	39	38
La Pampa	156	207	214	44	81	71	4	17	26
La Plata	9.216	10.144	10.240	2.026	1.883	1.922	477	273	395
La Rioja	429	377	379	245	66	64	4	13	8
Lanús	2.680	2.649	2.759	549	397	361	47	100	131
Litoral	2.982	3.421	3.660	1.161	856	812	259	235	439
Lomas de Zamora	1.344	1.140	1.125	424	344	442	53	82	21
Luján	334	369	359	154	156	122	23	20	17
Mar del Plata	232	1.063	1.799	35	8	449	20	179	259
Misiones	728	750	550	155	161	229	74	66	49
Moreno	-	-	-	-	-	-	-	-	-
Nordeste	2.224	2.199	2.903	933	941	693	339	225	773
Noroeste de la PBA	-	-	-	-	-	-	-	-	-
Oeste	-	-	-	-	-	-	-	-	-
Patagonia Austral	201	213	328	158	109	104	0	0	4
Patagonia S. J. Bosco	496	461	626	61	44	235	9	12	7
Quilmes	2.452	656	65
Río Cuarto	1.098	1.084	1.315	251	112	334	67	47	75
Río Negro	200	101	1
Rosario	11.135	10.039	14.394	1.419	1.225	1.708	278	515	395
Salta	1.213	1.265	1.296	89	177	120	42	71	96
San Juan	341	514	498	104	109	128	37	36	19
San Luis	1.117	1.146	1.288	130	108	247	72	77	69
San Martín	2.098	2.258	2.555	697	768	971	186	231	191
Santiago del Estero	460	501	534	155	130	115	10	7	15
Sur	749	746	776	217	200	268	106	86	62
Tecnológica Nacional	2.709	2.968	3.737	1.016	1.220	1.241	463	403	428
Tierra del Fuego	-	-	-	-	-	-	-	-	-
Tres de Febrero	929	1.682	1.749	472	842	698	35	217	175
Tucumán	4.201	3.907	3.757	286	385	1.088	547	155	271
Villa María	-	-	-	-	-	-	-	-	-
Villa Mercedes	-	-	-	-	-	-	-	-	-
Total Institutos Universitarios	934	1.062	1.671	406	525	658	53	172	223
Aeronáutico	0	0	72	0	0	26	0	0	5
Enseñanza Superior del Ejército	269	240	315	159	141	166	24	29	57
Gendarmería	-	-	-	-	-	-	-	-	-
Naval	17	63	74	9	53	74	14	59	72
Policía Federal Argentina	180	181	182	100	93	31	15	25	23
Seguridad Marítima	-	-	-	-	-	-	-	-	-
Nacional del Arte	468	578	1.028	138	238	361	0	59	66
Total Universidad Provincial	-	-	-	-	-	-	-	-	-
Autónoma de Entre Ríos	-	-	-	-	-	-	-	-	-

Fuente: Departamento de Información Universitaria - SPU

Cuadro 3.2 - Estudiantes, nuevos inscriptos y egresados de títulos de posgrado. Instituciones de gestión privada. Años 2010, 2011 y 2012

Instituciones	Estudiantes			Nuevos Inscriptos			Egresados		
	2010	2011	2012	2010	2011	2012	2010	2011	2012
Total Instituciones Privadas	21.163	25.342	25.361	8.040	9.766	9.668	3.193	3.206	3.314
Total Universidades Privadas	19.942	23.641	23.455	7.476	8.992	8.945	2.999	3.007	3.033
Abierta Interamericana	241	254	299	151	115	124	11	23	23
Aconcagua	66	176	146	35	126	30	0	3	2
Adventista del Plata	48	48	25	0	0	5	3	2	1
Argentina de la Empresa	349	293	415	196	105	197	110	53	55
Argentina John F. Kennedy	237	238	304	79	80	94	19	19	38
Atlántida Argentina	-	-	-	-	-	-	-	-	-
Austral	1.507	3.139	1.869	755	541	1.116	459	457	518
Belgrano	974	1.023	1.023	308	626	626	148	202	202
Blás Pascal	16	17	21	16	0	19	-	-	8
CAECE	250	216	217	47	27	61	25	27	27
Católica Argentina	1.753	2.058	2.349	...	930	989	310	301	335
Católica de Córdoba	1.284	1.680	1.776	464	669	569	105	198	142
Católica de Cuyo	123	124	44	13	48	15	11	10	9
Católica de La Plata	87	112	84	12	25	22	6	13	5
Católica de Salta	459	295	214	58	103	41	6	16	30
Católica de Santa Fe	232	430	434	99	108	77	14	4	4
Católica de Santiago del Estero	8	1	52	8	1	50	0	0	2
CEMA	504	445	578	327	299	238	263	246	176
Centro Educativo Latinoamericano	-	33	26	-	15	7	-	-	-
Champagnat	-	-	-	-	-	-	-	-	-
Ciencias Empresariales y Sociales	1.229	868	937	829	428	508	47	54	61
Cine	18	12	17	0	12	10	2	1	1
Concepción del Uruguay	22	27	20	13	-	-	10	0	2
Congreso	-	-	-	-	-	-	-	-	-
Cuenca del Plata	102	155	240	29	20	178	0	88	0
Empresarial Siglo 21	102	78	56	71	35	28	11	11	25
Este	-	-	-	-	-	-	-	-	-
FASTA	-	-	-	-	-	-	-	-	-
Favaloro	1.121	1.438	1.466	357	391	331	102	132	130
Flores	18	22	13	9	11	0	1	1	1
Gastón Dachari	-	-	-	-	-	-	-	-	-
ISALUD	529	539	481	257	222	183	39	58	46
Juan Agustín Maza	128	110	163	-	18	93	36	3	19
Madres de Plaza de Mayo	-	-	-	-	-	-	-	-	-
Maimónides	993	1.604	1.748	415	882	545	137	177	152
Marina Mercante	-	-	-	-	-	-	-	-	-
Mendoza	213	213	198	54	0	23	26	54	12
Morón	224	227	206	144	107	92	35	29	22
Museo Social Argentino	947	1.319	1.249	550	737	417	33	53	87
Norte Santo Tomás de Aquino	57	14	-	27	7	-	0	1	-
Notarial Argentina	385	377	359	135	104	64	37	11	27
Palermo	954	946	790	335	367	306	86	90	86
Salvador	1.714	1.671	2.103	652	811	771	385	199	294
San Andrés	1.016	1.199	980	440	398	421	240	212	208
San Pablo - T	-	-	-	-	-	-	-	-	-
Torcuato Di Tella	2.032	2.240	2.553	591	624	695	282	259	283

Instituciones	Estudiantes			Nuevos Inscriptos			Egresados		
	2010	2011	2012	2010	2011	2012	2010	2011	2012
Total Institutos Universitarios	1.221	1.701	1.906	564	774	723	194	199	281
CEMIC	88	126	120	37	42	34	23	34	31
Cs de la Salud de la Fundación Barceló	238	381	362	115	117	125	32	32	49
Escuela Argentina de Negocios	-	-	-	-	-	-	-	-	-
Escuela de Medicina del Hospital Italiano	201	324	331	105	129	88	4	12	43
Escuela Universitaria de Teología	-	-	-	-	-	-	-	-	-
ESEADE	66	69	109	15	38	49	28	5	23
Gran Rosario	-	-	119	-	-	61	-	-	-
ISEDET	44	32	31	4	12	6	2	2	1
Italiano de Rosario	141	272	373	55	156	104	4	9	24
ITBA	298	317	277	196	241	217	100	96	99
Salud Mental de la APdeBA	145	180	184	37	39	39	1	9	11

Fuente: Departamento de Información Universitaria - SPU

Cuadro 3.3 - Estudiantes, nuevos inscriptos y egresados de títulos de posgrado. Instituciones de gestión internacional. Años 2010, 2011 y 2012

Instituciones	Estudiantes			Nuevos Inscriptos			Egresados		
	2010	2011	2012 ⁽¹⁾	2010	2011	2012 ⁽¹⁾	2010	2011	2012 ⁽¹⁾
Total general	2.752	5.762	5.762	865	4.190	4.190	264	1.587	1.587
FLACSO	2.752	5.762	5.762	865	4.190	4.190	264	1.587	1.587

Nota: (1) repite datos 2011

Fuente: Departamento de Información Universitaria - SPU

Cuadro 3.4 - Estudiantes, nuevos inscriptos y egresados de títulos de posgrado. Instituciones de gestión extranjera. Años 2010, 2011 y 2012

Instituciones	Estudiantes			Nuevos Inscriptos			Egresados		
	2010	2011	2012	2010	2011	2012	2010	2011	2012
Total general	130	136	32	33	30	32	24	29	14
Bologna	130	136	32	33	30	32	24	29	14

Fuente: Departamento de Información Universitaria - SPU

Gráfico 3.1 · Estudiantes de títulos de posgrado por sector de gestión. Año 2012

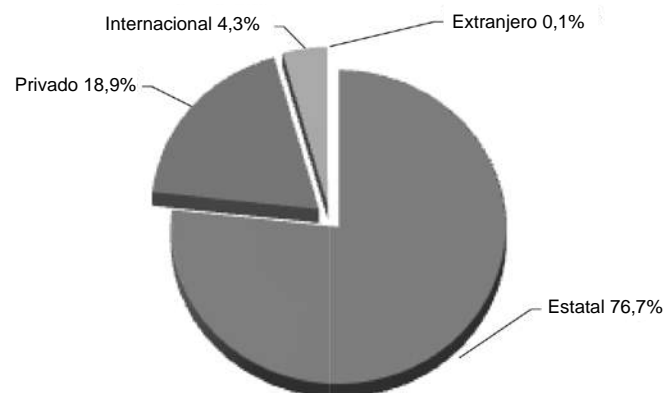

Fuente: Departamento de Información Universitaria - SPU

Gráfico 3.2 · Nuevos Inscriptos de títulos de posgrado por sector de gestión. Año 2012

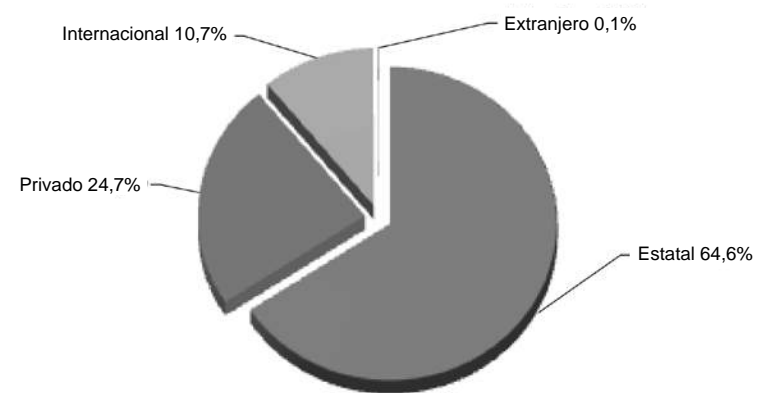

Fuente: Departamento de Información Universitaria - SPU

Gráfico 3.3 · Egresados de títulos de posgrado por sector de gestión. Año 2012

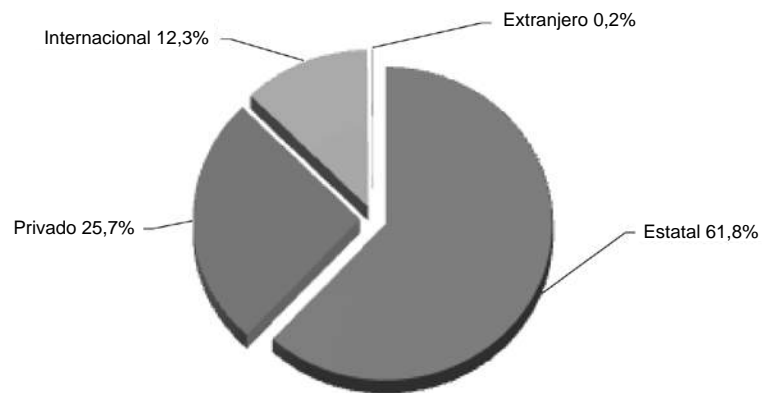

Fuente: Departamento de Información Universitaria - SPU

Cuadro 3.5 - Estudiantes de títulos de posgrado por tipo de título. Instituciones de gestión estatal. Año 2012

Instituciones	Tipo de título			
	Total	Doctorado	Maestría	Especialidad
Total de Instituciones Estatales	102.800	19.192	35.412	48.196
Total Universidades Nacionales	101.129	19.192	34.949	46.988
Arturo Jauretche	-	-	-	-
Avellaneda	-	-	-	-
Buenos Aires	19.914	4.794	5.579	9.541
Catamarca	711	224	288	199
Centro de la PBA	668	302	322	44
Chaco Austral	18	12	-	6
Chilecito	-	-	-	-
Comahue	2.444	151	800	1.493
Córdoba	9.435	2.591	3.191	3.653
Cuyo	4.055	876	1.736	1.443
Entre Ríos	975	232	324	419
Formosa	253	-	8	245
Gral. Sarmiento	559	102	330	127
José C. Paz	-	-	-	-
Jujuy	408	139	34	235
La Matanza	2.196	117	880	1.199
La Pampa	214	3	109	102
La Plata	10.240	2.777	4.247	3.216
La Rioja	379	120	110	149
Lanús	2.759	224	1.513	1.022
Litoral	3.660	395	979	2.286
Lomas de Zamora	1.125	335	521	269
Luján	359	2	185	172
Mar del Plata	1.799	382	370	1.047
Misiones	550	33	216	301
Moreno	-	-	-	-
Nordeste	2.903	521	436	1.946
Noroeste de la PBA	...	-
Oeste	-	-	-	-
Patagonia Austral	328	-	261	67
Patagonia S. J. Bosco	626	36	306	284
Quilmes	2.452	373	1.319	760
Río Cuarto	1.315	305	610	400
Río Negro	200	-	128	72
Rosario	14.394	1.786	3.835	8.773
Salta	1.296	146	363	787
San Juan	498	192	189	117
San Luis	1.288	253	731	304
San Martín	2.555	327	1.544	684
Santiago del Estero	534	59	106	369
Sur	776	449	90	237
Tecnológica Nacional	3.737	92	1.140	2.505
Tierra del Fuego	-	-	-	-
Tres de Febrero	1.749	112	1.079	558
Tucumán	3.757	730	1.070	1.957
Villa María	-	-	-	-
Villa Mercedes	-	-	-	-
Total Institutos Universitarios	1.671	-	463	1.208
Aeronáutico	72	-	-	72
Enseñanza Superior del Ejército	315	-	265	50
Gendarmería Nacional	-	-	-	-
Naval	74	-	13	61
Policía Federal Argentina	182	-	57	125
Seguridad Marítima	-	-	-	-
Nacional del Arte	1.028	-	128	900
Total Universidad Provincial	-	-	-	-
Autónoma de Entre Ríos	-	-	-	-

Fuente: Departamento de Información Universitaria - SPU

Cuadro 3.6 · Nuevos Inscriptos de títulos de posgrado por tipo de título. Instituciones de gestión estatal. Año 2012

Instituciones	Tipo de título			
	Total	Doctorado	Maestría	Especialidad
Total de Instituciones Estatales	25.303	3.585	8.271	13.447
Total Universidades Nacionales	24.645	3.585	8.034	13.026
Arturo Jauretche	-	-	-	-
Avellaneda	-	-	-	-
Buenos Aires	6.500	796	1.794	3.910
Catamarca	9	2	0	7
Centro de la PBA	225	78	110	37
Chaco Austral	2	2	0	0
Chilecito	-	-	-	-
Comahue	583	39	133	411
Córdoba	2.264	555	801	908
Cuyo	944	184	418	342
Entre Ríos	143	32	14	97
Formosa	113	-	-	113
Gral. Sarmiento	197	29	110	58
José C. Paz	-	-	-	-
Jujuy	191	75	26	90
La Matanza	295	60	107	128
La Pampa	71	-	20	51
La Plata	1.922	456	571	895
La Rioja	64	5	32	27
Lanús	361	19	250	92
Litoral	812	62	207	543
Lomas de Zamora	442	118	241	83
Luján	122	0	31	91
Mar del Plata	449	81	64	304
Misiones	229	14	23	192
Moreno	-	-	-	-
Nordeste	693	98	18	577
Noroeste de la Provincia de Buenos Aires	...	-
Oeste	-	-	-	-
Patagonia Austral	104	-	79	25
Patagonia S. J. Bosco	235	8	142	85
Quilmes	656	31	296	329
Río Cuarto	334	72	102	160
Río Negro	101	-	42	59
Rosario	1.708	247	640	821
Salta	120	18	38	64
San Juan	128	46	57	25
San Luis	247	41	103	103
San Martín	971	85	518	368
Santiago del Estero	115	16	35	64
Sur	268	120	21	127
Tecnológica Nacional	1.241	36	449	756
Tierra del Fuego	-	-	-	-
Tres de Febrero	698	46	457	195
Tucumán	1.088	114	85	889
Villa María	-	-	-	-
Villa Mercedes	-	-	-	-
Total Institutos Universitarios	658	-	237	421
Aeronáutico	26	-	-	26
Enseñanza Superior del Ejército	166	-	147	19
Gendarmería Nacional	-	-	-	-
Naval	74	-	13	61
Policía Federal Argentina	31	-	0	31
Seguridad Marítima	-	-	-	-
Nacional del Arte	361	-	77	284
Total Universidad Provincial	-	-	-	-
Autónoma de Entre Ríos	-	-	-	-

Fuente: Departamento de Información Universitaria - SPU

Cuadro 3.7 · Egresados de títulos de posgrado por tipo de título. Instituciones de gestión estatal. Año 2012

Instituciones	Tipo de título			
	Total	Doctorado	Maestría	Especialidad
Total de Instituciones Estatales	7.962	1.554	1.232	5.176
Total Universidades Nacionales	7.739	1.554	1.169	5.016
Arturo Jauretche	-	-	-	-
Avellaneda	-	-	-	-
Buenos Aires	2.062	529	162	1.371
Catamarca	20	9	4	7
Centro de la PBA	62	35	25	2
Chaco Austral	1	1	-	0
Chilecito	-	-	-	-
Comahue	142	22	18	102
Córdoba	910	216	142	552
Cuyo	425	54	91	280
Entre Ríos	32	4	16	12
Formosa	18	-	0	18
Gral. Sarmiento	25	2	18	5
José C. Paz	-	-	-	-
Jujuy	13	1	0	12
La Matanza	38	1	13	24
La Pampa	26	1	11	14
La Plata	395	173	114	108
La Rioja	8	3	2	3
Lanús	131	4	35	92
Litoral	439	56	24	359
Lomas de Zamora	21	0	1	20
Luján	17	2	1	14
Mar del Plata	259	46	35	178
Misiones	49	8	26	15
Moreno	-	-	-	-
Nordeste	773	30	7	736
Noroeste de la PBA	-	-	-	-
Oeste	-	-	-	-
Patagonia Austral	4	-	0	4
Patagonia S. J. Bosco	7	2	1	4
Quilmes	65	22	19	24
Río Cuarto	75	50	23	2
Río Negro	1	-	0	1
Rosario	395	96	76	223
Salta	96	14	8	74
San Juan	19	10	2	7
San Luis	69	38	16	15
San Martín	191	9	72	110
Santiago del Estero	15	3	7	5
Sur	62	33	10	19
Tecnológica Nacional	428	14	94	320
Tierra del Fuego	-	-	-	-
Tres de Febrero	175	1	65	109
Tucumán	271	65	31	175
Villa María	-	-	-	-
Villa Mercedes	-	-	-	-
Total Institutos Universitarios	223	-	63	160
Aeronáutico	5	-	-	5
Enseñanza Superior del Ejército	57	-	46	11
Gendarmería Nacional	-	-	-	-
Naval	72	-	13	59
Policía Federal Argentina	23	-	2	21
Seguridad Marítima	-	-	-	-
Nacional del Arte	66	-	2	64
Total Universidad Provincial	-	-	-	-
Autónoma de Entre Ríos	-	-	-	-

Fuente: Departamento de Información Universitaria - SPU

**Cuadro 3.8 - Estudiantes de títulos de posgrado por tipo de título.
Instituciones de gestión privada. Año 2012**

Instituciones	Tipo de título			
	Total	Doctorado	Maestría	Especialidad
Total Instituciones Privadas	25.361	3.537	11.761	10.063
Total Universidades Privadas	23.455	3.175	11.200	9.080
Abierta Interamericana	299	-	161	138
Aconcagua	146	-	146	0
Adventista del Plata	25	14	11	-
Argentina de la Empresa	415	-	415	-
Argentina John F. Kennedy	304	70	88	146
Atlántida Argentina	-	-	-	-
Austral	1.869	71	1.408	390
Belgrano	1.023	79	427	517
Blás Pascal	21	-	-	21
CAECE	217	-	209	8
Católica Argentina	2.349	447	429	1.473
Católica de Córdoba	1.776	91	759	926
Católica de Cuyo	44	6	19	19
Católica de La Plata	84	-	-	84
Católica de Salta	214	-	88	126
Católica de Santa Fe	434	349	18	67
Católica de Santiago del Estero	52	-	-	52
CEMA	578	34	544	-
Centro Educativo Latinoamericano	26	-	26	-
Champagnat	-	-	-	-
Ciencias Empresariales y Sociales	937	53	609	275
Cine	17	-	17	-
Concepción del Uruguay	20	-	12	8
Congreso	-	-	-	-
Cuenca del Plata	240	-	-	240
Empresarial Siglo 21	56	-	56	-
Este	-	-	-	-
FASTA	-	-	-	-
Favaloro	1.466	12	519	935
Flores	13	13	-	-
Gastón Dachary	-	-	-	-
ISALUD	481	-	190	291
Juan Agustín Maza	163	0	40	123
Madres de Plaza de Mayo	-	-	-	-
Maimónides	1.748	227	217	1.304
Marina Mercante	-	-	-	-
Mendoza	198	70	84	44
Morón	206	50	50	106
Museo Social Argentino	1.249	1.029	132	88
Norte Santo Tomás de Aquino	0	-	0	-
Notarial Argentina	359	1	107	251
Palermo	790	109	659	22
Salvador	2.103	364	746	993
San Pablo - T	-	-	-	-
San Andrés	980	30	726	224
Torcuato Di Tella	2.553	56	2.288	209
Tot al Institutos Universitarios	1.906	362	561	983
CEMIC	120	-	-	120
Cs de la Salud de la Fundación Barceló	362	124	52	186
Escuela Argentina de Negocios	-	-	-	-
Escuela de Medicina del Hospital Italiano	331	-	153	178
Escuela Universitaria de Teología	-	-	-	-
ESEADE	109	-	109	-
Gran Rosario	119	-	-	119
ISEDET	31	15	16	-
Italiano de Rosario	373	223	81	69
ITBA	277	0	72	205
Salud Mental de la APdeBA	184	-	78	106

Fuente: Departamento de Información Universitaria - SPU

**Cuadro 3.9 - Estudiantes de títulos de posgrado por tipo de título.
Instituciones de gestión internacional. Año 2012⁽¹⁾**

Instituciones	Tipo de título			
	Total	Doctorado	Maestría	Especialidad
Total	5.762	58	689	5.015
FLACSO	5.762	58	689	5.015

Nota: (1) repite datos 2011

Fuente: Departamento de Información Universitaria - SPU

**Cuadro 3.10 - Estudiantes de títulos de posgrado por tipo de título.
Instituciones de gestión extranjera. Año 2012**

Instituciones	Tipo de título			
	Total	Doctorado	Maestría	Especialidad
Total	32	-	32	-
Bologna	32	-	32	-

Fuente: Departamento de Información Universitaria - SPU

Cuadro 3.11 · Nuevos Inscriptos de títulos de posgrado por tipo de título. Instituciones de gestión privada. Año 2012

Instituciones	Tipo de título			
	Total	Doctorado	Maestría	Especialidad
Total Instituciones Privadas	9.668	1.115	4.591	3.962
Total Universidades Privadas	8.945	1.004	4.387	3.554
Abierta Interamericana	124	-	66	58
Aconcagua	30	-	30	-
Adventista del Plata	5	0	5	-
Argentina de la Empresa	197	-	197	-
Argentina John F. Kennedy	94	20	41	33
Atlántida Argentina	-	-	-	-
Austral	1116	16	921	179
Belgrano	626	49	253	324
Blás Pascal	19	-	-	19
CAECE	61	-	61	0
Católica Argentina	989	158	184	647
Católica de Córdoba	569	18	245	306
Católica de Cuyo	15	0	15	0
Católica de La Plata	22	-	-	22
Católica de Salta	41	-	0	41
Católica de Santa Fe	77	48	0	29
Católica de Santiago del Estero	50	-	0	50
CEMA	238	3	235	-
Centro Educativo Latinoamericano	7	-	7	-
Champagnat	0	-	0	-
Ciencias Empresariales y Sociales	508	37	339	132
Cine	10	-	10	-
Concepción del Uruguay	0	-	0	0
Congreso	-	-	-	-
Cuenca del Plata	178	-	-	178
Empresarial Siglo 21	28	-	28	0
Este	-	-	-	-
FASTA	-	-	-	-
Favaloro	331	0	90	241
Flores	0	0	-	-
Gastón Dachary	-	-	-	-
ISALUD	183	-	84	99
Juan Agustín Maza	93	0	11	82
Madres de Plaza de Mayo	-	-	-	-
Maimónides	545	74	56	415
Marina Mercante	-	-	-	-
Mendoza	23	23	0	0
Morón	92	27	19	46
Museo Social Argentino	417	323	27	67
Norte Santo Tomás de Aquino	0	-	0	-
Notarial Argentina	64	0	42	22
Palermo	306	36	259	11
Salvador	771	143	252	376
San Pablo - T	-	-	-	-
San Andrés	421	13	315	93
Torcuato Di Tella	695	16	595	84
Total Institutos Universitarios	723	111	204	408
CEMIC	34	-	-	34
Cs de la Salud de la Fundación Barceló	125	38	28	59
Escuela Argentina de Negocios	-	-	-	-
Escuela de Medicina del Hospital Italiano	88	-	36	52
Escuela Universitaria de ecología	-	-	-	-
ESEADE	49	-	49	-
Gran Rosario	61	-	-	61
ISEDET	6	0	6	-
Italiano de Rosario	104	73	10	21
ITBA	217	0	57	160
Salud Mental de la APdeBA	39	-	18	21

Fuente: Departamento de Información Universitaria - SPU

Cuadro 3.12 · Nuevos Inscriptos de títulos de posgrado por tipo de título. Instituciones de gestión internacional. Año 2012⁽¹⁾

Instituciones	Tipo de título			
	Total	Doctorado	Maestría	Especialidad
Total	4.190	34	539	3.617
FLACSO ⁽¹⁾	4.190	34	539	3.617

Nota: (1) repite datos 2011

Fuente: Departamento de Información Universitaria - SPU

Cuadro 3.13 · Nuevos Inscriptos de títulos de posgrado por tipo de título. Instituciones de gestión extranjera. Año 2012

Instituciones	Tipo de título			
	Total	Doctorado	Maestría	Especialidad
Total	32	-	32	-
Bologna	32	-	32	-

Fuente: Departamento de Información Universitaria - SPU

**Cuadro 3.14 · Egresados de títulos de posgrado por tipo de título.
Instituciones de gestión privada. Año 2012**

Instituciones	Tipo de título			
	Total	Doctorado	Maestría	Especialidad
Total Instituciones Privadas	3.314	213	1.519	1.582
Total Universidades Privadas	3.033	194	1.471	1.368
Abierta Interamericana	23	-	10	13
Aconagua	2	-	2	-
Adventista del Plata	1	0	1	-
Argentina de la Empresa	55	-	55	-
Argentina John F. Kennedy	38	16	6	16
Atlántida Argentina	-	-	-	-
Austral	518	0	399	119
Belgrano	202	24	58	120
Blás Pascal	8	-	-	8
CAECE	27	-	20	7
Católica Argentina	335	19	36	280
Católica de Córdoba	142	5	40	97
Católica de Cuyo	9	1	4	4
Católica de La Plata	5	-	-	5
Católica de Salta	30	-	7	23
Católica de Santa Fe	4	4	0	0
Católica de Santiago del Estero	2	-	-	2
CEMA	176	6	170	-
Centro Educativo Latinoamericano	0	-	0	-
Champagnat	0	-	-	-
Ciencias Empresariales y Sociales	61	3	28	30
Cine	1	-	1	-
Concepción del Uruguay	2	-	1	1
Congreso	-	-	-	-
Cuenca del Plata	0	-	-	0
Empresarial Siglo 21	25	-	25	0
Este	-	-	-	-
FASTA	-	-	-	-
Favaloro	130	1	24	105
Flores	1	1	-	-
Gastón Dachary	-	-	-	-
ISALUD	46	-	8	38
Juan Agustín Maza	19	0	19	0
Madres de Plaza de Mayo	-	-	-	-
Maimónides	152	22	12	118
Marina Mercante	-	-	-	-
Mendoza	12	1	11	0
Morón	22	0	1	21
Museo Social Argentino	87	49	14	24
Norte Santo Tomás de Aquino	0	-	0	-
Notarial Argentina	27	1	2	24
Palermo	86	12	73	1
Salvador	294	22	92	180
San Pablo - T	-	-	-	-
San Andrés	208	7	98	103
Torcuato Di Tella	283	0	254	29
Total Institutos Universitarios	281	19	48	214
CEMIC	31	-	-	31
Cs de la Salud de la Fundación Barceló	49	7	9	33
Escuela Argentina de Negocios	-	-	-	-
Escuela de Medicina del Hospital Italiano	43	-	3	40
Escuela Universitaria de Teología	-	-	-	-
ESEADE	23	-	23	-
Gran Rosario	0	-	-	-
ISEDET	1	1	-	-
Italiano de Rosario	24	11	0	13
ITBA	99	0	8	91
Salud Mental de la APdeBA	11	-	5	6

Fuente: Departamento de Información Universitaria - SPU

**Cuadro 3.15 · Egresados de títulos de posgrado por tipo de título.
Instituciones de gestión internacional. Año 2012 ⁽¹⁾**

Instituciones	Tipo de título			
	Total	Doctorado	Maestría	Especialidad
Total	1.587	24	84	1.479
FLACSO ⁽¹⁾	1.587	24	84	1.479

Nota: (1) repite datos 2011

Fuente: Departamento de Información Universitaria - SPU

**Cuadro 3.16 · Egresados de títulos de posgrado por tipo de título.
Instituciones de gestión extranjera. Año 2012**

Instituciones	Tipo de título			
	Total	Doctorado	Maestría	Especialidad
Total	14	-	14	-
Bologna	14	-	14	-

Fuente: Departamento de Información Universitaria - SPU

Gráfico 3.4 - Estudiantes de títulos de posgrado por tipo de título y sector de gestión. Año 2012

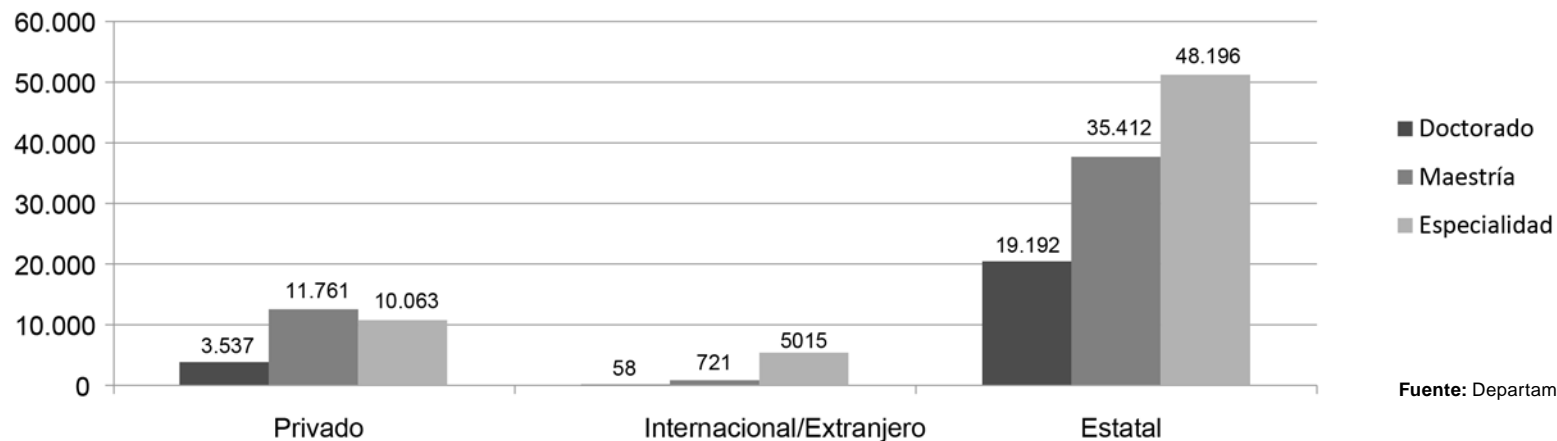

Fuente: Departamento de Información Universitaria - SPU

Cuadro 3.17 - Estudiantes, nuevos inscriptos y egresados de títulos de posgrado por sector de gestión, tipo de título y tipo de institución. Año 2012

Tipo de título	Tipo de Institución	Total			Gestión Estatal			Gestión Privada			Gestión Internacional ⁽¹⁾			Gestión Extranjera		
		Estudiantes	Nuevos Inscriptos	Egresados	Estudiantes	Nuevos Inscriptos	Egresados	Estudiantes	Nuevos Inscriptos	Egresados	Estudiantes	Nuevos Inscriptos	Egresados	Estudiantes	Nuevos Inscriptos	Egresados
Total	Total	133.955	39.193	12.877	102.800	25.303	7.962	25.361	9.668	3.314	5.762	4.190	1.587	32	32	14
	Instituto Universitario	9.339	5.571	2.091	1.671	658	223	1.906	723	281	5.762	4.190	1.587	-	-	-
	Universidad	124.616	33.622	10.786	101.129	24.645	7.739	23.455	8.945	3.033	-	-	-	32	32	14
Doctorado	Total	22.787	4.734	1.791	19.192	3.585	1.554	3.537	1.115	213	58	34	24			
	Instituto Universitario	420	145	43				362	111	19	58	34	24			
	Universidad	22.367	4.589	1.748	19.192	3.585	1.554	3.175	1.004	194	-	-	-	-	-	-
Maestría	Total	47.894	13.433	2.849	35.412	8.271	1.232	11.761	4.591	1.519	689	539	84	32	32	14
	Instituto Universitario	1.713	980	111	463	237	63	561	204	48	689	539	84	-	-	-
	Universidad	46.181	12.453	2.654	34.949	8.034	1.169	11.200	4.387	1.471	-	-	-	32	32	14
Especialidad	Total	63.274	21.026	8.237	48.196	13.447	5.176	10.063	3.962	1.582	5.015	3.617	1.479	-	-	-
	Instituto Universitario	7.206	4.446	1.853	1.208	421	160	983	408	214	5.015	3.617	1.479	-	-	-
	Universidad	56.068	16.580	6.384	46.988	13.026	5.016	9.080	3.554	1.368	-	-	-	-	-	-

Nota: (1) repite datos 2011

Fuente: Departamento de Información Universitaria - SPU

Cuadro 3.18 · Estudiantes, nuevos inscriptos y egresados de títulos de posgrado por sector de gestión según rama de estudio y tipo de título. Año 2012

Rama de estudio	Tipo de título	Estudiantes					Nuevos inscriptos					Egresados				
		Total	Estatal	Privado	Internacional ⁽²⁾	Extranjero	Total	Estatal	Privado	Internacional ⁽²⁾	Extranjero	Total	Estatal	Privado	Internacional ⁽²⁾	Extranjero
Total	Total	133.955	102.800	25.361	5.762	32	39.193	25.303	9.668	4.190	32	12.877	7.962	3.314	1.587	14
	Doctorado	22.787	19.192	3.537	58	-	4.734	3.585	1.115	34	-	1.791	1.554	213	24	-
	Maestría	47.894	35.412	11.761	689	32	13.433	8.271	4.591	539	32	2.849	1.232	1.519	84	14
	Especialidad	63.274	48.196	10.063	5.015	-	21.026	13.447	3.962	3.617	-	8.237	5.176	1.582	1.479	-
Ciencias Aplicadas	Total	16.236	14.921	1.315	-	-	4.955	4.320	635	-	-	1.606	1.411	195	-	-
	Doctorado	3.041	2.945	96	-	-	697	659	38	-	-	286	285	1	-	-
	Maestría	5.383	4.845	538	-	-	1.302	1.123	179	-	-	318	257	61	-	-
	Especialidad	7.812	7.131	681	-	-	2.956	2.538	418	-	-	1.002	869	133	-	-
Ciencias Básicas	Total	7.117	6.906	211	-	-	1.417	1.342	75	-	-	883	873	10	-	-
	Doctorado	4.834	4.834	-	-	-	909	909	-	-	-	721	721	-	-	-
	Maestría	1.797	1.617	180	-	-	384	324	60	-	-	93	87	6	-	-
	Especialidad	486	455	31	-	-	124	109	15	-	-	69	65	4	-	-
Ciencias de la Salud	Total	23.035	16.417	6.618	-	-	6.242	4.123	2.119	-	-	3.230	2.382	848	-	-
	Doctorado	2.130	1.710	420	-	-	418	301	117	-	-	142	114	28	-	-
	Maestría	3.949	3.012	937	-	-	728	447	281	-	-	154	104	50	-	-
	Especialidad	16.956	11.695	5.261	-	-	5.096	3.375	1.721	-	-	2.934	2.164	770	-	-
Ciencias Humanas	Total	29.535	22.035	3.026	4.474	-	9.181	4.832	1.152	3.197	-	2.752	1.146	298	1.308	-
	Doctorado	4.656	3.592	1.064	-	-	941	637	304	-	-	328	241	87	-	-
	Maestría	9.851	8.721	999	131	-	2.294	1.799	390	105	-	331	222	83	26	-
	Especialidad	15.028	9.722	963	4.343	-	5.946	2.396	458	3.092	-	2.093	683	128	1.282	-
Ciencias Sociales	Total	57.941	42.430	14.191	1.288	32	17.351	10.639	5.687	993	32	4.404	2.148	1.963	279	14
	Doctorado	8.079	6.064	1.957	58	-	1.722	1.032	656	34	-	314	193	97	24	-
	Maestría	26.914	17.217	9.107	558	32	8.725	4.578	3.681	434	32	1.953	562	1.319	58	14
	Especialidad	22.948	19.149	3.127	672	-	6.904	5.029	1.350	525	-	2.137	1.393	547	197	-
Sin Rama⁽¹⁾	Total	91	91	-	-	-	47	47	-	-	-	2	2	-	-	-
	Doctorado	47	47	-	-	-	47	47	-	-	-	-	-	-	-	-
	Maestría	-	-	-	-	-	-	-	-	-	-	-	-	-	-	-
	Especialidad	44	44	-	-	-	-	-	-	-	-	2	2	-	-	-

Nota: (1) Ofertas académicas que por sus características pueden ser clasificadas en distintas ramas de estudio.

(2) Repite datos 2011

Fuente: Departamento de Información Universitaria - SPU

Gráfico 3.5 - Estudiantes de títulos de posgrado por sector de gestión según rama de estudios. Año 2012

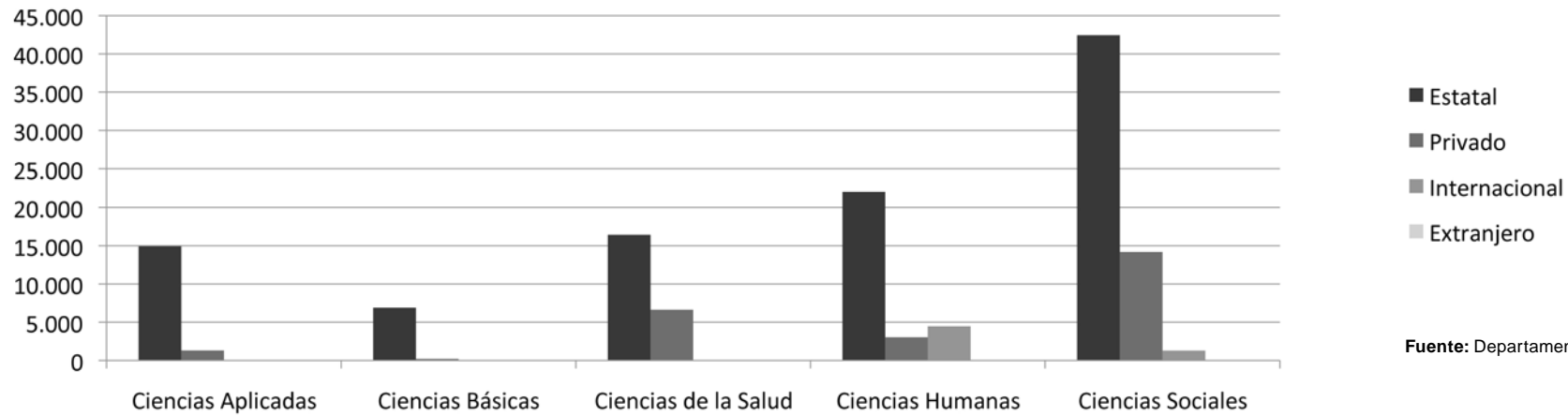

Fuente: Departamento de Información Universitaria - SPU

Gráfico 3.6 - Nuevos Inscriptos de títulos de posgrado por sector de gestión según rama de estudios. Año 2012

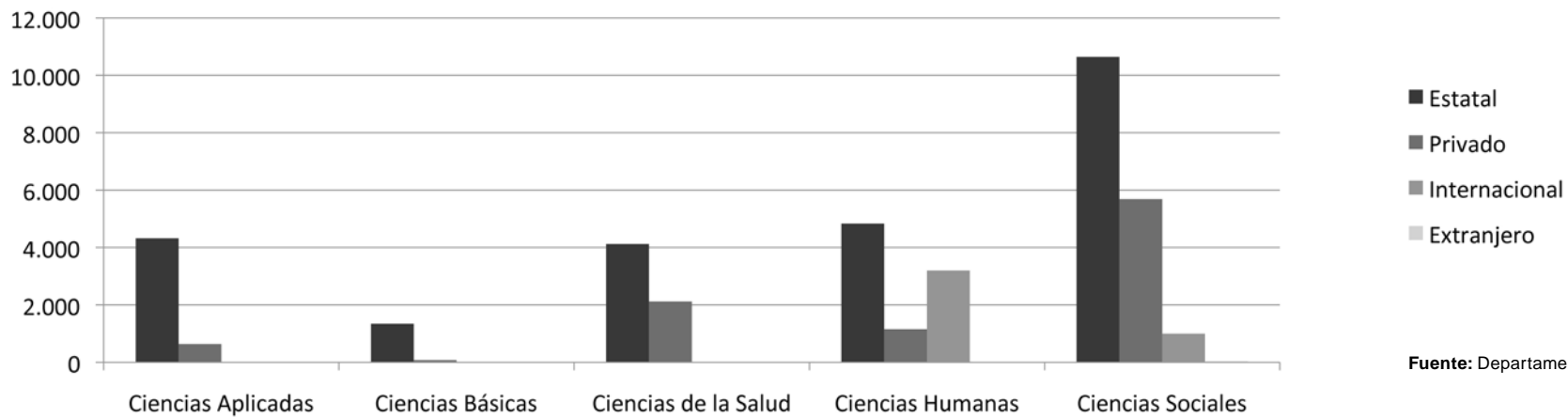

Fuente: Departamento de Información Universitaria - SPU

Gráfico 3.7 - Egresados de títulos de posgrado por sector de gestión según rama de estudios. Año 2012

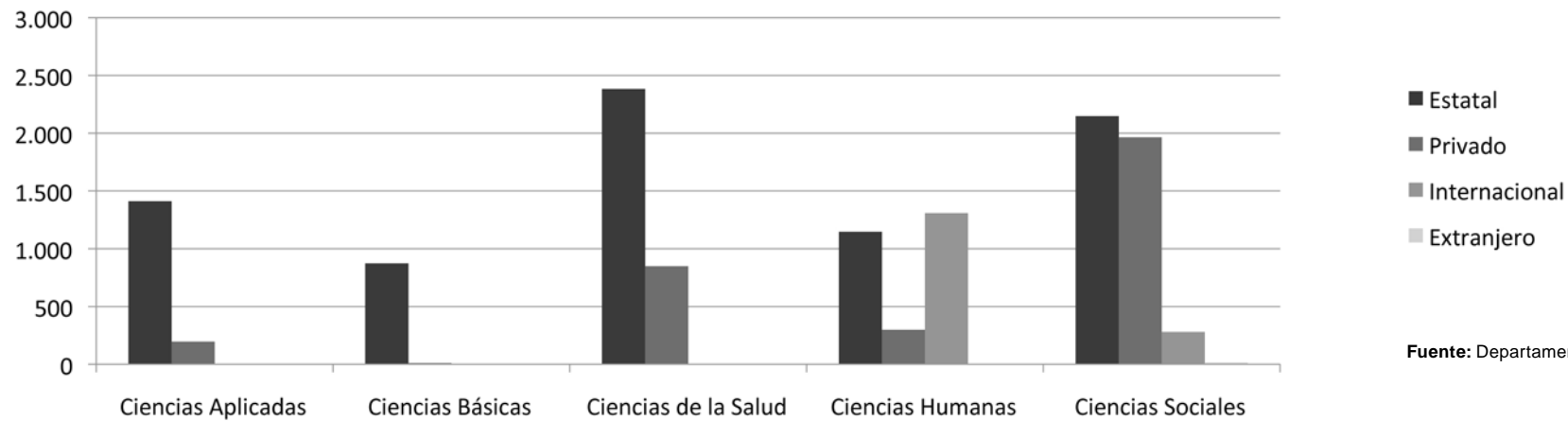

Fuente: Departamento de Información Universitaria - SPU

Cuadro 3.19 - Estudiantes de títulos de posgrado por tipo de título y sector de gestión según Región CPRES y rama de estudio. Año 2012.

Región CPRES Rama de estudio	Total					Doctorado					Maestría					Especialidad				
	Total	Estatal	Privado	Internacional ⁽²⁾	Extranjero	Total	Estatal	Privado	Internacional ⁽²⁾	Extranjero	Total	Estatal	Privado	Internacional ⁽²⁾	Extranjero	Total	Estatal	Privado	Internacional ⁽²⁾	Extranjero
Total	133.955	102.800	25.361	5.762	32	22.787	19.192	3.537	58	-	47.894	35.412	11.761	689	32	63.274	48.196	10.063	5.015	-
Región Bonaerense	15.052	13.846	1.206	-	-	3.903	3.883	20	-	-	5.887	5.228	659	-	-	5.262	4.735	527	-	-
Ciencias Aplicadas	3.300	3.300	-	-	-	686	686	-	-	-	1.479	1.479	-	-	-	1.135	1.135	-	-	-
Ciencias Básicas	1.449	1.449	-	-	-	1.291	1.291	-	-	-	120	120	-	-	-	38	38	-	-	-
Ciencias de la Salud	1.921	1.691	230	-	-	465	451	14	-	-	731	681	50	-	-	725	559	166	-	-
Ciencias Humanas	3.586	3.586	-	-	-	689	689	-	-	-	1.004	1.004	-	-	-	1.893	1.893	-	-	-
Ciencias Sociales	4.796	3.820	976	-	-	772	766	6	-	-	2.553	1.944	609	-	-	1.471	1.110	361	-	-
Región Centro-Este	21.086	19.703	1.383	-	-	3.085	2.439	646	-	-	5.665	5.380	285	-	-	12.336	11.884	452	-	-
Ciencias Aplicadas	1.769	1.733	36	-	-	280	280	-	-	-	442	415	27	-	-	1.047	1.038	9	-	-
Ciencias Básicas	696	678	18	-	-	419	419	-	-	-	194	176	18	-	-	83	83	-	-	-
Ciencias de la Salud	5.310	4.818	492	-	-	396	173	223	-	-	734	653	81	-	-	4.180	3.992	188	-	-
Ciencias Humanas	2.247	1.998	249	-	-	573	364	209	-	-	1.062	1.051	11	-	-	612	583	29	-	-
Ciencias Sociales	11.064	10.476	588	-	-	1.417	1.203	214	-	-	3.233	3.085	148	-	-	6.414	6.188	226	-	-
Región Centro-Oeste	20.403	17.999	2.404	-	-	4.421	4.254	167	-	-	8.000	6.896	1.104	-	-	7.982	6.849	1.133	-	-
Ciencias Aplicadas	3.902	3.436	466	-	-	838	742	96	-	-	1.232	1.086	146	-	-	1.832	1.608	224	-	-
Ciencias Básicas	1.544	1.544	-	-	-	1.025	1.025	-	-	-	411	411	-	-	-	108	108	-	-	-
Ciencias de la Salud	4.003	3.407	596	-	-	383	368	15	-	-	923	874	49	-	-	2.697	2.165	532	-	-
Ciencias Humanas	3.433	3.240	193	-	-	988	982	6	-	-	1.494	1.350	144	-	-	951	908	43	-	-
Ciencias Sociales	7.521	6.372	1.149	-	-	1.187	1.137	50	-	-	3.940	3.175	765	-	-	2.394	2.060	334	-	-
Región Metropolitana	62.070	36.414	19.862	5.762	32	9.215	6.453	2.704	58	-	23.916	13.570	9.625	689	32	28.939	16.391	7.533	5.015	-
Ciencias Aplicadas	5.294	4.565	729	-	-	769	769	-	-	-	1.505	1.140	365	-	-	3.020	2.656	364	-	-
Ciencias Básicas	2.258	2.095	163	-	-	1.459	1.459	-	-	-	656	524	132	-	-	143	112	31	-	-
Ciencias de la Salud	9.905	4.605	5.300	-	-	662	494	168	-	-	1.481	724	757	-	-	7.762	3.387	4.375	-	-
Ciencias Humanas	15.924	8.932	2.518	4.474	-	2.113	1.264	849	-	-	4.879	3.904	844	131	-	8.932	3.764	825	4343	-
Ciencias Sociales	28.642	16.170	11.152	1.288	32	4.165	2.420	1.687	58	-	15.395	7.278	7.527	558	32	9.082	6.472	1.938	672	-
Sin Rama ⁽¹⁾	47	47	-	-	-	47	47	-	-	-	-	-	-	-	-	-	-	-	-	-
Región Noreste	4.119	3.879	240	-	-	566	566	-	-	-	764	764	-	-	-	2.789	2.549	240	-	-
Ciencias Aplicadas	226	226	-	-	-	17	17	-	-	-	130	130	-	-	-	79	79	-	-	-
Ciencias Básicas	200	200	-	-	-	110	110	-	-	-	30	30	-	-	-	60	60	-	-	-
Ciencias de la Salud	858	858	-	-	-	192	192	-	-	-	-	-	-	-	-	666	666	-	-	-
Ciencias Humanas	718	668	50	-	-	88	88	-	-	-	61	61	-	-	-	569	519	50	-	-
Ciencias Sociales	2.117	1.927	190	-	-	159	159	-	-	-	543	543	-	-	-	1.415	1.225	190	-	-
Región Noroeste	7.200	6.934	266	-	-	1.298	1.298	-	-	-	1.991	1.903	88	-	-	3.911	3.733	178	-	-
Ciencias Aplicadas	1.007	923	84	-	-	376	376	-	-	-	281	281	-	-	-	350	266	84	-	-
Ciencias Básicas	713	683	30	-	-	315	315	-	-	-	357	327	30	-	-	41	41	-	-	-
Ciencias de la Salud	1.016	1.016	-	-	-	32	32	-	-	-	80	80	-	-	-	904	904	-	-	-
Ciencias Humanas	2.357	2.341	16	-	-	196	196	-	-	-	722	722	-	-	-	1.439	1.423	16	-	-
Ciencias Sociales	2.107	1.971	136	-	-	379	379	-	-	-	551	493	58	-	-	1.177	1.099	78	-	-
Región Sur	4.025	4.025	-	-	-	299	299	-	-	-	1.671	1.671	-	-	-	2.055	2.055	-	-	-
Ciencias Aplicadas	738	738	-	-	-	75	75	-	-	-	314	314	-	-	-	349	349	-	-	-
Ciencias Básicas	257	257	-	-	-	215	215	-	-	-	29	29	-	-	-	13	13	-	-	-
Ciencias de la Salud	22	22	-	-	-	-	-	-	-	-	-	-	-	-	-	22	22	-	-	-
Ciencias Humanas	1.270	1.270	-	-	-	9	9	-	-	-	629	629	-	-	-	632	632	-	-	-
Ciencias Sociales	1.694	1.694	-	-	-	-	-	-	-	-	699	699	-	-	-	995	995	-	-	-
Sin Rama ⁽¹⁾	44	44	-	-	-	-	-	-	-	-	-	-	-	-	-	44	44	-	-	-

Nota: (1) Ofertas académicas que por sus características pueden ser clasificadas en distintas ramas de estudio.

(2) Repite datos 2011

Fuente: Departamento de Información Universitaria - SPU

Cuadro 3.20 · Nuevos inscriptos de títulos de posgrado por tipo de título y sector de gestión según Región CPRES y rama de estudio. Año 2012.

Región CPRES Rama de estudio	Total					Doctorado					Maestría					Especialidad				
	Total	Estatal	Privado	Internacional ⁽²⁾	Extranjero	Total	Estatal	Privado	Internacional ⁽²⁾	Extranjero	Total	Estatal	Privado	Internacional ⁽²⁾	Extranjero	Total	Estatal	Privado	Internacional ⁽²⁾	Extranjero
Total	39.193	25.303	9.668	4.190	32	4.734	3.585	1.115	34	-	13.433	8.271	4.591	539	32	21.026	13.447	3.962	3.617	-
Región Bonaerense	3.457	2.974	483	-	-	736	729	7	-	-	1.132	772	360	-	-	1.589	1.473	116	-	-
Ciencias Aplicadas	642	642	-	-	-	147	147	-	-	-	178	178	-	-	-	317	317	-	-	-
Ciencias Básicas	283	283	-	-	-	253	253	-	-	-	15	15	-	-	-	15	15	-	-	-
Ciencias de la Salud	318	240	78	-	-	45	43	2	-	-	61	32	29	-	-	212	165	47	-	-
Ciencias Humanas	803	803	-	-	-	123	123	-	-	-	103	103	-	-	-	577	577	-	-	-
Ciencias Sociales	1.411	1.006	405	-	-	168	163	5	-	-	775	444	331	-	-	468	399	69	-	-
Región Centro-Este	3.246	2.834	412	-	-	503	355	148	-	-	980	917	63	-	-	1.763	1.562	201	-	-
Ciencias Aplicadas	421	412	9	-	-	59	59	-	-	-	115	115	0	-	-	247	238	9	-	-
Ciencias Básicas	89	89	0	-	-	49	49	-	-	-	33	33	0	-	-	7	7	-	-	-
Ciencias de la Salud	406	241	165	-	-	81	8	73	-	-	20	10	10	-	-	305	223	82	-	-
Ciencias Humanas	558	494	64	-	-	145	115	30	-	-	252	247	5	-	-	161	132	29	-	-
Ciencias Sociales	1.772	1.598	174	-	-	169	124	45	-	-	560	512	48	-	-	1.043	962	81	-	-
Región Centro-Oeste	5.181	4.404	777	-	-	941	900	41	-	-	1.995	1.666	329	-	-	2.245	1.838	407	-	-
Ciencias Aplicadas	1.282	1.124	158	-	-	241	203	38	-	-	335	313	22	-	-	706	608	98	-	-
Ciencias Básicas	292	292	-	-	-	218	218	-	-	-	74	74	-	-	-	0	0	-	-	-
Ciencias de la Salud	1.105	899	206	-	-	104	101	3	-	-	216	196	20	-	-	785	602	183	-	-
Ciencias Humanas	671	593	78	-	-	151	151	0	-	-	251	209	42	-	-	269	233	36	-	-
Ciencias Sociales	1.831	1.496	335	-	-	227	227	0	-	-	1.119	874	245	-	-	485	395	90	-	-
Región Metropolitana	23.110	11.161	7.727	4.190	32	2.156	1.203	919	34	-	8.565	4.155	3.839	539	32	12.389	5.803	2.969	3.617	-
Ciencias Aplicadas	2.029	1.620	409	-	-	174	174	-	-	-	536	379	157	-	-	1.319	1.067	252	-	-
Ciencias Básicas	573	498	75	-	-	261	261	-	-	-	223	163	60	-	-	89	74	15	-	-
Ciencias de la Salud	3.472	1.802	1.670	-	-	90	51	39	-	-	402	180	222	-	-	2.980	1.571	1.409	-	-
Ciencias Humanas	6.240	2.086	957	-	3.197	507	233	274	-	-	1.477	1.029	343	105	-	4.256	824	340	3.092	-
Ciencias Sociales	10.749	5.108	4.616	993	32	1.077	437	606	34	-	5.927	2.404	3.057	434	32	3.745	2.267	953	525	-
Sin Rama ⁽¹⁾	47	47	-	-	-	47	47	-	-	-	-	-	-	-	-	-	-	-	-	-
Región Noreste	1.276	1.098	178	-	-	114	114	-	-	-	98	98	-	-	-	1.064	886	178	-	-
Ciencias Aplicadas	33	33	-	-	-	3	3	-	-	-	26	26	-	-	-	4	4	-	-	-
Ciencias Básicas	23	23	-	-	-	23	23	-	-	-	0	0	-	-	-	0	0	-	-	-
Ciencias de la Salud	226	226	-	-	-	69	69	-	-	-	-	-	-	-	-	157	157	-	-	-
Ciencias Humanas	344	294	50	-	-	3	3	-	-	-	0	0	-	-	-	341	291	50	-	-
Ciencias Sociales	650	522	128	-	-	16	16	-	-	-	72	72	-	-	-	562	434	128	-	-
Región Noroeste	1.742	1.651	91	-	-	225	225	-	-	-	209	209	0	-	-	1.308	1.217	91	-	-
Ciencias Aplicadas	268	209	59	-	-	68	68	-	-	-	54	54	-	-	-	146	87	59	-	-
Ciencias Básicas	67	67	0	-	-	51	51	-	-	-	16	16	0	-	-	0	0	-	-	-
Ciencias de la Salud	713	713	-	-	-	29	29	-	-	-	29	29	-	-	-	655	655	-	-	-
Ciencias Humanas	222	219	3	-	-	12	12	-	-	-	0	0	-	-	-	210	207	3	-	-
Ciencias Sociales	472	443	29	-	-	65	65	-	-	-	110	110	0	-	-	297	268	29	-	-
Región Sur	1.181	1.181	-	-	-	59	59	-	-	-	454	454	-	-	-	668	668	-	-	-
Ciencias Aplicadas	280	280	-	-	-	5	5	-	-	-	58	58	-	-	-	217	217	-	-	-
Ciencias Básicas	90	90	-	-	-	54	54	-	-	-	23	23	-	-	-	13	13	-	-	-
Ciencias de la Salud	2	2	-	-	-	0	-	-	-	-	-	-	-	-	-	2	2	-	-	-
Ciencias Humanas	343	343	-	-	-	0	-	-	-	-	211	211	-	-	-	132	132	-	-	-
Ciencias Sociales	466	466	-	-	-	0	-	-	-	-	162	162	-	-	-	304	304	-	-	-

Nota: (1) Ofertas académicas que por sus características pueden ser clasificadas en distintas ramas de estudio.

(2) Repite datos 2011

Fuente: Departamento de Información Universitaria - SPU

Cuadro 3.21 - Egresados de títulos de posgrado por tipo de título y sector de gestión según Región CPRES y rama de estudio. Año 2012.

Región CPRES	Total					Doctorado					Maestría					Especialidad				
	Rama de estudio	Total	Estatal	Privado	Internacional ⁽²⁾	Extranjero	Total	Estatal	Privado	Internacional ⁽²⁾	Extranjero	Total	Estatal	Privado	Internacional ⁽²⁾	Extranjero	Total	Estatal	Privado	Internacional ⁽²⁾
Total general	12.877	7.962	3.314	1.587	14	1.791	1.554	213	24		2.849	1.232	1.519	84	14	8.237	5.176	1.582	1.479	
Región Bonaerense	1.190	845	345			291	290	1			471	198	273			428	357	71		
Ciencias Aplicadas	184	184	-	-	-	47	47	-	-	-	61	61	-	-	-	76	76	-	-	-
Ciencias Básicas	168	168	-	-	-	167	167	-	-	-	1	1	-	-	-	0	0	-	-	-
Ciencias de la Salud	102	59	43	-	-	27	27	0	-	-	18	9	9	-	-	57	23	34	-	-
Ciencias Humanas	221	221	-	-	-	34	34	-	-	-	30	30	-	-	-	157	157	-	-	-
Ciencias Sociales	515	213	302	-	-	16	15	1	-	-	361	97	264	-	-	138	101	37	-	-
Región Centro-Este	1.026	930	96			178	161	17			157	128	29			691	641	50		
Ciencias Aplicadas	168	158	10	-	-	26	26	-	-	-	30	27	3	-	-	112	105	7	-	-
Ciencias Básicas	99	99	0	-	-	86	86	-	-	-	12	12	0	-	-	1	1	-	-	-
Ciencias de la Salud	192	168	24	-	-	19	8	11	-	-	15	15	0	-	-	158	145	13	-	-
Ciencias Humanas	92	87	5	-	-	21	17	4	-	-	38	37	1	-	-	33	33	0	-	-
Ciencias Sociales	475	418	57	-	-	26	24	2	-	-	62	37	25	-	-	387	357	30	-	-
Región Centro-Oeste	1.858	1.641	217			376	369	7			379	278	101			1.103	994	109		
Ciencias Aplicadas	354	318	36	-	-	55	54	1	-	-	76	61	15	-	-	223	203	20	-	-
Ciencias Básicas	200	200	-	-	-	183	183	-	-	-	14	14	-	-	-	3	3	-	-	-
Ciencias de la Salud	616	552	64	-	-	33	30	3	-	-	36	36	0	-	-	547	486	61	-	-
Ciencias Humanas	269	250	19	-	-	70	69	1	-	-	69	52	17	-	-	130	129	1	-	-
Ciencias Sociales	419	321	98	-	-	35	33	2	-	-	184	115	69	-	-	200	173	27	-	-
Región Metropolitana	7.250	3.025	2.624	1.587	14	783	571	188	24		1.672	465	1.109	84	14	4.795	1.989	1.327	1.479	
Ciencias Aplicadas	789	643	146	-	-	134	134	-	-	-	109	66	43	-	-	546	443	103	-	-
Ciencias Básicas	249	242	7	-	-	197	197	-	-	-	24	21	3	-	-	28	24	4	-	-
Ciencias de la Salud	1.614	897	717	-	-	51	37	14	-	-	77	36	41	-	-	1.486	824	662	-	-
Ciencias Humanas	1.960	378	274	1.308	-	195	113	82	-	-	180	89	65	26	-	1.585	176	127	1.282	-
Ciencias Sociales	2.638	865	1.480	279	14	206	90	92	24	-	1.282	253	957	58	14	1.150	522	431	197	-
Sin Rama ⁽¹⁾	0	0	-	-	-	0	0	-	-	-	-	-	-	-	-	-	-	-	-	-
Región Noreste	871	871	0			39	39				52	52				780	780	0		
Ciencias Aplicadas	31	31	-	-	-	1	1	-	-	-	17	17	-	-	-	13	13	-	-	-
Ciencias Básicas	50	50	-	-	-	13	13	-	-	-	0	0	-	-	-	37	37	-	-	-
Ciencias de la Salud	514	514	-	-	-	5	5	-	-	-	-	-	-	-	-	509	509	-	-	-
Ciencias Humanas	123	123	0	-	-	1	1	-	-	-	4	4	-	-	-	118	118	0	-	-
Ciencias Sociales	153	153	0	-	-	19	19	-	-	-	31	31	-	-	-	103	103	0	-	-
Región Noroeste	458	426	32			92	92				58	51	7			308	283	25		
Ciencias Aplicadas	45	42	3	-	-	22	22	-	-	-	5	5	-	-	-	18	15	3	-	-
Ciencias Básicas	62	59	3	-	-	44	44	-	-	-	18	15	3	-	-	0	0	-	-	-
Ciencias de la Salud	179	179	-	-	-	7	7	-	-	-	8	8	-	-	-	164	164	-	-	-
Ciencias Humanas	59	59	0	-	-	7	7	-	-	-	7	7	-	-	-	45	45	0	-	-
Ciencias Sociales	113	87	26	-	-	12	12	-	-	-	20	16	4	-	-	81	59	22	-	-
Región Sur	224	224				32	32				60	60				132	132			
Ciencias Aplicadas	35	35	-	-	-	1	1	-	-	-	20	20	-	-	-	14	14	-	-	-
Ciencias Básicas	55	55	-	-	-	31	31	-	-	-	24	24	-	-	-	0	0	-	-	-
Ciencias de la Salud	13	13	-	-	-	-	-	-	-	-	-	-	-	-	-	13	13	-	-	-
Ciencias Humanas	28	28	-	-	-	-	-	-	-	-	3	3	-	-	-	25	25	-	-	-
Ciencias Sociales	91	91	-	-	-	-	-	-	-	-	13	13	-	-	-	78	78	-	-	-
Sin Rama ⁽¹⁾	2	2	-	-	-	-	-	-	-	-	-	-	-	-	-	2	2	-	-	-

Nota: (1) Ofertas académicas que por sus características pueden ser clasificadas en distintas ramas de estudio.

(2) Repite datos 2011

Fuente: Departamento de Información Universitaria - SPU

Cuadro 3.22 - Estudiantes de títulos de posgrado por sector de gestión y tipo de título según Región CPRES y rama de estudio. Año 2012.

Región CEPRES	Total				Estatal				Privado				Internacional ⁽²⁾				Extranjero				
	Rama de estudio	Total	Doctorado	Maestría	Especialidad	Total	Doctorado	Maestría	Especialidad	Total	Doctorado	Maestría	Especialidad	Total	Doctorado	Maestría	Especialidad	Total	Doctorado	Maestría	Especialidad
Total	133.955	22.787	47.894	63.274	102.800	19.192	35.412	48.196	25.361	3.537	11.761	10.063	5.762	58	689	5.015	32	-	32	-	-
Región Bonaerense	15.052	3.903	5.887	5.262	13.846	3.883	5.228	4.735	1.206	20	659	527	-	-	-	-	-	-	-	-	-
Ciencias Aplicadas	3.300	686	1.479	1.135	3.300	686	1.479	1.135	-	-	-	-	-	-	-	-	-	-	-	-	-
Ciencias Básicas	1.449	1.291	120	38	1.449	1.291	120	38	-	-	-	-	-	-	-	-	-	-	-	-	-
Ciencias de la Salud	1.921	465	731	725	1.691	451	681	559	230	14	50	166	-	-	-	-	-	-	-	-	-
Ciencias Humanas	3.586	689	1.004	1.893	3.586	689	1.004	1.893	-	-	-	-	-	-	-	-	-	-	-	-	-
Ciencias Sociales	4.796	772	2.553	1.471	3.820	766	1.944	1.110	976	6	609	361	-	-	-	-	-	-	-	-	-
Región Centro-Este	21.086	3.085	5.665	12.336	19.703	2.439	5.380	11.884	1.383	646	285	452	-	-	-	-	-	-	-	-	-
Ciencias Aplicadas	1.769	280	442	1.047	1.733	280	415	1.038	36	-	-	9	-	-	-	-	-	-	-	-	-
Ciencias Básicas	696	419	194	83	678	419	176	83	18	-	18	-	-	-	-	-	-	-	-	-	-
Ciencias de la Salud	5.310	396	734	4.180	4.818	173	653	3.992	492	223	81	188	-	-	-	-	-	-	-	-	-
Ciencias Humanas	2.247	573	1.062	612	1.998	364	1.051	583	249	209	11	29	-	-	-	-	-	-	-	-	-
Ciencias Sociales	11.064	1.417	3.233	6.414	10.476	1.203	3.085	6.188	588	214	148	226	-	-	-	-	-	-	-	-	-
Región Centro-Oeste	20.403	4.421	8.000	7.982	17.999	4.254	6.896	6.849	2.404	167	1.104	1.133	-	-	-	-	-	-	-	-	-
Ciencias Aplicadas	3.902	838	1.232	1.832	3.436	742	1.086	1.608	466	96	146	224	-	-	-	-	-	-	-	-	-
Ciencias Básicas	1.544	1.025	411	108	1.544	1.025	411	108	-	-	-	-	-	-	-	-	-	-	-	-	-
Ciencias de la Salud	4.003	383	923	2.697	3.407	368	874	2.165	596	15	49	532	-	-	-	-	-	-	-	-	-
Ciencias Humanas	3.433	988	1.494	951	3.240	982	1.350	908	193	6	144	43	-	-	-	-	-	-	-	-	-
Ciencias Sociales	7.521	1.187	3.940	2.394	6.372	1.137	3.175	2.060	1.149	50	765	334	-	-	-	-	-	-	-	-	-
Región Metropolitana	62.070	9.215	23.916	28.939	36.414	6.453	13.570	16.391	19.862	2.704	9.625	7.533	5.762	58	689	5.015	32	-	32	-	-
Ciencias Aplicadas	5.294	769	1.505	3.020	4.565	769	1.140	2.656	729	-	365	364	-	-	-	-	-	-	-	-	-
Ciencias Básicas	2.258	1.459	656	143	2.095	1.459	524	112	163	-	132	31	-	-	-	-	-	-	-	-	-
Ciencias de la Salud	9.905	662	1.481	7.762	4.605	494	724	3.387	5.300	168	757	4.375	-	-	-	-	-	-	-	-	-
Ciencias Humanas	15.924	2.113	4.879	8.932	8.932	1.264	3.904	3.764	2.518	849	844	825	4.474	-	131	4.343	-	-	-	-	-
Ciencias Sociales	28.642	4.165	15.395	9.082	16.170	2.420	7.278	6.472	11.152	1.687	7.527	1.938	1.288	58	558	672	32	-	32	-	-
Sin Rama ⁽¹⁾	47	47	-	-	47	47	-	-	-	-	-	-	-	-	-	-	-	-	-	-	-
Región Noreste	4.119	566	764	2.789	3.879	566	764	2.549	240	-	-	240	-	-	-	-	-	-	-	-	-
Ciencias Aplicadas	226	17	130	79	226	17	130	79	-	-	-	-	-	-	-	-	-	-	-	-	-
Ciencias Básicas	200	110	30	60	200	110	30	60	-	-	-	-	-	-	-	-	-	-	-	-	-
Ciencias de la Salud	858	192	-	666	858	192	-	666	-	-	-	-	-	-	-	-	-	-	-	-	-
Ciencias Humanas	718	88	61	569	668	88	61	519	50	-	-	50	-	-	-	-	-	-	-	-	-
Ciencias Sociales	2.117	159	543	1.415	1.927	159	543	1.225	190	-	-	190	-	-	-	-	-	-	-	-	-
Región Noroeste	7.200	1.298	1.991	3.911	6.934	1.298	1.903	3.733	266	-	88	178	-	-	-	-	-	-	-	-	-
Ciencias Aplicadas	1.007	376	281	350	923	376	281	266	84	-	-	84	-	-	-	-	-	-	-	-	-
Ciencias Básicas	713	315	357	41	683	315	327	41	30	-	30	-	-	-	-	-	-	-	-	-	-
Ciencias de la Salud	1.016	32	80	904	1.016	32	80	904	-	-	-	-	-	-	-	-	-	-	-	-	-
Ciencias Humanas	2.357	196	722	1.439	2.341	196	722	1.423	16	-	-	16	-	-	-	-	-	-	-	-	-
Ciencias Sociales	2.107	379	551	1.177	1.971	379	493	1.099	136	-	58	78	-	-	-	-	-	-	-	-	-
Región Sur	4.025	299	1.671	2.055	4.025	299	1.671	2.055	-	-	-	-	-	-	-	-	-	-	-	-	-
Ciencias Aplicadas	738	75	314	349	738	75	314	349	-	-	-	-	-	-	-	-	-	-	-	-	-
Ciencias Básicas	257	215	29	13	257	215	29	13	-	-	-	-	-	-	-	-	-	-	-	-	-
Ciencias de la Salud	22	-	-	22	22	-	-	22	-	-	-	-	-	-	-	-	-	-	-	-	-
Ciencias Humanas	1.270	9	629	632	1.270	9	629	632	-	-	-	-	-	-	-	-	-	-	-	-	-
Ciencias Sociales	1.694	-	699	995	1.694	-	699	995	-	-	-	-	-	-	-	-	-	-	-	-	-
Sin Rama ⁽¹⁾	44	-	-	44	44	-	-	44	-	-	-	-	-	-	-	-	-	-	-	-	-

Nota: (1) Ofertas académicas que por sus características pueden ser clasificadas en distintas ramas de estudio.

(2) Repite datos 2011

Fuente: Departamento de Información Universitaria - SPU

Gráfico 3.8 · Estudiantes de títulos de posgrado por sector de gestión según región CPRES. Año 2012

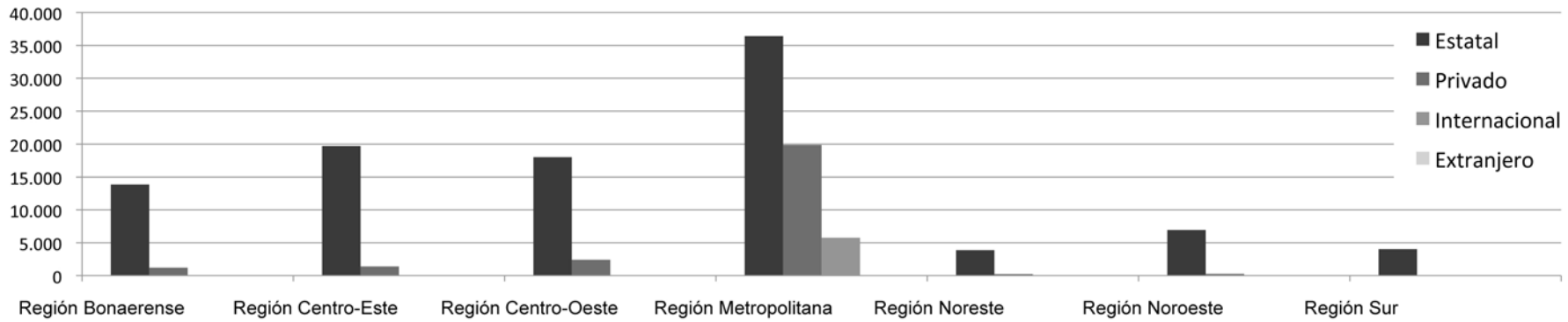

Fuente: Departamento de Información Universitaria - SPU

Cuadro 3.23 - Nuevos inscriptos de títulos de posgrado por sector de gestión y tipo de título según Región CPRES y rama de estudio. Año 2012.

Región CEPRES Rama de estudio	Total				Estatal				Privado				Internacional ⁽²⁾				Extranjero			
	Total	Doctorado	Maestría	Especialidad	Total	Doctorado	Maestría	Especialidad	Total	Doctorado	Maestría	Especialidad	Total	Doctorado	Maestría	Especialidad	Total	Doctorado	Maestría	Especialidad
Total	39.193	4.734	13.433	21.026	25.303	3.585	8.271	13.447	9.668	1.115	4.591	3.962	4.190	34	539	3.617	32	-	32	-
Región Bonaerense	3.457	736	1.132	1.589	2.974	729	772	1.473	483	7	360	116	-	-	-	-	-	-	-	-
Ciencias Aplicadas	642	147	178	317	642	147	178	317	78	-	-	-	-	-	-	-	-	-	-	-
Ciencias Básicas	283	253	15	15	283	253	15	15	-	-	-	-	-	-	-	-	-	-	-	-
Ciencias de la Salud	318	45	61	212	240	43	32	165	-	2	29	47	-	-	-	-	-	-	-	-
Ciencias Humanas	803	123	103	577	803	123	103	577	-	-	-	-	-	-	-	-	-	-	-	-
Ciencias Sociales	1.411	168	775	468	1.006	163	444	399	405	5	331	69	-	-	-	-	-	-	-	-
Región Centro-Este	3.246	503	980	1.763	2.834	355	917	1.562	412	148	63	201	-	-	-	-	-	-	-	-
Ciencias Aplicadas	421	59	115	247	412	59	115	238	9	-	0	9	-	-	-	-	-	-	-	-
Ciencias Básicas	89	49	33	7	89	49	33	7	0	-	0	-	-	-	-	-	-	-	-	-
Ciencias de la Salud	406	81	20	305	241	8	10	223	165	73	10	82	-	-	-	-	-	-	-	-
Ciencias Humanas	558	145	252	161	494	115	247	132	64	30	5	29	-	-	-	-	-	-	-	-
Ciencias Sociales	1.772	169	560	1.043	1.598	124	512	962	174	45	48	81	-	-	-	-	-	-	-	-
Región Centro-Oeste	5.181	941	1.995	2.245	4.404	900	1.666	1.838	777	41	329	407	-	-	-	-	-	-	-	-
Ciencias Aplicadas	1.282	241	335	706	1.124	203	313	608	158	38	22	98	-	-	-	-	-	-	-	-
Ciencias Básicas	292	218	74	0	292	218	74	0	-	-	-	-	-	-	-	-	-	-	-	-
Ciencias de la Salud	1.105	104	216	785	899	101	196	602	206	3	20	183	-	-	-	-	-	-	-	-
Ciencias Humanas	671	151	251	269	593	151	209	233	78	0	42	36	-	-	-	-	-	-	-	-
Ciencias Sociales	1.831	227	1.119	485	1.496	227	874	395	335	0	245	90	-	-	-	-	-	-	-	-
Región Metropolitana	23.110	2.156	8.565	12.389	11.161	1.203	4.155	5.803	7.727	919	3.839	2.969	4.190	34	539	3.617	32	-	32	-
Ciencias Aplicadas	2.029	174	536	1.319	1.620	174	379	1.067	409	-	157	252	-	-	-	-	-	-	-	-
Ciencias Básicas	573	261	223	89	498	261	163	74	75	-	60	15	-	-	-	-	-	-	-	-
Ciencias de la Salud	3.472	90	402	2.980	1.802	51	180	1.571	1.670	39	222	1.409	-	-	-	-	-	-	-	-
Ciencias Humanas	6.240	507	1.477	4.256	2.086	233	1.029	824	957	274	343	340	3.192	-	105	3.092	-	-	-	-
Ciencias Sociales	10.749	1.077	5.927	3.745	5.108	437	2.404	2.267	4.616	606	3.057	953	993	34	434	525	32	-	32	-
Sin Rama ⁽¹⁾	47	47	-	-	47	-	-	-	-	-	-	-	-	-	-	-	-	-	-	-
Región Noreste	1.276	114	98	1.064	1.098	114	98	886	178	-	-	178	-	-	-	-	-	-	-	-
Ciencias Aplicadas	33	3	26	4	33	3	26	4	-	-	-	-	-	-	-	-	-	-	-	-
Ciencias Básicas	23	23	0	0	23	23	0	0	-	-	-	-	-	-	-	-	-	-	-	-
Ciencias de la Salud	226	69	-	157	226	69	-	157	-	-	-	-	-	-	-	-	-	-	-	-
Ciencias Humanas	344	3	0	341	294	3	0	291	50	-	-	50	-	-	-	-	-	-	-	-
Ciencias Sociales	650	16	72	562	522	16	72	434	128	-	-	128	-	-	-	-	-	-	-	-
Región Noroeste	1.742	225	209	1.308	1.651	225	209	1.217	91	-	0	91	-	-	-	-	-	-	-	-
Ciencias Aplicadas	268	68	54	146	209	68	54	87	59	-	-	59	-	-	-	-	-	-	-	-
Ciencias Básicas	67	51	16	0	67	51	16	0	0	-	0	-	-	-	-	-	-	-	-	-
Ciencias de la Salud	713	29	29	655	713	29	29	655	-	-	-	-	-	-	-	-	-	-	-	-
Ciencias Humanas	222	12	0	210	219	12	0	207	3	-	-	3	-	-	-	-	-	-	-	-
Ciencias Sociales	472	65	110	297	443	65	110	268	29	-	0	29	-	-	-	-	-	-	-	-
Sin Rama ⁽¹⁾	-	-	-	-	-	-	-	-	-	-	-	-	-	-	-	-	-	-	-	-
Región Sur	1.181	59	454	668	1.181	59	454	668	-	-	-	-	-	-	-	-	-	-	-	-
Ciencias Aplicadas	280	5	58	217	280	5	58	217	-	-	-	-	-	-	-	-	-	-	-	-
Ciencias Básicas	90	54	23	13	90	54	23	13	-	-	-	-	-	-	-	-	-	-	-	-
Ciencias de la Salud	2	-	-	2	2	-	-	2	-	-	-	-	-	-	-	-	-	-	-	-
Ciencias Humanas	343	0	211	132	343	0	211	132	-	-	-	-	-	-	-	-	-	-	-	-
Ciencias Sociales	466	-	162	304	466	-	162	304	-	-	-	-	-	-	-	-	-	-	-	-
Sin Rama ⁽¹⁾	0	-	-	0	0	-	-	0	-	-	-	-	-	-	-	-	-	-	-	-

Nota: (1) Ofertas académicas que por sus características pueden ser clasificadas en distintas ramas de estudio.

(2) Repite datos 2011

Fuente: Departamento de Información Universitaria - SPU

Cuadro 3.24 · Egresados de títulos de posgrado por sector de gestión y tipo de título según Región CPRES y rama de estudio. Año 2012.

Región CEPRES	Total				Público/Estatal				Privado				Internacional ⁽¹⁾				Extranjero			
	Total	Doctorado	Maestría	Especialidad	Total	Doctorado	Maestría	Especialidad	Total	Doctorado	Maestría	Especialidad	Total	Doctorado	Maestría	Especialidad	Total	Doctorado	Maestría	Especialidad
Total	12.877	1.791	2.849	8.237	7.962	1.554	1.232	5.176	3.314	213	1.519	1.582	1.587	24	84	1.479	14	-	14	-
Región Bonaerense	1.190	291	471	428	845	290	198	357	345	1	273	71	-	-	-	-	-	-	-	-
Ciencias Aplicadas	184	47	61	76	184	47	61	76	-	-	-	-	-	-	-	-	-	-	-	-
Ciencias Básicas	168	167	1	0	168	167	1	0	-	-	-	-	-	-	-	-	-	-	-	-
Ciencias de la Salud	102	27	18	57	59	27	9	23	43	0	9	34	-	-	-	-	-	-	-	-
Ciencias Humanas	221	34	30	157	221	34	30	157	-	-	-	-	-	-	-	-	-	-	-	-
Ciencias Sociales	515	16	361	138	213	15	97	101	302	1	264	37	-	-	-	-	-	-	-	-
Región Centro-Este	1.026	178	157	691	930	161	128	641	96	17	29	50	-	-	-	-	-	-	-	-
Ciencias Aplicadas	168	26	30	112	158	26	27	105	10	-	3	7	-	-	-	-	-	-	-	-
Ciencias Básicas	99	86	12	1	99	86	12	1	0	-	0	-	-	-	-	-	-	-	-	-
Ciencias de la Salud	192	19	15	158	168	8	15	145	24	11	0	13	-	-	-	-	-	-	-	-
Ciencias Humanas	92	21	38	33	87	17	37	33	5	4	1	0	-	-	-	-	-	-	-	-
Ciencias Sociales	475	26	62	387	418	24	37	357	57	2	25	30	-	-	-	-	-	-	-	-
Región Centro-Oeste	1.858	376	379	1.103	1.641	369	278	994	217	7	101	109	-	-	-	-	-	-	-	-
Ciencias Aplicadas	354	55	76	223	318	54	61	203	36	1	15	20	-	-	-	-	-	-	-	-
Ciencias Básicas	200	183	14	3	200	183	14	3	-	-	-	-	-	-	-	-	-	-	-	-
Ciencias de la Salud	616	33	36	547	552	30	36	486	64	3	0	61	-	-	-	-	-	-	-	-
Ciencias Humanas	269	70	69	130	250	69	52	129	19	1	17	1	-	-	-	-	-	-	-	-
Ciencias Sociales	419	35	184	200	321	33	115	173	98	2	69	27	-	-	-	-	-	-	-	-
Región Metropolitana	7.250	783	1.672	4.795	3.025	571	465	1.989	2.624	188	1.109	1.327	1.587	24	84	1.479	14	-	14	-
Ciencias Aplicadas	789	134	109	546	643	134	66	443	146	-	43	103	-	-	-	-	-	-	-	-
Ciencias Básicas	249	197	24	28	242	197	21	24	7	-	3	4	-	-	-	-	-	-	-	-
Ciencias de la Salud	1.614	51	77	1.486	897	37	36	824	717	14	41	662	-	-	-	-	-	-	-	-
Ciencias Humanas	1.960	195	180	1.585	378	113	89	176	274	82	65	127	1.308	-	26	1.282	-	-	-	-
Ciencias Sociales	2.638	206	1.282	1.150	865	90	253	522	1.480	92	957	431	279	24	58	197	14	-	14	-
Región Noreste	871	39	52	780	871	39	52	780	-	-	-	-	-	-	-	-	-	-	-	-
Ciencias Aplicadas	31	1	17	13	31	1	17	13	-	-	-	-	-	-	-	-	-	-	-	-
Ciencias Básicas	50	13	0	37	50	13	0	37	-	-	-	-	-	-	-	-	-	-	-	-
Ciencias de la Salud	514	5	-	509	514	5	-	509	-	-	-	-	-	-	-	-	-	-	-	-
Ciencias Humanas	123	1	4	118	123	1	4	118	-	-	-	-	-	-	-	-	-	-	-	-
Ciencias Sociales	153	19	31	103	153	19	31	103	-	-	-	-	-	-	-	-	-	-	-	-
Región Noroeste	458	92	58	308	426	92	51	283	32	-	7	25	-	-	-	-	-	-	-	-
Ciencias Aplicadas	45	22	5	18	42	22	5	15	3	-	-	3	-	-	-	-	-	-	-	-
Ciencias Básicas	62	44	18	0	59	44	15	0	3	-	3	-	-	-	-	-	-	-	-	-
Ciencias de la Salud	179	7	8	164	179	7	8	164	-	-	-	-	-	-	-	-	-	-	-	-
Ciencias Humanas	59	7	7	45	59	7	7	45	0	-	-	0	-	-	-	-	-	-	-	-
Ciencias Sociales	113	12	20	81	87	12	16	59	26	-	4	22	-	-	-	-	-	-	-	-
Región Sur	224	32	60	132	224	32	60	132	-	-	-	-	-	-	-	-	-	-	-	-
Ciencias Aplicadas	35	1	20	14	35	1	20	14	-	-	-	-	-	-	-	-	-	-	-	-
Ciencias Básicas	55	31	24	0	55	31	24	0	-	-	-	-	-	-	-	-	-	-	-	-
Ciencias de la Salud	13	-	-	13	13	-	-	13	-	-	-	-	-	-	-	-	-	-	-	-
Ciencias Humanas	28	0	3	25	28	0	3	25	-	-	-	-	-	-	-	-	-	-	-	-
Ciencias Sociales	91	-	13	78	91	-	13	78	-	-	-	-	-	-	-	-	-	-	-	-

Nota: (1) Repite datos 2011

Fuente: Departamento de Información Universitaria - SPU

Gráfico 3.9 - Egresados de títulos de posgrado por sector de gestión según región CPRES. Año 2012

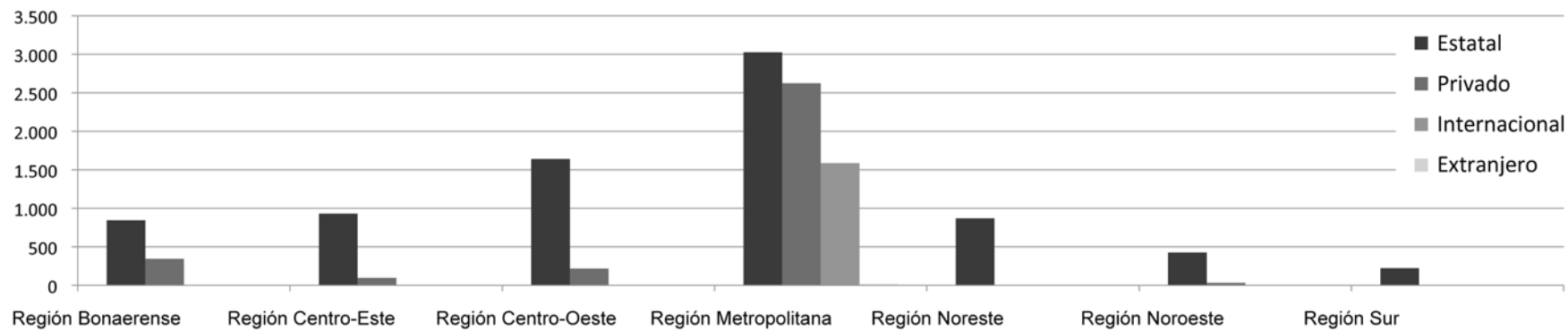

Fuente: Departamento de Información Universitaria - SPU



ANUARIO 2012
Estadísticas Universitarias

Capítulo 4

Recursos Humanos del Sistema Universitario Nacional

4. Recursos Humanos del Sistema Universitario Nacional

ÁREA DE RECURSOS HUMANOS DEL SISTEMA UNIVERSITARIO NACIONAL

Coordinadora: Lic. María Belén Medrano

Equipo Técnico: Marisol Acosta, Antonella Godino, Lic. Laura Carolina Méndez, Lic. Juan Marcos Oudin, Cdora. Melina Alejandra Tchintchinian.

Ubicación Física: Pizzurno 935, 2do Piso, Oficina 207, Ciudad Autónoma de Buenos Aires (C1020ACA).

Correo electrónico: rhun@me.gov.ar

Descripción

El Área de Recursos humanos del Sistema Universitario Nacional funciona en la órbita de la Dirección Nacional de Presupuesto e Información Universitaria (DNPelU), y tiene a su cargo el relevamiento y análisis de la información de plantas de personal de las Universidades Nacionales a través del Sistema RHUN (Recursos Humanos de Universidades Nacionales), y el desarrollo de instrumentos e indicadores para la toma de decisiones relativa a políticas de recursos humanos dirigidas al Sistema Universitario Nacional.

En este capítulo se presenta la información estadística correspondiente a las plantas de personal docente, autoridades superiores y no docentes para el año 2012 de las Universidades Nacionales, incorporando un análisis comparativo para el período 2008-2012.

La información se presenta según cargos y dedicación, tanto para el total del Sistema como por Universidad. Se continúa con la perspectiva demográfica presentada en ediciones anteriores de género y edad.

Se presenta también la evolución salarial del escalafón docente universitario para el período 2001-2014, además de un gráfico comparativo de índices de salarios.

A continuación se presentan los principales datos del Área.

Cuadro 4.1 · Cantidad de personas clasificadas por escalafón, según Universidad. Año 2012

Institución	Total	Docentes Nivel Universitario	Docentes Nivel Preuniversitario	Autoridades Superiores	No Docentes
Total de las Instituciones	180.251	118.588	10.568	3.434	47.661
Total Universidades Nacionales	177.919	116.815	10.529	3.340	47.235
Arturo Jauretche	421	307	-	5	109
Avellaneda	414	237	-	14	163
Buenos Aires	37.597	22.629	1.263	356	13.349
Catamarca	2.101	1.101	365	57	578
Centro de la PBA	2.775	1.821	221	73	660
Chaco Austral	310	261	-	9	40
Chilecito	595	407	24	9	155
Comahue	3.520	2.555	-	77	888
Córdoba	12.042	7.417	842	103	3.680
Cuyo	6.431	3.813	1.159	90	1.369
Entre Ríos	2.128	1.512	-	75	541
Formosa	1.244	703	-	30	511
Gral. Sarmiento	841	564	-	13	264
José C. Paz ⁽¹⁾
Jujuy	1.502	970	112	28	392
La Matanza	2.862	2.360	-	52	450
La Pampa	1.704	1.165	98	44	397
La Plata	14.974	10.525	1.319	220	2.910
La Rioja	2.148	1.648	152	73	275
Lanús	1.017	687	-	13	317
Litoral	5.447	3.693	552	185	1.017
Lomas de Zamora	3.329	2.669	46	68	546
Luján	2.389	1.415	136	172	666
Mar del Plata	4.536	3.441	154	74	867
Misiones	1.798	1.233	69	39	457
Moreno	328	202	-	25	101
Nordeste	5.275	3.344	55	114	1.762
Noroeste de la PBA	813	601	6	41	165
Oeste	284	152	27	7	98
Patagonia Austral	1.247	860	-	31	356
Patagonia San Juan Bosco	2.427	1.761	75	44	547
Quilmes	1.398	976	-	32	390
Río Cuarto	2.392	1.701	44	105	542
Río Negro	848	684	-	13	151
Rosario	10.084	6.156	1.016	398	2.514
Salta	2.229	1.461	180	45	543
San Juan	4.515	2.570	815	52	1.078
San Luis	2.742	1.649	260	45	788
San Martín	2.462	1.491	15	36	920
Santiago del Estero	1.412	878	69	40	425
Sur	3.449	2.334	503	73	539
Tecnológica	13.536	10.965	273	206	2.092
Tierra del Fuego	248	173	-	8	67
Tres de Febrero	1.158	875	-	10	273
Tucumán	8.137	4.287	679	109	3.062
Villa María	810	562	-	27	221
Villa Mercedes ⁽¹⁾
Total Institutos Universitarios	2.332	1.773	39	94	426
IUNA	2.332	1.773	39	94	426

Notas:

Se determinó la cantidad de personas que registran cargos en cada escalafón, excluyendo los cargos informados como de Situación Laboral inactiva.

No se incluyen los cargos informados como Estado Laboral "Becas y pasantías"

Los cargos liquidados mediante la modalidad de asociación o subrogancia entre dos cargos de distintas categorías y/o escalafones se computan en la categoría del cargo de mayor nivel.

(1) Sin información RHUN Septiembre 2012.

Fuente:

Sistema RHUN (Recursos Humanos de Universidades Nacionales), correspondiente al mes de septiembre 2012.

Área de Recursos Humanos de las Universidades Nacionales. Dirección Nacional de Presupuesto e Información Universitaria

Cuadro 4.2 - Cantidad de personas clasificadas por escalafón y género, según Universidad. Año 2012

Institución	Total		Docentes Nivel Universitario		Docentes Nivel Preuniversitario		Autoridades Superiores		No Docentes	
	F	M	F	M	F	M	F	M	F	M
Total de las Instituciones	89.732	90.519	57.768	60.820	6.348	4.220	1.393	2.041	24.223	23.438
Total Universidades Nacionales	88.530	89.389	56.842	59.973	6.326	4.203	1.351	1.989	24.011	23.224
Arturo Jauretche	177	244	140	167	-	-	2	3	35	74
Avellaneda	228	186	127	110	-	-	6	8	95	68
Buenos Aires	19.873	17.724	11.713	10.916	728	535	119	237	7.313	6.036
Catamarca	1.046	1.055	578	523	203	162	30	27	235	343
Centro de la PBA	1.483	1.292	943	878	167	54	31	42	342	318
Chaco Austral	156	154	135	126	-	-	2	7	19	21
Chilecito	243	352	171	236	13	11	-	9	59	96
Comahue	1.908	1.612	1.415	1.140	-	-	41	36	452	436
Córdoba	6.247	5.795	3.650	3.767	442	400	44	59	2.111	1.569
Cuyo	3.494	2.937	1.993	1.820	798	361	42	48	661	708
Entre Ríos	1.116	1.012	790	722	-	-	33	42	293	248
Formosa	589	655	368	335	-	-	9	21	212	299
Gral. Sarmiento	427	414	272	292	-	-	2	11	153	111
José C. Paz ⁽¹⁾
Jujuy	708	794	510	460	54	58	16	12	128	264
La Matanza	1.173	1.689	964	1.396	-	-	13	39	196	254
La Pampa	870	834	550	615	71	27	17	27	232	165
La Plata	7.625	7.349	5.165	5.360	903	416	105	115	1.452	1.458
La Rioja	1.080	1.068	869	779	88	64	26	47	97	178
Lanús	454	563	298	389	-	-	4	9	152	165
Litoral	2.751	2.696	1.869	1.824	230	322	87	98	565	452
Lomas de Zamora	1.453	1.876	1.088	1.581	20	26	15	53	330	216
Luján	1.233	1.156	734	681	66	70	90	82	343	323
Mar del Plata	2.592	1.944	1.931	1.510	104	50	33	41	524	343
Misiones	874	924	607	626	31	38	9	30	227	230
Moreno	170	158	101	101	-	-	11	14	58	43
Nordeste	2.425	2.850	1.648	1.696	14	41	41	73	722	1.040
Noroeste de la PBA	346	467	249	352	2	4	19	22	76	89
Oeste	152	132	88	64	14	13	1	6	49	49
Patagonia Austral	706	541	482	378	-	-	16	15	208	148
Patagonia San Juan Bosco	1.217	1.210	851	910	54	21	24	20	288	259
Quilmes	622	776	432	544	-	-	6	26	184	206
Río Cuarto	1.178	1.214	882	819	44	-	51	54	201	341
Río Negro	421	427	341	343	-	-	4	9	76	75
Rosario	5.292	4.792	3.279	2.877	527	489	178	220	1.308	1.206
Salta	1.198	1.031	817	644	113	67	25	20	243	300
San Juan	2.278	2.237	1.303	1.267	506	309	21	31	448	630
San Luis	1.518	1.224	922	727	196	64	23	22	377	411
San Martín	1.153	1.309	650	841	5	10	5	31	493	427
Santiago del Estero	613	799	389	489	25	44	15	25	184	241
Sur	1.901	1.548	1.190	1.144	385	118	43	30	283	256
Tecnológica	4.571	8.965	3.306	7.659	141	132	39	167	1.085	1.007
Tierra del Fuego	126	122	78	95	-	-	1	7	47	20
Tres de Febrero	522	636	390	485	-	-	-	10	132	141
Tucumán	3.950	4.187	2.305	1.982	382	297	41	68	1.222	1.840
Villa María	371	439	259	303	-	-	11	16	101	120
Villa Mercedes ⁽¹⁾
Total Institutos Universitarios	1.202	1.130	926	847	22	17	42	52	212	214
IUNA	1.202	1.130	926	847	22	17	42	52	212	214

Notas:

Se determinó la cantidad de personas que registran cargos en cada escalafón, excluyendo los cargos informados como de Situación Laboral inactiva.

No se incluyen los cargos informados como Estado Laboral "Becas y pasantías"

Los cargos liquidados mediante la modalidad de asociación o subrogancia entre dos cargos de distintas categorías y/o escalafones se computan en la categoría del cargo de mayor nivel.

(1) Sin información RHUN

Septiembre 2012.

Fuente:

Sistema RHUN (Recursos Humanos de Universidades Nacionales), correspondiente al mes de septiembre 2012.

Área de Recursos Humanos de las Universidades Nacionales. Dirección Nacional de Presupuesto e Información Universitaria

Cuadro 4.3 · Edad promedio del personal por escalafón, según Universidad. Año 2012

Institución	Total	Docentes Nivel Universitario	Docentes Nivel Preuniversitario	Autoridades Superiores	No Docentes
Total de las Instituciones	46	46	48	49	45
Total Universidades Nacionales	46	46	48	49	45
Arturo Jauretche	40	41	-	55	38
Avellaneda	41	44	-	51	35
Buenos Aires	45	46	45	52	44
Catamarca	47	46	49	52	48
Centro de la PBA	44	45	37	50	44
Chaco Austral	42	41	-	48	48
Chilecito	44	45	41	59	41
Comahue	45	45	-	50	46
Córdoba	47	47	48	52	46
Cuyo	48	49	46	55	48
Entre Ríos	46	47	-	48	44
Formosa	47	51	-	50	42
Gral. Sarmiento	41	42	-	47	38
José C. Paz ⁽¹⁾
Jujuy	48	47	54	55	48
La Matanza	44	44	-	53	40
La Pampa	46	46	43	49	46
La Plata	45	45	47	43	46
La Rioja	41	40	40	44	42
Lanús	46	49	-	60	40
Litoral	44	43	46	46	45
Lomas de Zamora	47	48	38	48	44
Luján	46	48	52	48	41
Mar del Plata	47	47	47	51	46
Misiones	47	47	47	46	48
Moreno	43	44	-	53	40
Nordeste	47	47	55	53	47
Noroeste de la PBA	43	44	44	45	39
Oeste	41	44	40	49	34
Patagonia Austral	42	43	-	45	40
Patagonia San Juan Bosco	47	48	44	51	46
Quilmes	43	44	-	49	40
Río Cuarto	46	45	44	47	48
Río Negro	43	43	-	53	39
Rosario	47	48	47	41	46
Salta	47	47	47	55	48
San Juan	52	49	57	53	54
San Luis	45	44	47	52	46
San Martín	45	48	57	54	40
Santiago del Estero	47	47	47	50	47
Sur	45	43	51	52	44
Tecnológica	48	49	52	51	44
Tierra del Fuego	43	46	-	55	34
Tres de Febrero	57	58	-	66	53
Tucumán	47	47	50	55	46
Villa María	44	46	-	50	40
Villa Mercedes ⁽¹⁾
Total Institutos Universitarios	47	48	61	47	44
IUNA	47	48	61	47	44

Notas:

No se incluyen los cargos informados como de Situación Laboral inactiva y los informados con estado laboral becas o pasantías.

Desde el año 2010 se dispone de información relativa a la asociación/subrogancia entre los cargos de distintas categorías y/o escalafones, computándose en la categoría del cargo de mayor nivel.

(1) Sin información RHUN Septiembre 2012.

Fuente:

Sistema RHUN (Recursos Humanos de Universidades Nacionales), correspondiente al mes de septiembre 2012. Área de Recursos Humanos de las Universidades Nacionales. Dirección Nacional de Presupuesto e Información Universitaria

Cuadro 4.4 - Escalafón Docente Universitario, cantidad de cargos clasificados por dedicación y categoría, según Universidad. Año 2012

Institución	Total Cargos Docentes Universitarios	Exclusiva						Semi Exclusiva					
		Total	Titular	Asociado	Adjunto	JTP	Ayudante 1º	Total	Titular	Asociado	Adjunto	JTP	Ayudante 1º
Total de las Instituciones	166.511	20.638	4.794	2.204	6.734	4.858	2.048	30.737	4.184	1.158	7.997	11.393	6.005
Total Universidades Nacionales	163.746	20.605	4.772	2.203	6.728	4.855	2.047	30.477	4.059	1.151	7.923	11.347	5.997
Arturo Jauretche	308	48	23	2	10	13	-	58	7	1	22	28	-
Avellaneda	285	7	3	1	1	2	-	2	-	-	2	-	-
Buenos Aires	30.686	2.422	326	223	638	827	408	2.925	453	125	646	936	765
Catamarca	1.242	314	238	1	51	20	4	403	148	4	95	112	44
Centro de la PBA	2.405	628	105	58	215	150	100	380	35	8	95	120	122
Chaco Austral	378	40	13	-	12	15	-	6	1	-	2	3	-
Chilecito	435	64	32	4	17	10	1	144	35	5	51	45	8
Comahue	3.223	557	77	48	295	100	37	781	20	24	236	181	320
Córdoba	10.083	1.409	393	178	460	307	71	3.314	527	55	840	1.744	148
Cuyo	4.791	745	377	77	149	112	30	1.959	409	80	490	824	156
Entre Ríos	2.486	201	72	18	44	51	16	936	218	61	217	307	133
Formosa	1.260	100	59	2	28	10	1	337	82	3	137	115	-
Gral. Sarmiento	588	296	15	33	95	79	74	98	3	5	32	42	16
José C. Paz (1)
Jujuy	1.341	250	80	3	115	42	10	521	43	4	133	174	167
La Matanza	2.425	510	53	-	207	138	112	943	51	46	199	295	352
La Pampa	2.010	287	18	34	140	71	24	367	28	13	104	104	118
La Plata	15.252	1.622	458	45	541	347	231	2.346	311	11	540	640	844
La Rioja	2.246	77	21	4	8	2	42	1.123	205	35	323	341	219
Lanús	831	48	9	8	15	12	4	263	75	55	66	58	9
Litoral	4.812	605	113	81	192	173	46	1.074	129	49	276	479	141
Lomas de Zamora	4.120	113	28	13	26	35	11	166	59	12	57	26	12
Luján	1.927	293	28	31	149	65	20	429	9	10	163	136	111
Mar del Plata	5.085	661	104	63	252	158	84	602	75	4	155	195	173
Misiones	1.744	296	116	7	98	61	14	488	98	6	122	189	73
Moreno	232	-	-	-	-	-	-	8	1	2	4	1	-
Nordeste	4.668	595	192	-	160	158	85	181	49	-	43	72	17
Noroeste de la PBA	672	17	8	-	5	3	1	144	16	8	45	37	38
Oeste	184	-	-	-	-	-	-	49	-	6	13	26	4
Patagonia Austral	1.109	190	13	27	110	28	12	272	3	13	115	80	61
Patagonia San Juan Bosco	3.234	253	44	50	110	44	5	436	27	32	194	137	46
Quilmes	984	283	58	46	89	90	-	225	10	23	73	107	12
Río Cuarto	1.972	830	59	175	276	175	145	603	11	34	93	176	289
Río Negro	764	134	16	24	77	11	6	189	9	15	96	42	27
Rosario	9.528	1.048	256	147	283	287	75	2.221	318	58	479	1.055	311
Salta	1.867	435	54	32	160	159	30	775	15	21	184	389	166
San Juan	3.486	940	504	92	205	131	8	985	235	53	262	413	22
San Luis	1.743	852	110	97	306	219	120	477	-	6	108	97	266
San Martín	1.791	110	33	24	40	8	5	247	55	29	112	37	14
Santiago del Estero	1.142	400	36	58	159	88	59	291	5	7	90	73	116
Sur	2.924	663	83	100	241	178	61	268	5	24	85	73	81
Tecnológica	20.698	671	236	92	209	113	21	643	128	72	219	165	59
Tierra del Fuego	221	30	6	2	9	13	-	30	2	5	9	13	1
Tres de Febrero	943	137	70	21	30	16	-	196	62	-	76	48	10
Tucumán	4.929	1.319	209	277	456	310	67	2.259	68	123	521	1.107	440
Villa María	692	105	24	5	45	24	7	313	19	4	99	105	86
Villa Mercedes (1)
Total Institutos Universitarios	2.765	33	22	1	6	3	1	260	125	7	74	46	8
IUNA	2.765	33	22	1	6	3	1	260	125	7	74	46	8

Continúa en la página siguiente >

◀ Continúa de la página anterior

Institución	Simple							Otros							
	Total	Titular	Asociado	Adjunto	JTP	Ayudante 1º	Ayudante 2º	Total	Ad Honorem	Jefe de Laboratorio	Jefe Bedel 1º	Jefe Bedel 2º	Bedel	Contratos	Horas Cátedra Universitarias
Total de las Instituciones	108.552	8.243	2.844	22.826	28.232	35.581	10.826	6.584	2.195	23	8	13	299	3.577	469
Total Universidades Nacionales	106.158	7.751	2.822	22.178	27.611	35.012	10.784	6.506	2.117	23	8	13	299	3.577	469
Arturo Jauretche	22	1	4	6	7	4	-	180	1	-	-	-	-	179	-
Avellaneda	41	18	4	14	4	1	-	235	-	-	-	-	-	235	-
Buenos Aires	25.312	929	299	4.286	5.098	10.602	4.098	27	-	-	-	-	-	27	-
Catamarca	525	153	6	85	109	128	44	-	-	-	-	-	-	-	-
Centro de la PBA	1.119	70	36	177	250	505	81	278	202	-	-	-	11	65	-
Chaco Austral	332	27	-	85	219	-	1	-	-	-	-	-	-	-	-
Chilecito	204	37	2	47	63	55	-	23	1	-	-	-	-	22	-
Comahue	1.784	15	14	313	344	993	105	101	65	-	-	-	-	36	-
Córdoba	5.283	373	52	747	2.607	795	709	77	-	-	-	-	-	77	-
Cuyo	2.071	267	83	306	1.036	289	90	16	-	-	-	-	-	16	-
Entre Ríos	1.329	221	75	212	367	362	92	20	-	-	-	-	-	20	-
Formosa	823	121	3	246	405	48	-	-	-	-	-	-	-	-	-
Gral. Sarmiento	-	-	-	-	-	-	-	194	-	-	-	-	-	194	-
José C. Paz (1)
Jujuy	563	30	4	102	82	302	43	7	2	-	-	-	-	5	-
La Matanza	788	28	16	136	193	244	171	184	165	-	-	-	19	-	-
La Pampa	1.356	101	45	297	295	567	51	-	-	-	-	-	-	-	-
La Plata	11.188	634	43	1.650	1.843	5.952	1.066	96	-	-	-	-	-	96	-
La Rioja	1.046	135	20	301	235	240	115	-	-	-	-	-	-	-	-
Lanús	330	100	70	83	56	21	-	190	13	-	-	-	-	177	-
Litoral	2.230	190	58	377	926	589	90	903	-	-	-	-	-	903	-
Lomas de Zamora	3.668	327	127	1.436	693	862	223	173	48	-	-	-	10	115	-
Luján	973	28	20	181	234	425	85	232	214	-	-	-	9	9	-
Mar del Plata	3.195	193	22	458	525	1.708	289	627	363	2	-	-	-	262	-
Misiones	928	53	4	260	237	293	81	32	-	-	-	-	-	-	32
Moreno	73	21	14	30	8	-	-	151	16	-	-	-	-	135	-
Nordeste	3.774	376	-	684	1.266	1.214	234	118	-	-	-	-	118	-	-
Noroeste de la PBA	419	49	26	137	87	120	-	92	64	-	-	-	-	27	1
Oeste	99	1	6	4	58	17	13	36	-	-	-	-	-	10	26
Patagonia Austral	643	18	7	150	140	282	46	4	-	-	-	-	-	-	4
Patagonia San Juan Bosco	1.686	26	56	445	552	483	124	859	831	-	-	-	-	28	-
Quilmes	442	12	28	121	252	29	-	34	2	-	-	-	-	32	-
Río Cuarto	439	10	5	39	65	234	86	100	-	-	-	-	-	-	100
Río Negro	441	19	23	189	96	114	-	-	-	-	-	-	-	-	-
Rosario	6.024	543	51	962	2.864	1.176	428	235	-	-	-	-	-	235	-
Salta	657	15	16	147	208	160	111	-	-	-	-	-	-	-	-
San Juan	1.561	275	42	232	664	93	255	-	-	-	-	-	-	-	-
San Luis	394	4	7	43	60	112	168	20	-	-	-	-	-	20	-
San Martín	995	152	54	392	207	164	26	439	102	-	-	-	-	60	277
Santiago del Estero	451	14	12	119	46	68	192	-	-	-	-	-	-	-	-
Sur	1.766	25	28	229	280	921	283	227	27	-	-	-	-	181	19
Tecnológica	19.210	1.990	1.380	6.118	4.445	4.412	865	174	-	21	8	13	132	-	-
Tierra del Fuego	161	5	4	49	45	48	10	-	-	-	-	-	-	-	-
Tres de Febrero	212	99	-	54	34	17	8	398	-	-	-	-	-	398	-
Tucumán	1.338	32	51	164	307	286	498	13	-	-	-	-	-	13	-
Villa María	263	14	5	65	99	77	3	11	1	-	-	-	-	-	10
Villa Mercedes (1)
Total Institutos Universitarios	2.394	492	22	648	621	569	42	78	78	-	-	-	-	-	-
IUNA	2.394	492	22	648	621	569	42	78	78	-	-	-	-	-	-

Notas:

Dentro de la dedicación Semiexclusiva se incluyen los cargos informados en la dedicación tiempo completo (Universidades: La Matanza, Lanús, Noroeste de la PBA, San Luis, Santiago del Estero, Tres de Febrero, Villa María).

No se incluyen los cargos informados como de Situación Laboral inactiva y los informados con estado laboral becas o pasantías. Se toman en cuenta los campos "categoría equivalente" y "dedicación equivalente".

Los cargos liquidados mediante la modalidad de asociación o subrogancia entre dos cargos de distintas categorías y/o escalafones se computan en la categoría del cargo de mayor nivel (1) Sin información RHUN septiembre 2012

Fuente:

Sistema RHUN (Recursos Humanos de Universidades Nacionales), correspondiente al mes de septiembre 2012.

Área de Recursos Humanos de las Universidades Nacionales. Dirección Nacional de Presupuesto e Información Universitaria

Cuadro 4.5 · Cantidad de cargos con dedicación exclusiva y variación porcentual, según Universidad. Escalafón Docente Universitario. Período 2008-2012

Institución	Dedicación Exclusiva					Variaciones en %				
	2008	2009	2010	2011	2012	2008/2009	2009/2010	2010/2011	2011/2012	2012/2013
Total de las Instituciones	18.641	19.461	19.931	20.355	20.638	4,4	2,4	2,1	1,4	10,7
Total Universidades Nacionales	18.550	19.436	19.902	20.323	20.605	3,8	4,8	2,4	2,1	13,7
Arturo Jauretche	48	0
Avellaneda	7	0
Buenos Aires	2.449	2.466	2.472	2.478	2.422	0,7	0,7	0,2	-2,3	-1,1
Catamarca	308	314	307	307	314	1,9	-2,2	-	-2,3	1,9
Centro de la PBA	551	648	625	640	628	17,6	-3,5	2,4	-1,9	14,0
Chaco Austral	-	-	36	40	40	-	-	11,1	-	-
Chilecito	36	43	44	55	64	9,1	19,4	2,3	25,0	66,7
Comahue	580	587	608	570	577	1,2	3,6	-6,3	-2,3	-4,0
Córdoba	1.375	1.466	1.497	1.481	1.409	6,6	2,1	-1,1	-4,9	2,5
Cuyo	690	689	724	748	745	-0,1	5,1	3,3	-0,4	8,0
Entre Ríos	187	186	195	217	201	-0,5	4,8	11,3	-7,4	7,5
Formosa	97	97	98	100	100	-	1,0	2,0	-	3,1
Gral. Sarmiento	240	248	286	288	296	3,3	15,3	0,7	2,8	23,3
José C. Paz ⁽¹⁾
Jujuy	222	181	236	240	250	-18,5	30,4	1,7	4,2	12,6
La Matanza	372	409	425	459	510	9,9	3,9	8,0	11,1	37,1
La Pampa	257	255	264	284	287	-0,8	3,5	7,6	1,1	11,7
La Plata	1.460	1.504	1.566	1.592	1.622	3,0	4,1	1,7	1,9	11,1
La Rioja	48	45	42	72	77	-6,3	-6,7	71,4	6,9	60,4
Lanús	5	13	28	40	48	160,0	115,4	42,9	20,0	860,0
Litoral	586	605	578	589	605	3,2	-4,5	1,9	2,7	3,2
Lomas de Zamora	70	102	112	111	113	45,7	9,8	-0,9	1,8	61,4
Luján	260	271	284	288	293	4,2	4,8	1,4	1,7	12,7
Mar del Plata	680	712	680	663	661	4,7	-4,5	-2,5	-0,3	-2,8
Misiones	263	276	292	300	296	4,9	5,8	2,7	-1,3	12,5
Moreno	-	-	-	-	-	-	-	-	-	-
Nordeste	596	595	556	558	595	-0,2	-6,6	0,4	6,6	-0,2
Noroeste de la PBA	9	9	11	17	17	-	22,2	54,5	-89,3	88,9
Oeste	-	-	-	-	-	-	-	-	-	-
Patagonia Austral	195	195	195	194	190	-	-	-0,5	-2,1	-2,1
Patagonia San Juan Bosco	175	180	258	258	253	2,9	43,3	-	-1,9	44,6
Quilmes	182	454	219	240	283	149,5	-51,8	9,6	17,9	55,5
Río Cuarto	779	778	789	817	830	-0,1	1,4	3,5	1,6	6,5
Río Negro	-	-	71	106	134	-	-	49,3	26,4	-
Rosario	887	935	947	996	1.048	5,4	1,3	5,2	5,2	18,2
Salta	415	423	427	431	434	1,9	0,9	0,9	0,9	4,8
San Juan	839	867	914	934	940	3,3	5,4	2,2	0,6	12,0
San Luis	710	725	816	819	852	2,1	12,6	0,4	4,0	20,0
San Martín	86	107	118	125	110	24,4	10,3	5,9	-12,0	27,9
Santiago del Estero	300	309	319	363	400	3,0	3,2	13,8	10,2	33,3
Sur	637	637	653	662	663	-	2,5	1,4	0,2	4,1
Tecnológica	528	599	629	658	671	13,4	5,0	4,6	2,0	27,1
Tierra del Fuego	30	-
Tres de Febrero	51	75	87	105	137	47,1	16,0	20,7	30,5	168,6
Tucumán	1.328	1.333	1.393	1.371	1.319	0,4	4,5	-1,6	-3,8	-0,7
Villa María	97	98	101	107	105	1,0	3,1	5,9	-1,9	8,2
Villa Mercedes ⁽¹⁾
Total Institutos Universitarios	91	25	29	32	33	-72,5	16,0	10,3	3,1	-63,7
IUNA	91	25	29	32	33	-72,5	16,0	10,3	3,1	-63,7

Nota:

No se incluyen los cargos informados como de Situación Laboral inactiva y los informados con estado laboral becas o pasantías.

Desde el año 2010 se dispone de información relativa a la asociación/subrogancia entre los cargos de distintas categorías y/o escalafones, computándose en la categoría del cargo de mayor nivel.

(1) Sin información RHUN Septiembre 2012.

Fuente:

Para los Años 2008 a 2011: Anuario 2011 de Estadísticas Universitarias. Para el año 2012 Sistema RHUN (Recursos Humanos de Universidades Nacionales) correspondiente al mes de septiembre 2012.

Área de Recursos Humanos de las Universidades Nacionales. Dirección Nacional de Presupuesto e Información Universitaria

Cuadro 4.6 · Cantidad de cargos con dedicación semiexclusiva y variación porcentual, según Universidad. Escalafón Docente Universitario. Período 2008-2012

Institución	Dedicación Semiexclusiva					Variaciones en %				
	2008	2009	2010	2011	2012	2008/2009	2009/2010	2010/2011	2011/2012	2008/2012
Total de las Instituciones	28.711	29.256	29.557	30.461	30.737	1,9	1,0	3,1	0,9	7,1
Total Universidades Nacionales	28.561	29.006	29.327	30.219	30.477	1,6	1,1	3,0	0,9	6,7
Arturo Jauretche	58	-
Avellaneda	2	-
Buenos Aires	2.912	2.926	2.960	3.029	2.925	0,5	1,2	2,3	-3,4	0,4
Catamarca	409	405	394	410	403	-0,2	-2,7	4,1	-1,7	-0,7
Centro de la PBA	455	427	379	390	380	-6,2	-11,2	2,9	-2,6	-16,5
Chaco Austral	-	-	6	6	6	-	-	-
Chilecito	104	116	138	130	144	11,5	19,0	-5,8	10,8	38,5
Comahue	711	750	811	814	781	5,5	8,1	0,4	-4,1	9,8
Córdoba	3.114	3.249	3.281	3.371	3.314	4,3	1,0	2,7	-1,7	6,4
Cuyo	1.908	1.905	1.852	1.950	1.959	-0,2	-2,8	5,3	0,5	2,7
Entre Ríos	1.015	992	1.017	947	936	-2,3	2,5	-6,9	-1,2	-7,8
Formosa	340	345	347	350	337	1,5	0,6	0,9	-3,7	-0,9
Gral. Sarmiento	79	96	81	92	98	21,5	-15,6	13,6	6,5	24,1
José C. Paz ⁽¹⁾
Jujuy	520	507	492	521	521	-2,5	-3,0	5,9	-	0,2
La Matanza	-2,5	-3,0	5,9	825	943	4,8	9,8	11,6	14,3	46,9
La Pampa	362	342	345	374	367	-5,5	0,9	8,4	-1,9	1,4
La Plata	2.109	2.212	2.286	2.323	2.346	4,9	3,3	1,6	1,0	11,2
La Rioja	846	886	1.001	1.109	1.123	4,7	13,0	10,8	1,3	32,7
Lanús	123	167	202	229	263	35,8	21,0	13,4	14,8	113,8
Litoral	1.153	1.136	1.103	1.087	1.074	-1,5	-2,9	-1,5	-1,2	-6,9
Lomas de Zamora	110	113	113	164	166	2,7	-	45,1	1,2	50,9
Luján	395	400	404	422	429	1,3	1,0	4,5	1,7	8,6
Mar del Plata	646	645	650	632	602	-0,2	0,8	-2,8	-4,7	-6,8
Misiones	436	450	467	476	488	3,2	3,8	1,9	2,5	11,9
Moreno	-	-	-	3	8	-	-	-	167	-
Nordeste	208	197	192	187	181	-5,3	-2,5	-2,6	-3,2	-13,0
Noroeste de la PBA	68	84	103	119	144	23,5	22,6	15,5	21,0	111,8
Oeste	-	-	-	7	49	-	-	-	600,0	-
Patagonia Austral	242	233	253	262	272	-3,7	8,6	3,6	3,8	12,4
Patagonia San Juan Bosco	705	601	477	458	436	-14,8	-20,6	-4,0	-4,8	-38,2
Quilmes	79	108	111	140	225	36,7	2,8	26,1	60,7	184,8
Río Cuarto	567	583	610	615	603	2,8	4,6	0,8	-2,0	6,3
Río Negro	-	-	123	181	189	-	-	47,2	4,4	-
Rosario	1.986	2.101	2.098	2.136	2.221	5,8	-0,1	1,8	4,0	11,8
Salta	714	738	753	787	775	3,4	2,0	4,5	-1,5	8,5
San Juan	1.108	1.096	1.046	1.036	985	-1,1	-4,6	-1,0	-4,9	-11,1
San Luis	422	443	420	452	477	5,0	-5,2	7,6	5,5	13,0
San Martín	233	234	238	234	247	-6,8	0,4	1,7	3,8	-1,2
Santiago del Estero	243	240	233	263	291	-1,2	-2,9	12,9	10,6	19,8
Sur	259	259	259	276	268	-	-	6,6	-2,9	3,5
Tecnológica	763	734	653	658	643	-3,8	-11,0	0,8	-2,3	-15,7
Tierra del Fuego	30	-
Tres de Febrero	67	113	140	165	196	23,9	17,9	...	18,8	192,5
Tucumán	2.213	2.210	2.262	2.290	2.259	-0,1	2,4	1,2	-1,4	2,1
Villa María	281	291	292	295	313	3,6	0,3	1,0	6,1	11,4
Villa Mercedes ⁽¹⁾
Total Institutos Universitarios	150	250	230	242	260	66,7	-8,0	5,2	7,4	73,3
IUNA	150	250	230	242	260	66,7	-8,0	5,2	7,4	73,3

Notas:

Dentro de la dedicación Semiexclusiva se incluyen los cargos informados en la dedicación tiempo completo (Universidades: La Matanza, Lanús, Noroeste de la PBA, San Luis, Santiago del Estero, Tres de Febrero, Villa María).

No se incluyen los cargos informados como de Situación Laboral inactiva y los informados con estado laboral becas o pasantías.

Desde el año 2010 se dispone de información relativa a la asociación/subrogancia entre los cargos de distintas categorías y/o escalafones, computándose en la categoría del cargo de mayor nivel.

(1) Sin información RHUN septiembre 2012

Fuente:

Para los Años 2008 a 2011: Anuario 2011 de Estadísticas Universitarias. Para el año 2012 Sistema RHUN (Recursos Humanos de Universidades Nacionales) correspondiente al mes de septiembre 2012.

Área de Recursos Humanos de las Universidades Nacionales. Dirección Nacional de Presupuesto e Información Universitaria

Cuadro 4.7 · Cantidad de cargos con dedicación simple y variación porcentual, según Universidad. Escalafón Docente Universitario. Período 2008-2012

Institución	Dedicación Simple					Variaciones en %				
	2008	2009	2010	2011	2012	2008/2009	2009/2010	2010/2011	2011/2012	2008/2012
Total de las Instituciones	95.415	98.266	102.097	105.992	108.552	3,0	3,9	3,8	2,4	13,8
Total Universidades Nacionales	86.675	93.433	96.151	99.894	103.617	2,9	3,9	3,7	2,5	13,6
Arturo Jauretche	22	-
Avellaneda	41	-
Buenos Aires	22.568	23.299	23.953	24.827	25.312	3,2	2,8	3,6	2,0	12,2
Catamarca	417	435	465	489	525	4,3	6,9	5,2	7,4	25,9
Centro de la PBA	841	801	1.038	1.061	1.119	-4,8	29,6	2,2	5,5	33,1
Chaco Austral	-	-	235	292	332	-	-	24,3	13,7	-
Chilecito	130	149	196	216	204	14,6	31,5	10,2	-5,6	56,9
Comahue	1.307	1.439	1.728	1.810	1.784	10,1	20,1	4,7	-1,4	36,5
Córdoba	4.733	4.954	5.038	5.204	5.283	4,7	1,7	3,3	1,5	11,6
Cuyo	1.693	1.720	1.875	1.967	2.071	1,6	9,0	4,9	5,3	22,3
Entre Ríos	1.179	1.216	1.207	1.232	1.329	3,1	-0,7	2,1	7,9	12,7
Formosa	727	758	776	823	823	4,3	2,4	6,1	-	13,2
Gral. Sarmiento	-	-	-	-	-	-	-	-	-	-
José C. Paz ⁽¹⁾
Jujuy	445	516	452	552	563	16,0	-12,4	22,1	2,0	26,5
La Matanza	440	521	675	683	788	18,4	29,6	1,2	15,4	79,1
La Pampa	1.123	1.158	1.236	1.265	1.356	3,1	6,7	2,3	7,2	20,7
La Plata	10.246	10.390	10.572	10.839	11.188	1,4	1,8	2,5	3,2	9,2
La Rioja	602	701	823	985	1.046	16,4	17,4	19,7	6,2	73,8
Lanús	249	322	356	361	330	29,3	10,6	1,4	-8,6	32,5
Litoral	1.938	1.956	2.016	2.159	2.230	0,9	3,1	7,1	3,3	15,1
Lomas de Zamora	3.371	2.706	3.086	3.574	3.668	-19,7	14,0	15,8	2,6	8,8
Luján	862	911	918	955	973	5,7	0,8	4,0	1,9	12,9
Mar del Plata	2.929	2.940	3.030	3.140	3.195	0,4	3,1	3,6	1,8	9,1
Misiones	772	802	855	872	928	3,9	6,6	2,0	6,4	20,2
Moreno	-	-	-	31	73	-	-	-	135	-
Nordeste	3.735	3.806	3.557	3.717	3.774	1,9	-6,5	4,5	1,5	1,0
Noroeste de la PBA	417	450	446	436	419	7,9	-0,9	-2,2	-3,9	0,5
Oeste	-	-	-	11	99	-	-	-	800,0	-
Patagonia Austral	443	523	586	632	643	18,1	12,0	7,8	1,7	45,1
Patagonia S.J. Bosco	1.739	1.789	1.787	1.859	1.686	2,9	-0,1	4,0	-9,3	-3,0
Quilmes	311	148	462	502	442	-52,4	212,2	8,7	-12,0	42,1
Río Cuarto	409	454	465	441	439	11,0	2,4	-5,2	-0,5	7,3
Río Negro	-	-	273	312	441	-	-	14,3	41,3	-
Rosario	5.242	5.545	5.559	5.784	6.024	5,8	0,3	4,0	4,1	14,9
Salta	453	479	496	576	657	5,7	3,5	16,1	14,1	45,0
San Juan	1.354	1.413	1.454	1.540	1.561	4,4	2,9	5,9	1,4	15,3
San Luis	262	281	311	349	394	7,3	10,7	12,2	12,9	50,4
San Martín	659	763	857	907	995	15,8	12,3	5,8	9,7	51,0
Santiago del Estero	384	400	417	420	451	4,2	4,2	0,7	7,4	17,4
Sur	1.554	1.631	1.711	1.765	1.766	5,0	4,9	3,2	0,1	13,6
Tecnológica	18.382	19.147	19.253	19.226	19.210	5,5	4,2	0,6	-0,1	4,5
Tierra del Fuego	161	-
Tres de Febrero	120	133	167	194	212	10,8	25,6	16,2	9,3	76,7
Tucumán	1.289	1.378	1.417	1.404	1.338	6,9	2,8	-0,9	-4,7	3,8
Villa María	108	117	146	205	263	8,3	24,8	40,4	28,3	143,5
Villa Mercedes ⁽¹⁾
Total Institutos Universitarios	1.982	2.115	2.203	2.375	2.394	6,7	4,2	7,8	25,5	20,8
IUNA	1.982	2.115	2.203	2.375	2.394	6,7	4,2	7,8	25,5	20,8

Notas:

No se incluyen los cargos informados como de Situación Laboral inactiva y los informados con estado laboral becas o pasantías.

Desde el año 2010 se dispone de información relativa a la asociación/subrogancia entre los cargos de distintas categorías y/o escalafones, computándose en la categoría del cargo de mayor nivel.

(1) Sin información RHUN septiembre 2012

Fuente:

Para los Años 2008 a 2011: Anuario 2011 de Estadísticas Universitarias. Para el año 2012 Sistema RHUN (Recursos Humanos de Universidades Nacionales) correspondiente al mes de septiembre 2012.

Área de Recursos Humanos de las Universidades Nacionales. Dirección Nacional de Presupuesto e Información Universitaria

Cuadro 4.8 · Cantidad de cargos con dedicación exclusiva, semiexclusiva, o simple y variación porcentual, según Universidad. Escalafón Docente Universitario. Período 2008-2012

Institución	Dedicación Exclusiva, Semiexclusiva o Simple					Variaciones en %				
	2008	2009	2010	2011	2012	2008/2009	2009/2010	2010/2011	2011/2012	2008/2012
Total de las Instituciones	142.767	147.000	151.585	156.808	159.927	3,0	3,1	3,4	2,0	12,0
Total Universidades Nacionales	140.544	144.610	149.123	154.159	157.240	2,9	3,1	3,4	2,0	11,9
Arturo Jauretche	128	-
Avellaneda	50	-
Buenos Aires	27.929	28.691	29.385	30.334	30.659	2,7	2,4	3,2	1,1	9,8
Catamarca	1.131	1.154	1.166	1.206	1.242	2,0	1,0	3,4	3,0	9,8
Centro de la PBA	1.847	1.876	2.042	2.091	2.127	1,6	8,8	2,4	1,7	15,2
Chaco Austral	-	-	277	338	378	-	-	22,0	11,8	-
Chilecito	270	308	378	401	412	14,1	22,7	6,1	2,7	52,6
Comahue	2.598	2.776	3.147	3.194	3.122	6,9	13,4	1,5	-2,3	20,2
Córdoba	9.222	9.669	9.816	10.056	10.006	4,8	1,5	2,4	-0,5	8,5
Cuyo	4.291	4.314	4.451	4.665	4.775	0,5	3,2	4,8	2,4	11,3
Entre Ríos	2.381	2.394	2.419	2.396	2.466	0,5	1,0	-1,0	2,9	3,6
Formosa	1.164	1.200	1.221	1.273	1.260	3,1	1,8	4,3	-1,0	8,2
Gral. Sarmiento	319	344	367	380	394	7,8	6,7	3,5	3,7	23,5
José C. Paz ⁽¹⁾
Jujuy	1.187	1.204	1.180	1.313	1.334	1,4	-2,0	11,3	1,6	12,4
La Matanza	1.454	1.603	1.839	1.967	2.241	10,2	14,7	7,0	13,9	54,1
La Pampa	1.742	1.755	1.845	1.923	2.010	0,7	5,1	4,2	4,5	15,4
La Plata	13.815	14.106	14.424	14.754	15.156	2,1	2,3	2,3	2,7	9,7
La Rioja	1.496	1.632	1.866	2.166	2.246	9,1	14,3	16,1	3,7	50,1
Lanús	377	502	586	630	641	33,2	16,7	7,5	1,7	70,00
Litoral	3.677	3.697	3.697	3.835	3.909	0,5	-	3,7	1,9	6,3
Lomas de Zamora	3.551	2.921	3.311	3.849	3.947	-17,7	13,4	16,2	2,5	11,2
Luján	1.517	1.582	1.606	1.665	1.695	4,3	1,5	3,7	1,8	11,7
Mar del Plata	4.255	4.297	4.360	4.435	4.458	1,0	1,5	1,7	0,5	4,8
Misiones	1.471	1.528	1.614	1.648	1.712	3,9	5,6	2,1	3,9	16,4
Moreno	-	-	-	34	81	-	-	-	138	-
Nordeste	4.539	4.598	4.305	4.462	4.550	1,3	-6,4	3,6	2,0	0,2
Noroeste de la PBA	494	543	560	572	580	9,9	3,1	2,1	1,4	17,4
Oeste	-	-	-	18	148	-	-	-	722,2	-
Patagonia Austral	880	951	1.034	1.088	1.105	8,1	8,7	5,2	1,6	25,6
Patagonia San Juan Bosco	2.570	2.522	2.575	2.575	2.375	-1,9	-1,9	2,1	-7,8	-9,3
Quilmes	572	710	792	882	950	24,1	11,5	11,4	7,7	66,1
Río Cuarto	1.755	1.815	1.864	1.873	1.872	3,4	2,7	0,5	-0,1	6,7
Río Negro	-	-	467	599	764	-	-	28,3	27,5	-
Rosario	8.115	8.581	8.604	8.916	9.293	5,7	0,3	3,6	4,2	14,5
Salta	1.582	1.640	1.676	1.794	1.867	3,7	2,2	7,0	4,1	18,0
San Juan	3.301	3.376	3.414	3.510	3.486	2,3	1,1	2,8	-0,7	5,6
San Luis	1.394	1.466	1.547	1.620	1.723	5,2	5,5	4,7	6,4	23,6
San Martín	995	1.103	1.209	1.270	1.352	10,9	9,6	5,0	6,5	35,9
Santiago del Estero	927	949	969	1.046	1.142	2,4	2,1	7,9	9,2	23,2
Sur	2.450	2.527	2.623	2.703	2.697	3,1	3,8	3,0	-0,2	10,1
Tecnológica Nacional	19.673	20.480	20.535	20.542	20.524	4,1	0,3	0,0	-0,1	4,3
Tierra del Fuego	221	-
Tres de Febrero	238	321	394	464	545	34,9	22,7	17,8	17,5	129,0
Tucumán	4.830	4.921	5.072	5.065	4.916	1,9	3,1	-0,1	-2,9	1,8
Villa María	486	506	539	607	681	4,1	6,5	12,6	12,2	40,1
Villa Mercedes ⁽¹⁾
Total Institutos Universitarios	2.223	2.390	2.462	2.649	2.687	7,5	3,0	7,6	1,4	20,9
IUNA	2.223	2.390	2.462	2.649	2.687	7,5	3,0	7,6	1,4	20,9

Notas:

No se incluyen los cargos informados como de Situación Laboral inactiva y los informados con estado laboral becas o pasantías.

Desde el año 2010 se dispone de información relativa a la asociación/subrogancia entre los cargos de distintas categorías y/o escalafones, computándose en la categoría del cargo de mayor nivel.

(1) Sin información RHUN septiembre 2012

Fuente:

Para los Años 2008 a 2011: Anuario 2011 de Estadísticas Universitarias. Para el año 2012 Sistema RHUN (Recursos Humanos de Universidades Nacionales) correspondiente al mes de septiembre 2012.

Área de Recursos Humanos de las Universidades Nacionales. Dirección Nacional de Presupuesto e Información Universitaria

Cuadro 4.9 - Cantidad de cargos clasificados por dedicación y categoría y cantidad de horas docentes semanales según Universidad. Escalafón Docente Preuniversitario. Año 2012

Institucion	TOTAL DE CARGOS	Nivel Inicial					Nivel Básico o Primario				
		Total N. Inicial	Directivos	Docentes	Preceptores	Otros	Total N. Básico o Primario	Directivos	Docentes	Prof. de Equipo de Orientación	Otros
Total de las Instituciones	23.181	316	11	292	10	3	416	14	393	8	1
Total Universidades Nacionales	23.136	316	11	292	10	3	416	14	393	8	1
Arturo Jauretche	-	-	-	-	-	-	-	-	-	-	-
Avellaneda	-	-	-	-	-	-	-	-	-	-	-
Buenos Aires	2.370	-	-	-	-	-	-	-	-	-	-
Catamarca	515	18	2	16	-	-	67	2	61	4	-
Centro de la PBA	323	39	4	32	3	-	-	-	-	-	-
Chaco Austral	-	-	-	-	-	-	-	-	-	-	-
Chilecito	24	-	-	-	-	-	-	-	-	-	-
Comahue	-	-	-	-	-	-	-	-	-	-	-
Córdoba	1.978	-	-	-	-	-	-	-	-	-	-
Cuyo	3.103	4	-	4	-	-	52	-	52	-	-
Entre Ríos	-	-	-	-	-	-	-	-	-	-	-
Formosa	-	-	-	-	-	-	-	-	-	-	-
Gral. Sarmiento	-	-	-	-	-	-	-	-	-	-	-
José C. Paz ⁽¹⁾
Jujuy	326	-	-	-	-	-	-	-	-	-	-
La Matanza	-	-	-	-	-	-	-	-	-	-	-
La Pampa	193	-	-	-	-	-	-	-	-	-	-
La Plata	3.522	108	-	108	-	-	84	2	82	-	-
La Rioja	152	-	-	-	-	-	-	-	-	-	-
Lanús	-	-	-	-	-	-	-	-	-	-	-
Litoral	1.108	32	-	32	-	-	12	-	12	-	-
Lomas de Zamora	48	-	-	-	-	-	-	-	-	-	-
Luján	206	16	1	8	7	-	-	-	-	-	-
Mar del Plata	293	-	-	-	-	-	-	-	-	-	-
Misiones	195	-	-	-	-	-	-	-	-	-	-
Moreno	-	-	-	-	-	-	-	-	-	-	-
Nordeste	68	-	-	-	-	-	-	-	-	-	-
Noroeste de la PBA	6	-	-	-	-	-	-	-	-	-	-
Oeste	27	-	-	-	-	-	-	-	-	-	-
Patagonia Austral	-	-	-	-	-	-	-	-	-	-	-
Patagonia San Juan Bosco	79	-	-	-	-	-	-	-	-	-	-
Quilmes	-	-	-	-	-	-	-	-	-	-	-
Río Cuarto	46	46	4	42	-	-	-	-	-	-	-
Río Negro	-	-	-	-	-	-	-	-	-	-	-
Rosario	2.465	-	-	-	-	-	-	-	-	-	-
Salta	233	-	-	-	-	-	-	-	-	-	-
San Juan	1.831	-	-	-	-	-	-	-	-	-	-
San Luis	428	39	-	36	-	3	73	1	71	-	1
San Martín	24	-	-	-	-	-	-	-	-	-	-
Santiago del Estero	99	-	-	-	-	-	-	-	-	-	-
Sur	1.572	14	-	14	-	-	40	2	34	4	-
Tecnológica	409	-	-	-	-	-	-	-	-	-	-
Tierra del Fuego	-	-	-	-	-	-	-	-	-	-	-
Tres de Febrero	-	-	-	-	-	-	-	-	-	-	-
Tucumán	1.493	-	-	-	-	-	88	7	81	-	-
Villa María	-	-	-	-	-	-	-	-	-	-	-
Villa Mercedes ⁽¹⁾
Total Institutos Universitarios	45	-	-	-	-	-	-	-	-	-	-
IUNA	45	-	-	-	-	-	-	-	-	-	-

Continúa en la página siguiente ›

◀ Continúa de la página anterior

Institucion	Nivel Medio o Secundario (incluye nivel medio técnico)										
	Total N. Medio	Directivos	Docentes	Docentes Ens. Técnica	Jefe de Trab. Práct.	Ayud. Clases Práct.	Ayudante Tco. de Trab. Práct.	Preceptores	Prof. de Equipo de Orientación	Bibliotecario	Otros
Total de las Instituciones	20.142	240	16.587	536	212	452	136	1.767	67	69	76
Total Universidades Nacionales	20.142	240	16.587	536	212	452	136	1.767	67	69	76
Arturo Jauretche	-	-	-	-	-	-	-	-	-	-	-
Avellaneda	-	-	-	-	-	-	-	-	-	-	-
Buenos Aires	2.370	-	1.826	-	-	140	-	404	-	-	-
Catamarca	414	14	288	57	-	7	4	41	-	3	-
Centro de la PBA	284	1	254	-	-	2	-	26	-	1	-
Chaco Austral	-	-	-	-	-	-	-	-	-	-	-
Chilecito	24	-	24	-	-	-	-	-	-	-	-
Comahue	-	-	-	-	-	-	-	-	-	-	-
Córdoba	1.733	31	1.305	3	31	51	-	230	24	24	34
Cuyo	2.996	6	2.663	3	12	49	53	198	-	12	-
Entre Ríos	-	-	-	-	-	-	-	-	-	-	-
Formosa	-	-	-	-	-	-	-	-	-	-	-
Gral. Sarmiento	-	-	-	-	-	-	-	-	-	-	-
José C. Paz ⁽¹⁾
Jujuy	326	2	295	13	-	2	-	14	-	-	-
La Matanza	-	-	-	-	-	-	-	-	-	-	-
La Pampa	193	5	173	-	-	3	-	10	1	1	-
La Plata	3.330	33	2.938	3	-	72	-	223	32	1	28
La Rioja	152	2	131	-	-	1	-	18	-	-	-
Lanús	-	-	-	-	-	-	-	-	-	-	-
Litoral	783	-	693	90	-	-	-	-	-	-	-
Lomas de Zamora	48	1	38	2	-	-	-	7	-	-	-
Luján	36	5	31	-	-	-	-	-	-	-	-
Mar del Plata	293	2	263	-	-	-	-	28	-	-	-
Misiones	195	2	180	-	-	-	-	13	-	-	-
Moreno	-	-	-	-	-	-	-	-	-	-	-
Nordeste	68	-	30	-	13	-	-	25	-	-	-
Noroeste de la PBA	-	-	-	-	-	-	-	-	-	-	-
Oeste	1	-	-	-	-	-	-	-	-	-	1
Patagonia Austral	-	-	-	-	-	-	-	-	-	-	-
Patagonia San Juan Bosco	79	3	69	-	-	-	-	5	2	-	-
Quilmes	-	-	-	-	-	-	-	-	-	-	-
Río Cuarto	-	-	-	-	-	-	-	-	-	-	-
Río Negro	-	-	-	-	-	-	-	-	-	-	-
Rosario	1.894	59	1.378	169	85	6	40	142	-	2	13
Salta	233	10	136	-	-	59	-	18	7	3	-
San Juan	1.714	20	1.379	81	57	5	6	157	-	9	-
San Luis	286	3	238	-	-	7	-	33	-	5	-
San Martín	24	1	7	16	-	-	-	-	-	-	-
Santiago del Estero	90	8	61	-	-	1	-	17	-	3	-
Sur	1.363	28	1.183	-	2	46	-	98	1	5	-
Tecnológica	14	-	-	14	-	-	-	-	-	-	-
Tierra del Fuego	-	-	-	-	-	-	-	-	-	-	-
Tres de Febrero	-	-	-	-	-	-	-	-	-	-	-
Tucumán	1.199	4	1.004	85	12	1	33	60	-	-	-
Villa María	-	-	-	-	-	-	-	-	-	-	-
Villa Mercedes ⁽¹⁾
Total Institutos Universitarios	-	-	-	-	-	-	-	-	-	-	-
IUNA	-	-	-	-	-	-	-	-	-	-	-

Continúa en la página siguiente ▶

Continúa de la página anterior

Institucion	Nivel Terciario o Superior										Cantidad de Horas Docentes semanales
	Total N. Terciario o Superior	Directivos	Docentes	Docentes Ens. Técnica	Jefe Trabajos Práct.	Ayud. Clases Práct.	Ayudante Tco. de Trab. Práct.	Preceptores	Bibliotecario	Otros	
Total de las Instituciones	2.307	27	1.973	3	28	100	59	76	7	34	192.635
Total Universidades Nacionales	2.262	25	1.956	0	28	92	59	67	5	30	192.185
Arturo Jauretche	-	-	-	-	-	-	-	-	-	-	-
Avellaneda	-	-	-	-	-	-	-	-	-	-	-
Buenos Aires	-	-	-	-	-	-	-	-	-	-	22.527
Catamarca	16	4	8	-	-	-	-	4	-	-	7.125
Centro de la PBA	-	-	-	-	-	-	-	-	-	-	2.527
Chaco Austral	-	-	-	-	-	-	-	-	-	-	-
Chilecito	-	-	-	-	-	-	-	-	-	-	358
Comahue	-	-	-	-	-	-	-	-	-	-	-
Córdoba	245	-	245	-	-	-	-	-	-	-	19.812
Cuyo	51	3	48	-	-	-	-	-	-	-	21.620
Entre Ríos	-	-	-	-	-	-	-	-	-	-	-
Formosa	-	-	-	-	-	-	-	-	-	-	-
Gral. Sarmiento	-	-	-	-	-	-	-	-	-	-	-
José C. Paz ⁽¹⁾
Jujuy	-	-	-	-	-	-	-	-	-	-	1.828
La Matanza	-	-	-	-	-	-	-	-	-	-	-
La Pampa	-	-	-	-	-	-	-	-	-	-	1.591
La Plata	-	-	-	-	-	-	-	-	-	-	24.716
La Rioja	-	-	-	-	-	-	-	-	-	-	2.361
Lanús	-	-	-	-	-	-	-	-	-	-	-
Litoral	281	15	126	-	1	7	59	55	-	18	9.687
Lomas de Zamora	-	-	-	-	-	-	-	-	-	-	504
Luján	154	3	115	-	-	23	-	-	2	11	2.541
Mar del Plata	-	-	-	-	-	-	-	-	-	-	3.015
Misiones	-	-	-	-	-	-	-	-	-	-	1.441
Moreno	-	-	-	-	-	-	-	-	-	-	-
Nordeste	-	-	-	-	-	-	-	-	-	-	1.090
Noroeste de la PBA	6	-	6	-	-	-	-	-	-	-	6
Oeste	26	-	26	-	-	-	-	-	-	-	270
Patagonia Austral	-	-	-	-	-	-	-	-	-	-	-
Patagonia San Juan Bosco	-	-	-	-	-	-	-	-	-	-	1.376
Quilmes	-	-	-	-	-	-	-	-	-	-	-
Río Cuarto	-	-	-	-	-	-	-	-	-	-	896
Río Negro	-	-	-	-	-	-	-	-	-	-	-
Rosario	571	-	571	-	-	-	-	-	-	-	18.025
Salta	-	-	-	-	-	-	-	-	-	-	2.937
San Juan	117	-	117	-	-	-	-	-	-	-	9.201
San Luis	30	-	30	-	-	-	-	-	-	-	5.402
San Martín	-	-	-	-	-	-	-	-	-	-	393
Santiago del Estero	9	-	9	-	-	-	-	-	-	-	1.584
Sur	155	-	151	-	-	4	-	-	-	-	10.230
Tecnológica	395	-	298	-	27	58	-	8	3	1	3.834
Tierra del Fuego	-	-	-	-	-	-	-	-	-	-	-
Tres de Febrero	-	-	-	-	-	-	-	-	-	-	-
Tucumán	206	-	206	-	-	-	-	-	-	-	15.288
Villa María	-	-	-	-	-	-	-	-	-	-	-
Villa Mercedes ⁽¹⁾
Total Institutos Universitarios	45	2	17	3	-	8	-	9	2	4	450
IUNA	45	2	17	3	-	8	-	9	2	4	450

Notas:

Directivos: incluye los cargos de: Rector/Director; Vicerrector/Vicedirector; Regente; Subregente; Asesor Pedagógico; Secretario y Prosecretario.

Docentes: incluye los cargos de: Maestro Jardín Maternal; Maestro Jardín de Infantes; Maestro Especial; Maestro de Grado; Profesor por Hora Cátedra y Maestro Coordinador.

Docentes Ens. Técnica: incluye los cargos de: Maestro de Enseñanza Práctica; Maestro de Ens. Práctica Jefe de Sección y Jefe Gral. De Enseñanza Práctica.

Prof. de Equipo de Orientación incluye Ayudante de Equipo de Orientación.

No se incluyen los cargos informados como de Situación Laboral inactiva y los informados con estado laboral becas o pasantías.

Los cargos liquidados mediante la modalidad de asociación o subrogancia entre dos cargos de distintas categorías y/o escalafones se computan en la categoría del cargo de mayor nivel.

(1) Sin información RHUN septiembre 2012

Fuente: Sistema RHUN (Recursos Humanos de Universidades Nacionales), correspondiente al mes de septiembre 2012.

Área de Recursos Humanos de las Universidades Nacionales. Dirección Nacional de Presupuesto e Información Universitaria

Cuadro 4.10 - Antigüedad promedio por Dedicación y Categoría, en años, según Universidad. Escalafón Docente Universitario y Preuniversitario. Año 2012

Institución	Promedio General	Exclusiva						Semi Exclusiva					
		Promedio	Titular	Asociado	Adjunto	JTP	Ayudante de 1°	Promedio	Titular	Asociado	Adjunto	JTP	Ayudante de 1°
Total de las Instituciones	15,1	21,9	29,3	26,9	21,9	17,3	10,2	16,8	24,2	24,6	19,4	15,0	10,4
Total Universidades Nacionales	15,1	21,9	29,3	26,9	21,9	17,3	10,2	16,8	24,2	24,6	19,4	15,0	10,4
Arturo Jauretche	3,9	11,4	12,3	4,1	15,7	7,8	-	8,7	6,9	24,3	11,8	6,2	-
Avellaneda	2,1	5,2	2,3	7,9	19,3	1,0	-	18,3	-	-	18,3	-	-
Buenos Aires	16,1	22,7	30,3	30,0	25,9	20,2	12,8	21,7	26,5	28,9	25,4	21,0	15,5
Catamarca	16,2	23,5	25,7	16,1	17,9	14,4	7,2	16,7	22,2	20,9	16,6	12,0	9,7
Centro de la PBA	12,2	21,4	31,5	30,3	23,3	16,6	8,7	14,2	24,4	19,8	14,9	13,9	10,5
Chaco Austral	12,7	23,4	25,5	-	25,4	19,9	-	26,4	34,5	-	28,4	22,3	-
Chilecito (1)	8,7	14,7	18,7	13,0	13,0	6,5	6,2	10,6	20,6	7,0	11,0	4,2	2,9
Comahue	11,6	21,8	29,3	30,1	22,3	14,7	11,0	14,1	23,8	25,2	18,4	13,0	10,1
Córdoba	14,6	20,8	30,2	23,7	18,1	14,2	6,7	16,7	24,7	27,4	19,0	13,5	10,1
Cuyo	16,7	23,3	28,0	21,8	20,5	16,8	5,9	17,5	21,8	23,8	18,7	14,8	12,9
Entre Ríos	14,0	20,9	28,9	17,9	19,4	16,9	5,3	16,0	23,7	16,8	17,1	13,2	7,9
Formosa	18,0	23,5	26,1	27,8	21,0	15,4	16,1	20,8	25,3	10,5	20,6	18,0	-
Gral. Sarmiento (2)	-	-	-	-	-	-	-	-	-	-	-	-	-
José C. Paz (3)
Jujuy	15,3	21,4	28,4	18,1	20,0	15,6	8,0	13,9	22,4	19,5	15,0	15,4	9,0
La Matanza	10,6	16,1	19,9	-	18,8	15,8	9,6	11,9	22,9	21,6	16,5	11,4	6,8
La Pampa	14,7	20,8	30,3	24,6	22,9	16,3	8,9	15,1	27,1	24,0	14,8	15,6	11,1
La Plata	16,2	23,5	31,7	28,9	24,3	18,4	12,2	18,9	28,0	35,4	23,1	19,1	12,5
La Rioja	6,9	6,4	15,6	11,0	9,0	3,0	0,9	7,3	16,3	13,2	8,1	4,3	1,5
Lanús	9,6	13,1	22,8	20,2	10,2	7,5	5,1	13,4	17,4	15,1	11,7	9,2	8,1
Litoral	11,6	22,0	32,1	28,4	21,8	16,0	10,1	15,3	23,8	22,4	17,7	12,7	9,7
Lomas de Zamora	11,6	22,1	28,1	25,8	24,9	19,1	5,1	22,9	28,5	22,7	21,7	18,9	10,1
Luján	13,5	18,3	17,4	19,8	19,3	18,3	10,3	16,9	16,9	22,7	19,3	16,1	13,7
Mar del Plata	14,6	22,8	33,2	28,0	24,0	17,8	12,1	19,5	24,8	29,4	24,0	18,5	14,1
Misiones	15,7	23,7	29,8	30,4	21,2	17,8	12,5	17,8	23,2	28,3	19,1	15,8	12,6
Moreno	5,2	-	-	-	-	-	-	19,0	27,4	33,5	10,6	14,9	-
Nordeste	17,4	22,2	30,8	-	22,4	17,8	10,6	23,5	32,1	-	25,1	19,2	12,5
Noroeste de la PBA	8,3	13,3	22,5	-	6,6	1,9	7,4	10,2	20,6	25,7	10,3	8,0	4,7
Oeste	5,0	-	-	-	-	-	-	7,0	-	4,0	9,8	6,9	2,9
Patagonia Austral	8,9	15,2	23,0	21,8	15,6	8,6	4,4	11,5	18,4	22,2	16,2	8,6	3,8
Patagonia San Juan Bosco	11,2	23,8	29,3	27,1	22,4	19,9	5,7	18,7	23,8	27,2	20,5	16,0	10,0
Quilmes	10,4	14,3	20,8	18,5	15,4	7,0	-	11,8	22,9	22,9	13,5	7,3	10,6
Río Cuarto	17,8	24,8	35,9	33,2	26,3	20,9	11,7	16,2	33,1	32,6	23,4	19,4	9,3
Río Negro	8,8	14,7	22,4	16,8	13,9	9,3	5,1	9,5	12,7	11,0	11,5	7,4	3,9
Rosario	13,9	21,8	30,4	26,7	21,3	15,2	9,7	17,4	25,2	23,4	20,9	15,6	9,2
Salta	18,1	26,0	35,5	34,3	28,5	20,7	15,0	17,5	32,7	30,0	23,2	16,1	11,6
San Juan	21,3	29,8	32,7	29,2	26,4	25,7	14,5	23,4	28,2	28,6	24,0	19,9	19,4
San Luis	16,2	21,9	35,0	31,3	23,2	16,2	9,7	11,8	-	34,3	19,9	13,5	7,4
San Martín (1)	9,0	16,2	23,7	18,8	11,6	5,8	6,8	17,1	19,7	20,6	16,9	12,7	12,9
Santiago del Estero	15,7	19,5	35,0	28,8	19,7	14,2	8,2	15,3	26,9	28,2	21,8	13,0	10,6
Sur	16,5	23,0	34,9	28,2	23,5	17,9	10,8	15,7	28,6	31,1	17,6	14,1	10,0
Tecnológica	17,4	23,3	29,9	26,0	21,1	14,4	7,8	23,8	32,8	29,8	23,9	17,6	13,7
Tierra del Fuego	10,9	10,8	25,1	22,3	9,9	3,2	-	12,7	29,8	24,2	13,2	5,0	16,3
Tres de Febrero (4)	-	-	-	-	-	-	-	-	-	-	-	-	-
Tucumán	17,6	25,1	29,0	29,6	25,0	21,8	11,2	17,0	27,5	28,3	23,1	15,8	8,2
Villa María	13,5	19,5	28,4	26,9	18,6	13,9	8,5	14,3	25,4	30,6	18,5	12,7	8,2
Villa Mercedes (3)
Total Institutos Universitarios	14,1	20,7	22,0	24,1	19,5	15,9	9,5	19,5	22,8	22,6	18,3	13,7	9,2
IUNA	14,1	20,7	22,0	24,1	19,5	15,9	9,5	19,5	22,8	22,6	18,3	13,7	9,2

Continúa en la página siguiente ›

◀ Continúa de la página anterior

Institución	Simple							Otros	Preuniversitarios
	Promedio	Titular	Asociado	Adjunto	JTP	Ayudante de 1°	Ayudante de 2°		
Total de las Instituciones	13,3	23,0	22,6	18,2	13,2	9,9	4,7	2,1	18,5
Total Universidades Nacionales	13,3	23,3	22,7	18,2	13,2	10,0	4,7	2,1	18,5
Arturo Jauretche	6,7	26,1	8,8	11,0	2,6	0,8	-	-	-
Avellaneda	13,0	19,1	12,9	9,8	0,4	-	-	-	-
Buenos Aires	14,7	25,2	27,8	21,0	17,0	12,7	7,1	0,9	17,4
Catamarca	12,0	23,1	18,8	12,8	7,5	4,7	3,5	-	15,8
Centro de la PBA	10,4	23,0	22,8	16,2	12,2	6,2	2,5	0,5	8,2
Chaco Austral	11,2	24,7	-	12,1	9,2	-	6,1	-	-
Chilecito (1)	7,5	19,7	11,5	7,8	4,7	2,3	-	-	-
Comahue	7,9	19,6	23,2	13,2	8,9	6,3	0,9	-	-
Córdoba	10,6	21,1	24,3	16,5	10,1	7,5	3,5	9,8	17,6
Cuyo	13,7	21,5	21,6	19,6	12,0	6,9	3,9	-	16,9
Entre Ríos	11,8	20,4	15,3	12,7	11,8	7,3	3,4	-	-
Formosa	16,1	23,4	14,2	19,3	13,0	8,2	-	-	-
Gral. Sarmiento (2)	-	-	-	-	-	-	-	-	-
José C. Paz (3)
Jujuy	10,1	28,3	27,7	15,8	12,0	6,7	2,4	1,0	22,2
La Matanza	7,8	20,3	16,1	13,3	8,9	5,5	2,6	0,8	-
La Pampa	13,2	22,3	21,8	20,1	12,9	8,5	2,0	-	15,5
La Plata	13,4	28,9	30,1	21,5	16,2	10,1	4,4	7,1	20,1
La Rioja	6,3	19,0	11,5	7,9	4,4	1,4	0,4	-	8,8
Lanús	11,6	16,9	13,3	8,8	7,1	3,6	-	-	-
Litoral	9,4	21,3	22,0	13,2	8,4	5,1	0,5	-	15,8
Lomas de Zamora	11,3	20,9	21,8	12,0	9,2	8,5	4,7	0,6	10,1
Luján	12,4	16,6	20,0	18,6	15,7	9,3	2,4	0,2	20,0
Mar del Plata	14,7	27,7	27,3	21,7	16,3	12,8	1,6	-	17,4
Misiones	12,1	26,5	26,8	16,4	12,6	7,6	2,6	-	18,1
Moreno	14,4	21,6	17,6	10,7	4,2	-	-	-	-
Nordeste	16,4	27,5	-	23,9	16,5	11,2	2,6	14,3	25,3
Noroeste de la PBA	8,7	18,2	14,3	9,8	5,6	4,4	-	2,3	9,8
Oeste	6,4	15,0	7,3	7,9	6,6	5,9	4,1	2,0	0,2
Patagonia Austral	5,9	8,6	18,5	9,1	7,6	3,9	-	-	-
Patagonia San Juan Bosco	13,1	28,4	23,8	18,3	13,4	8,7	2,0	-	12,4
Quilmes	7,9	12,6	15,7	10,8	5,4	8,7	-	-	-
Río Cuarto	10,6	31,9	30,3	21,8	19,2	8,2	1,6	-	19,0
Río Negro	6,7	20,6	16,5	7,3	4,8	3,1	-	-	-
Rosario	10,6	19,4	23,3	16,4	9,9	5,8	3,6	-	16,7
Salta	12,6	32,7	29,1	22,1	11,8	9,1	1,4	-	20,5
San Juan	13,3	20,8	23,2	17,3	12,6	11,6	2,3	-	22,5
San Luis	6,4	34,6	21,8	14,9	9,0	5,4	2,7	3,2	19,5
San Martín (1)	10,4	14,5	13,2	11,5	8,4	5,8	7,7	-	-
Santiago del Estero	12,2	28,3	24,7	23,8	16,1	9,0	3,2	-	16,8
Sur	9,5	23,6	29,7	18,8	14,5	7,3	1,2	21,1	21,0
Tecnológica	16,7	25,2	22,9	19,6	15,8	9,8	6,4	28,3	25,2
Tierra del Fuego	10,5	25,0	9,2	14,9	10,5	6,2	2,8	-	-
Tres de Febrero (4)	-	-	-	-	-	-	-	-	-
Tucumán	7,8	27,2	30,2	20,9	8,2	6,4	0,4	-	20,8
Villa María	10,7	21,6	26,3	14,0	9,3	6,9	0,8	-	-
Villa Mercedes (3)
Total Institutos Universitarios	13,6	17,9	19,2	17,5	11,4	8,3	2,4	-	27,6
IUNA	13,6	17,9	19,2	17,5	11,4	8,3	2,4	-	27,6

Notas:

Se toman en cuenta los años de antigüedad utilizados para la liquidación del adicional correspondiente.

Dentro de la dedicación Semiexclusiva se incluyen los cargos informados en la dedicación tiempo completo.

La dedicación Otros no contempla los cargos Ad Honorem y los contratos.

No se incluyen los cargos informados como de Situación Laboral inactiva y los informados con estado laboral becas o pasantías.

Los cargos liquidados mediante la modalidad de asociación o subrogancia entre dos cargos de distintas categorías y/o escalafones se computan en la categoría del cargo de mayor nivel.

(1) Informan todos los cargos preuniversitarios con antigüedad menor a un año.

(2) La Universidad no incluye en la liquidación un concepto de adicional por antigüedad.

(3) Sin información RHUN septiembre 2012

(4) Con errores en lo informado (Todos los cargos con antigüedad menor a un año)

Fuente:

Sistema RHUN (Recursos Humanos de Universidades Nacionales), correspondiente al mes de septiembre 2012.

Área de Recursos Humanos de las Universidades Nacionales. Dirección Nacional de Pre-supuesto e Información Universitaria

Cuadro 4.11 · Cantidad de cargos Docentes por rangos de Edad, según Universidad. Escalafón Docente Universitario y Preuniversitario. Año 2012

Institución	Total	18 a 24 años	25 a 29 años	30 a 34 años	35 a 39 años	40 a 44 años	45 a 49 años	50 a 54 años	55 a 59 años	60 a 64 años	+ de 65 años
Total de las Instituciones	189.692	3.825	11.599	20.452	24.817	24.299	28.324	26.789	22.135	15.680	11.772
Total Universidades Nacionales	186.882	3.808	11.441	20.155	24.422	23.885	27.972	26.408	21.876	15.458	11.457
Arturo Jauretche	308	-	43	60	56	46	36	32	13	15	7
Avellaneda	285	3	22	38	43	42	64	37	12	20	4
Buenos Aires	33.056	552	2.210	3.897	4.722	4.446	4.791	4.420	3.734	2.647	1.637
Catamarca	1.757	20	89	170	229	215	323	265	253	140	53
Centro de la PBA	2.728	57	273	369	436	342	405	333	255	165	93
Chaco Austral	378	3	40	74	62	70	57	43	16	11	2
Chilecito	459	-	30	76	69	72	54	58	44	28	28
Comahue	3.223	53	176	470	520	381	481	521	311	202	108
Córdoba	12.061	271	668	1.170	1.519	1.549	1.832	1.674	1.497	1.142	739
Cuyo	7.894	89	295	663	989	1.112	1.318	1.325	1.107	702	294
Entre Ríos	2.486	23	160	262	311	360	366	339	334	182	149
Formosa	1.260	3	26	52	104	201	185	190	198	160	141
Gral. Sarmiento	588	2	47	116	122	94	76	58	43	14	16
José C. Paz ⁽¹⁾
Jujuy	1.667	7	58	160	185	191	297	259	230	153	127
La Matanza	2.425	120	209	295	367	263	369	273	203	176	150
La Pampa	2.203	23	123	221	325	325	410	312	235	137	92
La Plata	18.774	261	1.281	2.558	2.895	2.740	2.853	2.339	1.743	1.183	921
La Rioja	2.398	66	332	485	420	346	261	208	150	91	39
Lanús	831	3	43	76	106	114	117	116	77	85	94
Litoral	5.920	395	521	778	822	656	756	707	639	375	271
Lomas de Zamora	4.168	40	220	311	494	647	752	613	454	332	305
Luján	2.133	53	99	200	233	228	362	312	226	178	242
Mar del Plata	5.378	200	391	457	606	653	875	718	623	524	331
Misiones	1.939	17	99	190	228	264	341	347	249	146	58
Moreno	232	1	20	40	33	30	35	34	23	15	1
Nordeste	4.736	131	219	421	585	661	701	627	637	420	334
Noroeste de la PBA	678	29	42	87	121	81	102	75	58	54	29
Oeste	211	1	26	38	40	28	27	23	15	2	11
Patagonia Austral	1.109	27	88	170	184	166	180	143	97	41	13
Patagonia San Juan Bosco	3.313	46	164	271	396	439	584	535	435	259	184
Quilmes	984	3	68	161	176	160	135	120	75	49	37
Río Cuarto	2.018	49	120	252	298	253	329	259	217	159	82
Río Negro	764	-	37	142	167	119	100	94	59	27	19
Rosario	11.993	133	622	1.149	1.459	1.408	1.842	1.847	1.595	1.126	812
Salta	2.100	52	95	210	257	229	386	346	269	171	85
San Juan	5.317	156	150	338	420	473	902	1.074	929	517	358
San Luis	2.171	58	217	295	255	266	325	310	224	136	85
San Martín	1.815	14	108	204	243	229	233	260	193	153	178
Santiago del Estero	1.241	55	109	105	93	122	188	217	150	112	90
Sur	4.496	134	304	485	546	558	755	561	579	375	199
Tecnológica	21.107	450	1.139	1.973	2.388	2.272	2.643	3.035	2.549	2.276	2.382
Tierra del Fuego	221	4	13	28	32	22	28	38	23	24	9
Tres de Febrero	943	9	40	85	102	101	108	117	88	55	238
Tucumán	6.422	194	364	480	658	789	891	1.080	960	635	371
Villa María	692	1	41	73	106	122	97	114	55	44	39
Villa Mercedes ⁽¹⁾
Total Institutos Universitarios	2.810	17	158	297	395	414	352	381	259	222	315
IUNA	2.810	17	158	297	395	414	352	381	259	222	315

Notas:

No se incluyen los cargos informados como de Situación Laboral inactiva y los informados como Estado Laboral Becas y pasantías.

Los cargos liquidados mediante la modalidad de asociación o subrogancia entre dos cargos de distintas categorías y/o escalafones se computan en la categoría del cargo de mayor nivel.

(1) Sin información RHUN septiembre 2012

Fuente:

Sistema RHUN (Recursos Humanos de Universidades Nacionales), correspondiente al mes de septiembre 2012.

Cuadro 4.12 - Edad promedio por categoría y dedicación, según Universidad. Escalafón Docente Universitario y Preuniversitario. Año 2012

Institución	Total Docentes Universitarios	Exclusiva						Semi Exclusiva						Simple						
		Total	Titular	Asociado	Adjunto	JTP	Ayudante 1º	Total	Titular	Asociado	Adjunto	JTP	Ayudante 1º	Total	Titular	Asociado	Adjunto	JTP	Ayudante 1º	Ayudante 2º
Total de las Instituciones	47	51	59	56	51	47	40	49	58	56	52	47	41	45	58	55	51	45	41	32
Total Universidades Nacionales	47	51	59	56	51	47	40	49	58	56	52	47	41	45	58	55	51	46	41	32
Arturo Jauretche	41	46	49	51	47	40	-	42	47	46	42	39	-	39	47	52	40	38	28	-
Avellaneda	44	42	47	37	44	36	-	44	-	-	44	-	-	48	51	48	50	34	31	-
Buenos Aires	46	50	62	57	53	48	40	52	61	59	55	50	45	45	61	60	53	47	42	34
Catamarca	47	51	53	42	44	43	47	47	54	54	47	41	41	42	53	56	43	38	34	28
Centro de la PBA	44	49	58	55	50	45	37	47	60	57	51	48	40	43	58	55	50	45	38	28
Chaco Austral	41	49	51	-	49	47	-	49	56	-	51	45	-	40	54	-	42	37	-	33
Chilecito	45	50	56	43	48	41	34	46	58	48	47	37	33	42	56	73	46	38	34	-
Comahue	45	52	59	57	51	49	47	46	58	58	50	45	42	42	63	58	48	46	40	27
Córdoba	47	51	59	55	49	46	38	50	57	57	52	47	44	44	56	54	49	44	41	31
Cuyo	47	53	56	54	51	47	39	50	56	56	51	46	42	46	53	54	51	45	38	33
Entre Ríos	47	53	59	53	51	48	43	50	57	52	51	47	41	44	54	51	47	44	38	29
Formosa	51	57	59	63	55	49	61	54	59	49	55	50	-	49	58	40	52	46	38	-
Gral. Sarmiento	42	43	60	52	46	39	36	43	69	59	45	40	36	-	-	-	-	-	-	-
José C. Paz ⁽¹⁾
Jujuy	49	54	62	52	51	49	45	50	63	55	53	49	44	42	61	57	48	44	39	30
La Matanza	44	51	64	-	54	48	42	44	60	54	51	45	37	41	57	57	50	45	38	29
La Pampa	46	51	61	56	50	48	43	48	60	59	49	49	42	45	59	56	51	45	39	26
La Plata	45	52	63	55	51	46	41	49	58	63	51	51	42	43	59	57	52	46	40	32
La Rioja	40	37	48	50	40	36	30	41	51	47	43	39	33	40	51	45	43	39	33	29
Lanús	49	45	62	48	40	42	29	51	60	52	46	45	32	49	60	50	45	40	35	-
Litoral	44	52	60	56	51	47	42	49	58	54	52	47	44	43	56	53	49	42	39	28
Lomas de Zamora	48	51	58	52	53	48	38	53	59	55	50	50	41	47	58	55	50	45	42	40
Luján	48	55	66	64	57	49	40	52	71	67	56	49	46	46	69	61	55	48	41	30
Mar del Plata	47	52	60	57	53	48	42	51	60	63	56	49	46	46	60	59	54	47	45	26
Misiones	47	53	58	55	51	51	41	50	56	65	49	48	45	43	56	60	48	44	38	29
Moreno	44	-	-	-	-	-	-	50	64	59	43	44	-	50	54	53	48	40	-	-
Nordeste	47	50	60	-	50	46	39	53	61	-	51	49	46	47	59	-	52	48	42	27
Noroeste de la PBA	44	48	59	-	44	30	37	45	55	56	47	42	37	46	57	57	49	41	39	-
Oeste	44	-	-	-	-	-	-	48	-	43	58	44	51	43	64	49	36	44	41	37
Patagonia Austral	43	47	52	54	48	42	37	44	57	53	48	42	37	41	52	50	48	42	38	26
Patagonia San Juan Bosco	47	52	61	55	50	49	33	50	60	55	52	47	41	45	61	54	51	46	41	28
Quilmes	44	46	57	50	46	38	-	45	61	52	48	40	45	41	59	51	45	37	40	-
Río Cuarto	45	51	60	58	52	48	39	44	63	59	51	46	37	38	61	54	50	47	37	25
Río Negro	43	47	61	50	44	39	41	44	61	52	45	40	37	42	50	47	44	39	37	-
Rosario	48	54	61	58	53	49	41	52	61	55	55	50	44	46	58	57	53	46	40	34
Salta	47	53	61	58	55	48	45	47	61	59	53	46	42	41	59	56	51	42	39	27
San Juan	52	56	58	56	52	52	45	52	56	56	53	49	49	44	54	55	48	42	59	26
San Luis	44	49	60	57	51	44	38	41	-	60	50	42	37	36	66	62	50	41	36	28
San Martín	48	53	62	54	49	38	35	53	61	54	52	47	41	47	59	52	49	41	36	42
Santiago del Estero	47	52	63	58	53	48	43	49	60	61	56	47	44	41	66	66	55	48	40	28
Sur	46	49	60	55	49	45	40	46	55	58	50	43	41	40	62	58	52	44	39	27
Tecnológica	49	52	59	55	49	43	38	53	61	58	54	47	44	48	57	55	51	47	42	34
Tierra del Fuego	46	44	56	61	42	36	-	48	63	56	48	44	47	47	59	49	51	48	42	30
Tres de Febrero	58	52	56	53	50	36	-	51	57	-	50	45	51	57	61	-	56	50	61	39
Tucumán	48	54	63	58	53	50	42	48	62	58	53	47	38	38	61	58	51	43	39	26
Villa María	46	51	59	52	51	46	43	46	57	61	51	45	39	43	60	56	49	42	37	26
Villa Mercedes ⁽¹⁾
Total Institutos Universitarios	48	57	61	54	50	42	53	53	56	50	54	48	40	48	56	54	52	44	41	32
IUNA	48	57	61	54	50	42	53	53	56	50	54	48	40	48	56	54	52	44	41	32

Continúa en la página siguiente >

◀ Continúa de la página anterior

Institución	Otros								Preuniversitarios
	Total	Ad Honorem	Jefe de Laboratorio	Jefe Bedel 1º	Jefe Bedel 2º	Bedel	Contratos	Horas Cátedra Universitarias	
Total de las Instituciones	43	43	57	64	57	48	42	45	48
Total Universidades Nacionales	43	44	57	64	57	48	42	45	48
Arturo Jauretche	40	67	-	-	-	-	40	-	-
Avellaneda	43	-	-	-	-	-	43	-	-
Buenos Aires	55	-	-	-	-	-	55	-	45
Catamarca	-	-	-	-	-	-	-	-	49
Centro de la PBA	40	41	-	-	-	45	37	-	37
Chaco Austral	-	-	-	-	-	-	-	-	-
Chilecito	56	58	-	-	-	-	56	41	41
Comahue	39	38	-	-	-	-	41	-	-
Córdoba	48	-	-	-	-	-	48	-	48
Cuyo	49	-	-	-	-	-	49	-	46
Entre Ríos	38	-	-	-	-	-	38	-	-
Formosa	-	-	-	-	-	-	-	-	-
Gral. Sarmiento	40	-	-	-	-	-	40	-	-
José C. Paz ⁽¹⁾
Jujuy	63	72	-	-	-	-	59	30	54
La Matanza	41	41	-	-	-	41	-	-	-
La Pampa	-	-	-	-	-	-	-	-	43
La Plata	41	-	-	-	-	-	41	-	47
La Rioja	-	-	-	-	-	-	-	-	40
Lanús	45	61	-	-	-	-	44	-	-
Litoral	30	-	-	-	-	-	30	-	46
Lomas de Zamora	47	47	-	-	-	47	47	-	38
Luján	42	43	-	-	-	30	39	-	52
Mar del Plata	40	34	46	-	-	-	48	-	47
Misiones	47	-	-	-	-	-	-	47	47
Moreno	40	43	-	-	-	-	40	-	-
Nordeste	43	-	-	-	-	43	-	-	55
Noroeste de la PBA	37	28	-	-	-	-	56	60	44
Oeste	44	-	-	-	-	-	46	44	40
Patagonia Austral	59	-	-	-	-	-	-	59	-
Patagonia San Juan Bosco	50	50	-	-	-	-	54	-	44
Quilmes	51	79	-	-	-	-	49	-	-
Río Cuarto	43	-	-	-	-	-	-	43	44
Río Negro	-	-	-	-	-	-	-	-	-
Rosario	36	-	-	-	-	-	36	-	47
Salta	-	-	-	-	-	-	-	-	47
San Juan	-	-	-	-	-	-	-	-	57
San Luis	41	-	-	-	-	-	41	-	47
San Martín	45	44	-	-	-	-	51	44	57
Santiago del Estero	-	-	-	-	-	-	-	-	47
Sur	47	75	-	-	-	-	43	48	51
Tecnológica	56	-	58	64	57	55	-	-	52
Tierra del Fuego	-	-	-	-	-	-	-	-	-
Tres de Febrero	64	-	-	-	-	-	64	-	-
Tucumán	48	-	-	-	-	-	48	-	50
Villa María	46	54	-	-	-	-	-	45	-
Villa Mercedes ⁽¹⁾
Total Institutos Universitarios	34	34	-	-	-	-	-	-	61
IUNA	34	34	-	-	-	-	-	-	61

Notas:

No se incluyen los cargos informados como de Situación Laboral inactiva y los informados como Estado Laboral Becas y pasantías. Se toman en cuenta los campos "categoría equivalente" y "dedicación equivalente".

Los cargos liquidados mediante la modalidad de asociación o subrogancia entre dos cargos de distintas categorías y/o escalafones se computan en la categoría del cargo de mayor nivel.

(1) Sin información RHUN septiembre 2012

Fuente:

Sistema RHUN (Recursos Humanos de Universidades Nacionales), correspondiente al mes de septiembre 2012.

Área de Recursos Humanos de las Universidades Nacionales. Dirección Nacional de Presupuesto e Información Universitaria

Cuadro 4.13 · Cargos docentes por género, según Universidad. Escalafón Docente Universitario y Preuniversitario. Año 2012

Institución	TOTAL		Dedicación Exclusiva												Dedicación Semi-Exclusiva												
	F	M	Total		Titular		Asociado		Adjunto		JTP		Ayudante 1º		Total		Titular		Asociado		Adjunto		JTP		Ayudante 1º		
			F	M	F	M	F	M	F	M	F	M	F	M	F	M	F	M	F	M	F	M	F	M	F	M	
Total de las Instituciones	95.651	94.041	11.241	9.397	2.124	2.670	1.145	1.059	3.804	2.920	2.937	1.921	1.231	817	16.036	14.701	1.692	2.492	466	692	4.044	3.953	6.410	4.983	3.424	2.581	
Total Universidades Nacionales	94.244	92.638	11.223	9.382	2.111	2.661	1.145	1.058	3.801	2.927	2.936	1.919	1.230	817	15.920	14.557	1.635	2.424	465	686	4.007	3.916	6.393	4.954	3.420	2.577	
Arturo Jauretche	140	168	13	35	4	19	1	1	3	7	5	8	-	-	30	28	1	6	-	1	12	10	17	11	-	-	
Avellaneda	147	138	4	3	1	2	-	1	1	-	2	-	-	-	1	1	-	-	-	-	1	1	-	-	-	-	
Buenos Aires	17.283	15.773	1.401	1.021	133	193	108	115	359	279	519	308	282	126	1.524	1.401	142	311	47	78	347	299	532	404	456	309	
Catamarca	928	829	183	131	142	96	1	-	30	21	9	11	1	3	209	194	70	78	2	2	50	45	62	50	25	19	
Centro de la PBA	1.518	1.210	350	278	41	64	27	31	132	83	91	59	59	41	193	187	10	25	-	8	32	63	68	52	83	39	
Chaco Austral	204	174	19	21	5	8	-	-	8	4	6	9	-	-	4	2	-	1	-	1	1	3	-	-	-	-	
Chilecito	203	256	29	35	14	18	3	1	6	11	6	4	-	1	61	83	14	21	-	5	23	28	23	22	1	7	
Cornahue	1.819	1.404	352	205	39	38	26	22	193	102	66	34	28	9	459	322	4	16	7	17	119	117	118	63	211	109	
Córdoba	6.112	5.949	773	636	199	194	77	101	258	202	198	109	41	30	1.732	1.582	235	292	22	33	430	410	965	779	80	68	
Cuyo	4.948	2.946	434	311	191	186	48	29	110	39	74	38	11	19	1.136	823	194	215	42	38	303	187	506	318	91	65	
Entre Ríos	1.346	1.140	121	80	35	37	11	7	32	12	33	18	10	6	516	420	98	120	35	26	129	88	175	132	79	54	
Formosa	689	571	46	54	25	34	1	1	15	13	4	6	1	-	198	139	47	35	2	1	85	52	64	51	-	-	
Gral. Sarmiento	287	301	143	153	4	11	12	21	39	56	43	36	45	29	46	52	1	2	2	3	14	18	23	19	6	10	
José C. Paz (1)
Jujuy	893	774	136	114	35	45	2	1	63	52	28	14	8	2	272	249	11	32	3	1	61	72	100	74	97	70	
La Matanza	991	1.434	200	310	9	44	-	-	84	123	59	79	48	64	400	543	15	36	12	34	75	124	140	155	158	194	
La Pampa	1.203	1.000	154	133	8	10	14	20	78	62	42	29	12	12	190	177	7	21	-	13	51	53	56	48	76	42	
La Plata	10.089	8.685	783	839	187	271	19	26	280	261	172	175	125	106	1.219	1.127	111	200	4	7	281	259	366	274	457	387	
La Rioja	1.287	1.111	54	23	14	7	2	2	7	1	-	2	31	11	606	517	96	109	17	18	174	149	192	149	127	92	
Lanús	355	476	21	27	4	5	3	5	8	7	5	7	1	3	113	150	22	53	24	31	31	35	30	28	6	3	
Litoral	2.942	2.978	305	300	41	72	39	42	100	92	101	72	24	22	545	529	41	88	12	37	134	142	281	198	77	64	
Lomas de Zamora	1.674	2.494	41	72	9	19	5	8	8	18	15	20	4	7	68	98	15	44	7	5	29	28	10	16	7	5	
Luján	1.112	1.021	159	134	15	13	12	19	76	73	41	24	15	5	239	190	3	6	4	6	79	84	81	55	72	39	
Mar del Plata	3.093	2.285	366	295	44	60	30	33	151	101	99	59	42	42	364	238	33	42	-	4	85	70	127	68	119	54	
Misiones	980	959	164	132	58	58	2	5	58	40	40	21	6	8	254	234	47	51	3	3	59	63	111	78	34	39	
Moreno	112	120	-	-	-	-	-	-	-	-	-	-	-	-	2	6	-	1	-	2	1	3	1	-	-	-	
Nordeste	2.343	2.393	319	276	81	111	-	-	82	78	98	60	58	27	97	84	21	28	-	-	26	17	42	30	8	9	
Noroeste de la PBA	278	400	7	10	3	5	-	-	2	3	2	1	-	1	65	79	5	11	4	4	17	28	19	18	20	18	
Oeste	119	92	-	-	-	-	-	-	-	-	-	-	-	-	29	20	-	-	4	2	7	6	15	11	3	1	
Patagonia Austral	621	488	108	82	5	8	13	14	65	45	18	10	7	5	155	117	1	2	9	4	67	48	45	35	33	28	
Patagonia San Juan Bosco	1.645	1.668	152	101	19	25	29	21	68	42	34	10	2	3	230	206	7	20	13	19	93	101	91	46	26	20	
Quilmes	434	550	126	157	17	41	17	29	43	46	49	41	-	-	119	106	3	7	9	14	29	44	72	35	6	6	
Río Cuarto	1.068	950	442	388	22	37	103	72	146	130	98	77	73	72	309	294	3	8	8	26	40	53	99	77	159	130	
Río Negro	379	385	71	63	7	9	11	13	44	33	5	6	4	2	85	104	6	3	2	13	45	51	18	24	14	13	
Rosario	6.559	5.434	619	429	130	126	90	57	170	113	179	108	50	25	1.230	991	150	168	29	29	257	222	634	421	160	151	
Salta	1.176	924	293	142	25	29	21	11	118	42	109	50	20	10	392	383	2	13	5	16	74	110	209	180	102	64	
San Juan	3.102	2.215	475	465	249	255	38	54	113	92	70	61	5	3	552	433	129	106	34	19	156	106	218	195	15	7	
San Luis	1.302	869	524	328	52	58	63	34	186	120	143	76	80	40	276	201	-	-	2	4	53	55	54	43	167	99	
San Martín	770	1.045	45	65	8	25	9	15	23	17	3	5	2	3	104	143	18	37	11	18	49	63	21	16	5	9	
Santiago del Estero	558	683	231	169	15	21	39	19	88	71	53	35	36	23	134	157	1	4	4	3	34	56	39	34	56	60	
Sur	2.696	1.800	425	238	34	49	56	44	152	89	136	42	47	14	139	129	-	5	9	15	37	48	37	36	56	25	
Tecnológica	6.461	14.646	191	480	49	187	30	62	71	138	36	77	5	16	193	450	29	99	18	54	63	156	56	109	27	32	
Tierra del Fuego	94	127	18	12	3	3	1	1	4	5	10	3	-	-	13	17	1	1	3	2	7	6	7	1	-	-	
Tres de Febrero	414	529	52	85	20	50	10	11	11	19	11	5	-	-	102	94	25	37	-	-	46	30	27	21	4	6	
Tucumán	3535	2887	826	493	106	103	168	109	294	162	213	97	45	22	1161	1098	15	53	53	70	265	256	585	522	243	197	
Villa María	335	357	48	57	9	15	4	1	22	23	11	13	2	5	154	159	2	17	3	1	41	58	55	50	53	33	
Villa Mercedes (1)
Total Institutos Universitarios	1.407	1.403	18	15	13	9	-	1	3	3	1	2	1	-	116	144	57	68	1	6	37	37	17	29	4	4	
IUNA	1.407	1.403	18	15	13	9	-	1	3	3	1	2	1	-	116	144	57	68	1	6	37	37	17				

◀ Continúa de la página anterior

Institución	Dedicación Simple														Otros Total		Preuniversitarios Total	
	Total		Titular		Asociado		Adjunto		JTP		Ayudante 1º		Ayudante 2º		F	M	F	M
	F	M	F	M	F	M	F	M	F	M	F	M	F	M	F	M	F	M
Total de las Instituciones	50.357	58.195	2.760	5.483	868	1.976	9.197	13.629	13.934	14.298	18.922	16.659	4.676	6.150	3.321	3.263	14.696	8.485
Total Universidades Nacionales	49.160	56.998	2.543	5.208	858	1.964	8.865	13.313	13.584	14.027	18.640	16.372	4.670	6.114	3.272	3.234	14.669	8.467
Arturo Jauretche	12	10	1	-	2	2	4	2	2	5	3	1	-	-	85	95	-	-
Avellaneda	23	18	9	9	2	2	8	6	3	1	1	-	-	-	119	116	-	-
Buenos Aires	12.923	12.389	275	654	79	220	1.744	2.542	2.755	2.343	6.221	4.381	1.849	2.249	11	16	1.424	946
Catamarca	253	272	69	84	4	2	36	49	58	51	68	60	18	26	-	-	283	232
Centro de la PBA	585	534	20	50	16	20	80	97	136	114	295	210	38	43	145	133	245	78
Chaco Austral	181	151	6	21	-	-	46	39	128	91	-	-	1	-	-	-	-	-
Chilecito	92	112	14	23	1	1	25	22	30	33	22	33	-	-	8	15	13	11
Comahue	958	826	2	13	4	10	161	152	193	151	560	433	38	67	50	51	-	-
Córdoba	2.469	2.814	155	218	16	36	306	441	1.311	1.296	367	428	314	395	51	26	1.087	891
Cuyo	1.052	1.019	125	142	23	60	139	167	577	459	144	145	44	46	8	8	2.318	785
Entre Ríos	698	631	96	125	30	45	121	91	211	156	208	154	32	60	11	9	-	-
Formosa	445	378	69	52	1	2	132	114	216	189	27	21	-	-	-	-	-	-
Gral. Sarmiento	-	-	-	-	-	-	-	-	-	-	-	-	-	-	98	96	-	-
José C. Paz (1)
Jujuy	291	272	17	13	-	4	53	49	46	36	156	146	19	24	6	1	188	138
La Matanza	308	480	7	21	3	13	42	94	77	116	118	126	61	110	83	101	-	-
La Pampa	709	647	23	78	12	33	140	157	155	140	362	205	17	34	-	-	150	43
La Plata	5.564	5.624	233	401	17	26	675	975	899	944	3.239	2.713	501	565	46	50	2.477	1.045
La Rioja	539	507	55	80	11	9	144	157	116	119	149	91	64	51	-	-	88	64
Lanús	147	183	38	62	28	42	32	51	37	19	12	9	-	-	74	116	-	-
Litoral	1.085	1.145	59	131	22	36	176	201	491	435	297	292	40	50	538	365	469	639
Lomas de Zamora	1.472	2.196	85	242	33	94	552	884	279	414	435	427	88	135	72	101	21	27
Luján	509	464	8	20	9	11	67	114	131	103	252	173	42	43	110	122	95	111
Mar del Plata	1.752	1.443	82	111	8	14	219	239	301	224	1.011	697	131	158	411	216	200	93
Misiones	453	475	21	32	3	1	143	117	132	105	130	163	24	57	6	26	103	92
Moreno	31	42	7	14	1	13	19	11	4	4	-	-	-	-	79	72	-	-
Nordeste	1.834	1.940	131	245	-	-	349	335	613	653	643	571	98	136	77	41	16	52
Noroeste de la PBA	165	254	9	40	7	19	53	84	35	52	61	59	-	-	39	53	2	4
Oeste	58	41	-	1	2	4	1	3	37	21	12	5	6	7	18	18	14	13
Patagonia Austral	357	286	6	12	4	3	85	65	75	65	154	128	33	13	1	3	-	-
Patagonia San Juan Bosco	789	897	8	18	16	40	191	254	280	272	239	244	55	69	419	440	55	24
Quilmes	178	264	1	11	11	17	40	81	111	141	15	14	-	-	11	23	-	-
Río Cuarto	209	230	3	7	3	2	19	20	28	37	136	98	20	66	62	38	46	-
Río Negro	223	218	2	17	11	12	92	97	50	46	68	46	-	-	-	-	-	-
Rosario	3.255	2.769	265	278	16	35	492	470	1.624	1.240	641	535	217	211	117	118	1.338	1.127
Salta	348	309	7	8	3	13	73	74	116	92	93	67	56	55	-	-	143	90
San Juan	822	739	132	143	24	18	132	100	368	296	62	31	104	151	-	-	1.253	578
San Luis	166	228	1	3	1	6	11	32	30	30	49	63	74	94	7	13	329	99
San Martín	418	577	41	111	20	34	175	217	102	105	67	97	13	13	194	245	9	15
Santiago del Estero	159	292	2	12	3	9	42	77	15	31	33	35	64	128	-	-	34	65
Sur	834	932	4	21	8	20	88	141	122	158	498	423	114	169	108	119	1.190	382
Tecnológica	5.834	13.376	392	1.598	375	1.005	1.815	4.303	1.419	3.026	1.587	2.825	246	619	33	141	210	199
Tierra del Fuego	63	98	1	4	2	2	19	30	24	21	17	31	-	10	-	-	-	-
Tres de Febrero	95	117	43	56	-	-	26	28	15	19	10	7	1	7	165	233	-	-
Tucumán	675	663	13	19	26	25	73	91	182	125	135	151	246	252	4	9	869	624
Villa María	127	136	6	8	1	4	25	40	50	49	43	34	2	1	6	5	-	-
Villa Mercedes (1)
Total Institutos Universitarios	1.197	1.197	217	275	10	12	332	316	350	271	282	287	6	36	49	29	27	18
IUNA	1.197	1.197	217	275	10	12	332	316	350	271	282	287	6	36	49	29	27	18

Notas:

Dentro de la dedicación Semiexclusiva se incluyen los cargos informados en la dedicación tiempo completo (Universidades: La Matanza, Lanús, Noroeste de la PBA, San Luis, Santiago del Estero, Tres de Febrero, Villa María).

No se incluyen los cargos informados como de Situación Laboral inactiva y los informados como Estado Laboral Becas y pasantías. Se toman en cuenta los campos "categoría equivalente" y "dedicación equivalente".

Los cargos liquidados mediante la modalidad de asociación o subrogancia entre dos cargos de distintas categorías y/o escalafones se computan en la categoría del cargo de mayor nivel.

(1) Sin información RHUN septiembre 2012

Fuente:

Sistema RHUN (Recursos Humanos de Universidades Nacionales), correspondiente al mes de septiembre 2012.

Área de Recursos Humanos de las Universidades Nacionales. Dirección Nacional de Presupuesto e Información Universitaria

Cuadro 4.14 - Escalafón Docente Universitario, docentes con título de doctorado según Universidad. Cantidad de personas, cantidad de cargos por dedicación y categoría, porcentajes sobre total de cargos por dedicación y categoría. Año 2012

Institución	- en cantidad de personas -		- en cantidad de cargos por dedicación y categoría -												
	Docentes con doctorado	% sobre total de docentes	Total Cargos de Docentes con doctorado	Exclusiva						Semi Exclusiva					
				Total	Titular	Asociado	Adjunto	JTP	Ayudante 1º	Total	Titular	Asociado	Adjunto	JTP	Ayudante 1º
Total de las Instituciones	11.332	9,6%	12.961	5.426	1.630	832	1.846	931	187	2.115	529	157	738	532	159
Total Universidades Nacionales	11.320	9,7%	12.949	5.424	1.628	832	1.846	931	187	2.113	527	157	738	532	159
Arturo Jauretche	-	-	-	-	-	-	-	-	-	-	-	-	-	-	-
Avellaneda	-	-	-	-	-	-	-	-	-	-	-	-	-	-	-
Buenos Aires	2.433	10,8%	2.806	1.025	188	114	360	319	44	360	91	30	136	82	21
Catamarca	52	4,7%	60	30	24	-	6	-	-	7	5	1	1	-	-
Centro de la PBA	250	13,7%	263	192	55	30	73	23	11	18	5	1	7	1	4
Chaco Austral	8	3,1%	8	4	3	-	-	1	-	-	-	-	-	-	-
Chilecito	23	5,7%	25	5	5	-	-	-	-	15	5	1	4	5	-
Comahue	193	7,6%	204	109	33	19	49	8	-	29	2	3	16	5	3
Córdoba	1.411	19,0%	1.581	556	219	96	162	71	8	483	129	22	169	156	7
Cuyo	379	9,9%	429	88	60	4	20	4	-	87	39	6	33	6	3
Entre Ríos	58	3,8%	67	20	9	4	3	4	-	24	12	1	7	3	1
Formosa	7	1,0%	12	4	4	-	-	-	-	-	-	-	-	-	-
Gral. Sarmiento	81	14,4%	81	67	7	19	32	7	2	14	2	1	10	-	1
José C. Paz ⁽¹⁾
Jujuy	70	7,2%	82	41	17	1	20	3	-	19	5	2	10	1	1
La Matanza	49	2,1%	49	18	7	-	10	1	-	17	5	2	5	4	1
La Pampa	113	9,7%	147	55	5	9	37	4	-	12	1	3	3	3	2
La Plata	1.379	13,1%	1.647	533	202	27	197	82	25	222	60	1	71	63	27
La Rioja	54	3,3%	60	4	3	-	1	-	-	21	10	2	8	1	-
Lanús	28	4,1%	28	3	1	2	-	-	-	13	8	3	2	-	-
Litoral	393	10,6%	423	145	45	28	48	22	2	70	19	4	23	16	8
Lomas de Zamora	65	2,4%	88	24	7	3	5	9	-	9	6	1	2	-	-
Luján	82	5,8%	94	44	13	3	18	9	1	20	1	1	13	4	1
Mar del Plata	427	12,4%	473	242	51	34	93	45	19	25	2	-	13	6	4
Misiones	76	6,2%	89	46	25	4	15	2	-	19	6	-	8	5	-
Moreno	-	-	-	-	-	-	-	-	-	-	-	-	-	-	-
Nordeste	150	4,5%	197	112	47	-	43	14	8	2	2	-	-	-	-
Noroeste de la PBA	29	4,8%	29	1	-	-	1	-	-	4	1	-	2	-	1
Oeste	-	-	-	-	-	-	-	-	-	-	-	-	-	-	-
Patagonia Austral	30	3,5%	31	16	8	3	3	2	-	6	1	2	3	-	-
Patagonia San Juan Bosco	121	6,9%	150	54	12	20	14	7	1	25	5	4	11	5	-
Quilmes	117	12,0%	117	69	26	19	19	5	-	15	1	2	6	6	-
Río Cuarto	291	17,1%	305	198	31	68	65	25	9	59	3	5	11	14	26
Río Negro	80	11,7%	80	33	8	8	16	1	-	6	2	1	2	1	-
Rosario	699	11,4%	844	353	124	66	94	59	10	163	35	13	51	58	6
Salta	115	7,9%	140	71	19	9	27	15	1	24	2	1	11	9	1
San Juan	168	6,5%	182	99	76	7	16	-	-	28	13	3	5	7	-
San Luis	295	17,9%	307	267	68	47	94	52	6	23	-	-	7	8	8
San Martín	190	12,7%	201	26	10	10	5	1	-	51	20	11	18	1	1
Santiago del Estero	73	8,3%	85	56	17	13	14	9	3	7	1	1	4	1	-
Sur	506	21,7%	548	366	64	67	126	78	31	40	3	4	10	12	11
Tecnológica	273	2,5%	397	118	50	15	45	8	-	15	6	1	7	1	-
Tierra del Fuego	6	3,5%	7	-	-	-	-	-	-	-	-	-	-	-	-
Tres de Febrero	25	2,9%	25	10	8	2	-	-	-	6	5	-	1	-	-
Tucumán	485	11,3%	544	310	71	81	111	41	6	142	9	24	42	46	21
Villa María	36	6,4%	44	10	6	-	4	-	-	13	5	-	6	2	-
Villa Mercedes ⁽¹⁾
Total Institutos Universitarios	12	0,7%	12	2	2	-	-	-	-	2	2	-	-	-	-
IUNA	12	0,7%	12	2	2	-	-	-	-	2	2	-	-	-	-

Continúa en la página siguiente

◀ Continúa de la página anterior

Institución	- en cantidad de cargos por dedicación y categoría-								% sobre total de Cargos Docentes	% sobre total de Cargos Docentes por Dedicación			% sobre total de Cargos Docentes por Categoría					
	Simple							Otros (a)		Exclusiva	Semi-exclusiva	Simple	Titular	Asociado	Adjunto	JTP	Ayudante 1º	Ayudante 2º
	Total	Titular	Asociado	Adjunto	JTP	Ayudante 1º	Ayudante 2º											
Total de las Instituciones	5.419	1.067	340	1.779	1.393	824	16	1	7,8%	26,3%	6,9%	5,0%	18,7%	21,4%	11,6%	6,4%	2,7%	0,1%
Total Universidades Nacionales	5.411	1.063	340	1.775	1.393	824	16	1	7,9%	26,3%	6,9%	5,1%	19,4%	21,5%	11,8%	6,5%	2,7%	0,1%
Arturo Jauretche	-	-	-	-	-	-	-	-	-	-	-	-	-	-	-	-	-	-
Avellaneda	-	-	-	-	-	-	-	-	-	-	-	-	-	-	-	-	-	-
Buenos Aires	1.421	235	66	469	391	253	7	-	9,1%	42,3%	12,3%	5,6%	30,1%	32,5%	17,3%	11,5%	2,7%	0,1%
Catamarca	23	18	1	4	-	-	-	-	4,8%	9,6%	1,7%	4,4%	8,7%	18,2%	4,8%	-	-	-
Centro de la PBA	53	10	4	17	15	7	-	-	10,9%	30,6%	4,7%	4,7%	33,3%	34,3%	19,9%	7,5%	3,0%	-
Chaco Austral	4	2	-	1	1	-	-	-	2,1%	10,0%	-	1,2%	12,2%	-	1,0%	0,8%	-	-
Chilecito	5	3	-	1	1	-	-	-	5,7%	7,8%	10,4%	2,5%	12,5%	9,1%	4,3%	5,1%	-	-
Cornahue	66	2	5	23	27	9	-	-	6,3%	19,6%	3,7%	3,7%	33,0%	31,4%	10,4%	6,4%	0,9%	-
Córdoba	542	81	25	146	241	42	7	-	15,7%	39,5%	14,6%	10,3%	33,2%	50,2%	23,3%	10,0%	5,6%	0,9%
Cuyo	254	60	33	81	75	5	-	-	9,0%	11,8%	4,4%	12,3%	15,1%	17,9%	14,2%	4,3%	1,7%	-
Entre Ríos	23	13	2	2	6	-	-	-	2,7%	10,0%	2,6%	1,7%	6,7%	4,5%	2,5%	1,8%	0,2%	-
Formosa	8	2	-	4	2	-	-	-	1,0%	4,0%	-	1,0%	2,3%	-	1,0%	0,4%	-	-
Gral. Sarmiento	-	-	-	-	-	-	-	-	13,8%	22,6%	14,3%	-	50,0%	52,6%	33,1%	5,8%	3,3%	-
José C. Paz ⁽¹⁾
Jujuy	22	5	-	10	2	5	-	-	6,1%	16,4%	3,6%	3,9%	17,6%	27,3%	11,4%	2,0%	1,3%	-
La Matanza	14	3	-	7	2	1	-	-	2,0%	3,5%	1,8%	1,8%	11,4%	4,8%	4,1%	1,1%	0,3%	-
La Pampa	80	20	11	32	9	8	-	-	7,3%	19,2%	3,3%	5,9%	17,7%	25,0%	13,3%	3,4%	1,4%	-
La Plata	892	193	22	299	190	188	-	-	10,8%	32,9%	9,5%	8,0%	32,4%	50,5%	20,8%	11,8%	3,4%	-
La Rioja	35	21	2	8	4	-	-	-	2,7%	5,2%	1,9%	3,3%	9,4%	6,8%	2,7%	0,9%	-	-
Lanús	12	10	-	2	-	-	-	-	3,4%	6,3%	4,9%	3,6%	10,3%	3,8%	2,4%	-	-	-
Litoral	208	44	20	62	50	32	-	-	8,8%	24,0%	6,5%	9,3%	25,0%	27,7%	15,7%	5,6%	5,4%	-
Lomas de Zamora	55	21	4	24	4	2	-	-	2,1%	21,2%	5,4%	1,5%	8,2%	5,3%	2,0%	1,7%	0,2%	-
Luján	30	3	3	16	5	3	-	-	4,9%	15,0%	4,7%	3,1%	26,2%	11,5%	9,5%	4,1%	0,9%	-
Mar del Plata	206	27	7	62	48	62	-	-	9,3%	36,6%	4,2%	6,4%	21,5%	46,1%	19,4%	11,3%	4,3%	-
Misiones	24	7	1	13	2	1	-	-	5,1%	15,5%	3,9%	2,6%	14,2%	29,4%	7,5%	1,8%	0,3%	-
Moreno	-	-	-	-	-	-	-	-	-	-	-	-	-	-	-	-	-	-
Nordeste	83	29	-	29	19	6	-	-	4,2%	18,8%	1,1%	2,2%	12,6%	-	8,1%	2,2%	1,1%	-
Noroeste de la PBA	24	6	4	11	1	2	-	-	4,3%	5,9%	2,8%	5,7%	9,6%	11,8%	7,5%	0,8%	1,9%	-
Oeste	-	-	-	-	-	-	-	-	-	-	-	-	-	-	-	-	-	-
Patagonia Austral	9	4	2	3	-	-	-	-	2,8%	8,4%	2,2%	1,4%	38,2%	14,9%	2,4%	0,8%	-	-
Patagonia San Juan Bosco	71	8	8	26	21	8	-	-	4,6%	21,3%	5,7%	4,2%	25,8%	23,2%	6,8%	4,5%	1,7%	-
Quilmes	33	2	4	14	13	-	-	-	11,9%	24,4%	6,7%	7,5%	36,3%	25,8%	13,8%	5,3%	-	-
Río Cuarto	47	2	1	7	10	27	1	-	15,5%	23,9%	9,8%	10,7%	45,0%	34,6%	20,3%	11,8%	9,3%	-
Río Negro	41	8	10	18	5	-	-	-	10,5%	24,6%	3,2%	9,3%	40,9%	30,6%	9,9%	4,7%	-	-
Rosario	328	65	12	102	111	38	-	-	8,9%	33,7%	7,3%	5,4%	20,1%	35,5%	14,3%	5,4%	3,5%	-
Salta	45	5	6	22	8	4	-	-	7,5%	16,3%	3,1%	6,8%	31,0%	23,2%	12,2%	4,2%	1,7%	-
San Juan	55	21	5	14	14	1	-	-	5,2%	10,5%	2,8%	3,5%	10,8%	8,0%	5,0%	1,7%	0,8%	-
San Luis	17	1	2	3	8	1	2	-	17,6%	31,3%	4,8%	4,3%	60,5%	44,5%	22,8%	18,1%	3,0%	1,8%
San Martín	124	28	11	52	27	6	-	-	11,2%	23,6%	20,6%	12,5%	24,2%	29,9%	13,8%	11,5%	3,8%	-
Santiago del Estero	22	6	2	12	1	1	-	-	7,4%	14,0%	4,9%	2,4%	43,6%	20,8%	8,2%	5,3%	1,6%	-
Sur	142	8	4	20	27	83	-	-	18,7%	55,2%	14,9%	8,0%	66,4%	49,3%	28,1%	22,0%	11,8%	-
Tecnológica	264	70	41	117	24	12	-	-	1,9%	17,6%	2,3%	1,4%	5,4%	3,7%	2,6%	0,7%	0,3%	-
Tierra del Fuego	7	2	-	4	1	-	-	-	3,2%	-	-	4,3%	15,4%	-	6,0%	1,4%	-	-
Tres de Febrero	9	9	-	-	-	-	-	-	2,7%	7,3%	3,1%	4,2%	9,5%	9,5%	0,6%	-	-	-
Tucumán	92	5	20	27	24	16	-	-	11,0%	23,5%	6,3%	6,9%	27,5%	27,7%	15,8%	6,4%	5,4%	-
Villa María	21	4	1	11	4	1	-	-	6,4%	9,5%	4,2%	8,0%	26,3%	7,1%	10,0%	2,6%	0,6%	-
Villa Mercedes ⁽¹⁾
Total Institutos Universitarios	8	4	-	4	-	-	-	-	0,4%	6,1%	0,8%	0,3%	1,3%	-	0,5%	-	-	-
IUNA	8	4	-	4	-	-	-	-	0,4%	6,1%	0,8%	0,3%	1,3%	-	0,5%	-	-	-

Notas: Dentro de la dedicación Semiexclusiva se incluyen los cargos informados en la dedicación tiempo completo (Universidades: La Matanza, Lanús, Noroeste de la PBA, San Luis, Tres de Febrero, Villa María).
No se incluyen los cargos informados como de Situación

Laboral inactiva y los informados con Estado Laboral Becas y pasantías. Se toman en cuenta los campos "categoría equivalente" y "dedicación equivalente".
Los cargos liquidados mediante la modalidad de asociación o subrogancia entre dos cargos de distintas categorías

y/o escalafones se computan en la categoría del cargo de mayor nivel.
(a) Corresponde a cargos informados con categoría equivalente Horas Cátedra de Nivel Universitario.
(1) Sin información RHUN septiembre 2012

Fuente: Sistema RHUN (Recursos Humanos de Universidades Nacionales), correspondiente al mes de septiembre 2012. Área de Recursos Humanos de las Universidades Nacionales. Dirección Nacional de Presupuesto e Información Universitaria

Cuadro 4.15 - Escalafón Docente Universitario, docentes con título de maestría según Universidad. Cantidad de personas, cantidad de cargos por dedicación y categoría, porcentajes sobre total de cargos por dedicación y categoría. Año 2012

Institución	- en cantidad de personas -		- en cantidad de cargos por dedicación y categoría -												
	Docentes con maestría	% sobre total de docentes	Total Cargos de Docentes con maestría	Exclusiva						Semi Exclusiva					
				Total	Titular	Asociado	Adjunto	JTP	Ayudante 1º	Total	Titular	Asociado	Adjunto	JTP	Ayudante 1º
Total de las Instituciones	4.508	3,8%	5.839	2.141	531	278	897	357	78	1.418	249	86	503	455	125
Total Universidades Nacionales	4.508	3,9%	5.839	2.141	531	278	897	357	78	1.418	249	86	503	455	125
Arturo Jauretche	-	-	-	-	-	-	-	-	-	-	-	-	-	-	-
Avellaneda	-	-	-	-	-	-	-	-	-	-	-	-	-	-	-
Buenos Aires	402	1,8%	537	88	10	9	35	27	7	83	6	2	22	32	21
Catamarca	85	7,7%	90	46	42	-	3	1	-	31	26	1	3	1	-
Centro de la PBA	174	9,6%	210	117	13	15	52	28	9	32	5	2	12	7	6
Chaco Austral	5	1,9%	6	2	1	-	1	-	-	-	-	-	-	-	-
Chilecito	10	2,5%	10	3	3	-	-	-	-	4	1	-	3	-	-
Comahue	185	7,2%	209	124	12	13	80	15	4	41	1	2	22	8	8
Córdoba	393	5,3%	541	172	43	23	72	30	4	221	37	3	70	104	7
Cuyo	208	5,5%	263	99	51	8	26	14	-	89	24	6	26	33	-
Entre Ríos	69	4,6%	103	23	8	2	10	3	-	33	12	1	11	5	4
Formosa	6	0,9%	11	3	3	-	-	-	-	2	2	-	-	-	-
Gral. Sarmiento	44	7,8%	44	34	1	1	21	7	4	10	-	-	6	4	-
José C. Paz (1)
Jujuy	45	4,6%	57	21	11	-	9	1	-	20	4	-	8	6	2
La Matanza	88	3,7%	88	26	5	-	14	5	2	44	6	7	13	12	6
La Pampa	82	7,0%	138	32	3	5	14	8	2	23	1	3	9	5	5
La Plata	156	1,5%	215	42	11	-	21	5	5	57	11	-	23	18	5
La Rioja	18	1,1%	20	1	1	-	-	-	-	16	9	2	5	-	-
Lanús	27	3,9%	28	2	1	-	1	-	-	12	2	3	7	-	-
Litoral	161	4,4%	182	78	15	12	31	18	2	59	8	8	15	22	6
Lomas de Zamora	66	2,5%	105	15	4	2	3	5	1	12	7	1	3	-	1
Luján	48	3,4%	59	23	2	3	14	4	-	20	-	1	13	4	2
Mar del Plata	203	5,9%	280	100	13	6	48	25	8	37	5	-	8	10	14
Misiones	155	12,6%	222	69	31	-	22	13	3	60	19	1	18	15	7
Moreno	10	5,0%	11	-	-	-	-	-	-	1	1	-	-	-	-
Nordeste	79	2,4%	130	41	10	-	18	11	2	7	3	-	3	1	-
Noroeste de la PBA	11	1,8%	11	1	1	-	-	-	-	2	-	-	2	-	-
Oeste	-	-	-	-	-	-	-	-	-	-	-	-	-	-	-
Patagonia Austral	39	4,5%	50	17	2	6	8	1	-	18	-	6	11	1	-
Patagonia San Juan Bosco	57	3,2%	84	22	2	7	10	3	-	17	1	1	11	3	1
Quilmes	41	4,2%	41	14	1	3	10	-	-	13	1	4	1	7	-
Río Cuarto	222	13,1%	242	167	12	47	69	28	11	48	1	5	16	15	11
Río Negro	34	5,0%	34	17	1	3	11	2	-	4	-	1	3	-	-
Rosario	190	3,1%	255	77	9	7	32	26	3	81	12	2	27	38	2
Salta	103	7,0%	140	50	8	7	23	12	-	56	-	3	19	29	5
San Juan	280	10,9%	328	189	129	17	36	7	-	79	33	6	25	14	1
San Luis	92	5,6%	96	77	13	12	37	12	3	16	-	-	9	5	2
San Martín	37	2,5%	40	5	-	-	4	1	-	5	-	1	4	-	-
Santiago del Estero	59	6,7%	70	43	3	12	22	5	1	12	-	-	6	3	3
Sur	131	5,6%	149	86	6	12	49	15	4	20	-	4	7	7	2
Tecnológica	223	2,0%	427	66	23	12	22	7	2	16	4	3	7	2	-
Tierra del Fuego	1	0,6%	2	1	-	1	-	-	-	-	-	-	-	-	-
Tres de Febrero	21	2,4%	21	8	5	1	2	-	-	8	3	-	3	2	-
Tucumán	219	5,1%	252	129	20	30	60	18	1	94	2	7	40	41	4
Villa María	29	5,2%	38	11	2	2	7	-	-	15	2	-	12	1	-
Villa Mercedes (1)
Total Institutos Universitarios	-	-	-	-	-	-	-	-	-	-	-	-	-	-	-
IUNA	-	-	-	-	-	-	-	-	-	-	-	-	-	-	-

Continúa en la página siguiente >

◀ Continúa de la página anterior

Institución	Simple							Otros	% sobre total de Cargos Docentes	% sobre total de Cargos Docentes por Dedicación			% sobre total de Cargos Docentes por Categoría					
	Total	Titular	Asociado	Adjunto	JTP	Ayudante 1º	Ayudante 2º	Total		Exclusiva	Semi-exclusiva	Simple	Titular	Asociado	Adjunto	JTP	Ayudante 1º	Ayudante 2º
	Total de las Instituciones	2.272	334	113	771	603	437	14		8	3,5%	10,4%	4,6%	2,1%	6,5%	7,7%	5,8%	3,2%
Total Universidades Nacionales	2.272	334	113	771	603	437	14	8	3,6%	10,4%	4,7%	2,1%	6,7%	7,7%	5,9%	3,2%	1,5%	0,1%
Arturo Jauretche	-	-	-	-	-	-	-	-	-	-	-	-	-	-	-	-	-	-
Avellaneda	-	-	-	-	-	-	-	-	-	-	-	-	-	-	-	-	-	-
Buenos Aires	366	6	2	115	103	138	2	-	1,7%	3,6%	2,8%	1,4%	1,3%	2,0%	3,1%	2,4%	1,4%	0,0%
Catamarca	13	9	1	2	1	-	-	-	7,2%	14,6%	7,7%	2,5%	14,3%	18,2%	3,5%	1,2%	-	-
Centro de la PBA	61	5	9	17	18	12	-	-	8,7%	18,6%	8,4%	5,5%	11,0%	25,5%	16,6%	10,2%	3,7%	-
Chaco Austral	4	2	-	2	-	-	-	-	1,6%	5,0%	-	1,2%	7,3%	-	3,0%	-	-	-
Chilecito	3	2	-	-	1	-	-	-	2,3%	4,7%	2,8%	1,5%	5,8%	-	2,6%	0,8%	-	-
Comahue	44	1	-	19	11	13	-	-	6,5%	22,3%	5,2%	2,5%	12,5%	17,4%	14,3%	5,4%	1,9%	-
Córdoba	148	21	2	32	60	23	10	-	5,4%	12,2%	6,7%	2,8%	7,8%	9,8%	8,5%	4,2%	3,4%	1,4%
Cuyo	75	19	5	19	28	4	-	-	5,5%	13,3%	4,5%	3,6%	8,9%	7,9%	7,5%	3,8%	0,8%	-
Entre Ríos	47	12	5	11	12	7	-	-	4,1%	11,4%	3,5%	3,5%	6,3%	5,2%	6,8%	2,8%	2,2%	-
Formosa	6	2	-	3	1	-	-	-	0,9%	3,0%	0,6%	0,7%	2,7%	-	0,7%	0,2%	-	-
Gral. Sarmiento	-	-	-	-	-	-	-	-	7,5%	11,5%	10,2%	-	5,6%	2,6%	21,3%	9,1%	4,4%	-
José C. Paz (1)
Jujuy	16	3	-	5	3	5	-	-	4,3%	8,4%	3,8%	2,8%	11,8%	-	6,3%	3,4%	1,5%	-
La Matanza	18	2	2	5	6	3	-	-	3,6%	5,1%	4,7%	2,3%	9,8%	14,5%	5,9%	3,7%	1,6%	-
La Pampa	83	10	5	40	19	9	-	-	6,9%	11,1%	6,3%	6,1%	9,5%	14,1%	11,6%	6,8%	2,3%	-
La Plata	116	15	-	47	16	38	-	-	1,4%	2,6%	2,4%	1,0%	2,6%	-	3,3%	1,4%	0,7%	-
La Rioja	3	2	-	1	-	-	-	-	0,9%	1,3%	1,4%	0,3%	3,3%	3,4%	0,9%	-	-	-
Lanús	14	6	6	2	-	-	-	-	3,4%	4,2%	4,6%	4,2%	4,9%	6,8%	6,1%	-	-	-
Litoral	45	6	1	10	20	8	-	-	3,8%	12,9%	5,5%	2,0%	6,7%	11,2%	6,6%	3,8%	2,1%	-
Lomas de Zamora	78	20	7	30	12	7	2	-	2,5%	13,3%	7,2%	2,1%	7,5%	6,6%	2,4%	2,3%	1,0%	0,9%
Luján	16	1	1	6	6	2	-	-	3,1%	7,8%	4,7%	1,6%	4,6%	8,2%	6,7%	3,2%	0,7%	-
Mar del Plata	143	23	-	36	25	59	-	-	5,5%	15,1%	6,1%	4,5%	11,0%	6,7%	10,6%	6,8%	4,1%	-
Misiones	92	10	2	36	25	19	-	1	12,7%	23,3%	12,3%	9,9%	22,5%	17,6%	15,8%	10,9%	7,6%	-
Moreno	10	6	1	2	1	-	-	-	4,7%	-	-	13,7%	31,8%	6,3%	5,9%	11,1%	-	-
Nordeste	82	16	-	34	19	13	-	-	2,8%	6,9%	3,9%	2,2%	4,7%	-	6,2%	2,1%	1,1%	-
Noroeste de la PBA	8	1	-	3	4	-	-	-	1,6%	5,9%	1,4%	1,9%	2,7%	-	2,7%	3,1%	-	-
Oeste	-	-	-	-	-	-	-	-	-	-	-	-	-	-	-	-	-	-
Patagonia Austral	15	-	-	9	5	1	-	-	4,5%	8,9%	6,6%	2,3%	5,9%	25,5%	7,5%	2,8%	0,3%	-
Patagonia San Juan Bosco	45	1	2	23	15	4	-	-	2,6%	8,7%	3,9%	2,7%	4,1%	7,2%	5,9%	2,9%	0,9%	-
Quilmes	14	-	1	7	5	1	-	-	4,2%	4,9%	5,8%	3,2%	2,5%	8,2%	6,4%	2,7%	2,4%	-
Río Cuarto	20	1	1	4	8	6	-	7	12,3%	20,1%	8,0%	4,6%	17,5%	24,8%	21,8%	12,3%	4,2%	-
Río Negro	13	-	2	8	2	1	-	-	4,5%	12,7%	2,1%	2,9%	2,3%	9,7%	6,1%	2,7%	0,7%	-
Rosario	97	29	1	21	38	8	-	-	2,7%	7,3%	3,6%	1,6%	4,5%	3,9%	4,6%	2,4%	0,8%	-
Salta	34	4	4	12	10	4	-	-	7,5%	11,5%	7,2%	5,2%	14,3%	20,3%	11,0%	6,7%	2,5%	-
San Juan	60	24	-	10	23	3	-	-	9,4%	20,1%	8,0%	3,8%	18,3%	12,3%	10,2%	3,6%	3,3%	-
San Luis	3	-	-	1	2	-	-	-	5,5%	9,0%	3,4%	0,8%	11,4%	10,9%	10,3%	5,1%	1,0%	-
San Martín	30	5	1	15	9	-	-	-	2,2%	4,5%	2,0%	3,0%	2,1%	1,9%	4,2%	4,0%	-	-
Santiago del Estero	15	1	1	8	4	1	-	-	6,1%	10,8%	4,1%	3,3%	7,3%	16,9%	9,8%	5,8%	2,1%	-
Sur	43	4	-	14	12	13	-	-	5,1%	13,0%	7,5%	2,4%	8,8%	10,5%	12,6%	6,4%	1,8%	-
Tecnológica	345	62	42	144	65	32	-	-	2,1%	9,8%	2,5%	1,8%	3,8%	3,7%	2,6%	1,6%	0,8%	-
Tierra del Fuego	1	-	-	1	-	-	-	-	0,9%	3,3%	-	0,6%	-	9,1%	1,5%	-	-	-
Tres de Febrero	5	2	-	1	2	-	-	-	2,2%	5,8%	4,1%	2,4%	4,3%	4,8%	3,8%	4,1%	-	-
Tucumán	29	1	7	11	7	3	-	-	5,1%	9,8%	4,2%	2,2%	7,4%	9,8%	9,7%	3,8%	1,0%	-
Villa María	12	-	2	5	5	-	-	-	5,5%	10,5%	4,8%	4,6%	7,0%	28,6%	11,5%	2,6%	-	-
Villa Mercedes (1)
Total Institutos Universitarios	-	-	-	-	-	-	-	-	-	-	-	-	-	-	-	-	-	-
IUNA	-	-	-	-	-	-	-	-	-	-	-	-	-	-	-	-	-	-

Notas: Dentro de la dedicación Semiexclusiva se incluyen los cargos informados en la dedicación tiempo completo (Universidades: Villa María).

No se incluyen los cargos informados como de Situación Laboral Inactiva y los informados con Estado Labo-

ral Becas y pasantías. Se toman en cuenta los campos "categoría equivalente" y "dedicación equivalente".

Los cargos liquidados mediante la modalidad de asociación o subrogancia entre dos cargos de distintas categorías y/o escalafones se computan en la categoría del

cargo de mayor nivel.

(a) Corresponde a cargos informados con categoría equivalente Horas Cátedra de Nivel Universitario.

(1) Sin información RHUN septiembre 2012

Fuente: Sistema RHUN (Recursos Humanos de Universidades Nacionales), Concepto Adicional por Título de Maestría, correspondiente al mes de septiembre 2012.

Área de Recursos Humanos de las Universidades Nacionales. Dirección Nacional de Presupuesto e Información Universitaria

Cuadro 4.16 · Cantidad de cargos clasificados por dedicación y categoría, según Universidad. Escalafón de Autoridades Superiores. Año 2012

Institución	Total	Exclusiva							Tiempo Completo							
		Total	Rector- Presidente	Vice Rector	Secretario de Universidad	Decano	Vice Decano	Secretario de Facultad	Otros	Total	Vice Rector	Secretario de Universidad	Decano	Vice Decano	Secretario de Facultad	Otros
Total de las Instituciones	3.475	2.175	46	35	414	275	138	898	369	597	4	76	29	29	304	155
Total Universidades Nacionales	3.381	2.098	45	35	404	266	138	878	332	586	4	72	29	29	300	152
Arturo Jauretche	5	4	1	-	3	-	-	-	-	-	-	-	-	-	-	-
Avellaneda	14	8	1	1	6	-	-	-	-	-	-	-	-	-	-	-
Buenos Aires	360	145	1	-	11	12	5	60	56	96	-	-	2	4	43	47
Catamarca	57	56	1	1	8	6	7	33	-	-	-	-	-	-	-	-
Centro de la PBA	73	72	1	1	9	10	9	32	10	1	-	-	-	-	1	-
Chaco Austral	10	7	1	-	6	-	-	-	-	-	-	-	-	-	-	-
Chilecito	9	9	1	-	8	-	-	-	-	-	-	-	-	-	-	-
Comahue	77	57	1	1	8	11	-	36	-	13	-	1	2	-	10	-
Córdoba	103	62	1	1	5	12	6	37	-	31	-	1	1	7	22	-
Cuyo	90	35	1	1	11	11	5	6	-	48	-	11	-	5	32	-
Entre Ríos	79	29	1	1	6	9	2	10	-	25	-	5	-	3	17	-
Formosa	30	29	1	1	5	4	3	15	-	-	-	-	-	-	-	-
Gral. Sarmiento	13	13	1	1	5	4	-	-	2	-	-	-	-	-	-	-
José C. Paz ⁽¹⁾
Jujuy	28	27	1	1	7	4	4	10	-	1	-	1	-	-	-	-
La Matanza	54	49	1	1	23	6	4	14	-	-	-	-	-	-	-	-
La Pampa	45	43	1	1	11	7	6	17	-	2	-	-	-	-	1	1
La Plata	226	158	1	1	7	11	9	31	98	44	-	-	1	1	18	24
La Rioja	73	45	1	1	10	9	-	24	-	25	-	16	-	-	9	-
Lanús	13	13	1	1	7	4	-	-	-	-	-	-	-	-	-	-
Litoral	185	115	1	-	12	8	3	21	70	70	-	-	2	1	6	61
Lomas de Zamora	68	68	1	2	21	5	3	36	-	-	-	-	-	-	-	-
Luján	183	91	1	1	12	4	4	6	63	3	-	1	-	-	2	-
Mar del Plata	74	54	1	1	4	8	7	33	-	1	-	1	-	-	-	-
Misiones	39	27	1	1	2	6	6	11	-	4	-	-	-	-	4	-
Moreno	25	25	1	1	4	2	-	-	17	-	-	-	-	-	-	-
Nordeste	115	97	1	1	13	11	9	62	-	10	-	-	-	1	9	-
Noroeste de la PBA	41	30	1	1	11	2	-	6	9	6	-	-	-	-	4	2
Oeste	7	7	1	-	3	-	-	-	3	-	-	-	-	-	-	-
Patagonia Austral	35	31	1	1	4	5	-	20	-	4	-	-	-	4	-	-
Patagonia San Juan Bosco	44	36	1	-	11	5	1	18	-	3	-	-	-	3	-	-
Quilmes	32	19	1	1	7	3	-	7	-	-	-	-	-	-	-	-
Río Cuarto	106	41	1	1	11	5	5	14	4	9	-	-	-	-	3	6
Río Negro	13	1	1	-	-	-	-	-	-	7	2	3	-	-	-	2
Rosario	403	105	1	1	30	11	8	54	-	56	-	4	-	-	52	-
Salta	45	44	1	1	11	6	4	19	-	1	-	1	-	-	-	-
San Juan	51	50	1	1	8	5	5	30	-	1	-	1	-	-	-	-
San Luis	45	45	1	1	13	4	3	23	-	-	-	-	-	-	-	-
San Martín	36	26	1	1	13	8	-	3	-	10	-	1	3	-	6	-
Santiago del Estero	40	40	1	1	10	4	4	20	-	-	-	-	-	-	-	-
Sur	73	2	1	-	1	-	-	-	-	60	1	8	16	-	27	8
Tecnológica	207	151	1	-	15	28	-	107	-	44	1	15	1	-	27	-
Tierra del Fuego	8	5	1	-	1	-	-	3	-	1	-	-	1	-	-	-
Tres de Febrero	10	7	1	1	5	-	-	-	-	2	-	1	-	-	-	1
Tucumán	109	101	1	1	17	13	14	55	-	3	-	-	-	-	3	-
Villa María	28	19	1	1	9	3	-	5	-	5	-	1	-	-	4	-
Villa Mercedes ⁽¹⁾
Total Institutos Universitarios	94	77	1	-	10	9	-	20	37	11	-	4	-	-	4	3
IUNA	94	77	1	-	10	9	-	20	37	11	-	4	-	-	4	3

Continúa en la página siguiente ›

◀ Continúa de la página anterior

Institución	Tiempo Parcial							Otros		
	Total	Vice Rector	Secretario de Universidad	Decano	Vice Decano	Secretario de Facultad	Otros	Total	Ad Honorem	Contratos
Total de las Instituciones	408	2	12	4	17	231	142	295	4	291
Total Universidades Nacionales	402	2	12	4	17	231	136	295	4	291
Arturo Jauretche	1	-	-	-	-	-	1	-	-	-
Avellaneda	6	-	-	-	-	-	6	-	-	-
Buenos Aires	116	1	1	2	4	53	55	3	-	3
Catamarca	1	-	-	-	-	-	-	-	-	-
Centro de la PBA	-	-	-	-	-	-	-	-	-	-
Chaco Austral	3	-	-	-	-	-	3	-	-	-
Chilecito	-	-	-	-	-	-	-	-	-	-
Comahue	7	-	-	-	-	-	7	-	-	-
Córdoba	10	-	-	-	-	1	9	-	-	-
Cuyo	7	-	-	-	-	1	6	-	-	-
Entre Ríos	25	-	-	-	-	5	20	-	-	-
Formosa	1	-	-	-	-	1	-	-	-	-
Gral. Sarmiento	-	-	-	-	-	-	-	-	-	-
José C. Paz ⁽¹⁾
Jujuy	-	-	-	-	-	-	-	-	-	-
La Matanza	4	-	-	-	-	-	1	3	1	1
La Pampa	-	-	-	-	-	-	-	-	-	-
La Plata	24	-	-	-	-	2	6	16	-	-
La Rioja	3	-	-	-	-	-	3	-	-	-
Lanús	-	-	-	-	-	-	-	-	-	-
Litoral	-	-	-	-	-	-	-	-	-	-
Lomas de Zamora	-	-	-	-	-	-	-	-	-	-
Luján	11	-	3	-	-	-	8	78	1	77
Mar del Plata	19	-	1	1	1	14	2	-	-	-
Misiones	8	-	2	-	-	-	6	-	-	-
Moreno	-	-	-	-	-	-	-	-	-	-
Nordeste	8	-	-	-	-	-	7	1	-	-
Noroeste de la PBA	-	-	-	-	-	-	-	5	2	3
Oeste	-	-	-	-	-	-	-	-	-	-
Patagonia Austral	-	-	-	-	-	-	-	-	-	-
Patagonia San Juan Bosco	1	1	-	-	-	-	-	4	-	4
Quilmes	13	-	-	-	-	-	13	-	-	-
Río Cuarto	56	-	-	-	-	-	25	31	-	-
Río Negro	5	-	-	-	-	-	-	5	-	-
Rosario	38	-	4	-	1	33	-	204	-	204
Salta	-	-	-	-	-	-	-	-	-	-
San Juan	-	-	-	-	-	-	-	-	-	-
San Luis	-	-	-	-	-	-	-	-	-	-
San Martín	-	-	-	-	-	-	-	-	-	-
Santiago del Estero	-	-	-	-	-	-	-	-	-	-
Sur	11	-	-	-	-	-	11	-	-	-
Tecnológica	12	-	-	1	-	-	11	-	-	-
Tierra del Fuego	2	-	-	-	-	-	2	-	-	-
Tres de Febrero	1	-	1	-	-	-	-	-	-	-
Tucumán	5	-	-	-	-	-	5	-	-	-
Villa María	4	-	-	-	-	-	4	-	-	-
Villa Mercedes ⁽¹⁾
Total Institutos Universitarios	6	-	-	-	-	-	6	-	-	-
IUNA	6	-	-	-	-	-	6	-	-	-

Notas:

No se incluyen los cargos informados como de Situación Laboral inactiva. Se toman en cuenta los campos "categoría equivalente" y "dedicación equivalente".

Los cargos liquidados mediante la modalidad de asociación o subrogancia entre dos cargos de distintas categorías y/o escalafones se computan en la categoría del cargo de mayor nivel.

(1) Sin información RHUN septiembre 2012

Fuente:

Sistema RHUN (Recursos Humanos de Universidades Nacionales), correspondiente al mes de septiembre 2012.

Área de Recursos Humanos de las Universidades Nacionales. Dirección Nacional de Presupuesto e Información Universitaria

Cuadro 4.17 - Cantidad de cargos clasificados por dedicación, categoría y género, según Universidad. Escalafón de Autoridades Superiores. Año 2012

Institución	Total		Exclusiva															Tiempo Completo														
			Total		Rector Presidente		Vice Rector		Secretario de Universidad		Decano		Vice Decano		Secretario de Facultad		Otros		Total		Vice Rector		Secretario de Universidad		Decano		Vice Decano		Secretario de Facultad		Otros	
			F	M	F	M	F	M	F	M	F	M	F	M	F	M	F	M	F	M	F	M	F	M	F	M	F	M	F	M	F	M
	F	M	F	M	F	M	F	M	F	M	F	M	F	M	F	M	F	M	F	M	F	M	F	M	F	M	F	M	F	M	F	M
Total de las Instituciones	1.413	2.062	841	1.334	6	40	11	24	131	283	76	199	58	80	377	521	182	187	248	349	1	3	21	55	12	17	12	17	130	174	72	83
Total Universidades Nacionales	1.371	2.010	810	1.288	5	40	11	24	128	276	72	194	58	80	368	510	168	164	242	344	1	3	19	53	12	17	12	17	128	172	70	82
Arturo Jauretche	2	3	2	2	-	1	-	-	2	1	-	-	-	-	-	-	-	-	-	-	-	-	-	-	-	-	-	-	-	-	-	-
Avellaneda	6	8	5	3	-	1	1	-	4	2	-	-	-	-	-	-	-	-	-	-	-	-	-	-	-	-	-	-	-	-	-	-
Buenos Aires	119	241	48	97	-	1	-	-	10	1	11	3	2	22	38	21	35	25	71	-	-	-	-	-	1	1	-	4	11	32	13	34
Catamarca	30	27	30	26	-	1	-	1	5	3	4	2	3	4	18	15	-	-	-	-	-	-	-	-	-	-	-	-	-	-	-	-
Centro de la PBA	31	42	31	41	-	1	-	1	4	5	2	8	4	5	17	15	4	6	-	-	-	-	-	-	-	-	-	-	-	-	-	-
Chaco Austral	2	8	2	5	-	1	-	-	2	4	-	-	-	-	-	-	-	-	-	-	-	-	-	-	-	-	-	-	-	-	-	-
Chilecito	-	9	-	9	-	1	-	-	-	8	-	-	-	-	-	-	-	-	-	-	-	-	-	-	-	-	-	-	-	-	-	-
Comahue	41	36	31	26	1	-	-	1	3	5	4	7	-	-	23	13	-	-	-	-	-	-	1	-	2	-	-	-	7	3	-	-
Córdoba	44	59	28	34	1	-	1	-	2	3	6	6	4	2	14	23	-	-	11	20	-	-	-	1	1	-	2	5	8	14	-	-
Cuyo	42	48	16	19	-	1	1	-	8	3	3	8	2	3	2	4	-	-	22	26	-	-	2	9	-	-	4	1	16	16	-	-
Entre Ríos	37	42	13	16	-	1	1	-	2	4	4	5	1	1	5	5	-	-	12	13	-	-	-	5	-	-	2	1	10	7	-	-
Formosa	9	21	8	21	-	1	-	1	3	2	-	4	-	3	5	10	-	-	-	-	-	-	-	-	-	-	-	-	-	-	-	-
Gral. Sarmiento	2	11	2	11	-	1	-	1	1	4	1	3	-	-	-	-	-	-	-	-	-	-	-	-	-	-	-	-	-	-	-	-
José C. Paz (1)
Jujuy	16	12	15	12	-	1	1	-	5	2	-	4	2	2	7	3	-	-	1	-	-	-	1	-	-	-	-	-	-	-	-	-
La Matanza	13	41	12	37	-	1	-	1	3	20	-	6	1	3	8	6	-	-	-	-	-	-	-	-	-	-	-	-	-	-	-	-
La Pampa	17	28	16	27	-	1	-	1	6	5	1	6	2	4	7	10	-	-	1	1	-	-	-	-	-	-	-	-	1	1	-	-
La Plata	110	116	77	81	-	1	-	1	2	5	3	8	5	4	14	17	53	45	19	25	-	-	-	-	1	-	1	7	11	12	12	-
La Rioja	26	47	16	29	-	1	-	1	3	7	4	5	-	-	9	15	-	-	10	15	-	-	5	11	-	-	-	-	5	4	-	-
Lanús	4	9	4	9	1	-	-	1	2	5	1	3	-	-	-	-	-	-	-	-	-	-	-	-	-	-	-	-	-	-	-	-
Litoral	87	98	46	69	-	1	-	1	1	11	-	8	1	2	6	15	38	32	41	29	-	-	-	-	2	-	1	4	2	37	24	-
Lomas de Zamora	15	53	15	53	-	1	-	2	3	18	-	5	-	3	12	24	-	-	-	-	-	-	-	-	-	-	-	-	-	-	-	-
Luján	94	89	48	43	-	1	-	1	1	11	3	1	2	2	5	1	37	26	2	1	-	-	1	-	-	-	-	-	2	-	-	-
Mar del Plata	33	41	20	34	-	1	-	1	1	3	4	4	2	5	13	20	-	-	-	-	-	-	1	-	-	-	-	-	-	-	-	-
Misiones	9	30	7	20	-	1	-	1	1	2	1	5	3	3	3	8	-	-	1	3	-	-	-	-	-	-	-	-	1	3	-	-
Moreno	11	14	11	14	-	1	-	1	2	2	-	2	-	-	-	9	8	-	-	-	-	-	-	-	-	-	-	-	-	-	-	-
Nordeste	42	73	36	61	-	1	1	-	3	10	5	6	1	8	26	36	-	-	2	8	-	-	-	-	-	-	1	2	7	-	-	-
Noroeste de la PBA	19	22	14	16	-	1	1	-	5	6	1	1	-	-	4	2	3	6	4	2	-	-	-	-	-	-	-	-	3	1	1	1
Oeste	1	6	1	6	-	1	-	-	-	3	-	-	-	-	-	1	2	-	-	-	-	-	-	-	-	-	-	-	-	-	-	-
Patagonia Austral	18	17	16	15	1	-	-	1	3	1	2	3	-	-	10	10	-	-	2	2	-	-	-	-	2	-	-	-	-	-	-	-
Patagonia San Juan Bosco	24	20	18	18	-	1	-	-	5	6	2	3	-	1	11	7	-	-	2	1	-	-	-	-	2	1	-	-	-	-	-	-
Quilmes	6	26	5	14	-	1	-	1	4	3	-	3	-	-	1	6	-	-	-	-	-	-	-	-	-	-	-	-	-	-	-	-
Río Cuarto	51	55	13	28	-	1	-	1	2	9	3	2	2	3	4	10	2	2	2	7	-	-	-	-	-	-	-	-	1	2	1	5
Río Negro	4	9	-	1	-	1	-	-	-	-	-	-	-	-	-	-	-	-	2	5	-	2	-	3	-	-	-	-	-	-	-	-
Rosario	181	222	45	60	-	1	-	1	12	18	2	9	4	4	27	27	-	-	25	31	-	-	2	2	-	-	-	-	23	29	-	-
Salta	25	20	25	19	-	1	-	1	6	5	3	3	3	3	13	6	-	-	-	-	-	-	1	-	-	-	-	-	-	-	-	-
San Juan	21	30	20	30	-	1	1	-	2	6	1	4	3	2	13	17	-	-	1	-	-	-	1	-	-	-	-	-	-	-	-	-
San Luis	23	22	23	22	-	1	1	-	5	8	1	3	2	1	14	9	-	-	-	-	-	-	-	-	-	-	-	-	-	-	-	-
San Martín	5	31	3	23	-	1	-	1	1	12	1	7	-	-	1	2	-	-	2	8	-	-	1	1	2	-	-	-	1	5	-	-
Santiago del Estero	15	25	15	25	1	-	-	1	4	6	2	2	-	4	8	12	-	-	-	-	-	-	-	-	-	-	-	-	-	-	-	-
Sur	43	30	-	2	-	1	-	-	-	1	-	-	-	-	-	-	-	-	36	24	1	-	3	5	9	7	-	-	20	7	3	5
Tecnológica	39	168	25	126	-	1	-	-	1	14	2	26	-	-	22	85	-	-	10	34	-	1	4	11	1	-	-	-	6	21	-	-
Tierra del Fuego	1	7	1	4	-	1	-	-	-	1	-	-	-	-	1	2	-	-	-	-	-	-	-	-	-	-	-	-	-	-	-	-
Tres de Febrero	-	10	-	7	-	1	-	1	-	5	-	-	-	-	-	-	-	-	-	-	-	-	1	-	-	-	-	-	-	-	-	1
Tucumán	41	68	38	63	-	1	1	-	5	12	5	8	8	6	19	36	-	-	-	-	-	-	-	-	-	-	-	-	3	-	-	-
Villa María	12	16	9	10	-	1	1	-	4	5	-	3	-	-	4	1	-	-	2	3	-	-	1	-	-	-	-	-	1	3	-	-
Villa Mercedes (1)
Total Institutos Universitarios	42	52	31	46	1	-	-	-	3	7	4	5	-	-	9	11	14	23	6	5	-	-	2	2	-	-	-	-	2	2	2	1
IUNA	42	52	31	46	1	-	-	-	3	7	4	5	-	-	9	11	14	23	6	5	-	-	2	2	-	-	-	-	2	2	2	1

Continúa en la página siguiente >

◀ Continúa de la página anterior

Institución	Tiempo Parcial														Otros					
	Total		Vice Rector		Secretario de Universidad		Decano		Vice Decano		Secretario de Facultad		Otros		Total		Ad Honorem		Contratos	
	F	M	F	M	F	M	F	M	F	M	F	M	F	M	F	M	F	M	F	M
Total de las Instituciones	180	228	1	1	4	8	2	2	8	9	99	132	66	76	144	151	1	3	143	148
Total Universidades Nacionales	175	227	1	1	4	8	2	2	8	9	99	132	61	75	144	151	1	3	143	148
Arturo Jauretche	-	1	-	-	-	-	-	-	-	-	-	-	-	1	-	-	-	-	-	-
Avellaneda	1	5	-	-	-	-	-	-	-	-	-	-	1	5	-	-	-	-	-	-
Buenos Aires	45	71	-	1	-	1	1	1	1	3	18	35	25	30	1	2	-	-	1	2
Catamarca	-	1	-	-	-	-	-	-	-	1	-	-	-	-	-	-	-	-	-	-
Centro de la PBA	-	-	-	-	-	-	-	-	-	-	-	-	-	-	-	-	-	-	-	-
Chaco Austral	-	3	-	-	-	-	-	-	-	-	-	-	-	3	-	-	-	-	-	-
Chilecito	-	-	-	-	-	-	-	-	-	-	-	-	-	-	-	-	-	-	-	-
Comahue	3	4	-	-	-	-	-	-	-	-	3	4	-	-	-	-	-	-	-	-
Córdoba	5	5	-	-	-	-	-	-	-	1	5	4	-	-	-	-	-	-	-	-
Cuyo	4	3	-	-	-	-	-	-	-	1	4	2	-	-	-	-	-	-	-	-
Entre Ríos	12	13	-	-	-	-	-	-	4	1	8	12	-	-	-	-	-	-	-	-
Formosa	1	-	-	-	-	-	-	-	1	-	-	-	-	-	-	-	-	-	-	-
Gral. Sarmiento	-	-	-	-	-	-	-	-	-	-	-	-	-	-	-	-	-	-	-	-
José C. Paz (1)
Jujuy	-	-	-	-	-	-	-	-	-	-	-	-	-	-	-	-	-	-	-	-
La Matanza	1	3	-	-	-	-	-	-	-	-	-	1	1	2	-	1	-	1	-	-
La Pampa	-	-	-	-	-	-	-	-	-	-	-	-	-	-	-	-	-	-	-	-
La Plata	14	10	-	-	-	-	-	-	1	1	3	3	10	6	-	-	-	-	-	-
La Rioja	-	3	-	-	-	-	-	-	-	-	-	3	-	-	-	-	-	-	-	-
Lanús	-	-	-	-	-	-	-	-	-	-	-	-	-	-	-	-	-	-	-	-
Litoral	-	-	-	-	-	-	-	-	-	-	-	-	-	-	-	-	-	-	-	-
Lomas de Zamora	-	-	-	-	-	-	-	-	-	-	-	-	-	-	-	-	-	-	-	-
Luján	4	7	-	-	1	2	-	-	-	-	3	5	-	-	40	38	-	1	40	37
Mar del Plata	13	6	-	-	1	1	1	-	1	-	10	4	-	2	-	-	-	-	-	-
Misiones	1	7	-	-	1	1	-	-	-	-	-	6	-	-	-	-	-	-	-	-
Moreno	-	-	-	-	-	-	-	-	-	-	-	-	-	-	-	-	-	-	-	-
Nordeste	4	4	-	-	-	-	-	-	-	-	4	3	-	1	-	-	-	-	-	-
Noroeste de la PBA	-	-	-	-	-	-	-	-	-	-	-	-	-	-	1	4	1	1	-	3
Oeste	-	-	-	-	-	-	-	-	-	-	-	-	-	-	-	-	-	-	-	-
Patagonia Austral	-	-	-	-	-	-	-	-	-	-	-	-	-	-	-	-	-	-	-	-
Patagonia San Juan Bosco	1	-	1	-	-	-	-	-	-	-	-	-	-	-	3	1	-	-	3	1
Quilmes	1	12	-	-	-	-	-	-	-	-	-	-	1	12	-	-	-	-	-	-
Río Cuarto	36	20	-	-	-	-	-	-	-	-	15	10	21	10	-	-	-	-	-	-
Río Negro	2	3	-	-	-	-	-	-	-	-	-	-	2	3	-	-	-	-	-	-
Rosario	12	26	-	-	1	3	-	-	1	-	11	22	-	-	99	105	-	-	99	105
Salta	-	-	-	-	-	-	-	-	-	-	-	-	-	-	-	-	-	-	-	-
San Juan	-	-	-	-	-	-	-	-	-	-	-	-	-	-	-	-	-	-	-	-
San Luis	-	-	-	-	-	-	-	-	-	-	-	-	-	-	-	-	-	-	-	-
San Martín	-	-	-	-	-	-	-	-	-	-	-	-	-	-	-	-	-	-	-	-
Santiago del Estero	-	-	-	-	-	-	-	-	-	-	-	-	-	-	-	-	-	-	-	-
Sur	7	4	-	-	-	-	-	-	-	-	7	4	-	-	-	-	-	-	-	-
Tecnológica	4	8	-	-	-	-	-	1	-	-	4	7	-	-	-	-	-	-	-	-
Tierra del Fuego	-	2	-	-	-	-	-	-	-	-	-	2	-	-	-	-	-	-	-	-
Tres de Febrero	-	1	-	-	-	1	-	-	-	-	-	-	-	-	-	-	-	-	-	-
Tucumán	3	2	-	-	-	-	-	-	-	-	3	2	-	-	-	-	-	-	-	-
Villa María	1	3	-	-	-	-	-	-	-	-	1	3	-	-	-	-	-	-	-	-
Villa Mercedes (1)
Total Institutos Universitarios	5	1	-	-	-	-	-	-	-	-	-	-	5	1	-	-	-	-	-	-
IUNA	5	1	-	-	-	-	-	-	-	-	-	-	5	1	-	-	-	-	-	-

Notas:

No se incluyen los cargos informados como de Situación Laboral inactiva. Se toman en cuenta los campos "categoría equivalente" y "dedicación equivalente". Los cargos liquidados mediante la modalidad de asociación o subrogancia entre dos cargos de distintas categorías y/o escalafones se computan en la categoría del cargo de mayor nivel.

(1) Sin información RHUN septiembre 2012

Fuente:

Sistema RHUN (Recursos Humanos de Universidades Nacionales), correspondiente al mes de septiembre 2012. Área de Recursos Humanos de las Universidades Nacionales. Dirección Nacional de Presupuesto e Información Universitaria

Cuadro 4.18 · Edad promedio por dedicación y categoría, según Universidad. Escalafón de Autoridades Superiores. Año 2012

Institución	Total	Exclusiva								Tiempo Completo						
		Total	Rector - Presidente	Vice Rector	Secretario de Universidad	Decano	Vice Decano	Secretario de Facultad	Otros	Total	Vice Rector	Secretario de Universidad	Decano	Vice Decano	Secretario de Facultad	Otros
Total de las Instituciones	49	50	59	56	51	56	54	49	46	48	60	49	57	54	49	44
Total Universidades Nacionales	49	51	59	56	51	56	54	49	46	48	60	49	57	54	49	44
Arturo Jauretche	55	54	67	-	50	-	-	-	-	-	-	-	-	-	-	-
Avellaneda	51	52	49	48	53	-	-	-	-	-	-	-	-	-	-	-
Buenos Aires	52	51	61	-	54	64	60	51	47	51	-	65	67	53	48	
Catamarca	52	52	52	56	52	55	57	50	-	-	-	-	-	-	-	-
Centro de la PBA	50	50	64	55	51	53	51	48	49	60	-	-	-	-	60	-
Chaco Austral	48	46	51	-	45	-	-	-	-	-	-	-	-	-	-	-
Chilecito	59	59	62	-	58	-	-	-	-	-	-	-	-	-	-	-
Comahue	50	51	68	58	52	57	-	48	-	52	-	49	53	-	52	-
Córdoba	52	53	54	70	59	56	57	50	-	52	-	56	51	50	52	-
Cuyo	55	56	62	55	50	60	64	53	-	54	-	59	-	56	53	-
Entre Ríos	48	49	59	57	44	52	55	47	-	47	-	50	-	56	45	-
Formosa	50	50	62	46	46	57	47	49	-	-	-	-	-	-	-	-
Gral. Sarmiento	47	47	48	50	45	46	-	-	52	-	-	-	-	-	-	-
José C. Paz (1)
Jujuy	55	55	66	66	50	58	57	53	-	53	-	53	-	-	-	-
La Matanza	53	52	59	70	50	59	51	52	-	-	-	-	-	-	-	-
La Pampa	49	50	58	48	52	53	53	47	-	32	-	-	-	-	34	30
La Plata	43	43	56	60	57	55	53	48	39	42	-	48	53	45	39	
La Rioja	44	45	66	47	43	54	-	42	-	43	-	43	-	44	-	
Lanús	60	60	63	59	58	65	-	-	-	-	-	-	-	-	-	-
Litoral	46	48	51	-	52	54	49	51	46	42	-	61	65	44	41	
Lomas de Zamora	48	48	39	55	47	49	48	47	-	-	-	-	-	-	-	-
Luján	48	55	69	53	49	55	49	52	57	52	-	63	-	47	-	
Mar del Plata	51	51	61	68	45	56	49	49	-	45	-	45	-	-	-	
Misiones	46	51	57	64	51	56	48	49	-	45	-	-	-	45	-	
Moreno	53	53	51	64	58	51	-	-	51	-	-	-	-	-	-	
Nordeste	53	53	66	51	51	56	57	52	-	54	-	-	48	54	-	
Noroeste de la PBA	45	41	51	35	43	47	-	45	35	56	-	-	-	60	47	
Oeste	49	49	54	-	46	-	-	-	51	-	-	-	-	-	-	
Patagonia Austral	45	45	52	56	45	50	-	43	-	46	-	-	46	-	-	
Patagonia San Juan Bosco	51	50	66	-	54	54	51	45	-	55	-	-	55	-	-	
Quilmes	49	53	66	51	55	53	-	50	-	-	-	-	-	-	-	
Río Cuarto	47	47	43	50	47	56	55	44	41	44	-	-	-	45	43	
Río Negro	53	61	61	-	-	-	-	-	-	59	54	58	-	-	65	
Rosario	41	47	48	58	46	51	51	47	-	42	-	43	-	42	-	
Salta	55	55	62	62	53	59	58	53	-	62	-	62	-	-	-	
San Juan	53	53	61	52	52	57	49	53	-	56	-	56	-	-	-	
San Luis	52	52	51	57	52	55	56	51	-	-	-	-	-	-	-	
San Martín	54	53	56	61	49	57	-	51	-	56	-	51	61	55	-	
Santiago del Estero	50	50	60	62	52	56	52	47	-	-	-	-	-	-	-	
Sur	52	62	58	-	65	-	-	-	-	53	64	49	56	52	53	
Tecnológica	51	52	79	-	57	59	-	49	-	47	66	44	54	48	-	
Tierra del Fuego	55	57	82	-	64	-	-	46	-	61	-	61	-	-	-	
Tres de Febrero	66	70	66	51	75	-	-	-	-	58	-	68	-	-	47	
Tucumán	55	55	63	56	53	61	57	54	-	48	-	-	-	48	-	
Villa María	50	52	39	54	53	55	-	50	-	45	-	51	-	44	-	
Villa Mercedes (1)	
Total Institutos Universitarios	47	47	61	-	45	58	-	51	43	49	-	45	-	53	48	
IUNA	47	47	61	-	45	58	-	51	43	49	-	45	-	53	48	

Continúa en la página siguiente >

◀ Continúa de la página anterior

Institución	Tiempo Parcial							Otros		
	Total	Vice Rector	Secretario de Universidad	Decano	Vice Decano	Secretario de Facultad	Otros	Total	Ad Honorem	Contratos
Total de las Instituciones	48	62	48	58	60	48	47	38	55	37
Total Universidades Nacionales	49	62	48	58	60	48	47	38	55	37
Arturo Jauretche	58	-	-	-	-	-	58	-	-	-
Avellaneda	49	-	-	-	-	-	49	-	-	-
Buenos Aires	53	58	70	58	62	55	50	54	-	54
Catamarca	62	-	-	-	62	-	-	-	-	-
Centro de la PBA	-	-	-	-	-	-	-	-	-	-
Chaco Austral	54	-	-	-	-	-	54	-	-	-
Chilecito	-	-	-	-	-	-	-	-	-	-
Comahue	45	-	-	-	-	45	-	-	-	-
Córdoba	52	-	-	-	56	51	-	-	-	-
Cuyo	51	-	-	-	66	49	-	-	-	-
Entre Ríos	48	-	-	-	54	47	-	-	-	-
Formosa	69	-	-	-	69	-	-	-	-	-
Gral. Sarmiento	-	-	-	-	-	-	-	-	-	-
José C. Paz ⁽¹⁾
Jujuy	-	-	-	-	-	-	-	-	-	-
La Matanza	62	-	-	-	-	54	65	45	45	-
La Pampa	-	-	-	-	-	-	-	-	-	-
La Plata	45	-	-	-	63	50	41	-	-	-
La Rioja	34	-	-	-	-	34	-	-	-	-
Lanús	-	-	-	-	-	-	-	-	-	-
Litoral	-	-	-	-	-	-	-	-	-	-
Lomas de Zamora	-	-	-	-	-	-	-	-	-	-
Luján	51	-	54	-	-	50	-	38	69	38
Mar del Plata	53	-	42	50	49	53	57	-	-	-
Misiones	31	-	29	-	-	32	-	-	-	-
Moreno	-	-	-	-	-	-	-	-	-	-
Nordeste	54	-	-	-	-	52	69	-	-	-
Noroeste de la PBA	-	-	-	-	-	-	-	55	53	57
Oeste	-	-	-	-	-	-	-	-	-	-
Patagonia Austral	-	-	-	-	-	-	-	-	-	-
Patagonia San Juan Bosco	66	66	-	-	-	-	-	54	-	54
Quilmes	43	-	-	-	-	-	43	-	-	-
Río Cuarto	47	-	-	-	-	49	45	-	-	-
Río Negro	44	-	-	-	-	-	44	-	-	-
Rosario	43	-	46	-	74	41	-	36	-	36
Salta	-	-	-	-	-	-	-	-	-	-
San Juan	-	-	-	-	-	-	-	-	-	-
San Luis	-	-	-	-	-	-	-	-	-	-
San Martín	-	-	-	-	-	-	-	-	-	-
Santiago del Estero	-	-	-	-	-	-	-	-	-	-
Sur	43	-	-	-	-	43	-	-	-	-
Tecnológica	47	-	-	66	-	46	-	-	-	-
Tierra del Fuego	46	-	-	-	-	46	-	-	-	-
Tres de Febrero	54	-	54	-	-	-	-	-	-	-
Tucumán	47	-	-	-	-	47	-	-	-	-
Villa María	45	-	-	-	-	45	-	-	-	-
Villa Mercedes ⁽¹⁾
Total Institutos Universitarios	37	-	-	-	-	-	37	-	-	-
IUNA	37	-	-	-	-	-	37	-	-	-

Notas:

No se incluyen los cargos informados como de Situación Laboral inactiva. Se toman en cuenta los campos "categoría equivalente" y "dedicación equivalente".

Los cargos liquidados mediante la modalidad de asociación o subrogancia entre dos cargos de distintas categorías y/o escalafones se computan en la categoría del cargo de mayor nivel.

(1) Sin información RHUN septiembre 2012.

Fuente:

Sistema RHUN (Recursos Humanos de Universidades Nacionales), correspondiente al mes de septiembre 2012.

Área de Recursos Humanos de las Universidades Nacionales. Dirección Nacional de Presupuesto e Información Universitaria.

Cuadro 4.19 · Cantidad de cargos clasificados por categoría, según Universidad. Escalafón Personal No Docente. Año 2012

Institución	Total	Personal Directivo					Personal Superior							Personal de Apoyo							Otros					
		Total	1-366	2-366	11-2213	10-2213	Total	3-366	4-366	5-366	9-2213	8-2213	7-2213	Total	6-366	7-366	6-2213	5-2213	4-2213	3-2213	2-2213	Total	Otros Directivo	Ad Honorem	Contratos	
Total de las Instituciones	49.144	4.097	817	3.270	2	8	24.581	6.709	8.019	9.820	9	14	10	17.322	7.044	10.268	2	4	2	1	1	3.144	16	2	3.126	
Total Universidades Nacionales	48.718	4.056	804	3.242	2	8	24.352	6.638	7.947	9.734	9	14	10	17.166	6.949	10.208	2	3	2	1	1	3.144	16	2	3.126	
Arturo Jauretche	109	15	5	10	-	-	24	6	5	13	-	-	-	13	4	9	-	-	-	-	-	57	-	-	57	
Avellaneda	163	3	2	1	-	-	19	3	5	11	-	-	-	18	6	12	-	-	-	-	-	123	-	-	123	
Buenos Aires	14.529	500	57	443	-	-	7.126	1.048	1.696	4.382	-	-	-	6.540	3.137	3.403	-	-	-	-	-	363	-	-	363	
Catamarca	578	78	22	54	-	2	283	85	105	86	2	1	4	217	104	109	-	-	2	1	1	-	-	-	-	
Centro de la PBA	660	80	29	51	-	-	239	79	83	77	-	-	-	161	38	123	-	-	-	-	-	180	-	-	180	
Chaco Austral	40	7	2	5	-	-	17	10	2	5	-	-	-	16	4	12	-	-	-	-	-	-	-	-	-	
Chilecito	155	8	1	7	-	-	69	18	19	32	-	-	-	68	39	29	-	-	-	-	-	10	-	-	10	
Comahue	888	113	28	85	-	-	443	125	193	125	-	-	-	209	59	150	-	-	-	-	-	123	-	-	123	
Córdoba	3.695	379	47	332	-	-	2.066	708	783	575	-	-	-	705	323	382	-	-	-	-	-	545	-	-	545	
Cuyo	1.387	180	39	141	-	-	699	246	243	204	1	2	3	508	136	372	-	-	-	-	-	-	-	-	-	
Entre Ríos	647	37	5	32	-	-	367	126	150	91	-	-	-	199	45	154	-	-	-	-	-	44	-	-	44	
Formosa	511	80	24	56	-	-	163	60	46	57	-	-	-	268	31	237	-	-	-	-	-	-	-	-	-	
Gral. Sarmiento	266	45	15	30	-	-	59	14	8	37	-	-	-	115	68	47	-	-	-	-	-	47	-	-	47	
José C. Paz (1)
Jujuy	392	42	12	30	-	-	198	66	65	67	-	-	-	152	66	86	-	-	-	-	-	-	-	-	-	
La Matanza	450	33	9	24	-	-	121	29	28	64	-	-	-	296	85	211	-	-	-	-	-	-	-	-	-	
La Pampa	398	43	2	41	-	-	216	66	88	62	-	-	-	117	34	83	-	-	-	-	-	22	-	-	22	
La Plata	2.916	337	47	290	-	-	1.535	577	580	378	-	-	-	1.044	471	573	-	-	-	-	-	-	-	-	-	
La Rioja	275	30	7	23	-	-	113	37	38	38	-	-	-	132	41	91	-	-	-	-	-	-	-	-	-	
Lanús	323	29	9	20	-	-	171	42	48	81	-	-	-	106	76	30	-	-	-	-	-	17	16	1	-	
Litoral	1.023	76	26	50	-	-	398	99	151	148	-	-	-	549	145	403	1	-	-	-	-	-	-	-	-	
Lomas de Zamora	546	50	10	40	-	-	232	71	77	84	-	-	-	173	80	93	-	-	-	-	-	91	-	-	91	
Luján	666	37	6	31	-	-	306	66	105	135	-	-	-	323	115	208	-	-	-	-	-	-	-	-	-	
Mar del Plata	871	100	31	69	-	-	436	114	125	197	-	-	-	270	79	191	-	-	-	-	-	65	-	-	65	
Misiones	462	115	29	86	-	-	234	108	78	48	-	-	-	113	22	91	-	-	-	-	-	-	-	-	-	
Moreno	101	16	9	7	-	-	14	3	5	6	-	-	-	32	6	26	-	-	-	-	-	39	1	-	38	
Nordeste	1.769	140	33	107	-	-	899	242	277	380	-	-	-	730	248	482	-	-	-	-	-	-	-	-	-	
Noroeste de la PBA	165	11	2	9	-	-	56	18	16	22	-	-	-	81	40	41	-	-	-	-	-	17	-	-	17	
Oeste	99	15	11	4	-	-	36	12	1	23	-	-	-	48	23	25	-	-	-	-	-	-	-	-	-	
Patagonia Austral	364	40	13	27	-	-	164	46	57	61	-	-	-	148	71	76	-	1	-	-	-	12	-	-	12	
Patagonia San Juan Bosco	547	73	19	54	-	-	284	99	100	85	-	-	-	116	67	49	-	-	-	-	-	74	-	-	74	
Quilmes	400	48	13	35	-	-	206	58	61	87	-	-	-	139	115	24	-	-	-	-	-	7	-	-	7	
Río Cuarto	542	72	20	52	-	-	335	93	127	115	-	-	-	135	54	81	-	-	-	-	-	-	-	-	-	
Río Negro	151	16	3	13	-	-	85	24	28	33	-	-	-	50	28	22	-	-	-	-	-	-	-	-	-	
Rosario	2.569	299	36	263	-	-	1.500	485	613	402	-	-	-	553	252	301	-	-	-	-	-	217	-	-	217	
Salta	543	95	19	76	-	-	322	84	135	103	-	-	-	126	52	74	-	-	-	-	-	-	-	-	-	
San Juan	1.079	78	21	57	-	-	725	238	226	261	-	-	-	276	156	120	-	-	-	-	-	-	-	-	-	
San Luis	793	48	10	38	-	-	287	106	100	81	-	-	-	140	47	93	-	-	-	-	-	318	-	-	318	
San Martín	937	63	24	38	-	1	263	88	57	112	3	2	1	195	101	94	-	-	-	-	-	416	-	-	416	
Santiago del Estero	438	67	17	49	-	1	220	62	69	84	1	3	1	151	49	100	2	-	-	-	-	-	-	-	-	
Sur	545	67	6	61	-	-	358	86	137	135	-	-	-	112	41	71	-	-	-	-	-	8	-	-	8	
Tecnológica	2.092	135	7	128	-	-	851	388	273	190	-	-	-	1.106	170	936	-	-	-	-	-	-	-	-	-	
Tierra del Fuego	67	2	2	-	-	-	27	9	10	8	-	-	-	19	8	11	-	-	-	-	-	19	-	-	19	
Tres de Febrero	273	11	1	10	-	-	85	22	19	44	-	-	-	122	39	82	-	1	-	-	-	55	-	-	55	
Tucumán	3.073	313	67	241	2	3	2.007	643	877	480	2	5	-	478	152	326	-	-	-	-	-	275	-	-	275	
Villa María	221	30	7	22	-	1	94	29	38	25	-	1	1	97	22	75	-	-	-	-	-	-	-	-	-	
Villa Mercedes (1)
Total Institutos Universitarios	426	41	13	28	-	-	229	71	72	86	-	-	-	156	95	60	-	1	-	-	-	-	-	-	-	-
IUNA	426	41	13	28	-	-	229	71	72	86	-	-	-	156	95	60	-	1	-	-	-	-	-	-	-	-

Notas: No se incluyen los cargos informados como de Situación Laboral inactiva. Se toman en cuenta los campos "categoría equivalente" y "dedicación equivalente".

(1) Sin información RHUN septiembre 2012.
Los cargos liquidados mediante la modalidad de asociación o subrogancia entre dos cargos de distintas categorías y/o escalafones se computan en la ca-

tegoría del cargo de mayor nivel.
Fuente: Sistema RHUN (Recursos Humanos de Universidades Nacionales), correspondiente al mes de septiembre 2012.

Área de Recursos Humanos de las Universidades Nacionales. Dirección Nacional de Presupuesto e Información Universitaria.

Cuadro 4.20 · Cantidad de cargos clasificados por categoría y por género, según Universidad. Escalafón Personal No Docente. Año 2012

Institución	Total		Personal Directivo										Personal Superior															
	F	M	Total		1-366		2-366		11-2213		10-2213		Total		3-366		4-366		5-366		9-2213		8-2213		7-2213			
			F	M	F	M	F	M	F	M	F	M	F	M	F	M	F	M	F	M	F	M	F	M	F	M		
Total de las Instituciones	24.980	24.164	2.365	1.732	448	369	1.914	1.356	-	2	3	5	12.931	11.650	3.642	3.067	4.130	3.889	5.148	4.672	3	6	3	11	5	5		
Total Universidades Nacionales	24.768	23.950	2.339	1.717	438	366	1.898	1.344	-	2	3	5	12.801	11.551	3.592	3.046	4.090	3.857	5.108	4.626	3	6	3	11	5	5		
Arturo Jauretche	35	74	5	10	2	3	3	7	-	-	-	-	12	12	2	4	4	1	6	7	-	-	-	-	-	-	-	
Avellaneda	95	68	2	1	1	1	1	-	-	-	-	-	9	10	1	2	3	2	5	6	-	-	-	-	-	-	-	
Buenos Aires	7.922	6.607	299	201	35	22	264	179	-	-	-	-	4.270	2.856	639	409	997	699	2.634	1.748	-	-	-	-	-	-	-	
Catamarca	235	343	46	32	14	8	30	24	-	-	-	2	93	190	48	37	23	82	19	67	-	2	-	-	1	3	1	
Centro de la PBA	342	318	60	20	19	10	41	10	-	-	-	-	127	112	50	29	43	40	34	43	-	-	-	-	-	-	-	
Chaco Austral	19	21	4	3	-	2	4	1	-	-	-	-	10	7	7	3	-	2	3	2	-	-	-	-	-	-	-	
Chilecito	59	96	2	6	1	-	1	6	-	-	-	-	33	36	9	9	8	11	16	16	-	-	-	-	-	-	-	
Comahue	452	436	78	35	18	10	60	25	-	-	-	-	236	207	77	48	103	90	56	69	-	-	-	-	-	-	-	
Córdoba	2.120	1.575	206	173	18	29	188	144	-	-	-	-	1.221	845	407	301	488	295	326	249	-	-	-	-	-	-	-	
Cuyo	673	714	89	91	23	16	66	75	-	-	-	-	339	360	131	115	106	137	99	105	1	-	-	2	2	1	1	
Entre Ríos	351	296	29	8	1	4	28	4	-	-	-	-	208	159	78	48	81	69	49	42	-	-	-	-	-	-	-	
Formosa	212	299	30	50	9	15	21	35	-	-	-	-	67	96	23	37	18	28	26	31	-	-	-	-	-	-	-	
Gral. Sarmiento	154	112	30	15	10	5	20	10	-	-	-	-	37	22	8	6	6	2	23	14	-	-	-	-	-	-	-	
José C. Paz ⁽¹⁾
Jujuy	128	264	26	16	8	4	18	12	-	-	-	-	71	127	31	35	21	44	19	48	-	-	-	-	-	-	-	
La Matanza	196	254	14	19	2	7	12	12	-	-	-	-	56	65	8	21	15	13	33	31	-	-	-	-	-	-	-	
La Pampa	233	165	28	15	2	-	26	15	-	-	-	-	131	85	49	17	50	38	32	30	-	-	-	-	-	-	-	
La Plata	1.454	1.462	170	167	21	26	149	141	-	-	-	-	809	726	303	274	326	254	180	198	-	-	-	-	-	-	-	
La Rioja	97	178	15	15	4	3	11	12	-	-	-	-	49	64	18	19	17	21	14	24	-	-	-	-	-	-	-	
Lanús	157	166	22	7	6	3	16	4	-	-	-	-	86	85	25	17	24	24	37	44	-	-	-	-	-	-	-	
Litoral	569	454	47	29	17	9	30	20	-	-	-	-	216	182	56	43	81	70	79	69	-	-	-	-	-	-	-	
Lomas de Zamora	330	216	38	12	7	3	31	9	-	-	-	-	153	79	46	25	52	25	55	29	-	-	-	-	-	-	-	
Luján	343	323	21	16	2	4	19	12	-	-	-	-	161	145	45	21	61	44	55	80	-	-	-	-	-	-	-	
Mar del Plata	527	344	71	29	23	8	48	21	-	-	-	-	260	176	70	44	67	58	123	74	-	-	-	-	-	-	-	
Misiones	231	231	73	42	19	10	54	32	-	-	-	-	118	116	61	47	38	40	19	29	-	-	-	-	-	-	-	
Moreno	58	43	8	8	3	6	5	2	-	-	-	-	8	6	2	1	2	3	4	2	-	-	-	-	-	-	-	
Nordeste	726	1.043	86	54	22	11	64	43	-	-	-	-	381	518	110	132	110	167	161	219	-	-	-	-	-	-	-	
Noroeste de la PBA	76	89	4	7	-	2	4	5	-	-	-	-	31	25	10	8	10	6	11	11	-	-	-	-	-	-	-	
Oeste	50	49	8	7	5	6	3	1	-	-	-	-	23	13	6	6	-	1	17	6	-	-	-	-	-	-	-	
Patagonia Austral	213	151	25	15	8	5	17	10	-	-	-	-	102	62	28	18	34	23	40	21	-	-	-	-	-	-	-	
Patagonia San Juan Bosco	288	259	50	23	12	7	38	16	-	-	-	-	154	130	63	36	56	44	35	50	-	-	-	-	-	-	-	
Quilmes	188	212	30	18	10	3	20	15	-	-	-	-	99	107	30	28	27	34	42	45	-	-	-	-	-	-	-	
Río Cuarto	201	341	36	36	7	13	29	23	-	-	-	-	126	209	36	57	55	72	35	80	-	-	-	-	-	-	-	
Río Negro	76	75	5	11	1	2	4	9	-	-	-	-	52	33	13	11	20	8	19	14	-	-	-	-	-	-	-	
Rosario	1.320	1.249	197	102	24	12	173	90	-	-	-	-	754	746	243	242	325	288	186	216	-	-	-	-	-	-	-	
Salta	243	300	57	38	10	9	47	29	-	-	-	-	139	183	34	50	64	71	41	62	-	-	-	-	-	-	-	
San Juan	448	631	38	40	9	12	29	28	-	-	-	-	313	412	131	107	89	137	93	168	-	-	-	-	-	-	-	
San Luis	378	415	27	21	6	4	21	17	-	-	-	-	148	139	58	48	52	48	38	43	-	-	-	-	-	-	-	
San Martín	501	436	30	33	9	15	21	17	-	-	-	1	151	112	44	44	34	23	70	42	2	1	1	1	1	1	1	
Santiago del Estero	189	249	47	20	8	9	39	10	-	-	-	1	82	138	29	33	18	51	34	50	-	1	1	1	2	-	1	
Sur	288	257	44	23	3	3	41	20	-	-	-	-	172	186	56	30	58	79	58	77	-	-	-	-	-	-	-	
Tecnológica	1.085	1.007	80	55	5	2	75	53	-	-	-	-	447	404	219	169	151	122	77	113	-	-	-	-	-	-	-	
Tierra del Fuego	47	20	-	2	-	2	-	-	-	-	-	-	21	6	8	1	6	4	7	1	-	-	-	-	-	-	-	
Tres de Febrero	132	141	5	6	1	-	4	6	-	-	-	-	44	41	9	13	10	9	25	19	-	-	-	-	-	-	-	
Tucumán	1.226	1.847	144	169	31	36	112	129	-	2	1	2	738	1.269	256	387	321	556	161	319	-	2	-	5	-	-	-	
Villa María	101	120	13	17	2	5	11	11	-	-	-	1	44	50	15	14	16	22	12	13	-	-	1	-	-	-	1	
Villa Mercedes ⁽¹⁾
Total Institutos Universitarios	212	214	26	15	10	3	16	12	-	-	-	-	130	99	50	21	40	32	40	46	-	-	-	-	-	-	-	
IUNA	212	214	26	15	10	3	16	12	-	-	-	-	130	99	50	21	40	32	40	46	-	-	-	-	-	-	-	-

Continúa en la página siguiente >

Continúa de la página anterior

Institución	Personal de Apoyo														Otros									
	Total		6-366		7-366		6-2213		5-2213		4-2213		3-2213		2-2213		Total		Otros Directivo		Ad Honorem		Contratos	
	F	M	F	M	F	M	F	M	F	M	F	M	F	M	F	M	F	M	F	M	F	M	F	M
Total de las Instituciones	8.185	9.137	3.411	3.633	4.768	5.500	-	2	3	1	1	1	1	-	1	-	1.499	1.645	6	10	1	1	1.492	1.634
Total Universidades Nacionales	8.129	9.037	3.374	3.575	4.749	5.459	-	2	3	-	1	1	1	-	1	-	1.499	1.645	6	10	1	1	1.492	1.634
Arturo Jauretche	4	9	3	1	1	8	-	-	-	-	-	-	-	-	-	-	14	43	-	-	-	-	14	43
Avellaneda	10	8	3	3	7	5	-	-	-	-	-	-	-	-	-	-	74	49	-	-	-	-	74	49
Buenos Aires	3.203	3.337	1.625	1.512	1.578	1.825	-	-	-	-	-	-	-	-	-	-	150	213	-	-	-	-	150	213
Catamarca	96	121	45	59	48	61	-	-	-	-	1	1	1	-	1	-	-	-	-	-	-	-	-	-
Centro de la PBA	67	94	14	24	53	70	-	-	-	-	-	-	-	-	-	-	88	92	-	-	-	-	88	92
Chaco Austral	5	11	2	2	3	9	-	-	-	-	-	-	-	-	-	-	-	-	-	-	-	-	-	-
Chilecito	24	44	19	20	5	24	-	-	-	-	-	-	-	-	-	-	10	-	-	-	-	-	-	10
Comahue	82	127	13	46	69	81	-	-	-	-	-	-	-	-	-	-	56	67	-	-	-	-	56	67
Córdoba	373	332	163	160	210	172	-	-	-	-	-	-	-	-	-	-	320	225	-	-	-	-	320	225
Cuyo	245	263	75	61	170	202	-	-	-	-	-	-	-	-	-	-	-	-	-	-	-	-	-	-
Entre Ríos	90	109	18	27	72	82	-	-	-	-	-	-	-	-	-	-	24	20	-	-	-	-	24	20
Formosa	115	153	13	18	102	135	-	-	-	-	-	-	-	-	-	-	-	-	-	-	-	-	-	-
Gral. Sarmiento	62	53	36	32	26	21	-	-	-	-	-	-	-	-	-	-	25	22	-	-	-	-	25	22
José C. Paz (1)
Jujuy	31	121	13	53	18	68	-	-	-	-	-	-	-	-	-	-	-	-	-	-	-	-	-	-
La Matanza	126	170	46	39	80	131	-	-	-	-	-	-	-	-	-	-	-	-	-	-	-	-	-	-
La Pampa	63	54	16	18	47	36	-	-	-	-	-	-	-	-	-	-	11	11	-	-	-	-	11	11
La Plata	475	569	215	256	260	313	-	-	-	-	-	-	-	-	-	-	-	-	-	-	-	-	-	-
La Rioja	33	99	14	27	19	72	-	-	-	-	-	-	-	-	-	-	-	-	-	-	-	-	-	-
Lanús	43	63	32	44	11	19	-	-	-	-	-	-	-	-	-	-	6	11	6	10	-	1	-	-
Litoral	306	243	67	78	238	165	-	-	1	-	-	-	-	-	-	-	-	-	-	-	-	-	-	-
Lomas de Zamora	94	79	42	38	52	41	-	-	-	-	-	-	-	-	-	-	45	46	-	-	-	-	45	46
Luján	161	162	65	50	96	112	-	-	-	-	-	-	-	-	-	-	-	-	-	-	-	-	-	-
Mar del Plata	157	113	41	38	116	75	-	-	-	-	-	-	-	-	-	-	39	26	-	-	-	-	39	26
Misiones	40	73	10	12	30	61	-	-	-	-	-	-	-	-	-	-	-	-	-	-	-	-	-	-
Moreno	23	9	6	-	17	9	-	-	-	-	-	-	-	-	-	-	19	20	-	-	1	-	18	20
Nordeste	259	471	91	157	168	314	-	-	-	-	-	-	-	-	-	-	-	-	-	-	-	-	-	-
Noroeste de la PBA	37	44	24	16	13	28	-	-	-	-	-	-	-	-	-	-	4	13	-	-	-	-	4	13
Oeste	19	29	12	11	7	18	-	-	-	-	-	-	-	-	-	-	-	-	-	-	-	-	-	-
Patagonia Austral	77	71	36	35	40	36	-	-	1	-	-	-	-	-	-	-	9	3	-	-	-	-	9	3
Patagonia San Juan Bosco	57	59	34	33	23	26	-	-	-	-	-	-	-	-	-	-	27	47	-	-	-	-	27	47
Quilmes	58	81	48	67	10	14	-	-	-	-	-	-	-	-	-	-	1	6	-	-	-	-	1	6
Río Cuarto	39	96	11	43	28	53	-	-	-	-	-	-	-	-	-	-	-	-	-	-	-	-	-	-
Río Negro	19	31	13	15	6	16	-	-	-	-	-	-	-	-	-	-	-	-	-	-	-	-	-	-
Rosario	283	270	133	119	150	151	-	-	-	-	-	-	-	-	-	-	86	131	-	-	-	-	86	131
Salta	47	79	16	36	31	43	-	-	-	-	-	-	-	-	-	-	-	-	-	-	-	-	-	-
San Juan	97	179	51	105	46	74	-	-	-	-	-	-	-	-	-	-	-	-	-	-	-	-	-	-
San Luis	70	70	18	29	52	41	-	-	-	-	-	-	-	-	-	-	133	185	-	-	-	-	133	185
San Martín	118	77	61	40	57	37	-	-	-	-	-	-	-	-	-	-	202	214	-	-	-	-	202	214
Santiago del Estero	60	91	16	33	44	56	-	2	-	-	-	-	-	-	-	-	-	-	-	-	-	-	-	-
Sur	71	41	32	9	39	32	-	-	-	-	-	-	-	-	-	-	1	7	-	-	-	-	1	7
Tecnológica	558	548	77	93	481	455	-	-	-	-	-	-	-	-	-	-	-	-	-	-	-	-	-	-
Tierra del Fuego	13	6	4	4	9	2	-	-	-	-	-	-	-	-	-	-	13	6	-	-	-	-	13	6
Tres de Febrero	55	67	20	19	34	48	-	-	1	-	-	-	-	-	-	-	28	27	-	-	-	-	28	27
Tucumán	220	258	65	87	155	171	-	-	-	-	-	-	-	-	-	-	124	151	-	-	-	-	124	151
Villa María	44	53	16	6	28	47	-	-	-	-	-	-	-	-	-	-	-	-	-	-	-	-	-	-
Villa Mercedes (1)
Total Institutos Universitarios	56	100	37	58	19	41	-	-	-	1	-	-	-	-	-	-	-	-	-	-	-	-	-	-
IUNA	56	100	37	58	19	41	-	-	-	1	-	-	-	-	-	-	-	-	-	-	-	-	-	-

Notas:

No se incluyen los cargos informados como de Situación Laboral inactiva. Se toman en cuenta los campos "categoría equivalente" y "dedicación equivalente".

Los cargos liquidados mediante la modalidad de asociación o subrogancia entre dos cargos de distintas categorías y/o escalafones se computan en la categoría del cargo de mayor nivel.

(1) Sin información RHUN septiembre 2012.

Fuente:

Sistema RHUN (Recursos Humanos de Universidades Nacionales), correspondiente al mes de septiembre 2012.

Área de Recursos Humanos de las Universidades Nacionales. Dirección Nacional de Presupuesto e Información Universitaria.

Cuadro 4.21 · Edad promedio por categoría, según Universidad. Escalafón Personal No Docente. Año 2012

Institución	Total	Personal Directivo				Personal Superior							Personal de Apoyo							Otros							
		Total	1-366	2-366	11-2213	10-2213	Total	3-366	4-366	5-366	9-2213	8-2213	7-2213	Total	6-366	7-366	6-2213	5-2213	4-2213	3-2213	2-2213	Total	Otros Directivo	Ad Honorem	Contratos		
Total de las Instituciones	45	53	54	52	52	49	48	50	49	45	48	50	44	40	44	38	36	57	39	42	46	38	49	58	38		
Total Universidades Nacionales	45	53	54	52	52	49	48	50	49	45	48	50	44	40	44	38	36	49	39	42	46	38	49	58	38		
Arturo Jauretche	38	39	48	35	-	-	32	39	29	30	-	-	-	38	27	42	-	-	-	-	-	40	-	-	-	40	
Avellaneda	35	38	35	45	-	-	36	44	40	33	-	-	-	28	32	27	-	-	-	-	-	36	-	-	-	36	
Buenos Aires	44	51	53	51	-	-	46	49	48	45	-	-	-	41	45	37	-	-	-	-	-	40	-	-	-	40	
Catamarca	48	54	56	53	-	55	50	51	50	51	51	42	51	42	47	38	-	-	39	42	46	-	-	-	-	-	
Centro de la PBA	44	54	58	51	-	-	49	51	48	48	-	-	-	40	48	38	-	-	-	-	-	35	-	-	-	35	
Chaco Austral	48	50	45	52	-	-	47	43	59	51	-	-	-	47	53	46	-	-	-	-	-	-	-	-	-	-	
Chilecito	41	42	39	43	-	-	39	41	41	36	-	-	-	41	36	47	-	-	-	-	-	57	-	-	-	57	
Comahue	46	53	55	52	-	-	50	51	51	49	-	-	-	41	51	37	-	-	-	-	-	35	-	-	-	35	
Córdoba	46	55	55	55	-	-	50	52	50	47	-	-	-	39	42	37	-	-	-	-	-	34	-	-	-	34	
Cuyo	48	54	55	53	-	-	52	53	53	50	52	48	45	42	47	39	-	-	-	-	-	-	-	-	-	-	
Entre Ríos	44	55	53	55	-	-	46	49	46	44	-	-	-	39	42	38	-	-	-	-	-	38	-	-	-	38	
Formosa	42	49	51	48	-	-	47	49	48	43	-	-	-	37	40	36	-	-	-	-	-	-	-	-	-	-	
Gral. Sarmiento	38	45	47	44	-	-	41	46	45	38	-	-	-	36	35	37	-	-	-	-	-	32	-	-	-	32	
José C. Paz (1)
Jujuy	48	53	52	54	-	-	51	52	51	49	-	-	-	42	47	38	-	-	-	-	-	-	-	-	-	-	
La Matanza	40	48	49	47	-	-	44	47	44	44	-	-	-	37	41	35	-	-	-	-	-	-	-	-	-	-	
La Pampa	46	53	59	53	-	-	49	48	53	46	-	-	-	38	49	34	-	-	-	-	-	44	-	-	-	44	
La Plata	46	53	54	53	-	-	49	51	49	47	-	-	-	40	42	38	-	-	-	-	-	-	-	-	-	-	
La Rioja	42	46	48	45	-	-	44	42	45	45	-	-	-	40	44	38	-	-	-	-	-	-	-	-	-	-	
Lanús	40	53	53	54	-	-	38	41	37	37	-	-	-	37	35	43	-	-	-	-	-	50	49	57	-	-	
Litoral	45	54	56	53	-	-	52	53	51	52	-	-	-	39	48	36	-	45	-	-	-	-	-	-	-	-	
Lomas de Zamora	44	52	51	52	-	-	47	49	47	45	-	-	-	42	45	39	-	-	-	-	-	38	-	-	-	38	
Luján	41	48	55	47	-	-	44	45	43	44	-	-	-	38	42	37	-	-	-	-	-	-	-	-	-	-	
Mar del Plata	46	54	56	53	-	-	49	49	48	49	-	-	-	40	43	39	-	-	-	-	-	40	-	-	-	40	
Misiones	48	55	56	54	-	-	49	49	50	48	-	-	-	37	47	35	-	-	-	-	-	-	-	-	-	-	
Moreno	40	49	53	44	-	-	42	49	39	40	-	-	-	40	34	41	-	-	-	-	-	35	-	58	-	34	
Nordeste	47	55	57	54	-	-	50	52	51	48	-	-	-	41	48	38	-	-	-	-	-	-	-	-	-	-	
Noroeste de la PBA	39	41	38	41	-	-	39	41	37	38	-	-	-	40	40	41	-	-	-	-	-	38	-	-	-	38	
Oeste	34	37	40	30	-	-	39	43	26	37	-	-	-	31	29	32	-	-	-	-	-	-	-	-	-	-	
Patagonia Austral	40	43	42	44	-	-	41	44	43	38	-	-	-	38	36	39	-	53	-	-	-	35	-	-	-	35	
Patagonia San Juan Bosco	46	54	59	52	-	-	48	49	48	46	-	-	-	44	47	41	-	-	-	-	-	31	-	-	-	31	
Quilmes	40	46	48	45	-	-	39	39	40	37	-	-	-	39	38	43	-	-	-	-	-	62	-	-	-	62	
Río Cuarto	48	58	61	58	-	-	50	52	50	48	-	-	-	39	41	37	-	-	-	-	-	-	-	-	-	-	
Río Negro	39	41	42	40	-	-	39	43	39	35	-	-	-	39	37	41	-	-	-	-	-	-	-	-	-	-	
Rosario	46	56	60	56	-	-	48	52	49	43	-	-	-	37	37	37	-	-	-	-	-	38	-	-	-	38	
Salta	48	55	58	55	-	-	49	51	48	50	-	-	-	39	45	36	-	-	-	-	-	-	-	-	-	-	
San Juan	54	58	59	58	-	-	56	58	57	54	-	-	-	47	55	37	-	-	-	-	-	-	-	-	-	-	
San Luis	46	58	59	58	-	-	54	55	54	53	-	-	-	45	51	41	-	-	-	-	-	36	-	-	-	36	
San Martín	40	46	48	45	-	46	41	42	41	40	42	53	40	37	38	36	-	-	-	-	-	40	-	-	-	40	
Santiago del Estero	47	53	57	52	-	44	50	51	51	48	51	50	34	39	43	38	36	-	-	-	-	-	-	-	-	-	
Sur	44	50	48	50	-	-	45	46	46	42	-	-	-	40	47	37	-	-	-	-	-	48	-	-	-	48	
Tecnológica	44	53	57	52	-	-	49	50	47	50	-	-	-	39	47	38	-	-	-	-	-	-	-	-	-	-	
Tierra del Fuego	34	59	59	-	-	-	42	44	47	33	-	-	-	33	40	29	-	-	-	-	-	23	-	-	-	23	
Tres de Febrero	53	46	47	46	-	-	43	49	45	39	-	-	-	47	45	48	-	50	-	-	-	83	-	-	-	83	
Tucumán	46	54	54	53	52	49	48	51	50	42	50	49	-	38	40	37	-	-	-	-	-	37	-	-	-	37	
Villa María	40	44	45	44	-	42	43	42	42	47	-	57	31	35	39	33	-	-	-	-	-	-	-	-	-	-	
Villa Mercedes (1)
Total Institutos Universitarios	44	51	55	49	-	-	44	46	45	43	-	-	-	43	40	45	-	81	-	-	-	-	-	-	-	-	
IUNA	44	51	55	49	-	-	44	46	45	43	-	-	-	43	40	45	-	81	-	-	-	-	-	-	-	-	

Notas: No se incluyen los cargos informados como de Situación Laboral inactiva. Se toman en cuenta los campos "categoría equivalente" y "dedicación equivalente".

(1) Sin información RHUN septiembre 2012. Los cargos liquidados mediante la modalidad de asociación o subrogancia entre dos cargos de distintas categorías y/o escalafones se computan en la ca-

tegoría del cargo de mayor nivel. Fuente: Sistema RHUN (Recursos Humanos de Universidades Nacionales), correspondiente al mes de septiembre 2012.

Área de Recursos Humanos de las Universidades Nacionales. Dirección Nacional de Presupuesto e Información Universitaria.

Cuadro 4.22 · Cantidad de cargos clasificados por agrupamiento, según Universidad. Escalafón Personal No Docente. Año 2012

Institución	Total	Agrupamiento				
		Administrativo	Mantenimiento, Producción y Servicios Generales	Técnico - Profesional	Asistencial	No Informa
Total de las Instituciones	49.144	23.429	9.263	6.579	8.716	1.157
Total Universidades Nacionales	48.718	23.092	9.179	6.574	8.716	1.157
Arturo Jauretche	109	69	30	10	-	-
Avellaneda	163	146	1	14	-	2
Buenos Aires	14.529	5.116	2.268	1.126	5.656	363
Catamarca	578	324	158	94	2	-
Centro de la PBA	660	379	151	130	-	-
Chaco Austral	40	22	11	7	-	-
Chilecito	155	84	30	12	-	29
Comahue	888	511	187	180	10	-
Córdoba	3.695	906	292	310	1.685	502
Cuyo	1.387	775	337	235	40	-
Entre Ríos	647	444	122	79	-	2
Formosa	511	432	57	22	-	-
Gral. Sarmiento	266	177	19	64	-	6
José C. Paz ⁽¹⁾
Jujuy	392	201	85	106	-	-
La Matanza	450	366	71	-	-	13
La Pampa	398	258	81	59	-	-
La Plata	2.916	1.411	721	618	149	17
La Rioja	275	199	76	-	-	-
Lanús	323	245	40	34	-	4
Litoral	1.023	534	393	96	-	-
Lomas de Zamora	546	430	116	-	-	-
Luján	666	398	167	98	-	3
Mar del Plata	871	407	194	171	34	65
Misiones	462	292	90	79	1	-
Moreno	101	60	22	13	2	4
Nordeste	1.769	850	493	366	60	-
Noroeste de la PBA	165	89	29	47	-	-
Oeste	99	99	-	-	-	-
Patagonia Austral	364	194	54	116	-	-
Patagonia San Juan Bosco	547	306	89	152	-	-
Quilmes	400	216	79	82	-	23
Río Cuarto	542	220	169	125	28	-
Río Negro	151	151	-	-	-	-
Rosario	2.569	941	542	310	776	-
Salta	543	225	99	99	-	120
San Juan	1.079	545	255	271	8	-
San Luis	793	603	128	62	-	-
San Martín	937	370	96	470	-	1
Santiago del Estero	438	242	109	84	-	3
Sur	545	246	87	187	25	-
Tecnológica	2.092	1.637	412	42	1	-
Tierra del Fuego	67	62	3	2	-	-
Tres de Febrero	273	187	43	43	-	-
Tucumán	3.073	1.556	737	541	239	-
Villa María	221	167	36	18	-	-
Villa Mercedes ⁽¹⁾
Total Institutos Universitarios	426	337	84	5	-	-
IUNA	426	337	84	5	-	-

Notas:

Dentro del grupo "No informa" se incluyen los cargos informados como "Cadetes". Universidades: Mar del Plata (65 Cargos) y Lanús (4 Cargos).

No se incluyen los cargos informados como de Situación Laboral inactiva.

Los cargos liquidados mediante la modalidad de asociación o subrogancia entre dos cargos de distintas categorías y/o escalafones se computan en la categoría del cargo de mayor nivel.

(1) Sin información RHUN septiembre 2012

Fuente:

Sistema RHUN (Recursos Humanos de Universidades Nacionales), correspondiente al mes de septiembre 2012.

Área de Recursos Humanos de las Universidades Nacionales. Dirección Nacional de Presupuesto e Información Universitaria.

Cuadro 4.23 · Evolución del salario docente universitario: diciembre 2001 a enero 2014. Remuneraciones Brutas Sin Antigüedad

Dedicación	Categoría	Año 2001	Año 2002	Año 2003	Año 2004	Año 2005	Año 2006	Año 2007	Año 2008	Año 2009	Año 2010	Año 2011	Año 2012	Año 2013	Año 2014 (enero)
Exclusiva	Profesor Titular	1.042	1.042	1.042	1.402	1.891	2.332	3.382	4.429	5.117	6.275	8.198	10.009	12.362	13.178
	Profesor Asociado	981	981	981	1.288	1.744	2.151	3.119	4.069	4.701	5.699	7.376	8.992	11.098	11.821
	Profesor Adjunto	850	850	850	1.080	1.483	1.830	2.657	3.488	4.030	5.104	6.554	7.974	9.834	10.465
	Jefe de Trabajos Prácticos	745	745	745	965	1.345	1.663	2.418	3.183	3.678	4.471	5.731	6.957	8.570	9.108
	Ayudante de 1º	669	669	669	879	1.243	1.534	2.224	2.768	3.198	3.838	5.679	6.914	8.435	8.435
Semiexclusiva	Profesor Titular	576	576	576	651	898	1.110	1.517	2.215	2.559	3.138	4.099	5.004	6.181	6.589
	Profesor Asociado	540	540	540	615	856	1.058	1.436	2.035	2.351	2.850	3.688	4.496	5.549	5.911
	Profesor Adjunto	446	446	446	521	747	921	1.241	1.744	2.015	2.552	3.277	3.987	4.917	5.232
	Jefe de Trabajos Prácticos	383	383	383	458	673	831	1.121	1.592	1.839	2.272	2.866	3.479	4.285	4.554
	Ayudante de 1º	344	344	344	419	628	775	1.039	1.554	1.795	2.272	2.840	3.457	4.217	4.217
Simple	Profesor Titular	225	225	225	270	387	477	684	1.107	1.279	1.569	2.050	2.502	3.090	3.294
	Profesor Asociado	211	211	211	249	360	445	636	1.017	1.175	1.425	1.844	2.248	2.774	2.955
	Profesor Adjunto	178	178	178	216	321	396	562	872	1.007	1.276	1.638	1.994	2.458	2.616
	Jefe de Trabajos Prácticos	153	153	153	190	291	360	512	796	920	1.118	1.433	1.739	2.142	2.277
	Ayudante de 1º	135	135	135	173	271	335	474	692	800	959	1.227	1.485	2.109	2.109
	Ayudante de 2º	116	116	116	154	265	328	448	554	640	768	982	1.188	1.461	1.550

Notas:

Se consignan los montos vigentes al mes de diciembre de cada año. Se incluye asimismo monto correspondiente a enero 2014, de acuerdo a lo ya definido en paritaria docente año 2013.

Desde el año 2007 se incluye adicional del 20% sobre el básico para cargos de hasta 4 años de antigüedad (según lo acordado por acta paritaria del 9 de mayo 2007).

Desde el año 2008 se incluye adicional remunerativo y no bonificable para cargos de dedicación Semiexclusiva

Desde el año 2011 se incluye adicional remunerativo y no bonificable para cargos de dedicación Exclusiva.

Desde el año 2013 se incluye adicional remunerativo y no bonificable para cargos de dedicación simple (generalización garantía para esta dedicación desde octubre 2013).

Adicionalmente a los montos consignados se abonan adicionales por título de posgrado (desde el año 2008) y suplemento por zona desfavorable en los casos en que corresponda.

Fuente:

Elaboración propia en base a Actas Paritarias Nacionales
Dirección Nacional de Presupuesto e Información Universitaria.

Cuadro 4.24 · Evolución del salario docente universitario: diciembre 2001 a enero 2014. Remuneraciones Brutas con Antigüedad Promedio

Dedicación	Categoría	Año 2001	Año 2002	Año 2003	Año 2004	Año 2005	Año 2006	Año 2007	Año 2008	Año 2009	Año 2010	Año 2011	Año 2012	Año 2013	Año 2014 (enero)
Exclusiva	Profesor Titular	1.995	1.995	1.995	2.382	3.462	4.438	5.467	7.160	8.273	10.145	13.254	16.181	19.985	21.304
	Profesor Asociado	1.879	1.879	1.879	2.210	3.181	4.088	5.042	6.578	7.601	9.214	11.924	14.536	17.942	19.111
	Profesor Adjunto	1.628	1.628	1.628	1.880	2.681	3.465	4.295	5.639	6.515	8.252	10.595	12.892	15.898	16.918
	Jefe de Trabajos Prácticos	1.426	1.426	1.426	1.664	2.419	3.141	3.909	5.146	5.946	7.228	9.266	11.247	13.855	14.725
	Ayudante de 1º	1.282	1.282	1.282	1.508	2.222	2.890	3.596	4.475	5.171	6.205	7.936	9.603	11.812	12.532
Semiexclusiva	Profesor Titular	721	721	721	948	1.340	1.780	2.263	3.303	3.817	4.680	6.114	7.465	9.220	9.828
	Profesor Asociado	680	680	680	889	1.272	1.693	2.141	3.035	3.507	4.251	5.501	6.706	8.277	8.817
	Profesor Adjunto	575	575	575	733	1.090	1.461	1.852	2.601	3.006	3.807	4.888	5.948	7.335	7.805
	Jefe de Trabajos Prácticos	503	503	503	630	970	1.309	1.672	2.374	2.743	3.335	4.275	5.189	6.392	6.793
	Ayudante de 1º	458	458	458	567	897	1.216	1.550	2.065	2.385	2.862	3.661	4.430	5.449	5.781
Simple	Profesor Titular	259	259	259	372	550	725	947	1.532	1.770	2.170	2.835	3.461	4.275	4.557
	Profesor Asociado	244	244	244	344	510	675	880	1.407	1.626	1.971	2.551	3.110	3.838	4.088
	Profesor Adjunto	207	207	207	294	451	598	778	1.206	1.394	1.765	2.266	2.758	3.401	3.619
	Jefe de Trabajos Prácticos	179	179	179	255	407	542	708	1.101	1.272	1.546	1.982	2.406	2.964	3.150
	Ayudante de 1º	159	159	159	229	376	503	656	957	1.106	1.327	1.698	2.054	2.527	2.681
	Ayudante de 2º	138	138	138	200	360	490	620	766	885	1.062	1.358	1.643	2.021	2.145

Notas:

Se consignan los montos vigentes al mes de diciembre de cada año. Se incluye asimismo monto correspondiente a enero 2014, de acuerdo a lo ya definido en paritaria docente año 2013.

Para toda la serie se toma en cuenta el mismo promedio de adicional por antigüedad (94% para dedicación exclusiva, 79% para dedicación semiexclusiva y 66% para dedicación simple -% que se aplican sobre el básico vigente-)

Adicionalmente a los montos consignados se abonan adicionales por título de posgrado (desde el año 2008) y suplemento por zona desfavorable en los casos en que corresponda.

Fuente:

Elaboración propia en base a Actas Paritarias Nacionales
Dirección Nacional de Presupuesto e Información Universitaria

Cuadro 4.25 - Evolución del salario docente universitario: diciembre 2001 a enero 2014. Remuneraciones Brutas con Antigüedad Máxima

Dedicación	Categoría	Año 2001	Año 2002	Año 2003	Año 2004	Año 2005	Año 2006	Año 2007	Año 2008	Año 2009	Año 2010	Año 2011	Año 2012	Año 2013	Año 2014 (enero)
Exclusiva	Profesor Titular	2.259	2.259	2.259	2.653	3.897	5.021	6.200	8.120	9.382	11.504	15.030	18.349	22.664	24.159
	Profesor Asociado	2.127	2.127	2.127	2.465	3.579	4.624	5.718	7.460	8.619	10.449	13.522	16.485	20.346	21.672
	Profesor Adjunto	1.844	1.844	1.844	2.101	3.013	3.918	4.871	6.394	7.388	9.358	12.015	14.620	18.029	19.185
	Jefe de Trabajos Prácticos	1.615	1.615	1.615	1.858	2.715	3.550	4.432	5.836	6.743	8.197	10.507	12.755	15.712	16.698
	Ayudante de 1º	1.452	1.452	1.452	1.681	2.493	3.265	4.078	5.075	5.864	7.036	9.000	10.890	13.395	14.211
Semiexclusiva	Profesor Titular	842	842	842	1.148	1.615	2.174	2.782	4.060	4.691	5.752	7.515	9.175	11.332	12.080
	Profesor Asociado	796	796	796	1.076	1.531	2.067	2.632	3.730	4.310	5.224	6.761	8.242	10.173	10.836
	Profesor Adjunto	682	682	682	883	1.309	1.781	2.276	3.197	3.694	4.679	6.007	7.310	9.015	9.593
	Jefe de Trabajos Prácticos	603	603	603	757	1.162	1.595	2.055	2.918	3.372	4.099	5.254	6.377	7.856	8.349
	Ayudante de 1º	553	553	553	680	1.073	1.480	1.905	2.537	2.932	3.518	4.500	5.445	6.697	7.106
Simple	Profesor Titular	310	310	310	478	708	951	1.255	2.030	2.345	2.876	3.757	4.587	5.666	6.040
	Profesor Asociado	292	292	292	444	655	884	1.167	1.865	2.155	2.612	3.381	4.121	5.087	5.418
	Profesor Adjunto	250	250	250	377	577	783	1.031	1.599	1.847	2.340	3.004	3.655	4.507	4.796
	Jefe de Trabajos Prácticos	217	217	217	326	518	709	938	1.459	1.686	2.049	2.627	3.189	3.928	4.175
	Ayudante de 1º	194	194	194	291	477	657	869	1.269	1.466	1.759	2.250	2.722	3.349	3.553
	Ayudante de 2º	170	170	170	254	453	637	822	1.015	1.173	1.407	1.800	2.178	2.679	2.842

Notas:

Se muestran los montos vigentes al mes de diciembre de cada año. Se incluye asimismo monto correspondiente a enero 2014, de acuerdo a lo ya definido en paritaria docente año 2013.

Adicionalmente a los montos consignados se abonan adicionales por título de posgrado (desde el año 2008) y suplemento por zona desfavorable en los casos en que corresponda.

Fuente:

Elaboración propia en base a Actas Paritarias Nacionales
Dirección Nacional de Presupuesto e Información Universitaria

Gráfico 4.1 - Comparativo de índices de salarios. Evolución Sector Privado, Público, Docente Universitario y Preuniversitario. Base 2001=100

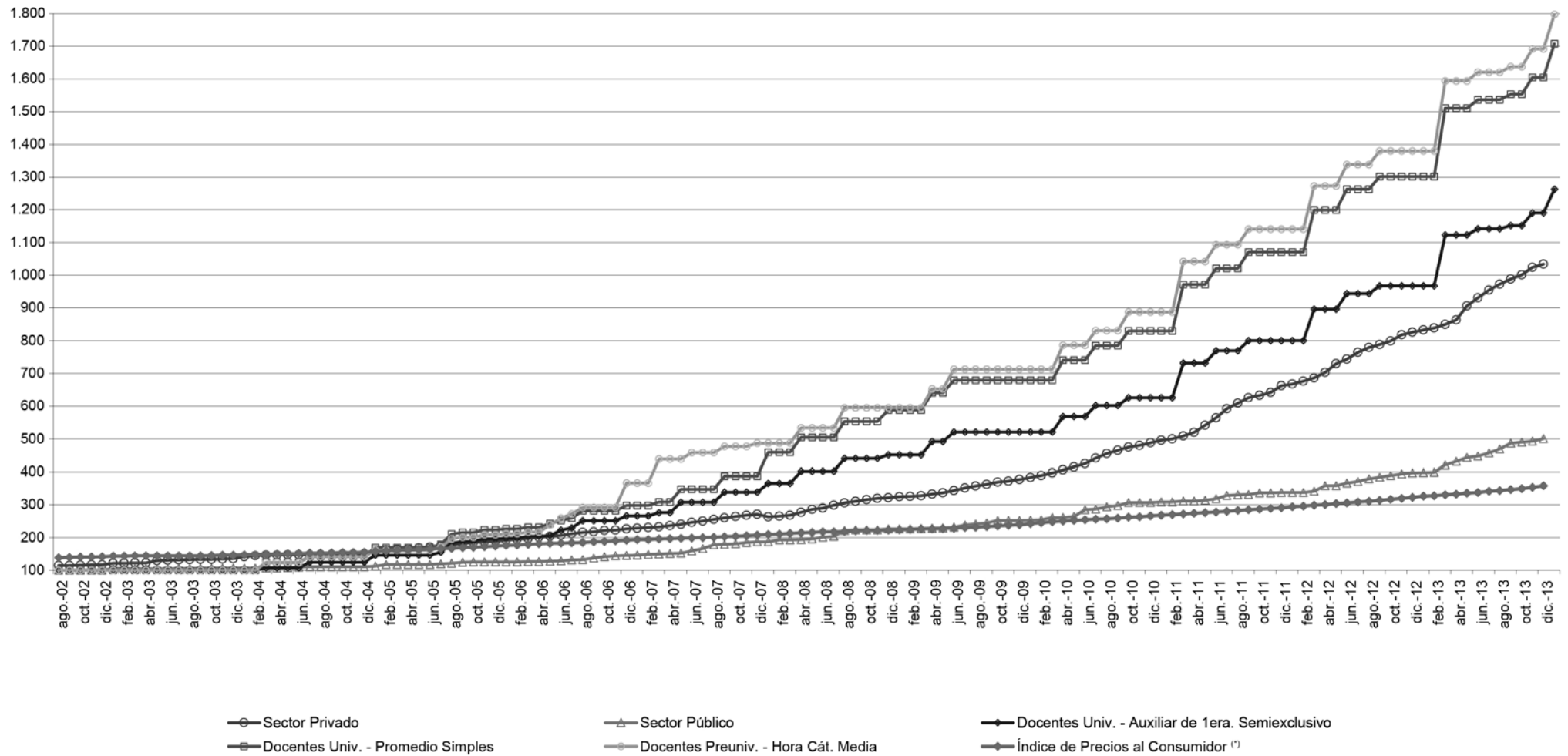

Notas: (*) Índice de precios al consumidor en Capital y Gran Buenos Aires, Nivel General, (a la fecha de elaboración del gráfico no se dispone de información del mes de enero 2014). Fuente INDEC. Evolución Sector Privado y Público corresponde a publicación Índices de Salarios y Coeficientes de Variación Salarial del INDEC (a la fecha de elaboración del gráfico no se dispone de información del mes de enero 2014). Datos actualizados a febrero 2014. Fuente: DNPelU SPU



ANUARIO 2012
Estadísticas Universitarias

Capítulo 5

Presupuesto de las Universidades Nacionales

5. Presupuesto de las Universidades Nacionales

Coordinadora: Lic. Andrea Escande

Equipo Técnico: Sra. Miriam Martín, C.P.N. Carolina Rossi, C.P.N. María Laura Plá, Lic. Beatriz Mendoza, y Sr. Damián Ramagnano.

Ubicación física: Pizzurno 935, 2° piso-oficina 206, Ciudad Autónoma de Buenos Aires (C1020ACA).

Teléfono: (0054) (11) 4129-1207

Objetivos

En este capítulo se presenta la información estadística correspondiente al presupuesto universitario para el año 2012 de las Universidades Nacionales incorporando un análisis comparativo para el período 2006-2012.

La información que se expone en el presente capítulo fue elaborada por el Departamento de Presupuesto Universitario dependiente de la Dirección Nacional de Presupuesto e Información Universitaria de la Secretaría de Políticas Universitarias (SPU). Las fuentes de información son: las Cuentas de Inversión del ejercicio 2012 presentadas por las Universidades Nacionales a la Contaduría General de la Nación del Ministerio de Economía y Finanzas Públicas y el informe que comunica los créditos devengados al cierre del ejercicio correspondiente a todas las Jurisdicciones de la Administración Nacional realizado por la Contaduría General de la Nación y la Secretaría de Políticas Universitarias.

El Departamento de Presupuesto Universitario tiene a su cargo, entre otras acciones, la coordinación de las tareas referentes a la captura, consistencia y consolidación de la información económico financiera y de personal de las Universidades Nacionales.

Descripción

En la presente edición se muestra la evolución porcentual del presupuesto transferido a las Universidades Nacionales en el Producto Interno Bruto (PIB); la inversión del Estado Nacional con destino a las Universidades Nacionales; la composición de los créditos iniciales y de cierre; como así también la aplicación de los recursos adicionales por concepto.

Asimismo, se expone la ejecución del presupuesto universitario del ejercicio 2012 por objeto del gasto y fuente de financiamiento. Se presenta la recaudación de recursos propios, la inversión corriente y de capital por alumno, el remanente presupuestario del ejercicio 2012, y el presupuesto que cada Universidad destina, adicionalmente a los Programas Nacionales, a becas estudiantiles.

A continuación se presentan los principales datos del Área.

Cuadro 5.1 - Participación porcentual del presupuesto transferido a las Universidades Nacionales en el Producto Interno Bruto, en millones de pesos a valores corrientes Período 2006-2012

Año	Presupuesto de las Universidades Nacionales ⁽¹⁾	P.I.B.	Participación Porcentual	Variación Presupuestaria
	en millones de \$ corrientes	en millones de \$ corrientes	%	%
2006	4.016	654.439	0,61	-
2007	5.454	812.456	0,67	35,81
2008	7.498	1.032.758	0,73	37,48
2009	10.005	1.145.458	0,87	33,44
2010	12.844	1.442.655	0,89	28,38
2011	16.939	1.771.677	0,96	31,88
2012	21.627	2.164.246	1,00	27,68

(1) Transferencias efectivizadas a las UUNN por el total de las Jurisdicciones Nacionales.

Fuente: DNPelU-SPU

Gráfico 5.1 - Evolución Presupuestaria. Período 2006-2012

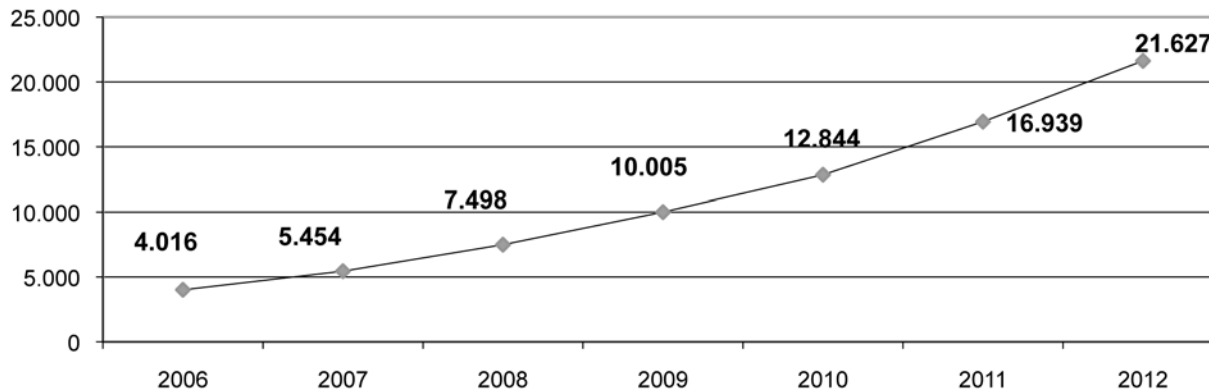

Fuente: DNPelU-SPU

Aumento Presupuestario
2006-2012 · 439%

Cuadro 5.2 -Inversión del Estado Nacional. Total de fuentes de financiamiento, según Universidad. Período 2006-2012

Institución	2006	2007	2008	2009	2010	2011	2012
Total de las Instituciones	4.016.321.222	5.454.405.758	7.497.785.448	10.005.099.743	12.843.573.456	16.938.929.888	21.627.044.991
Total Universidades Nacionales	3.982.226.311	5.409.027.390	7.427.756.719	9.907.765.363	12.716.867.876	16.770.064.844	21.398.809.463
Arturo Jauretche	-	-	-	-	3.039.598	35.534.062	70.850.505
Avellaneda	-	-	-	-	2.781.488	37.877.661	77.567.844
Buenos Aires	703.608.257	997.477.362	1.414.071.109	1.884.055.219	2.351.610.157	3.076.026.243	3.865.124.097
Catamarca	52.392.932	70.895.850	90.982.523	123.190.929	155.882.371	215.800.301	279.002.381
Centro	61.740.685	80.566.040	105.656.118	154.428.032	200.094.011	268.009.285	337.397.017
Chaco Austral	-	-	365.221	5.492.552	33.814.125	47.177.682	64.280.995
Chilecito	9.175.450	15.072.451	22.125.712	30.445.517	44.567.330	63.601.151	86.615.742
Comahue	95.971.649	125.950.470	165.946.445	222.120.587	292.850.329	385.034.518	492.340.438
Córdoba	297.679.982	411.698.219	569.204.141	749.782.136	937.997.907	1.211.147.726	1.511.472.437
Cuyo	178.684.291	242.706.226	327.337.967	431.193.221	532.829.781	695.825.087	875.403.808
Entre Ríos	52.143.541	70.009.136	92.574.646	128.637.783	164.592.110	216.096.795	278.825.607
Formosa	27.799.314	37.531.241	51.197.440	70.308.901	97.936.749	134.974.021	189.382.323
San Martín	34.538.712	46.935.875	66.883.895	98.314.551	134.809.299	200.946.383	312.515.181
Gral. Sarmiento	26.509.372	35.875.891	47.907.330	62.056.296	78.226.531	99.135.735	133.582.406
Jose C. Paz	-	-	-	-	-	7.938.214	17.956.972
Jujuy	42.694.418	61.045.406	87.515.689	119.375.541	152.493.341	201.668.475	261.008.812
La Matanza	57.002.467	70.120.339	88.328.261	120.576.476	168.278.961	216.880.014	282.741.944
La Pampa	48.551.787	64.355.076	86.417.954	116.070.448	145.052.157	190.044.421	241.006.637
La Plata	272.138.189	388.495.845	522.039.106	699.423.076	888.232.119	1.202.024.902	1.522.002.598
La Rioja	31.740.377	44.970.383	69.905.982	100.840.827	132.317.246	171.667.603	216.159.071
Lanús	21.423.546	30.521.579	45.392.587	67.655.013	87.655.454	102.779.581	139.644.888
Litoral	118.442.831	164.379.943	211.770.564	282.098.603	352.213.043	453.609.144	563.809.272
Lomas de Zamora	67.909.763	88.572.544	113.829.825	148.452.194	191.423.919	243.651.760	288.501.266
Luján	49.357.824	68.891.769	108.185.129	120.056.054	171.020.872	209.847.379	280.246.443
Mar del Plata	98.849.754	130.978.626	174.193.829	230.863.808	291.443.346	372.320.225	466.841.586
Misiones	68.899.200	87.827.016	121.023.667	154.596.489	207.235.811	258.785.356	341.121.536
Moreno	-	-	-	-	3.012.488	31.645.075	63.683.104
Nordeste	122.399.724	166.834.712	228.351.335	304.628.080	382.902.498	494.463.315	622.584.131
Noroeste de la PBA	9.288.252	15.405.940	23.042.863	33.314.771	62.400.642	90.962.989	108.172.748
Oeste	-	-	-	-	1.412.805	10.656.625	37.759.167
Patagonia Austral	35.394.342	53.132.259	74.550.388	100.305.868	127.927.663	172.094.174	207.489.174
Patagonia S. J. Bosco	77.217.913	105.180.438	143.318.825	199.401.418	242.775.980	320.184.612	408.306.726
Quilmes	29.954.586	36.736.262	48.685.841	67.313.062	110.871.764	135.153.776	179.060.463
Río Cuarto	79.964.014	104.408.679	133.207.563	176.544.102	233.594.821	287.937.064	360.424.456
Río Negro	-	-	2.264.611	35.672.383	68.430.345	101.478.665	142.226.206
Rosario	211.164.830	287.524.995	385.882.269	527.184.198	672.058.992	871.443.932	1.100.621.257
Salta	74.935.251	99.091.000	132.031.799	167.027.921	212.202.411	276.117.961	361.494.885
San Juan	140.429.811	186.182.982	239.805.941	309.726.863	382.848.533	514.321.758	659.709.493
San Luis	79.755.785	107.080.379	140.674.233	182.625.647	234.059.927	294.352.479	370.469.259
Santiago del Estero	39.340.358	53.484.304	69.024.190	89.862.513	121.346.349	158.175.479	206.217.038
Sur	85.755.800	119.081.886	154.489.620	210.268.441	263.263.661	334.883.988	420.707.350
Tecnológica	269.158.462	377.092.866	602.310.802	760.762.564	923.604.125	1.280.456.762	1.509.384.438
Tierra del Fuego	-	-	-	-	-	4.864.519	40.413.024
Tres de Febrero	19.898.947	31.148.142	31.839.592	48.860.812	93.702.212	102.217.311	166.098.464
Tucumán	222.941.078	298.442.548	385.594.182	509.735.001	668.172.152	852.095.326	1.102.460.234
Villa María	17.741.772	24.285.116	32.089.508	48.242.632	70.204.856	101.704.839	130.394.865
Villa Mercedes	-	-	-	-	-	756.084	5.731.176
Sin discriminar	49.631.045	9.037.596	17.738.018	16.254.836	23.677.598	15.694.388	0
Total Institutos Universitarios	34.094.911	45.378.368	70.028.729	97.334.380	126.705.579	168.865.044	228.235.528
IUNA	34.094.911	45.378.368	70.028.729	97.334.380	126.705.579	168.865.044	228.235.528

Nota: Transferencias devengadas a las UUNN por la totalidad de las Jurisdicciones de la Administración Pública Nacional.

Fuente: DNPelU-SPU

Cuadro 5.2.1 - Créditos del Tesoro Nacional, inicial y de cierre en miles de pesos, y su participación porcentual por función, según Universidad. Año 2012

Universidad	Crédito de Inicio								Crédito de Cierre								Incremento porcentual (%)
	Total		Salud		Educación y Cultura		Ciencia y Técnica		Total		Salud		Educación y Cultura		Ciencia y Técnica		
	en miles de \$	%	en miles de \$	%	en miles de \$	%	en miles de \$	%	en miles de \$	%	en miles de \$	%	en miles de \$	%	en miles de \$	%	
Total de las Instituciones	17.444.370.000	1,8%	312.892.786	1,8%	17.020.245.914	97,6%	111.231.300	0,6%	20.651.050.048	317.382.786	1,5%	20.222.435.962	97,9%	111.231.300	0,5%	18%	
Total Universidades Nacionales	17.270.222.810	1,8%	312.892.786	1,8%	16.846.742.298	97,5%	110.587.726	0,6%	20.474.329.027	317.382.786	1,6%	20.046.358.515	97,9%	110.587.726	0,5%	19%	
Arturo Jauretche	40.000.000	0,0%	-	0,0%	40.000.000	100,0%	-	0,0%	50.000.000	-	0,0%	50.000.000	100,0%	-	0,0%	25%	
Avellaneda	40.000.000	0,0%	-	0,0%	40.000.000	100,0%	-	0,0%	50.000.000	-	0,0%	50.000.000	100,0%	-	0,0%	25%	
Buenos Aires	3.271.667.705	5,3%	173.357.774	5,3%	3.082.045.160	94,2%	16.264.771	0,5%	3.312.339.603	173.357.774	5,2%	3.122.717.058	94,3%	16.264.771	0,5%	1%	
Catamarca	216.381.467	0,0%	-	0,0%	214.086.824	98,9%	2.294.643	1,1%	218.863.880	-	0,0%	216.569.237	99,0%	2.294.643	1,0%	1%	
Centro	257.829.085	1,6%	4.200.000	1,6%	250.772.461	97,3%	2.856.624	1,1%	266.381.504	4.200.000	1,6%	259.324.880	97,4%	2.856.624	1,1%	3%	
Chaco Austral	46.114.009	0,0%	-	0,0%	46.040.838	99,8%	73.171	0,2%	49.114.009	-	0,0%	49.040.838	99,9%	73.171	0,1%	7%	
Chilecito	61.863.059	0,0%	-	0,0%	61.239.888	99,0%	623.171	1,0%	63.763.591	-	0,0%	63.140.420	99,0%	623.171	1,0%	3%	
Comahue	400.926.394	1,1%	4.490.000	1,1%	393.554.313	98,2%	2.882.081	0,7%	412.147.024	4.490.000	1,1%	404.774.943	98,2%	2.882.081	0,7%	3%	
Córdoba	1.284.996.690	3,0%	39.105.012	3,0%	1.238.212.117	96,4%	7.679.561	0,6%	1.300.917.566	39.105.012	3,0%	1.254.132.993	96,4%	7.679.561	0,6%	1%	
Cuyo	724.581.501	2,8%	20.500.000	2,8%	700.134.698	96,6%	3.946.803	0,5%	733.326.929	20.500.000	2,8%	708.880.126	96,7%	3.946.803	0,5%	1%	
Entre Ríos	219.398.507	0,0%	-	0,0%	218.058.488	99,4%	1.340.019	0,6%	222.101.996	-	0,0%	220.761.977	99,4%	1.340.019	0,6%	1%	
Formosa	131.751.108	0,0%	-	0,0%	130.591.489	99,1%	1.159.619	0,9%	139.540.132	-	0,0%	138.380.513	99,2%	1.159.619	0,8%	6%	
San Martín	157.994.682	0,0%	-	0,0%	157.178.297	99,5%	816.385	0,5%	181.430.577	-	0,0%	180.614.192	99,6%	816.385	0,4%	15%	
General Sarmiento	98.686.217	0,0%	-	0,0%	97.905.728	99,2%	780.489	0,8%	102.108.054	-	0,0%	101.327.565	99,2%	780.489	0,8%	3%	
Jose C. Paz	-	-	-	-	-	-	-	-	-	-	-	-	-	-	-	-	
Jujuy	210.210.737	0,0%	-	0,0%	208.754.514	99,3%	1.456.223	0,7%	213.788.051	-	0,0%	212.331.828	99,3%	1.456.223	0,7%	2%	
La Matanza	212.860.619	0,0%	-	0,0%	211.669.511	99,4%	1.191.108	0,6%	231.145.984	4.490.000	1,9%	225.464.876	97,5%	1.191.108	0,5%	9%	
La Pampa	199.499.163	0,0%	-	0,0%	197.961.473	99,2%	1.537.690	0,8%	203.269.443	-	0,0%	201.731.753	99,2%	1.537.690	0,8%	2%	
La Plata	1.217.319.350	11,6%	11.690.000	1,0%	1.195.597.840	98,2%	10.031.510	0,8%	1.232.147.447	11.690.000	0,9%	1.210.425.937	98,2%	10.031.510	0,8%	1%	
La Rioja	176.085.575	8,7%	15.290.000	8,7%	160.103.995	90,9%	691.580	0,4%	184.457.880	15.290.000	8,3%	168.476.300	91,3%	691.580	0,4%	5%	
Lanus	96.858.329	0,0%	-	0,0%	96.200.952	99,3%	657.377	0,7%	109.767.189	-	0,0%	109.109.812	99,4%	657.377	0,6%	13%	
Litoral	466.173.943	1,0%	4.490.000	1,0%	457.499.318	98,1%	4.184.625	0,9%	479.113.871	4.490.000	0,9%	470.439.246	98,2%	4.184.625	0,9%	3%	
Lomas de Zamora	241.503.802	0,0%	-	0,0%	240.684.372	99,7%	819.430	0,3%	252.601.755	-	0,0%	251.782.325	99,7%	819.430	0,3%	5%	
Luján	217.083.102	0,0%	-	0,0%	215.741.404	99,4%	1.341.698	0,6%	224.764.011	-	0,0%	223.422.313	99,4%	1.341.698	0,6%	4%	
Mar del Plata	379.453.390	0,0%	-	0,0%	375.186.241	98,9%	4.267.149	1,1%	383.918.487	-	0,0%	379.651.338	98,9%	4.267.149	1,1%	1%	
Misiones	272.249.346	0,0%	-	0,0%	270.221.262	99,3%	2.028.084	0,7%	281.982.484	-	0,0%	279.954.400	99,3%	2.028.084	0,7%	4%	
Moreno	40.000.000	0,0%	-	0,0%	40.000.000	100,0%	-	0,0%	50.000.000	-	0,0%	50.000.000	100,0%	-	0,0%	25%	
Nordeste	531.360.708	0,8%	4.090.000	0,8%	525.066.507	98,8%	2.204.201	0,4%	544.054.848	4.090.000	0,8%	537.760.647	98,8%	2.204.201	0,4%	2%	
Noroeste de la PBA	78.938.023	0,0%	-	0,0%	78.314.852	99,2%	623.171	0,8%	86.939.451	-	0,0%	86.316.280	99,3%	623.171	0,7%	10%	
Oeste	30.000.000	0,0%	-	0,0%	30.000.000	100,0%	-	0,0%	31.000.000	-	0,0%	31.000.000	100,0%	-	0,0%	3%	
Patagonia Austral	179.130.676	0,0%	-	0,0%	178.344.380	99,6%	786.296	0,4%	180.712.821	-	0,0%	179.926.525	99,6%	786.296	0,4%	1%	
Patagonia S. J. Bosco	342.575.860	0,0%	-	0,0%	341.374.310	99,6%	1.201.550	0,4%	345.587.871	-	0,0%	344.386.321	99,7%	1.201.550	0,3%	1%	
Quilmes	127.532.623	0,0%	-	0,0%	126.676.630	99,3%	855.993	0,7%	138.730.316	-	0,0%	137.874.323	99,4%	855.993	0,6%	9%	
Río Cuarto	297.675.966	0,0%	-	0,0%	293.530.113	98,6%	4.145.853	1,4%	304.706.773	-	0,0%	300.560.920	98,6%	4.145.853	1,4%	2%	
Río Negro	92.937.754	0,0%	-	0,0%	92.855.063	99,9%	82.691	0,1%	99.937.754	-	0,0%	99.855.063	99,9%	82.691	0,1%	8%	
Rosario	926.191.532	2,5%	23.500.000	2,5%	897.290.317	96,9%	5.401.215	0,6%	937.202.583	23.500.000	2,5%	908.301.368	96,9%	5.401.215	0,6%	1%	
Salta	290.758.419	0,0%	-	0,0%	287.741.159	99,0%	3.017.260	1,0%	298.449.690	-	0,0%	295.432.430	99,0%	3.017.260	1,0%	3%	
San Juan	533.481.241	0,0%	-	0,0%	529.426.955	99,2%	4.054.286	0,8%	537.838.064	-	0,0%	533.783.778	99,2%	4.054.286	0,8%	1%	
San Luis	306.015.162	0,0%	-	0,0%	302.483.453	98,8%	3.531.709	1,2%	310.242.840	-	0,0%	306.711.131	98,9%	3.531.709	1,1%	1%	
Santiago del Estero	162.145.029	0,0%	-	0,0%	160.374.705	98,9%	1.770.324	1,1%	173.174.636	-	0,0%	171.404.312	99,0%	1.770.324	1,0%	7%	
Sur	343.947.003	1,3%	4.490.000	1,3%	335.746.591	97,6%	3.710.412	1,1%	356.638.927	4.490.000	1,3%	348.438.515	97,7%	3.710.412	1,0%	4%	
Tecnológica	1.195.074.752	0,0%	-	0,0%	1.192.525.640	99,8%	2.549.112	0,2%	1.212.148.925	-	0,0%	1.209.599.813	99,8%	2.549.112	0,2%	1%	
Tierra del Fuego	14.400.000	0,0%	-	0,0%	14.400.000	100,0%	-	0,0%	14.400.000	-	0,0%	14.400.000	100,0%	-	0,0%	0%	
Tres de Febrero	81.045.671	0,0%	-	0,0%	80.407.536	99,2%	638.135	0,8%	90.048.681	-	0,0%	89.410.546	99,3%	638.135	0,7%	11%	
Tucumán	902.524.752	0,9%	7.690.000	0,9%	888.427.058	98,4%	6.407.694	0,7%	912.331.818	7.690.000	0,8%	898.234.124	98,5%	6.407.694	0,7%	1%	
Villa María	79.999.859	0,0%	-	0,0%	79.315.846	99,1%	684.013	0,9%	86.001.514	-	0,0%	85.317.501	99,2%	684.013	0,8%	8%	
Villa Mercedes	-	-	-	-	-	-	-	-	-	-	-	-	-	-	-	-	
Créditos a Distribuir ⁽¹⁾	73.000.000	0,0%	-	0,0%	73.000.000	100,0%	-	0,0%	2.865.190.048	-	0,0%	2.865.190.048	100,0%	-	0,0%	3825%	
Total Institutos Universitarios	174.147.190	0,0%	-	0,0%	173.503.616	99,6%	643.574	0,4%	176.721.021	-	0,0%	176.077.447	99,6%	643.574	0,4%	1%	
IUNA	174.147.190	0,0%	-	0,0%	173.503.616	99,6%	643.574	0,4%	176.721.021	-	0,0%	176.077.447	100%	643.574	0%	1%	

Notas: Créditos iniciales según Dec. Adm. N° 1/12. y Créditos finales compuestos por la totalidad de las transferencias devengadas al 31-12-2012 a favor de las Universidades Nacionales desde la Jurisdicción 70 - Ministerio de Educación, a través de los Programas 26: Desarrollo de la Educación Superior y 98: Fonid y Garantía a docentes Preuniversitarios. Los créditos que al inicio del ejercicio se encuentran a distribuir, al cierre del mismo se encuentran asignados al presupuesto de las Universidades Nacionales. Los créditos que al cierre del ejercicio se encuentran sin distribuir corresponden al costo parcial

de la política salarial 2012.

(1) Los créditos sin discriminar que se consignan al cierre del ejercicio corresponden a la política salarial del ejercicio, la que fue asignada a la partida presupuestaria 848 - Universidades Sin Discriminar y cuyo devengamiento se produjo posteriormente en cada universidad.

Fuente: DNPelU-SPU

Cuadro 5.2.1.1 - Distribución de los recursos adicionales, según Universidad en pesos. Año 2012

Institución	TOTAL	Adicional Título Doctoral	Programa Unificación de Cargos	FONID	Garantía Docentes Preuniversitarios	Programa de Incentivos a Docentes Investigadores	PROUN	Contratos Programa
Total de las Instituciones	820.029.240	19.688.554	4.894.296	23.210.883	30.308.232	98.978.088	40.000.000	180.705.898
Total Universidades Nacionales	722.671.830	19.676.727	4.894.296	21.082.253	30.308.232	98.817.214	40.000.000	167.281.320
Arturo Jauretche	17.383.517	-	-	-	-	-	5.000.000	-
Avellaneda	18.303.553	-	-	-	-	-	5.000.000	4.000.000
Buenos Aires	56.361.399	3.135.007	-	2.430.597	3.403.584	15.281.880	-	17.591.421
Catamarca	22.560.936	149.798	-	356.144	830.988	1.277.090	-	14.206.102
Centro	16.499.689	610.403	-	259.515	128.004	2.861.433	-	-
Chaco Austral	9.322.875	797	-	-	-	200.033	5.000.000	-
Chilecito	7.350.858	17.651	-	-	-	51.897	5.000.000	-
Comahue	20.870.302	585.268	69.486	-	-	2.742.271	-	1.902.591
Córdoba	26.985.506	2.260.086	1.584.500	1.711.240	2.589.516	8.652.284	-	156.188
Cuyo	17.261.538	579.650	-	2.501.941	3.652.908	3.763.881	-	-
Entre Ríos	11.272.957	118.983	-	859.326	-	576.140	-	1.561.823
Formosa	21.216.857	9.804	-	-	-	250.605	-	-
San Martín	37.405.453	221.555	-	37.933	151.488	1.173.287	-	18.423.935
Gral. Sarmiento	7.001.906	147.778	-	-	-	728.175	-	2.266.881
Jose C. Paz	27.403	-	-	-	-	-	-	-
Jujuy	9.424.832	192.772	-	242.684	316.344	693.686	-	-
La Matanza	5.324.107	47.921	-	-	-	527.327	-	1.503.502
La Pampa	5.570.496	238.976	222.834	180.163	292.248	1.133.589	-	1.543.635
La Plata	56.393.752	1.870.247	-	2.599.002	4.176.720	10.931.535	-	22.012.790
La Rioja	1.846.499	38.421	-	255.846	507.732	92.727	-	-
Lanús	11.305.073	51.966	-	-	-	171.726	-	3.359.970
Litoral	16.027.809	700.671	339.738	1.309.179	1.827.384	4.162.043	-	2.873.708
Lomas de Zamora	2.976.201	100.570	-	57.842	68.400	389.743	-	1.904.700
Lujan	10.879.077	134.398	-	232.705	298.332	738.710	-	5.491.944
Mar del Plata	15.762.521	684.967	586.142	407.535	632.040	4.520.612	-	6.031.243
Misiones	10.421.137	215.848	-	186.502	61.500	1.344.771	-	991.167
Moreno	11.607.760	-	-	-	-	-	5.000.000	2.594.060
Nordeste	6.644.347	478.993	-	135.053	204.384	2.295.963	-	343.516
Noroeste de la PBA	20.239.402	26.886	-	-	-	58.703	5.000.000	14.470.010
Oeste	5.069.048	-	-	-	-	-	5.000.000	-
Patagonia Austral	2.251.528	83.137	-	-	-	530.784	-	542.460
Patagonia S. J. Bosco	11.192.872	299.678	-	107.806	-	736.969	-	2.130.600
Quilmes	16.259.656	204.197	-	-	-	1.041.868	-	9.245.265
Río Cuarto	8.419.722	594.566	-	97.393	136.500	3.450.645	-	-
Río Negro	16.056.348	58.172	-	-	-	253.000	5.000.000	-
Rosario	15.015.123	1.261.812	-	1.498.606	2.438.592	5.730.498	-	-
Salta	12.515.187	335.342	-	332.003	585.240	1.825.082	-	5.189.590
San Juan	15.553.362	538.030	807.118	2.054.418	2.395.428	3.226.937	-	2.454.746
San Luis	10.092.036	705.904	-	486.258	660.708	3.583.635	-	-
Santiago del Estero	3.676.825	267.793	21.646	104.857	192.696	-	-	2.052.930
Sur	11.034.565	905.285	392.377	1.201.222	1.562.460	3.710.956	-	626.368
Tecnológica	20.395.515	660.575	-	501.367	907.416	2.062.006	-	5.269.606
Tierra del Fuego	9.076.950	-	-	-	-	-	-	-
Tres de Febrero	14.180.387	15.616	-	-	-	231.444	-	10.403.573
Tucumán	49.947.878	1.049.503	-	1.794.442	2.287.620	7.444.565	-	3.902.131
Villa María	24.937.196	77.701	11.129	-	-	368.714	-	2.234.865
Villa Mercedes	2.749.870	-	-	-	-	-	-	-
Total Institutos Universitarios	97.357.410	11.827	-	2.128.630	-	160.874	-	13.424.578
CIN	69.543.650	-	-	-	-	-	-	-
FEDUN	-	-	-	-	-	-	-	-
FATUN	925.000	-	-	-	-	-	-	-
Fundación Innova-T	-	-	-	-	-	-	-	-
Enseñanza Superior del Ejército	-	-	-	-	-	-	-	-
Aeronáutico	50.942	-	-	-	-	-	-	-
IUNA	24.700.253	11.827	-	-	-	160.874	-	13.424.578
INST.SUP.DE ENSEÑANZA RADIOFONICA - ISER	264.154	-	-	264.154	-	-	-	-
Policia Federal Argentina	1.873.411	-	-	1.864.476	-	-	-	-

Continúa en la página siguiente

◀ Continúa de la página anterior

Institución	Programas de Apoyo y de Mejoramiento de la Calidad											
	PROMAGRO	PROMEI II	PROMVET	PROSOC	PROMFyB	Autoev. Proceso Acred. Carreras de Arquitectura	PROMED	PROMOD	Recursos Humanos Académicos	DOCTORAR	Inter-U	
Total de las Instituciones	737.708	1.430.209	9.067.177	5.221.914	398.949		2.020.140	3.751.049	183.096	4.499.780	4.952.381	602.736
Total Universidades Nacionales	737.708	1.430.209	9.067.177	5.221.914	398.949		2.020.140	3.751.049	183.096	4.499.780	4.952.381	602.736
Arturo Jauretche	-	-	-	-	-	-	-	-	-	-	-	-
Avellaneda	-	-	-	-	-	-	-	-	-	-	-	-
Buenos Aires	-	475.330	3.458.684	55.367	-	-	2.746.957	-	-	-	199.782	62.855
Catamarca	-	-	-	-	-	-	-	-	-	-	-	-
Centro	-	-	920.050	-	-	-	124.698	-	-	-	206.034	17.135
Chaco Austral	-	-	-	-	-	-	-	-	-	-	-	-
Chilecito	-	-	-	-	-	-	-	-	-	-	-	-
Comahue	-	-	-	177.357	-	-	-	-	-	-	200.000	49.909
Córdoba	-	-	-	-	-	-	-	-	183.096	-	200.000	60.485
Cuyo	-	-	-	-	-	-	-	-	-	-	180.600	28.840
Entre Ríos	48.655	-	-	79.918	-	-	-	-	-	-	200.000	-
Formosa	-	-	-	-	-	-	-	-	-	-	-	-
San Martín	-	343.379	-	-	-	-	-	-	-	-	397.436	-
Gral. Sarmiento	-	-	-	-	-	-	-	-	-	-	502.285	8.851
Jose C. Paz	-	-	-	-	-	-	-	-	-	-	-	-
Jujuy	-	187.720	-	310.687	-	-	-	-	-	1.809.769	-	-
La Matanza	-	-	-	-	-	-	-	-	-	-	50.000	-
La Pampa	-	-	1.319.286	-	-	-	-	-	-	-	-	3.323
La Plata	-	-	200.000	-	-	-	456.480	-	-	-	590.000	25.868
La Rioja	-	-	200.000	-	-	-	-	-	-	-	-	-
Lanús	-	-	-	-	-	-	-	-	-	-	-	-
Litoral	-	-	1.164.718	785.630	-	-	-	-	-	-	333.626	39.996
Lomas de Zamora	-	-	-	-	-	-	-	-	-	-	-	-
Lujan	-	62.960	-	-	-	-	-	-	-	-	233.000	-
Mar del Plata	-	132.146	-	-	261.508	-	-	-	-	-	-	26.271
Misiones	-	130.548	-	-	-	-	-	-	-	190.866	207.600	-
Moreno	-	-	-	-	-	-	-	-	-	-	-	-
Nordeste	-	-	200.000	-	-	-	109.200	-	-	-	-	426
Noroeste de la PBA	-	-	-	-	-	-	-	-	-	-	-	3.677
Oeste	-	-	-	-	-	-	-	-	-	-	-	-
Patagonia Austral	-	-	-	-	-	-	-	-	-	-	-	3.118
Patagonia S. J. Bosco	-	-	-	1.659.710	-	-	-	-	-	-	150.000	11.363
Quilmes	-	-	-	-	-	-	-	-	-	-	-	-
Río Cuarto	-	-	804.439	-	-	-	-	-	-	-	200.000	23.936
Río Negro	644.000	-	200.000	-	-	-	-	-	-	-	-	-
Rosario	-	-	200.000	-	-	-	491.488	-	-	-	200.000	27.449
Salta	-	-	-	340.337	-	-	-	-	-	2.499.145	-	45.462
San Juan	45.053	-	-	158.249	-	-	310.879	-	-	-	209.986	19.246
San Luis	-	-	-	-	-	-	-	-	-	-	225.000	40.334
Santiago del Estero	-	49.490	-	-	-	-	-	-	-	-	50.000	18.796
Sur	-	-	-	-	137.441	-	-	879.394	-	-	-	64.193
Tecnológica	-	48.636	-	-	-	-	-	-	-	-	-	-
Tierra del Fuego	-	-	-	-	-	-	-	-	-	-	-	-
Tres de Febrero	-	-	-	-	-	-	-	-	-	-	125.000	-
Tucumán	-	-	200.000	-	-	-	652.093	-	-	-	-	12.694
Villa María	-	-	200.000	1.654.659	-	-	-	-	-	-	292.032	8.509
Villa Mercedes	-	-	-	-	-	-	-	-	-	-	-	-
Total Institutos Universitarios	-	-	-	-	-	-	-	-	-	-	-	-
CIN	-	-	-	-	-	-	-	-	-	-	-	-
FEDUN	-	-	-	-	-	-	-	-	-	-	-	-
FATUN	-	-	-	-	-	-	-	-	-	-	-	-
Fundación Innova-T	-	-	-	-	-	-	-	-	-	-	-	-
Enseñanza Superior del Ejército	-	-	-	-	-	-	-	-	-	-	-	-
Aeronáutico	-	-	-	-	-	-	-	-	-	-	-	-
IUNA	-	-	-	-	-	-	-	-	-	-	-	-
INST.SUP.DE ENSEÑANZA RADIOFONICA - ISER	-	-	-	-	-	-	-	-	-	-	-	-
Policía Federal Argentina	-	-	-	-	-	-	-	-	-	-	-	-

Continúa en la página siguiente ▶

◀ Continúa de la página anterior

Institución	Cooperación Internacional	Prog. Infraestructura Deportiva Univ.	Programa de Voluntariado	Programa de Promoción de la Universidad Argentina	Fortalecimiento Institucional de Radios Universitarias	Programa de Bienestar Universitario	Otras asignaciones
Total de las Instituciones	8.580.381	6.466.922	14.015.102	9.571.403	15.000.000	328.700	158.345.583
Total Universidades Nacionales	8.510.479	6.466.922	13.710.170	9.472.323	-	328.700	148.060.858
Arturo Jauretche	63.553	526.188	44.557	941.900	-	-	10.577.029
Avellaneda	-	-	188.353	90.200	-	-	3.200.000
Buenos Aires	734.786	-	3.215.752	420.700	-	-	-
Catamarca	-	-	159.792	100.000	-	-	4.990.283
Centro	113.522	526.460	413.051	219.440	-	-	9.500.000
Chaco Austral	-	-	319.294	70.700	-	210.000	3.000.000
Chilecito	37.884	244.494	10.090	135.700	-	8.000	1.500.000
Comahue	26.364	749.872	440.535	84.700	-	-	360.000
Córdoba	1.508.455	-	707.665	306.100	-	8.000	-
Cuyo	931.054	225.000	295.853	351.900	-	-	4.000.000
Entre Ríos	146.630	224.934	183.857	138.133	-	-	2.519.893
Formosa	-	125.557	631.153	80.000	-	-	15.644.735
San Martín	217.007	-	160.088	384.200	-	-	-
Gral. Sarmiento	53.240	509.963	102.507	358.420	-	8.000	-
Jose C. Paz	-	-	9.403	-	-	-	-
Jujuy	173.778	-	471.656	115.000	-	-	3.223.450
La Matanza	-	-	18.420	112.000	-	1.500	1.500.000
La Pampa	24.913	-	44.075	63.000	-	-	-
La Plata	603.042	-	1.384.175	422.676	-	-	300.000
La Rioja	20.894	-	123.831	88.000	-	-	-
Lanús	44.624	156.685	173.987	225.900	-	-	6.801.625
Litoral	758.612	-	216.992	231.033	-	-	598.849
Lomas de Zamora	11.595	-	11.937	45.000	-	-	-
Lujan	71.705	159.995	138.767	182.280	-	-	2.186.320
Mar del Plata	468.263	-	175.083	180.000	-	8.000	-
Misiones	77.552	513.127	319.764	169.000	-	-	4.210.255
Moreno	-	525.339	23.650	88.300	-	-	3.280.411
Nordeste	74.645	-	151.992	174.925	-	-	-
Noroeste de la PBA	5.882	-	137.670	163.359	-	-	-
Oeste	-	-	59.048	-	-	-	-
Patagonia Austral	13.776	-	69.925	127.900	-	21.500	-
Patagonia S. J. Bosco	13.776	443.989	86.413	65.000	-	-	3.119.840
Quilmes	33.786	175.923	305.676	457.328	-	-	4.653.613
Río Cuarto	353.689	-	315.056	133.400	-	-	2.020.274
Río Negro	-	-	147.456	85.200	-	-	9.261.820
Rosario	569.014	280.720	782.399	503.355	-	-	-
Salta	16.376	529.496	105.632	70.500	-	-	-
San Juan	151.716	-	122.761	159.200	-	-	2.000.000
San Luis	82.928	-	69.339	214.700	-	-	-
Santiago del Estero	114.304	-	183.129	66.000	-	-	-
Sur	287.283	-	97.871	217.500	-	-	-
Tecnológica	150.952	549.180	165.989	678.141	-	3.000	4.325.050
Tierra del Fuego	-	-	-	67.000	-	-	8.777.950
Tres de Febrero	179.682	-	167.172	287.900	-	-	-
Tucumán	364.635	-	644.397	123.800	-	60.700	30.200.000
Villa María	10.562	-	113.958	272.833	-	-	5.459.591
Villa Mercedes	-	-	-	-	-	-	849.870
Total Institutos Universitarios	69.902	-	304.932	99.080	15.000.000	-	10.284.725
CIN	-	-	-	25.000	15.000.000	-	-
FEDUN	-	-	-	-	-	-	-
FATUN	-	-	-	-	-	-	-
Fundación Innova-T	-	-	-	-	-	-	-
Enseñanza Superior del Ejército	-	-	-	-	-	-	-
Aeronáutico	45.942	-	-	-	-	-	-
IUNA	23.960	-	295.997	74.080	-	-	10.284.725
INST.SUP.DE ENSEÑANZA RADIOFONICA - ISER	-	-	-	-	-	-	-
Policia Federal Argentina	-	-	8.935	-	-	-	-

Continúa en la página siguiente ▶

◀ Continúa de la página anterior

Institución	Programa de Capacitación Gratuita para Docentes UUNN y en Condiciones y Medioambiente	Programa de Capacitación Gratuita No Docentes	Programa Estratégico de Investigación y Desarrollo (PEID)	Acciones Complementarias Becas Bicentenario	TECNOPOLIS - Mega Muestra	Otras asignaciones FUNDAR
Total de las Instituciones	8.029.775	6.000.000	5.000.000	6.272.663	5.638.300	146.129.321
Total Universidades Nacionales	7.785.563	4.905.000	5.000.000	6.267.663	5.628.300	91.610.671
Arturo Jauretche	-	-	-	53.322	50.000	126.968
Avellaneda	-	170.000	-	-	55.000	5.600.000
Buenos Aires	700.871	-	-	224.393	100.000	2.123.433
Catamarca	89.339	-	-	150.000	30.000	221.400
Centro	114.294	170.000	-	79.950	100.000	135.700
Chaco Austral	49.395	-	-	176.956	210.000	85.700
Chilecito	-	170.000	-	39.442	50.000	85.700
Comahue	135.985	170.000	-	84.214	175.000	12.916.750
Córdoba	765.191	-	-	147.000	500.000	5.645.700
Cuyo	269.211	170.000	-	-	105.000	205.700
Entre Ríos	117.534	170.000	-	95.000	200.000	4.032.131
Formosa	72.725	170.000	-	197.743	115.000	3.919.535
San Martín	90.145	-	-	15.000	-	15.790.000
Gral. Sarmiento	58.406	-	-	28.700	55.000	2.173.700
Jose C. Paz	-	-	-	-	10.000	8.000
Jujuy	75.710	-	-	251.576	210.000	1.150.000
La Matanza	120.975	170.000	-	-	70.000	1.202.462
La Pampa	47.754	170.000	-	88.000	63.000	135.700
La Plata	575.715	655.000	-	182.500	200.000	9.208.002
La Rioja	105.565	-	-	133.783	144.000	135.700
Lanús	66.410	170.000	-	27.180	55.000	-
Litoral	124.574	170.000	-	70.356	25.000	295.700
Lomas de Zamora	124.840	170.000	-	41.574	-	50.000
Lujan	92.766	340.000	-	97.065	50.000	368.130
Mar del Plata	199.672	170.000	-	90.339	23.000	1.165.700
Misiones	634.460	170.000	-	276.627	230.000	491.550
Moreno	-	-	-	-	55.000	41.000
Nordeste	206.409	170.000	-	397.441	50.000	1.651.400
Noroeste de la PBA	55.331	170.000	-	77.884	20.000	50.000
Oeste	-	-	-	-	10.000	-
Patagonia Austral	66.728	170.000	-	12.500	450.000	159.700
Patagonia S. J. Bosco	131.733	170.000	-	16.520	195.000	1.854.475
Quilmes	-	-	-	42.000	50.000	50.000
Río Cuarto	-	-	-	74.124	40.000	175.700
Río Negro	-	-	-	26.000	295.000	85.700
Rosario	292.030	-	-	86.460	462.000	190.700
Salta	-	-	-	295.282	210.000	135.700
San Juan	200.205	170.000	-	255.840	75.000	198.550
San Luis	116.812	170.000	-	241.644	30.000	3.464.774
Santiago del Estero	84.000	-	-	185.484	50.000	235.700
Sur	164.103	170.000	-	87.412	150.000	380.700
Tecnológica	908.232	-	-	1.276.904	220.000	2.668.461
Tierra del Fuego	-	-	-	-	200.000	32.000
Tres de Febrero	-	-	-	-	55.000	2.715.000
Tucumán	-	340.000	-	-	111.300	128.550
Villa María	928.443	-	5.000.000	10.000	75.000	8.219.200
Villa Mercedes	-	-	-	-	-	1.900.000
Total Institutos Universitarios	244.212	1.095.000	-	5.000	10.000	54.518.650
CIN	-	-	-	-	-	54.518.650
FEDUN	-	-	-	-	-	-
FATUN	-	925.000	-	-	-	-
Fundación Innova-T	-	-	-	-	-	-
Enseñanza Superior del Ejército	-	-	-	-	-	-
Aeronáutico	-	-	-	5.000	-	-
IUNA	244.212	170.000	-	-	10.000	-
INST.SUP.DE ENSEÑANZA RADIOFONICA - ISER	-	-	-	-	-	-
Policía Federal Argentina	-	-	-	-	-	-

Fuente: DNPelU-SPU

Cuadro 5.2.2 - Inversión del Estado Nacional por fuente de financiamiento, según Universidad en pesos. Año 2012

Institución	Total	Tesoro Nacional	Recursos Propios	Recursos con Afectación Específica	Transferencias Internas	Crédito Externo
Total de las Instituciones	21.627.044.991	21.534.872.924	8.679.165	5.395.651	0	78.097.252
Total Universidades Nacionales	21.398.809.463	21.306.637.396	8.679.165	5.395.651	0	78.097.252
Arturo Jauretche	70.850.505	70.850.505	0	0	0	0
Avellaneda	77.567.844	75.772.644	0	1.795.200	0	0
Buenos Aires	3.865.124.097	3.861.416.587	216.000	3.374.488	0	117.023
Catamarca	279.002.381	279.002.381	0	0	0	0
Centro	337.397.017	331.792.950	0	0	0	5.604.068
Chaco Austral	64.280.995	64.280.995	0	0	0	0
Chilecito	86.615.742	80.625.072	0	0	0	5.990.669
Comahue	492.340.438	492.206.214	0	0	0	134.223
Córdoba	1.511.472.437	1.511.472.437	0	0	0	0
Cuyo	875.403.808	875.403.808	0	0	0	0
Entre Ríos	278.825.607	277.718.661	0	0	0	1.106.946
Formosa	189.382.323	184.858.337	75.457	0	0	4.448.529
San Martín	312.515.181	306.306.605	4.025.148	0	0	2.183.428
Gral. Sarmiento	133.582.406	127.475.816	0	0	0	6.106.590
Jose C. Paz	17.956.972	17.956.972	0	0	0	0
Jujuy	261.008.812	260.317.173	0	0	0	691.639
La Matanza	282.741.944	276.118.652	0	0	0	6.623.291
La Pampa	241.006.637	241.006.637	0	0	0	0
La Plata	1.522.002.598	1.512.506.400	320.760	0	0	9.175.438
La Rioja	216.159.071	216.159.071	0	0	0	0
Lanús	139.644.888	134.754.101	0	4.800	0	4.885.987
Litoral	563.809.272	563.809.272	0	0	0	0
Lomas de Zamora	288.501.266	288.280.103	0	221.163	0	0
Luján	280.246.443	276.630.131	0	0	0	3.616.313
Mar del Plata	466.841.586	466.841.586	0	0	0	0
Misiones	341.121.536	338.811.567	0	0	0	2.309.969
Moreno	63.683.104	63.683.104	0	0	0	0
Nordeste	622.584.131	622.584.131	0	0	0	0
Noroeste de la PBA	108.172.748	108.172.748	0	0	0	0
Oeste	37.759.167	37.759.167	0	0	0	0
Patagonia Austral	207.489.174	207.489.174	0	0	0	0
Patagonia S. J. Bosco	408.306.726	408.306.726	0	0	0	0
Quilmes	179.060.463	176.084.604	0	0	0	2.975.860
Río Cuarto	360.424.456	358.480.209	0	0	0	1.944.247
Río Negro	142.226.206	137.818.652	0	0	0	4.407.553
Rosario	1.100.621.257	1.100.445.465	0	0	0	175.793
Salta	361.494.885	359.052.614	0	0	0	2.442.271
San Juan	659.709.493	658.287.185	0	0	0	1.422.308
San Luis	370.469.259	370.372.459	96.800	0	0	0
Santiago del Estero	206.217.038	203.518.359	60.000	0	0	2.638.679
Sur	420.707.350	420.707.350	0	0	0	0
Tecnológica	1.509.384.438	1.506.499.438	2.885.000	0	0	0
Tierra del Fuego	40.413.024	40.413.024	0	0	0	0
Tres de Febrero	166.098.464	159.477.044	1.000.000	0	0	5.621.420
Tucumán	1.102.460.234	1.102.460.234	0	0	0	0
Villa María	130.394.865	126.919.857	0	0	0	3.475.008
Villa Mercedes	5.731.176	5.731.176	0	0	0	0
Total Institutos Universitarios	228.235.528	228.235.528	0	0	0	0
IUNA	228.235.528	228.235.528	0	0	0	0

Nota: Transferencias devengadas a las UUNN por la totalidad de las Jurisdicciones de la Administración Pública Nacional.
Fuente: DNPelU-SPU

Cuadro 5.3 - Evolución del crédito presupuestario de otras fuentes de financiamiento, según Universidad. En miles de pesos, a valores corrientes. Período 2006 - 2012

Institución	2006	2007	2008	2009	2010	2011	2012
Total de las Instituciones	1.197.064	1.390.050	1.980.229	2.566.406	4.291.202	6.467.486	9.102.004
Total Universidades Nacionales	1.193.419	1.386.067	1.975.219	2.555.941	4.274.613	6.443.715	9.074.532
Arturo Jauretche	-	-	-	-	-	1.503	8.733
Avellaneda	-	-	-	-	23	2.746	42.815
Buenos Aires	316.130	353.374	395.032	659.874	943.790	1.264.093	1.786.413
Catamarca	9.419	6.901	7.083	11.442	24.755	36.565	68.592
Centro	17.398	22.142	28.043	24.719	29.239	39.238	46.771
Chaco Austral	-	-	-	5.153	12.130	41.314	57.948
Chilecito	5.780	7.878	11.398	15.987	23.685	37.090	61.511
Comahue	17.632	19.738	23.911	30.982	61.174	85.827	105.581
Córdoba	118.624	149.915	205.430	344.354	476.380	621.824	963.005
Cuyo ⁽¹⁾	40.020	...	59.761	80.387	137.872	221.428	426.067
Entre Ríos	10.458	14.076	17.367	18.457	28.971	49.226	65.852
Formosa	1.679	1.689	2.294	4.299	4.759	7.232	21.138
San Martín	29.243	40.116	60.645	101.879	189.421	600.881	559.912
General Sarmiento	11.808	19.044	23.462	23.946	23.286	27.495	32.708
Jose C. Paz	-	-	-	-	0	0	0
Jujuy	13.522	15.475	18.161	22.169	27.866	39.528	51.887
La Matanza	16.228	26.435	29.196	48.802	87.747	193.294	296.929
La Pampa	6.531	7.929	11.164	9.859	15.790	29.655	35.307
La Plata	78.646	106.466	142.514	147.663	255.850	367.313	629.733
La Rioja	5.833	10.258	5.862	15.076	23.790	44.700	56.992
Lanús	20.187	22.052	30.920	30.624	43.713	68.648	83.037
Litoral	33.689	29.907	37.794	45.210	65.021	102.058	155.695
Lomas de Zamora	10.067	19.173	26.300	39.321	37.077	46.793	40.157
Luján	13.179	10.894	17.369	29.582	34.306	37.524	70.307
Mar del Plata	25.521	31.105	34.221	34.302	44.374	61.292	85.510
Misiones	9.945	9.905	13.570	16.029	26.466	34.634	88.832
Moreno	-	-	-	-	0	1.590	14.721
Nordeste	26.243	29.145	55.282	61.250	81.942	142.926	176.107
Noroeste de la PBA	668	1.692	5.218	7.042	16.894	49.591	96.662
Oeste	-	-	-	-	0	425	5.299
Patagonia Austral	7.205	12.978	14.248	13.889	34.168	31.057	47.881
Patagonia S. J. Bosco	7.915	23.395	24.574	33.868	26.259	29.145	42.629
Quilmes	15.437	19.257	106.457	30.591	38.092	70.816	112.734
Río Cuarto ⁽²⁾	8.965	8.928	11.690	10.353	23.682	31.475	40.929
Río Negro ⁽¹⁾	-	-	-	251	-	0	32.130
Rosario	16.805	16.344	23.015	19.748	26.625	60.833	64.789
Salta	15.761	15.139	21.345	23.310	33.179	45.817	69.934
San Juan	18.236	19.948	22.321	21.551	26.796	38.252	135.553
San Luis	12.343	13.305	21.214	28.946	38.708	57.029	55.728
Santiago del Estero	2.679	3.199	7.535	8.985	12.668	26.045	33.571
Sur	18.474	16.170	21.445	25.918	43.029	61.131	125.009
Tecnológica ⁽¹⁾	142.975	607.445	927.144	1.249.437
Tierra del Fuego	-	-	-	-	0	4	1.415
Tres de Febrero	30.294	40.970	48.674	85.501	131.645	221.654	332.774
Tucumán	54.056	236.661	384.518	417.012	502.027	541.557	541.256
Villa María	3.823	4.464	6.187	7.611	13.964	45.323	54.248
Villa Mercedes	-	-	-	-	0	0	294
Total Institutos Universitarios	3.645	3.982	5.010	10.465	16.588	23.771	27.472
IUNA	3.645	3.982	5.010	10.465	16.588	23.771	27.472

Notas: Los datos surgen de las Cuentas de Cierre al 31 de diciembre de cada año, denunciadas por las Universidades Nacionales y conforman los recursos generados por las Casas de Altos Estudios, adicionales a los fondos transferidos por el Tesoro Nacional.

(1) No presentaron la Cuenta de Inversión correspondiente.

(2) La información del año 2012 fue extraída del envío mensual de ejecución presupuestaria.

No está disponible la versión digital de la Cuenta de Inversión.

Fuente: DNPelU-SPU

Cuadro 5.4 · Variación de la recaudación de recursos propios, según Universidad. En pesos, a valores corrientes. Período 2006 - 2012

Institución	2006	2007	2008	2009	2010	2011	2012	Variación Porcentual de la Recaudación 2011/2012
Total de las Instituciones	613.307.547	861.256.846	1.147.374.238	1.472.221.781	2.571.596.018	2.569.585.647	4.354.043.255	69,45
Total Universidades Nacionales	612.626.726	860.905.442	1.146.311.067	1.469.337.844	2.568.493.965	2.564.461.073	4.347.808.255	69,54
Arturo Jauretche	0	0	0	0	273	1.921.920	705.191,92	
Avellaneda	0	0	0	0	23.100	800.911	16.044.111	1.903,23
Buenos Aires	210.606.078	298.829.584	340.297.875	442.544.114	638.008.921	615.537.888	1.082.644.016	75,89
Catamarca	1.645.610	3.082.263	3.642.962	4.055.793	9.346.384	3.474.652	9.802.733	182,12
Centro	5.882.297	10.630.331	16.067.078	15.458.660	12.688.058	11.988.659	17.405.648	45,18
Chaco Austral	-	-	-	4.437.914	7.738.361	28.302.978	34.922.383	23,39
Chilecito	105.231	136.736	293.157	2.164.703	2.273.071	97.028	5.322.285	5.385,33
Comahue	4.413.371	5.192.260	5.997.744	8.223.564	17.197.702	12.504.285	26.284.794	110,21
Córdoba	66.845.273	80.869.460	121.802.557	187.834.498	211.469.224	108.250.183	292.826.388	170,51
Cuyo	2.946.736	...	7.054.708	10.278.803	18.494.019	3.266.565	42.565.233	1.203,06
Entre Ríos	3.673.597	5.003.128	6.515.867	7.949.235	9.770.580	10.251.368	27.885.413	172,02
Formosa	575.073	662.868	858.221	370.830	266.598	452.719	3.347.928	639,52
San Martín	19.217.406	27.831.376	41.894.898	65.890.253	136.715.850	463.756.731	433.169.999	-6,60
Gral. Sarmiento	826.891	2.405.226	2.847.363	3.891.697	3.710.571	2.349.124	3.878.340	65,10
Jose C. Paz	0	0	0	0	0	0	0	0,00
Jujuy	958.358	968.949	1.582.512	3.278.253	4.196.070	2.215.750	19.515.345	780,76
La Matanza	5.573.609	17.975.693	21.762.127	42.638.322	73.654.550	120.500.210	235.932.913	95,79
La Pampa	1.943.453	2.507.315	4.826.793	4.382.991	6.261.100	8.509.657	13.834.465	62,57
La Plata	30.403.768	38.607.511	47.932.052	47.866.772	98.109.501	63.516.903	144.036.183	126,77
La Rioja	256.465	2.161.367	2.733.107	3.043.303	4.344.194	1.091.702	12.505.383	1.045,49
Lanús	7.876.870	11.190.341	7.709.591	12.426.351	30.209.524	18.641.549	50.352.208	170,11
Litoral	13.545.035	20.264.316	26.057.028	34.691.317	49.007.714	32.855.257	100.991.189	207,38
Lomas de Zamora	7.967.886	9.711.805	15.221.923	21.178.004	18.314.147	26.758.674	27.453.992	2,60
Lujan	6.085.019	3.722.151	2.695.638	4.966.180	4.946.517	4.008.756	11.064.515	176,01
Mar del Plata	6.403.221	7.522.861	9.005.631	8.578.927	9.722.464	13.145.897	19.185.632	45,94
Misiones	3.508.600	5.382.591	6.883.245	8.893.910	12.863.585	11.011.456	24.062.375	118,52
Moreno	0	0	0	0	0	39.600	915.384	2.211,58
Nordeste	14.581.337	20.713.345	35.706.443	34.983.113	44.704.784	49.533.494	77.365.827	56,19
Noroeste de la PBA	329.465	978.669	1.499.956	2.920.802	6.156.847	4.401.523	17.898.690	306,65
Oeste	0	0	0	0	0	0	6.400	-
Patagonia Austral	1.600.935	3.251.482	2.963.211	2.926.948	16.389.700	8.427.291	10.861.733	28,89
Patagonia S. J. Bosco	4.124.589	16.838.183	10.819.128	19.353.396	14.442.362	10.939.179	16.148.028	47,62
Quilmes	6.739.392	8.591.104	11.696.175	14.881.735	17.146.530	11.696.343	31.656.558	170,65
Río Cuarto	2.584.583	2.762.018	3.933.270	4.580.479	7.172.559	7.313.667	12.144.007	-
Río Negro	-	-	-	251.243	0	815.000	5.328.062	553,75
Rosario	3.503.965	3.202.281	4.363.665	4.806.522	7.486.264	4.802.971	13.692.556	185,09
Salta	1.241.583	1.865.275	4.066.693	4.099.137	8.563.704	3.613.500	14.901.928	312,40
San Juan	2.583.352	4.375.570	4.172.955	6.343.888	6.196.165	7.378.719	14.692.034	99,11
San Luis	1.103.823	1.165.809	2.366.305	2.262.785	3.730.889	8.715.849	10.180.770	16,81
Santiago del Estero	64.622	62.915	244.817	264.545	1.219.084	1.425.036	3.233.700	126,92
Sur	5.539.216	6.186.581	8.912.124	12.970.941	16.044.280	3.350.086	11.882.511	254,69
Tecnológica	116.337.267	538.450.477	709.989.368	918.443.057	29,36
Tierra del Fuego	0	0	0	0	0	3.630	1.106.017	30.368,78
Tres de Febrero	4.677.647	5.211.094	8.188.037	14.612.036	23.303.578	21.046.875	45.315.960	115,31
Tucumán	45.838.291	230.455.578	352.608.083	396.099.411	473.512.785	145.052.595	472.511.436	225,75
Villa María	516.814	587.406	1.088.129	2.936.373	4.642.152	2.627.170	12.568.208	378,39
Villa Mercedes	0	0	0	0	0	0	0	0,00
Total Institutos Universitarios	680.821	351.404	1.063.171	2.883.937	3.102.053	5.124.574	6.235.000	21,67
IUNA	680.821	351.404	1.063.171	2.883.937	3.102.053	5.124.574	6.235.000	21,67

Notas: Los datos surgen de las Cuentas de Cierre al 31-12-12 denunciadas por las Universidades Nacionales.

Fuente: DNPelU-SPU

Cuadro 5.5 · Remanente del ejercicio 2012 del presupuesto universitario nacional, por fuentes de financiamiento, según Universidad, en pesos.

Institución	Crédito				Compromiso				Remanente	
	Total	Recaudado Recursos Propios	Tesoro Nacional	Otras Fuentes	Total	Tesoro Nacional	Recursos Propios	Otras Fuentes	Total	%
Total de las Instituciones	29.395.344.048	4.354.043.255	20.293.340.075	4.747.960.718	25.981.362.483	19.382.444.360	3.250.939.007	3.347.979.115	3.413.981.565	0,1
Total Universidades Nacionales	29.142.615.881	4.347.808.255	20.068.083.981	4.726.723.645	25.755.347.726	19.169.064.565	3.248.798.908	3.337.484.254	3.387.268.155	0,1
Arturo Jauretche	77.129.222	1.921.920	68.395.859	6.811.443	62.964.001	54.692.242	1.641.850	6.629.910	14.165.221	0,2
Avellaneda	108.596.789	16.044.111	65.782.215	26.770.463	58.131.394	36.879.326	3.312.613	17.939.455	50.465.395	0,5
Buenos Aires	5.541.769.000	1.082.644.016	3.755.356.012	703.768.972	5.085.065.627	3.585.950.298	891.145.720	607.969.609	456.703.373	
Catamarca	337.073.491	9.802.733	268.481.649	58.789.109	300.606.120	253.601.738	6.420.278	40.584.104	36.467.371	0,1
Centro	380.528.129	17.405.648	333.757.456	29.365.026	362.713.178	327.166.546	12.489.628	23.057.004	17.814.951	0,0
Chaco Austral	122.229.255	34.922.383	64.280.995	23.025.877	95.365.728	44.535.322	28.333.111	22.497.295	26.863.527	0,2
Chilecito	132.779.173	5.322.285	71.268.003	56.188.884	78.110.208	59.500.467	205.667	18.404.075	54.668.964	0,4
Comahue	596.134.344	26.284.794	490.553.543	79.296.007	550.316.865	480.780.565	15.135.421	54.400.879	45.817.479	0,1
Córdoba	2.302.821.731	292.826.388	1.339.817.071	670.178.272	1.846.308.654	1.287.246.275	119.352.225	439.710.153	456.513.077	0,2
Cuyo	1.188.933.066	42.565.233	762.865.973	383.501.861	920.381.953	713.646.227	6.952.885	199.782.841	268.551.113	0,2
Entre Ríos	342.613.827	27.885.413	276.762.087	37.966.327	304.871.667	261.125.609	15.524.452	28.221.606	37.742.161	0,1
Formosa	202.671.755	3.347.928	181.533.714	17.790.113	196.344.166	177.479.575	2.450.812	16.413.779	6.327.589	0,0
San Martín	788.537.504	433.169.999	228.625.058	126.742.447	751.919.813	227.585.978	413.659.343	110.674.492	36.617.691	0,0
Gral. Sarmiento	162.207.145	3.878.340	129.499.134	28.829.671	140.375.809	123.213.317	2.681.453	14.481.038	21.831.336	0,1
Jose C. Paz	17.988.572	0	17.988.572	0	17.988.572	17.988.572	0	0	0	
Jujuy	294.220.574	19.515.345	242.334.062	32.371.167	261.576.146	235.967.920	10.976.092	14.632.134	32.644.428	0,1
La Matanza	554.877.271	235.932.913	257.947.886	60.996.472	524.643.123	256.946.039	214.534.308	53.162.776	30.234.148	0,1
La Pampa	276.544.769	13.834.465	241.238.213	21.472.091	263.038.807	237.888.951	9.631.870	15.517.986	13.505.961	0,0
La Plata	1.963.015.849	144.036.183	1.333.282.379	485.697.287	1.709.857.062	1.282.040.289	89.195.011	338.621.762	253.158.788	0,1
La Rioja	273.151.113	12.505.383	216.159.071	44.486.660	257.050.684	212.960.446	9.060.602	35.029.636	16.100.429	0,1
Lanús	210.814.952	50.352.208	127.778.041	32.684.703	180.289.902	122.381.268	36.592.312	21.316.323	30.525.050	0,1
Litoral	728.520.061	100.991.189	572.825.207	54.703.665	667.931.914	567.891.767	64.797.136	35.243.010	60.588.148	
Lomas de Zamora	328.437.179	27.453.992	288.280.103	12.703.084	322.981.190	287.382.551	26.103.628	9.495.011	5.455.990	0,0
Lujan	352.549.552	11.064.515	282.242.610	59.242.427	302.540.752	262.602.549	6.707.958	33.230.245	50.008.800	0,1
Mar del Plata	532.883.187	19.185.632	447.373.451	66.324.104	501.318.291	439.337.744	13.382.889	48.597.658	31.564.896	0,1
Misiones	386.163.233	24.062.375	297.331.554	64.769.303	361.035.399	288.183.150	20.538.346	52.313.902	25.127.834	0,1
Moreno	78.493.750	915.384	63.773.104	13.805.262	38.635.988	29.903.724	187.682	8.544.582	39.857.762	0,5
Nordeste	798.878.404	77.365.827	622.771.873	98.740.703	713.567.380	610.502.529	59.262.777	43.802.074	85.311.024	0,1
Noroeste de la PBA	200.794.467	17.898.690	104.132.369	78.763.409	122.377.915	77.360.972	7.152.420	37.864.523	78.416.552	0,4
Oeste	43.058.515	6.400	37.759.167	5.292.947	27.309.239	27.309.239	0	0	15.749.275	0,4
Patagonia Austral	243.782.866	10.861.733	195.901.855	37.019.278	228.581.088	190.796.892	9.435.046	28.349.150	15.201.778	0,1
Patagonia S. J. Bosco	445.527.138	16.148.028	402.898.032	26.481.078	410.931.470	391.629.924	9.564.209	9.737.337	34.595.667	0,1
Quilmes	266.340.717	31.656.558	153.606.963	81.077.196	219.069.005	143.168.567	20.664.482	55.235.956	47.271.712	0,2
Río Cuarto	399.802.161	12.144.007	358.873.590	28.784.564	383.888.975	353.470.654	9.033.338	21.384.983	15.913.186	0,0
Río Negro	167.191.213	5.328.062	135.061.461	26.801.690	153.025.994	124.107.557	4.097.680	24.820.756	14.165.219	0,1
Rosario	1.164.591.607	13.692.556	1.099.802.345	51.096.705	1.120.178.661	1.072.598.517	7.803.160	39.776.984	44.412.946	0,0
Salta	427.571.069	14.901.928	357.636.677	55.032.464	364.493.013	341.542.723	4.827.542	18.122.748	63.078.057	0,1
San Juan	716.203.924	14.692.034	580.651.064	120.860.826	681.377.260	563.352.100	10.176.914	107.848.246	34.826.664	0,0
San Luis	434.967.008	10.180.770	379.238.602	45.547.637	388.784.837	364.256.452	3.363.843	21.164.542	46.182.171	0,1
Santiago del Estero	237.528.129	3.233.700	203.957.257	30.337.172	221.577.667	199.989.049	2.551.868	19.036.749	15.950.462	0,1
Sur	498.414.452	11.882.511	373.404.979	113.126.963	433.920.168	360.811.353	3.668.743	69.440.072	64.494.284	0,1
Tecnológica	2.482.250.586	918.443.057	1.232.813.171	330.994.357	2.210.651.210	1.170.291.580	773.836.123	266.523.508	271.599.376	0,1
Tierra del Fuego	41.828.243	1.106.017	40.413.024	309.202	32.342.701	31.263.745	782.476	296.480	9.485.542	0,2
Tres de Febrero	448.534.281	45.315.960	115.760.276	287.458.045	372.956.939	105.283.648	37.673.254	230.000.037	75.577.342	0,2
Tucumán	1.646.593.662	472.511.436	1.105.337.238	68.744.989	1.355.954.715	1.054.030.376	254.243.241	47.681.098	290.638.947	0,2
Villa María	191.047.516	12.568.208	136.799.840	41.679.468	149.054.216	109.764.466	9.648.501	29.641.249	41.993.300	0,2
Villa Mercedes	6.025.430	0	5.731.176	294.254	2.942.261	2.655.765	0	286.496	3.083.169	0,5
Total Institutos Universitarios	252.728.167	6.235.000	225.256.094	21.237.072	226.014.757	213.379.796	2.140.099	10.494.862	26.713.410	0,1
IUNA	252.728.167	6.235.000	225.256.094	21.237.072	226.014.757	213.379.796	2.140.099	10.494.862	26.713.410	0,1

Notas: Los datos surgen de las Cuentas de Cierre al 31-12-12 denunciadas por las Universidades Nacionales.

Fuente: DNPEU-SPU

Cuadro 5.6 - Ejecución presupuestaria total clasificada por objeto del gasto, y su participación porcentual según Universidad. En pesos, Año 2012

Institución	Total	Objeto del Gasto											
		1 - Personal		2 - Bienes de Consumo		3 - Ss. No Personales		4 - Bienes de Uso		5 - Transferencias		Otros Incisos	
		en \$	%	en \$	%	en \$	%	en \$	%	en \$	%	en \$	%
Total de las Instituciones	25.422.454.527	18.887.785.347	74%	449.824.000	2%	3.011.672.408	12%	1.153.921.338	5%	1.616.741.588	6%	302.509.846	1%
Total Universidades Nacionales	25.199.431.319	18.694.231.178	74%	448.923.141	2%	2.993.313.724	12%	1.151.642.869	5%	1.612.958.280	6%	298.362.127	1%
Arturo Jauretche	62.868.654	45.889.501	73%	926.302	1%	10.397.122	17%	5.424.298	9%	231.430	0%	0	0%
Avellaneda	54.421.529	27.184.128	50%	2.547.094	5%	12.199.436	22%	12.017.028	22%	473.843	1%	0	0%
Buenos Aires	4.889.372.775	3.527.270.521	-	136.800.389	-	825.462.023	-	140.976.187	-	258.861.755	-	1.900	-
Catamarca	295.109.261	261.173.583	89%	2.899.429	1%	13.512.153	5%	8.255.324	3%	4.424.694	1%	4.844.077	2%
Centro	350.782.664	287.028.090	82%	5.133.602	1%	21.768.709	6%	11.369.604	3%	18.251.858	5%	7.230.801	2%
Chaco Austral	95.273.096	28.018.929	29%	5.682.391	6%	28.571.087	30%	31.002.036	33%	1.779.818	2%	218.835	0%
Chilecito	77.935.427	55.375.132	71%	1.490.307	2%	10.646.328	14%	8.975.438	12%	832.843	1%	615.378	1%
Comahue	525.010.893	461.654.808	88%	6.033.550	1%	27.461.222	5%	8.622.083	2%	11.997.780	2%	9.242.150	2%
Córdoba	1.831.224.140	1.394.216.321	76%	1.868.009	3%	170.868.398	9%	105.043.800	6%	66.473.712	4%	34.365.900	2%
Cuyo	895.707.602	740.805.900	83%	8.515.238	1%	45.615.921	5%	19.803.715	2%	65.184.276	7%	15.782.553	2%
Entre Ríos	300.454.277	242.125.570	81%	5.363.085	2%	24.433.056	8%	11.540.083	4%	12.384.369	4%	4.608.114	2%
Formosa	196.203.036	169.340.398	-	1.662.095	-	14.576.324	-	1.634.723	-	3.870.613	-	5.118.882	-
Gral. Sarmiento	137.828.145	104.717.519	76%	2.412.024	2%	12.800.799	9%	9.125.398	7%	6.610.445	5%	2.161.961	2%
Jose C. Paz	17.988.572	15.923.524	-	251.799	-	993.071	-	520.179	-	300.000	-	0	-
Jujuy	260.723.109	228.416.793	88%	3.826.358	1%	15.492.305	6%	8.950.292	3%	4.037.361	2%	0	0%
La Matanza	516.771.977	241.068.324	47%	6.307.997	1%	226.761.261	44%	36.168.182	7%	2.158.217	0%	4.307.996	1%
La Pampa	258.988.541	225.158.704	87%	4.866.982	2%	10.929.761	4%	6.639.000	3%	6.219.243	2%	5.174.850	2%
La Plata	1.666.780.618	1.256.262.137	75%	26.275.971	2%	171.164.415	10%	96.959.688	6%	85.675.230	5%	30.443.177	2%
La Rioja	242.428.748	184.304.056	76%	2.990.064	1%	16.978.550	7%	26.183.280	11%	8.920.137	4%	3.052.660	1%
Lanús	171.951.662	109.832.839	64%	3.293.133	2%	37.463.471	22%	14.111.733	8%	5.851.655	3%	1.398.830	1%
Litoral	620.048.138	487.772.665	-	15.427.783	-	36.863.631	-	23.965.979	-	44.395.581	-	11.622.500	-
Lomas de Zamora	322.526.464	251.888.414	78%	9.987.122	3%	51.452.453	16%	2.086.609	1%	1.959.231	1%	5.152.634	2%
Lujan	280.779.873	240.615.720	86%	3.230.717	1%	13.022.460	5%	7.795.670	3%	11.543.064	4%	4.572.242	2%
Mar del Plata	491.893.865	428.016.762	87%	5.888.365	1%	29.419.052	6%	8.829.499	2%	11.695.815	2%	8.044.372	2%
Misiones	358.391.030	297.588.359	83%	8.482.636	2%	25.298.481	7%	11.672.086	3%	8.967.424	3%	6.382.044	2%
Moreno	37.907.624	29.298.612	77%	1.131.566	3%	4.946.228	13%	2.368.648	6%	162.570	0%	0	0%
Nordeste	704.054.084	555.853.126	79%	10.225.636	1%	85.611.152	12%	17.636.367	3%	21.803.912	3%	12.923.891	2%
Noroeste de la PBA	108.127.673	59.303.629	55%	2.016.185	2%	11.284.036	10%	30.719.493	28%	4.085.745	4%	718.586	1%
Oeste	26.403.028	19.818.939	75%	1.256.406	5%	2.487.997	9%	2.491.346	9%	348.340	1%	0	0%
Patagonia Austral	227.058.501	190.206.869	84%	4.444.683	2%	20.793.839	9%	5.371.853	2%	3.152.911	1%	3.088.346	1%
Patagonia S. J. Bosco	408.947.193	366.387.353	90%	1.934.484	0%	19.283.195	5%	2.701.073	1%	9.625.353	2%	9.015.735	2%
Quilmes	210.599.560	161.256.174	77%	4.440.768	2%	18.560.066	9%	7.258.521	3%	16.925.973	8%	2.158.057	1%
Río Cuarto	399.802.161	329.322.547	-	13.080.489	-	18.421.181	-	19.209.351	-	19.768.593	-	0	-
Río Negro	152.548.070	101.640.339	67%	2.082.620	1%	14.535.425	10%	27.431.237	18%	6.858.449	4%	0	0%
Rosario	1.120.178.661	986.244.892	88%	6.833.688	1%	39.020.711	3%	34.605.329	3%	27.504.760	2%	25.969.279	2%
Salta	354.465.469	308.672.867	87%	4.721.601	1%	14.801.933	4%	7.504.832	2%	11.244.610	3%	7.519.625	2%
San Juan	674.272.604	588.048.321	87%	7.690.725	1%	24.772.047	4%	8.637.055	1%	30.249.774	4%	14.874.683	2%
San Luis	384.326.142	342.080.401	89%	2.870.853	1%	19.112.811	5%	7.402.244	2%	12.859.833	3%	0	0%
San Martín	740.425.224	320.988.222	43%	8.929.141	1%	76.164.920	10%	84.509.013	11%	244.203.662	33%	5.630.266	1%
Santiago del Estero	216.318.579	179.466.373	83%	2.658.513	1%	11.365.901	5%	13.230.907	6%	9.596.886	4%	0	0%
Sur	433.920.168	365.839.210	84%	4.032.425	1%	31.971.314	7%	9.790.294	2%	13.298.362	3%	8.988.563	2%
Tecnológica	2.180.191.139	1.201.362.523	55%	20.000.609	1%	415.415.289	19%	42.673.333	2%	469.013.815	22%	31.725.571	1%
Tierra del Fuego	31.863.301	26.380.963	83%	372.433	1%	4.552.242	14%	557.663	2%	0	0%	0	0%
Tres de Febrero	364.465.843	95.256.155	26%	3.258.143	1%	226.027.793	62%	18.451.654	5%	17.230.198	5%	4.241.901	1%
Tucumán	1.352.414.493	1.065.127.324	79%	14.006.586	1%	60.138.623	4%	181.464.363	13%	26.273.844	2%	5.403.753	0%
Villa María	146.825.367	88.256.591	60%	2.324.128	2%	19.565.987	13%	9.265.651	6%	25.650.995	17%	1.762.015	1%
Villa Mercedes	2.852.340	1.771.052	62%	61.017	2%	329.543	12%	690.729	24%	0	0%	0	0%
Total Institutos Universitarios	223.023.208	193.554.169	87%	900.858	0%	18.358.684	8%	2.278.469	1%	3.783.308	2%	4.147.719	2%
IUNA	223.023.208	193.554.169	87%	900.858	0%	18.358.684	8%	2.278.469	1%	3.783.308	2%	4.147.719	2%

Notas: Los datos surgen de las Cuentas de Cierre al 31-12-12 denunciadas por las Universidades Nacionales, e incluye todas las fuentes de financiamiento.

Fuente: DNPelU-SPU

Cuadro 5.7 · Ejecución presupuestaria de los gastos en personal, clasificada por fuente de financiamiento, según Universidad. Su participación porcentual en el total de las fuentes de financiamiento. En pesos, Año 2012

Institución	Fuentes de Financiamiento								
	Total	Tesoro Nacional		Recursos Propios		Reman.Ej. Anteriores		Otras Fuentes	
		en \$	%	en \$	%	en \$	%	en \$	%
Total de las Instituciones	18.887.785.347	17.286.421.607	92%	341.120.524	2%	445.661.686	2%	814.581.530	4%
Total Universidades Nacionales	18.694.231.178	17.092.880.238	91%	341.120.524	2%	445.648.886	2%	814.581.530	4%
Arturo Jauretche	45.889.501	40.955.419	89%	0	0%	1.486.758	3%	3.447.324	8%
Avellaneda	27.184.128	25.469.940	94%	0	0%	96.805	0%	1.617.383	6%
Buenos Aires	3.527.270.521	3.205.069.967		48.604.984		261.616.778		11.978.792	
Catamarca	261.173.583	241.600.191	93%	0	0%	5.751.132	2%	13.822.260	5%
Centro	287.028.090	286.059.554	100%	822.411	0%	146.124	0%	0	0%
Chaco Austral	28.018.929	28.018.929	100%	0	0%	0	0%	0	0%
Chilecito	55.375.132	48.641.174	88%	0	0%	0	0%	6.733.958	12%
Comahue	461.654.808	448.525.665	97%	2.888.301	1%	6.426.039	1%	3.814.804	1%
Córdoba	1.394.216.321	1.150.704.598	83%	38.983.905	3%	53.474.050	4%	151.053.768	11%
Cuyo	740.805.900	650.599.336	88%	0	0%	1.089.804	0%	89.116.760	12%
Entre Ríos	242.125.570	238.486.886	98%	966.546	0%	382.802	0%	2.289.336	1%
Formosa	169.340.398	166.215.432		0		0		3.124.966	
Gral. Sarmiento	104.717.519	101.404.183	97%	1.211.108	1%	1.969.648	2%	132.581	0%
Jose C. Paz	15.923.524	15.923.524		0		0		0	
Jujuy	228.416.793	223.335.415	98%	4.789.412	2%	291.966	0%	0	0%
La Matanza	241.068.324	231.110.206	96%	0	0%	160.149	0%	9.797.969	4%
La Pampa	225.158.704	216.195.940	96%	4.401.756	2%	4.561.008	2%	0	0%
La Plata	1.256.262.137	1.091.119.396	87%	722.869	0%	2.343.924	0%	162.075.948	13%
La Rioja	184.304.056	184.001.010	100%	0	0%	64.046	0%	239.000	0%
Lanús	109.832.839	107.208.201	98%	2.207.990	2%	416.648	0%	0	0%
Litoral	487.772.665	484.051.813		2.093.863		1.626.989		0	
Lomas de Zamora	251.888.414	249.067.939	99%	2.421.902	1%	398.572	0%	0	0%
Lujan	240.615.720	236.454.718	98%	1.310.962	1%	2.850.040	1%	0	0%
Mar del Plata	428.016.762	405.033.793	95%	2.354.824	1%	3.767.428	1%	16.860.718	4%
Misiones	297.588.359	263.573.136	89%	733.500	0%	42.016	0%	33.239.708	11%
Moreno	29.298.612	27.373.237	93%	0	0%	1.925.375	7%	0	0%
Nordeste	555.853.126	554.137.460	100%	0	0%	1.715.666	0%	0	0%
Noroeste de la PBA	59.303.629	56.589.820	95%	732.489	1%	1.969.000	3%	12.320	0%
Oeste	19.818.939	19.818.939	100%	0	0%	0	0%	0	0%
Patagonia Austral	190.206.869	175.236.385	92%	1.943.500	1%	2.114.832	1%	10.912.152	6%
Patagonia S. J. Bosco	366.387.353	364.082.468	99%	2.148.041	1%	119.160	0%	37.683	0%
Quilmes	161.256.174	134.705.849	84%	2.772.837	2%	4.292.998	3%	19.484.489	12%
Río Cuarto	329.322.547	321.941.547		1.042.307		6.338.694		0	
Río Negro	101.640.339	100.397.871	99%	582.065	1%	564.404	1%	96.000	0%
Rosario	986.244.892	983.529.351	100%	2.621.295	0%	94.246	0%	0	0%
Salta	308.672.867	308.652.109	100%	5.806	0%	14.953	0%	0	0%
San Juan	588.048.321	514.649.662	88%	0	0%	866.298	0%	72.532.360	12%
San Luis	342.080.401	341.357.535	100%	0	0%	722.866	0%	0	0%
San Martín	320.988.222	162.150.296	51%	148.564.623	46%	9.629.313	3%	643.990	0%
Santiago del Estero	179.466.373	176.858.700	99%	2.438.000	1%	169.672	0%	0	0%
Sur	365.839.210	331.703.781	91%	265.605	0%	3.981.556	1%	29.888.268	8%
Tecnológica	1.201.362.523	948.920.520	79%	51.206.151	4%	30.718.891	3%	170.516.961	14%
Tierra del Fuego	26.380.963	25.684.499	97%	531.496	2%	164.968	1%	0	0%
Tres de Febrero	95.256.155	79.161.685	83%	11.750.129	12%	3.233.661	3%	1.110.680	1%
Tucumán	1.065.127.324	1.037.076.367	97%	0	0%	28.049.605	3%	1.352	0%
Villa María	88.256.591	88.254.741	100%	1.850	0%	0	0%	0	0%
Villa Mercedes	1.771.052	1.771.052	100%	0	0%	0	0%	0	0%
Total Institutos Universitarios	193.554.169	193.541.369	100%	0	0%	12.800	0%	0	0%
IUNA	193.554.169	193.541.369	100%	0	0%	12.800	0%	0	0%

Notas: Los datos surgen de las Cuentas de Cierre al 31-12-12 denunciadas por las Universidades Nacionales, e incluye todas las fuentes de financiamiento.

Fuente: DNPeU-SPU

Cuadro 5.8 - Ejecución presupuestaria de los bienes de consumo, clasificada por fuente de financiamiento, según Universidad.
Su participación porcentual en el total de las fuentes de financiamiento. En pesos, Año 2012

Institución	Fuentes de Financiamiento								
	Total	Tesoro Nacional		Recursos Propios		Reman.Ej. Anteriores		Otras Fuentes	
		en \$	%	en \$	%	en \$	%	en \$	%
Total de las Instituciones	449.824.000	158.769.498	35%	192.955.109	43%	89.896.803	20%	8.202.591	2%
Total Universidades Nacionales	448.923.141	158.465.415	35%	192.858.812	43%	89.417.303	20%	8.181.611	2%
Arturo Jauretche	926.302	704.574	76%	122.144	13%	78.784	9%	20.800	2%
Avellaneda	2.547.094	1.696.060	67%	74.746	3%	776.288	30%	0	0%
Buenos Aires	136.800.389	45.001.759		75.407.457		14.085.793		2.305.380	
Catamarca	2.899.429	912.159	31%	817.157	28%	967.129	33%	202.985	7%
Centro	5.133.602	2.379.587	46%	2.221.786	43%	532.228	10%	0	0%
Chaco Austral	5.682.391	1.975.872	35%	3.134.563	55%	571.956	10%	0	0%
Chilecito	1.490.307	1.211.100	81%	2.807	0%	178.790	12%	97.610	7%
Comahue	6.033.550	1.626.928	27%	2.782.536	46%	1.063.259	18%	560.828	9%
Córdoba	60.256.009	9.854.483	16%	20.511.888	34%	28.221.373	47%	1.668.265	3%
Cuyo	8.515.238	2.876.449	34%	628.640	7%	4.644.539	55%	365.610	4%
Entre Ríos	5.363.085	2.238.474	42%	1.576.861	29%	1.252.215	23%	295.535	6%
Formosa	1.662.095	988.024		242.921		328.306		102.844	
Gral. Sarmiento	2.412.024	1.993.317	83%	76.887	3%	318.760	13%	23.059	1%
Jose C. Paz	251.799	251.799		0		0		0	
Jujuy	3.826.358	921.146	24%	946.282	25%	1.958.930	51%	0	0%
La Matanza	6.307.997	2.448.182	39%	3.054.716	48%	805.100	13%	0	0%
La Pampa	4.866.982	2.853.724	59%	1.279.953	26%	733.305	15%	0	0%
La Plata	26.275.971	11.536.781	44%	7.824.766	30%	6.867.059	26%	47.366	0%
La Rioja	2.990.064	2.021.186	68%	149.773	5%	816.977	27%	2.129	0%
Lanús	3.293.133	1.215.053	37%	1.492.575	45%	585.505	18%	0	0%
Litoral	15.427.783	4.636.644		9.094.574		1.674.628		21.937	
Lomas de Zamora	9.987.122	5.673.520	57%	3.780.291	38%	510.852	5%	22.459	0%
Lujan	3.230.717	1.614.320	50%	841.087	26%	769.767	24%	5.544	0%
Mar del Plata	5.888.365	2.447.562	42%	2.008.327	34%	1.432.476	24%	0	0%
Misiones	8.482.636	4.837.689	57%	2.253.669	27%	1.142.114	13%	249.164	3%
Moreno	1.131.566	800.581	71%	475	0%	330.510	29%	0	0%
Nordeste	10.225.636	4.431.622	43%	3.672.147	36%	2.121.867	21%	0	0%
Noroeste de la PBA	2.016.185	1.546.827	77%	72.905	4%	319.109	16%	77.343	4%
Oeste	1.256.406	1.256.406	100%	0	0%	0	0%	0	0%
Patagonia Austral	4.444.683	2.149.658	48%	1.234.996	28%	781.811	18%	278.218	6%
Patagonia S. J. Bosco	1.934.484	605.053	31%	792.137	41%	445.312	23%	91.983	5%
Quilmes	4.440.768	770.943	17%	2.515.708	57%	1.154.117	26%	0	0%
Río Cuarto	13.080.489	4.171.651		7.150.183		1.758.655		0	
Río Negro	2.082.620	1.826.680	88%	153.661	7%	102.280	5%	0	0%
Rosario	6.833.688	5.045.645	74%	298.235	4%	1.378.110	20%	111.698	2%
Salta	4.721.601	2.777.491	59%	937.086	20%	1.000.961	21%	6.064	0%
San Juan	7.690.725	5.035.676	65%	1.090.394	14%	1.554.527	20%	10.127	0%
San Luis	2.870.853	1.665.444	58%	316.346	11%	768.610	27%	120.453	4%
San Martín	8.929.141	1.214.019	14%	6.711.870	75%	981.668	11%	21.584	0%
Santiago del Estero	2.658.513	2.074.242	78%	0	0%	584.271	22%	0	0%
Sur	4.032.425	2.416.426	60%	320.403	8%	1.294.716	32%	880	0%
Tecnológica	20.000.609	2.905.145	15%	16.451.948	82%	643.516	3%	0	0%
Tierra del Fuego	372.433	316.656	85%	10.304	3%	45.473	12%	0	0%
Tres de Febrero	3.258.143	1.029.710	32%	494.603	15%	262.082	8%	1.471.748	45%
Tucumán	14.006.586	1.115.549	8%	9.704.671	69%	3.186.367	23%	0	0%
Villa María	2.324.128	1.336.203	57%	604.336	26%	383.589	17%	0	0%
Villa Mercedes	61.017	57.398	94%	0	0%	3.618	6%	0	0%
Total Institutos Universitarios	900.858	304.083	34%	96.296	11%	479.500	53%	20.980	2%
IUNA	900.858	304.083	34%	96.296	11%	479.500	53%	20.980	2%

Notas: Los datos surgen de las Cuentas de Cierre al 31-12-12 denunciadas por las Universidades Nacionales, e incluye todas las fuentes de financiamiento.

Fuente: DNPelU-SPU

Cuadro 5.9 · Ejecución presupuestaria de los servicios no personales, clasificada por fuente de financiamiento, según Universidad. Su participación porcentual en el total de las fuentes de financiamiento. En pesos, Año 2012

Institución	Fuentes de Financiamiento								
	Total	Tesoro Nacional		Recursos Propios		Reman.Ej. Anteriores		Otras Fuentes	
		en \$	%	en \$	%	en \$	%	en \$	%
Total de las Instituciones	3.011.672.408	717.471.915	24%	1.674.904.317	56%	358.284.894	12%	261.011.282	9%
Total Universidades Nacionales	2.993.313.724	705.667.167	24%	1.673.097.271	56%	353.821.644	12%	260.727.642	9%
Arturo Jauretche	10.397.122	8.904.874	86%	658.449	6%	732.590	7%	101.210	1%
Avellaneda	12.199.436	7.075.339	58%	2.910.704	24%	1.944.194	16%	269.200	2%
Buenos Aires	825.462.023	129.208.556	16%	643.344.981	78%	22.185.457	3%	30.723.029	4%
Catamarca	13.512.153	4.610.477	34%	4.687.302	35%	3.993.673	30%	220.700	2%
Centro	21.768.709	14.535.471	67%	4.874.093	22%	2.359.146	11%	0	0%
Chaco Austral	28.571.087	753.196	3%	22.916.399	80%	4.901.493	17%	0	0%
Chilecito	10.646.328	7.905.328	74%	44.020	0%	1.292.119	12%	1.404.861	13%
Comahue	27.461.222	12.450.508	45%	6.855.942	25%	4.186.513	15%	3.968.259	14%
Córdoba	170.868.398	49.491.591	29%	55.546.026	33%	57.337.219	34%	8.493.563	5%
Cuyo	45.615.921	15.224.769	33%	1.805.707	4%	20.416.908	45%	8.168.538	18%
Entre Ríos	24.433.056	7.494.693	31%	8.792.347	36%	6.271.622	26%	1.874.394	8%
Formosa	14.576.324	4.261.037	29%	870.293	6%	6.830.067	47%	2.614.928	18%
Gral. Sarmiento	12.800.799	8.117.456	63%	730.161	6%	3.715.888	29%	237.293	2%
Jose C. Paz	993.071	993.071	0	0	0	0	0	0	0%
Jujuy	15.492.305	8.219.498	53%	3.342.878	22%	3.929.929	25%	0	0%
La Matanza	226.761.261	6.994.719	3%	194.824.488	86%	24.942.053	11%	0	0%
La Pampa	10.929.761	7.544.888	69%	1.093.978	10%	2.290.896	21%	0	0%
La Plata	171.164.415	65.261.205	38%	57.964.343	34%	45.979.192	27%	1.959.675	1%
La Rioja	16.978.550	12.466.423	73%	1.385.537	8%	2.960.036	17%	166.555	1%
Lanús	37.463.471	9.670.995	26%	22.233.496	59%	5.542.108	15%	16.873	0%
Litoral	36.863.631	14.963.308	41%	19.091.699	52%	2.778.342	8%	30.282	0%
Lomas de Zamora	51.452.453	25.444.186	49%	18.932.839	37%	6.863.644	13%	211.785	0%
Lujan	13.022.460	8.029.778	62%	3.133.865	24%	1.796.830	14%	61.988	0%
Mar del Plata	29.419.052	16.246.376	55%	6.421.278	22%	6.739.804	23%	11.593	0%
Misiones	25.298.481	10.980.553	43%	12.365.316	49%	1.511.527	6%	441.085	2%
Moreno	4.946.228	1.386.966	28%	187.207	4%	3.372.056	68%	0	0%
Nordeste	85.611.152	18.475.434	22%	50.238.608	59%	16.897.111	20%	0	0%
Noroeste de la PBA	11.284.036	7.949.407	70%	1.310.021	12%	1.934.698	17%	89.910	1%
Oeste	2.487.997	2.487.997	100%	0	0%	0	0%	0	0%
Patagonia Austral	20.793.839	9.463.212	46%	5.985.605	29%	4.455.564	21%	889.457	4%
Patagonia S. J. Bosco	19.283.195	10.131.411	53%	5.747.568	30%	2.559.087	13%	845.128	4%
Quilmes	18.560.066	2.902.765	16%	7.069.843	38%	7.996.182	43%	591.276	3%
Río Cuarto	18.421.181	12.535.023	68%	2.227.257	12%	3.658.901	20%	0	0%
Río Negro	14.535.425	12.672.123	87%	1.202.478	8%	660.825	5%	0	0%
Rosario	39.020.711	28.937.023	74%	1.354.367	3%	8.224.541	21%	504.780	1%
Salta	14.801.933	9.624.636	65%	2.693.230	18%	2.432.025	16%	52.042	0%
San Juan	24.772.047	14.077.724	57%	4.195.567	17%	5.231.083	21%	1.267.673	5%
San Luis	19.112.811	10.909.075	57%	1.460.576	8%	5.926.273	31%	816.886	4%
San Martín	76.164.920	18.209.321	24%	48.603.279	64%	9.150.067	12%	202.253	0%
Santiago del Estero	11.365.901	9.261.641	81%	0	0%	2.104.260	19%	0	0%
Sur	31.971.314	8.654.277	27%	1.791.609	6%	17.107.912	54%	4.417.516	14%
Tecnológica	415.415.289	39.091.912	9%	369.206.124	89%	4.485.093	1%	2.632.160	1%
Tierra del Fuego	4.552.242	4.249.094	93%	226.109	5%	77.039	2%	0	0%
Tres de Febrero	226.027.793	15.426.978	7%	19.898.379	9%	3.259.688	1%	187.442.749	83%
Tucumán	60.138.623	5.243.427	9%	47.213.170	79%	7.682.026	13%	0	0%
Villa María	19.565.987	6.808.830	35%	7.660.134	39%	5.097.023	26%	0	0%
Villa Mercedes	329.543	320.600	97%	0	0%	8.943	3%	0	0%
Total Institutos Universitarios	18.358.684	11.804.748	64%	1.807.046	10%	4.463.250	24%	283.640	2%
IUNA	18.358.684	11.804.748	64%	1.807.046	10%	4.463.250	24%	283.640	2%

Notas: Los datos surgen de las Cuentas de Cierre al 31-12-12 denunciadas por las Universidades Nacionales, e incluye todas las fuentes de financiamiento.

Fuente: DNPelU-SPU

Cuadro 5.10 - Ejecución presupuestaria de los bienes de uso, clasificada por fuente de financiamiento, según Universidad. Su participación porcentual en el total de las fuentes de financiamiento. En pesos, Año 2012

Institución	Fuentes de Financiamiento								
	Total	Tesoro Nacional		Recursos Propios		Reman.Ej. Anteriores		Otras Fuentes	
		en \$	%	en \$	%	en \$	%	en \$	%
Total de las Instituciones	1.153.921.338	245.675.973	21%	286.676.964	25%	519.972.624	45%	101.595.777	9%
Total Universidades Nacionales	1.151.642.869	245.485.138	21%	286.637.652	25%	518.023.289	45%	101.496.791	9%
Arturo Jauretche	5.424.298	3.961.206	73%	751.964	14%	710.509	13%	619	0%
Avellaneda	12.017.028	1.640.838	14%	78.360	1%	10.297.830	86%	0	0%
Buenos Aires	140.976.187	29.460.804	21%	25.027.574	18%	57.242.684	41%	29.245.125	21%
Catamarca	8.255.324	520.776	6%	700.529	8%	5.442.620	66%	1.591.400	19%
Centro	11.369.604	2.738.647	24%	1.072.119	9%	7.558.838	66%	0	0%
Chaco Austral	31.002.036	12.568.490	41%	1.472.199	5%	16.961.347	55%	0	0%
Chilecito	8.975.438	1.508.176	17%	0	0%	2.948.593	33%	4.518.669	50%
Comahue	8.622.083	178.216	2%	727.197	8%	5.204.754	60%	2.511.916	29%
Córdoba	105.043.800	15.064.396	14%	2.358.724	2%	86.858.624	83%	762.055	1%
Cuyo	19.803.715	711.249	4%	473.373	2%	18.511.183	93%	107.910	1%
Entre Ríos	11.540.083	2.175.553	19%	2.376.618	21%	6.954.887	60%	33.026	0%
Formosa	1.634.723	294.837	18%	1.337.599	82%	2.288	0%	0	0%
Gral. Sarmiento	9.125.398	3.641.071	40%	97.491	1%	2.150.241	24%	3.236.595	35%
Jose C. Paz	520.179	520.179		0		0		0	
Jujuy	8.950.292	447.368	5%	1.669.780	19%	6.833.143	76%	0	0%
La Matanza	36.168.182	7.751.173	21%	13.236.165	37%	15.180.845	42%	0	0%
La Pampa	6.639.000	1.185.150	18%	735.392	11%	4.718.458	71%	0	0%
La Plata	96.959.688	29.001.270	30%	8.192.938	8%	52.805.914	54%	6.959.567	7%
La Rioja	26.183.280	7.523.244	29%	1.242.054	5%	16.048.097	61%	1.369.885	5%
Lanús	14.111.733	370.998	3%	1.942.271	14%	11.798.465	84%	0	0%
Litoral	23.965.979	6.478.061	27%	8.639.435	36%	8.839.133	37%	9.349	0%
Lomas de Zamora	2.086.609	1.823.355	87%	32.463	2%	230.791	11%	0	0%
Lujan	7.795.670	345.967	4%	526.708	7%	6.911.688	89%	11.306	0%
Mar del Plata	8.829.499	902.963	10%	446.472	5%	7.480.064	85%	0	0%
Misiones	11.672.086	4.038.265	35%	1.030.542	9%	3.871.605	33%	2.731.674	23%
Moreno	2.368.648	168.463	7%	0	0%	2.200.185	93%	0	0%
Nordeste	17.636.367	2.047.027	12%	1.666.999	9%	13.922.340	79%	0	0%
Noroeste de la PBA	30.719.493	2.871.263	9%	2.071.955	7%	25.741.889	84%	34.386	0%
Oeste	2.491.346	2.491.346	100%	0	0%	0	0%	0	0%
Patagonia Austral	5.371.853	2.102.128	39%	120.535	2%	3.027.785	56%	121.405	2%
Patagonia S. J. Bosco	2.701.073	113.785	4%	369.605	14%	1.846.712	68%	370.971	14%
Quilmes	7.258.521	655.142	9%	1.046.260	14%	5.557.119	77%	0	0%
Río Cuarto	19.209.351	5.203.732	27%	443.614	2%	13.562.005	71%	0	0%
Río Negro	27.431.237	5.807.274	21%	1.406.347	5%	13.279.676	48%	6.937.942	25%
Rosario	34.605.329	22.677.140	66%	998.081	3%	10.670.529	31%	259.579	1%
Salta	7.504.832	3.583.830	48%	307.370	4%	3.268.694	44%	344.939	5%
San Juan	8.637.055	2.947.520	34%	676.249	8%	3.478.554	40%	1.534.731	18%
San Luis	7.402.244	1.534.109	21%	424.946	6%	5.252.337	71%	190.852	3%
San Martín	84.509.013	40.065.495	47%	8.055.996	10%	15.316.382	18%	21.071.139	25%
Santiago del Estero	13.230.907	3.941.513	30%	0	0%	4.575.372	35%	4.714.021	36%
Sur	9.790.294	2.156.821	22%	816.369	8%	6.817.103	70%	0	0%
Tecnológica	42.673.333	3.554.719	8%	15.354.367	36%	23.764.247	56%	0	0%
Tierra del Fuego	557.663	543.103	97%	14.560	3%	0	0%	0	0%
Tres de Febrero	18.451.654	3.048.365	17%	462.793	3%	2.120.972	11%	12.819.524	69%
Tucumán	181.464.363	472.708	0%	178.192.248	98%	2.799.407	2%	0	0%
Villa María	9.265.651	4.230.612	46%	41.388	0%	4.985.444	54%	8.207	0%
Villa Mercedes	690.729	416.794	60%	0	0%	273.935	40%	0	0%
Total Institutos Universitarios	2.278.469	190.835	8%	39.312	2%	1.949.336	86%	98.986	4%
IUNA	2.278.469	190.835	8%	39.312	2%	1.949.336	86%	98.986	4%

Notas: Los datos surgen de las Cuentas de Cierre al 31-12-12 denunciadas por las Universidades Nacionales, e incluye todas las fuentes de financiamiento.

Fuente: DNPelU-SPU

Cuadro 5.11 · Ejecución presupuestaria de las transferencias, clasificada por fuente de financiamiento, según Universidad. Su participación porcentual en el total de las fuentes de financiamiento. En pesos, Año 2012

Institución	Fuentes de Financiamiento								
	Total	Tesoro Nacional		Recursos Propios		Reman.Ej. Anteriores		Otras Fuentes	
		en \$	%	en \$	%	en \$	%	en \$	%
Total de las Instituciones	1.616.741.588	592.751.405	37%	637.368.606	39%	272.792.942	17%	113.828.635	7%
Total Universidades Nacionales	1.612.958.280	589.940.231	37%	637.198.004	40%	272.063.011	17%	113.757.035	7%
Arturo Jauretche	231.430	102.090	0%	102.793	0%	4.700	0%	21.847	0%
Avellaneda	473.843	226.565	48%	247.278	52%	0	0%	0	0%
Buenos Aires	258.861.755	128.551.859	-	49.240.743	-	48.065.031	-	33.004.121	-
Catamarca	4.424.694	1.408.327	32%	157.386	4%	2.626.551	59%	232.431	5%
Centro	18.251.858	8.389.386	46%	3.007.797	16%	6.854.675	38%	0	0%
Chaco Austral	1.779.818	1.000.000	56%	779.818	44%	0	0%	0	0%
Chilecito	832.843	173.531	21%	158.839	19%	428.872	51%	71.600	9%
Comahue	11.997.080	7.547.402	63%	182.830	2%	4.012.173	33%	254.676	2%
Córdoba	66.473.712	33.041.366	50%	1.951.683	3%	20.457.665	31%	11.022.999	17%
Cuyo	65.184.276	26.893.515	41%	2.235.226	3%	30.342.749	47%	5.712.785	9%
Entre Ríos	12.384.369	2.655.457	21%	1.520.006	12%	6.273.752	51%	1.935.154	16%
Formosa	3.870.613	936.095	-	0	-	2.784.418	-	150.100	-
Gral. Sarmiento	6.610.445	4.929.471	75%	221.215	3%	1.459.759	22%	0	0%
Jose C. Paz	300.000	300.000	0%	0	0%	0	0%	0	0%
Jujuy	4.037.361	2.863.273	71%	60.955	2%	1.113.133	28%	0	0%
La Matanza	2.158.217	1.645.688	76%	76.500	4%	436.029	20%	0	0%
La Pampa	6.219.243	4.105.910	66%	886.378	14%	1.226.955	20%	0	0%
La Plata	85.675.230	54.647.198	64%	12.460.939	15%	18.444.209	22%	122.884	0%
La Rioja	8.920.137	1.120.281	13%	3.904.591	44%	1.203.745	13%	2.691.520	30%
Lanús	5.851.655	1.413.632	24%	3.378.893	58%	1.033.872	18%	25.259	0%
Litoral	44.395.581	26.690.788	-	14.143.553	-	3.553.157	-	8.083	-
Lomas de Zamora	1.959.231	534.016	27%	933.132	48%	492.083	25%	0	0%
Lujan	11.543.064	8.482.011	73%	408.827	4%	2.652.226	23%	0	0%
Mar del Plata	11.695.815	6.902.914	59%	1.882.222	16%	2.377.080	20%	533.600	5%
Misiones	8.967.424	3.228.892	36%	4.010.659	45%	1.467.099	16%	260.774	3%
Moreno	162.570	0	0%	0	0%	162.570	100%	0	0%
Nordeste	21.803.912	14.970.681	69%	2.637.959	12%	4.195.272	19%	0	0%
Noroeste de la PBA	4.085.745	1.110.814	27%	2.538.152	62%	436.779	11%	0	0%
Oeste	348.340	348.340	0%	0	0%	0	0%	0	0%
Patagonia Austral	3.152.911	905.407	29%	115.249	4%	1.460.395	46%	671.860	21%
Patagonia S. J. Bosco	9.625.353	7.626.157	79%	484.898	5%	1.291.465	13%	222.833	2%
Quilmes	16.925.973	614.578	4%	4.201.742	25%	7.257.644	43%	4.852.009	29%
Río Cuarto	19.768.593	15.021.639	-	1.280.646	-	3.382.499	-	83.809	-
Río Negro	6.858.449	3.342.520	49%	739.301	11%	2.347.260	34%	429.367	6%
Rosario	27.504.760	20.676.680	75%	2.531.182	9%	4.098.209	15%	198.688	1%
Salta	11.244.610	7.775.703	69%	610.821	5%	2.809.886	25%	48.200	0%
San Juan	30.249.774	14.145.905	47%	3.821.453	13%	11.758.816	39%	523.600	2%
San Luis	12.859.833	7.965.395	62%	1.025.353	8%	3.838.885	30%	30.200	0%
San Martín	244.203.662	2.548.839	1%	195.941.656	80%	44.255.364	18%	1.457.803	1%
Santiago del Estero	9.596.886	5.483.728	57%	113.868	1%	3.575.570	37%	423.720	4%
Sur	13.298.362	8.732.716	66%	474.757	4%	4.090.890	31%	0	0%
Tecnológica	469.013.815	136.230.872	29%	301.790.221	64%	214.947	0%	30.777.775	7%
Tierra del Fuego	0	0	0%	0	0%	0	0%	0	0%
Tres de Febrero	17.230.198	1.756.780	10%	650.582	4%	1.054.239	6%	13.768.597	80%
Tucumán	26.273.844	6.136.919	23%	14.953.112	57%	5.183.813	20%	0	0%
Villa María	25.650.995	6.756.889	26%	1.334.793	5%	13.338.573	52%	4.220.740	16%
Villa Mercedes	0	0	0%	0	0%	0	0%	0	0%
Total Institutos Universitarios	3.783.308	2.811.174	74%	170.602	5%	729.932	19%	71.600	2%
IUNA	3.783.308	2.811.174	74%	170.602	5%	729.932	19%	71.600	2%

Notas: Los datos surgen de las Cuentas de Cierre al 31-12-12 denunciadas por las Universidades Nacionales, e incluye todas las fuentes de financiamiento.

Fuente: DNPelU-SPU

Cuadro 5.12 - Ejecución presupuestaria de otros incisos, clasificada por fuente de financiamiento, según Universidad. Su participación porcentual en el total de las fuentes de financiamiento. En pesos, Año 2012

Institución	Fuentes de Financiamiento								
	Total	Tesoro Nacional		Recursos Propios		Reman.Ej. Anteriores		Otras Fuentes	
		en \$	%	en \$	%	en \$	%	en \$	%
Total de las Instituciones	302.509.846	240.056.289	79%	8.947.844	3%	23.213.016	8%	30.292.696	10%
Total Universidades Nacionales	298.362.127	236.646.741	79%	8.947.844	3%	23.213.016	8%	29.554.525	10%
Arturo Jauretche	0	0	0%	0	0%	0	0%	0	0%
Avellaneda	0	0	0%	0	0%	0	0%	0	0%
Buenos Aires	1.900	1.900	0%	0	0%	0	0%	0	0%
Catamarca	4.844.077	4.435.282	0%	0	0%	408.795	0%	0	0%
Centro	7.230.801	6.269.600	87%	0	0%	961.201	13%	0	0%
Chaco Austral	218.835	218.835	0%	0	0%	0	0%	0	0%
Chilecito	615.378	0	0%	0	0%	615.378	100%	0	0%
Comahue	9.242.150	8.463.944	92%	0	0%	778.206	8%	0	0%
Córdoba	34.365.900	27.019.719	79%	0	0%	519.419	2%	6.826.762	20%
Cuyo	15.782.553	11.555.946	73%	0	0%	0	0%	4.226.607	27%
Entre Ríos	4.608.114	4.583.632	99%	24.481	1%	0	0%	0	0%
Formosa	5.118.882	4.758.119	0%	0	0%	360.763	0%	0	0%
Gral. Sarmiento	2.161.961	2.161.961	100%	0	0%	0	0%	0	0%
Jose C. Paz	0	0	0%	0	0%	0	0%	0	0%
Jujuy	0	0	0%	0	0%	0	0%	0	0%
La Matanza	4.307.996	4.307.996	100%	0	0%	0	0%	0	0%
La Pampa	5.174.850	5.174.850	100%	0	0%	0	0%	0	0%
La Plata	30.443.177	23.405.339	77%	0	0%	25.573	0%	7.012.265	23%
La Rioja	3.052.660	2.795.044	92%	0	0%	257.616	8%	0	0%
Lanús	1.398.830	1.280.656	92%	0	0%	118.174	8%	0	0%
Litoral	11.622.500	11.622.500	0%	0	0%	0	0%	0	0%
Lomas de Zamora	5.152.634	4.811.405	93%	0	0%	341.229	7%	0	0%
Lujan	4.572.242	4.572.242	100%	0	0%	0	0%	0	0%
Mar del Plata	8.044.372	7.092.708	88%	2.233	0%	949.431	12%	0	0%
Misiones	6.382.044	72.903	1%	0	0%	0	0%	6.309.141	99%
Moreno	0	0	0%	0	0%	0	0%	0	0%
Nordeste	12.923.891	12.923.891	100%	0	0%	0	0%	0	0%
Noroeste de la PBA	718.586	0	0%	0	0%	718.586	100%	0	0%
Oeste	0	0	0%	0	0%	0	0%	0	0%
Patagonia Austral	3.088.346	557.626	18%	0	0%	2.253.851	73%	276.869	9%
Patagonia S. J. Bosco	9.015.735	9.015.735	100%	0	0%	0	0%	0	0%
Quilmes	2.158.057	2.156.592	100%	0	0%	1.464	0%	0	0%
Río Cuarto	0	0	0%	0	0%	0	0%	0	0%
Río Negro	0	0	0%	0	0%	0	0%	0	0%
Rosario	25.969.279	11.732.677	45%	0	0%	14.236.602	55%	0	0%
Salta	7.519.625	7.519.625	100%	0	0%	0	0%	0	0%
San Juan	14.874.683	11.827.732	0%	0	0%	0	0%	3.046.951	20%
San Luis	0	0	0%	0	0%	0	0%	0	0%
San Martín	5.630.266	2.758.484	49%	2.871.782	51%	0	0%	0	0%
Santiago del Estero	0	0	0%	0	0%	0	0%	0	0%
Sur	8.988.563	7.147.333	80%	0	0%	0	0%	1.841.230	20%
Tecnológica	31.725.571	31.725.571	100%	0	0%	0	0%	0	0%
Tierra del Fuego	0	0	0%	0	0%	0	0%	0	0%
Tres de Febrero	4.241.901	0	0%	4.227.201	100%	0	0%	14.700	0%
Tucumán	5.403.753	3.581.606	0%	1.822.147	0%	0	0%	0	0%
Villa María	1.762.015	1.095.286	62%	0	0%	666.729	38%	0	0%
Villa Mercedes	0	0	0%	0	0%	0	0%	0	0%
Total Institutos Universitarios	4.147.719	3.409.548	82%	0	0%	0	0%	738.171	18%
IUNA	4.147.719	3.409.548	82%	0	0%	0	0%	738.171	18%

Notas: Los datos surgen de las Cuentas de Cierre al 31-12-12 denunciadas por las Universidades Nacionales, e incluye todas las fuentes de financiamiento.

Fuente: DNPelU-SPU

Cuadro 5.13 · Ejecución presupuestaria total, clasificada por fuente de financiamiento, según Universidad. Su participación porcentual en el total de las fuentes de financiamiento. En pesos, Año 2012

Institución	Fuentes de Financiamiento								
	Total	Tesoro Nacional		Recursos Propios		Reman.Ej. Anteriores		Otras Fuentes	
		en \$	%	en \$	%	en \$	%	en \$	%
Total de las Instituciones	25.422.454.527	19.241.146.686	76%	3.141.973.365	12%	1.709.821.965	7%	1.329.512.511	5%
Total Universidades Nacionales	25.199.431.319	19.029.084.930	76%	3.139.860.108	12%	1.702.187.148	7%	1.328.299.133	5%
Arturo Jauretche	62.868.654	54.628.163	87%	1.635.350	3%	3.013.341	5%	3.591.800	6%
Avellaneda	54.421.529	36.108.742	66%	3.311.087	6%	13.115.117	24%	1.886.583	3%
Buenos Aires	4.889.372.775	3.537.294.845	-	841.625.739	-	403.195.744	-	107.256.446	-
Catamarca	295.109.261	253.487.211	86%	6.362.373	2%	19.189.900	7%	16.069.777	5%
Centro	350.782.664	320.372.245	91%	11.998.206	3%	18.412.212	5%	0	0%
Chaco Austral	95.273.096	44.535.322	47%	28.302.978	30%	22.434.795	24%	0	0%
Chilecito	77.935.427	59.439.309	76%	205.667	0%	5.463.753	7%	12.826.698	16%
Comahue	525.010.893	478.792.663	91%	13.436.806	3%	21.670.943	4%	11.110.481	2%
Córdoba	1.831.224.140	1.285.176.153	70%	119.352.225	7%	246.868.349	13%	179.827.412	10%
Cuyo	895.707.602	707.861.264	79%	5.142.945	1%	75.005.183	8%	107.698.210	12%
Entre Ríos	300.454.277	257.634.696	86%	15.256.859	5%	21.135.277	7%	6.427.445	2%
Formosa	196.203.036	177.453.545	-	2.450.812	-	10.305.842	-	5.992.837	-
Gral. Sarmiento	137.828.145	122.247.459	89%	2.336.863	2%	9.614.295	7%	3.629.529	3%
Jose C. Paz	17.988.572	17.988.572	-	0	-	0	-	0	-
Jujuy	260.723.109	235.786.700	90%	10.809.307	4%	14.127.102	5%	0	0%
La Matanza	516.771.977	254.257.965	49%	211.191.869	41%	41.524.175	8%	9.797.969	2%
La Pampa	258.988.541	237.060.461	92%	8.397.458	3%	13.530.622	5%	0	0%
La Plata	1.666.780.618	1.274.971.189	76%	87.165.855	5%	126.465.870	8%	178.177.704	11%
La Rioja	242.428.748	209.927.187	87%	6.681.955	3%	21.350.517	9%	4.469.088	2%
Lanús	171.951.662	121.159.534	70%	31.255.225	18%	19.494.771	11%	42.132	0%
Litoral	620.048.138	548.443.115	-	53.063.124	-	18.472.249	-	69.650	-
Lomas de Zamora	322.526.464	287.354.421	89%	26.100.628	8%	8.837.171	3%	234.244	0%
Lujan	280.779.873	259.499.036	92%	6.221.448	2%	14.980.551	5%	78.838	0%
Mar del Plata	491.893.865	438.626.316	89%	13.115.356	3%	22.746.282	5%	17.405.911	4%
Misiones	358.391.030	286.731.438	80%	20.393.686	6%	8.034.361	2%	43.231.546	12%
Moreno	37.907.624	29.729.246	78%	187.682	0%	7.990.696	21%	0	0%
Nordeste	704.054.084	606.986.115	86%	58.215.713	8%	38.852.256	6%	0	0%
Noroeste de la PBA	108.127.673	70.068.130	65%	6.725.522	6%	31.120.062	29%	213.959	0%
Oeste	26.403.028	26.403.028	100%	0	0%	0	0%	0	0%
Patagonia Austral	227.058.501	190.414.416	84%	9.399.886	4%	14.094.238	6%	13.149.961	6%
Patagonia S. J. Bosco	408.947.193	391.574.610	96%	9.542.249	2%	6.261.735	2%	1.568.598	0%
Quilmes	210.599.560	141.805.870	67%	17.606.390	8%	26.259.526	12%	24.927.774	12%
Río Cuarto	399.802.161	358.873.590	90%	12.144.007	-	28.700.755	-	83.809	-
Río Negro	152.548.070	124.046.467	81%	4.083.850	3%	16.954.444	11%	7.463.309	5%
Rosario	1.120.178.661	1.072.598.517	96%	7.803.160	1%	38.702.239	3%	1.074.746	0%
Salta	354.465.469	339.933.393	96%	4.554.312	1%	9.526.519	3%	451.245	0%
San Juan	674.272.604	562.684.219	83%	9.783.664	1%	22.889.279	3%	78.915.443	12%
San Luis	384.326.142	363.431.559	95%	3.227.221	1%	16.508.972	4%	1.158.391	0%
San Martín	740.425.224	226.946.454	31%	410.749.206	55%	79.332.793	11%	23.396.770	3%
Santiago del Estero	216.318.579	197.619.823	91%	2.551.868	1%	11.009.146	5%	5.137.741	2%
Sur	433.920.168	360.811.353	83%	3.668.743	1%	33.292.177	8%	36.147.895	8%
Tecnológica	2.180.191.139	1.162.428.739	53%	754.008.810	35%	59.826.694	3%	203.926.896	9%
Tierra del Fuego	31.863.301	30.793.352	97%	782.468	2%	287.480	1%	0	0%
Tres de Febrero	364.465.843	100.423.517	28%	37.483.687	10%	9.930.642	3%	216.627.997	59%
Tucumán	1.352.414.493	1.053.626.575	78%	251.885.347	19%	46.901.218	3%	1.352	0%
Villa María	146.825.367	108.482.562	74%	9.642.501	7%	24.471.358	17%	4.228.947	3%
Villa Mercedes	2.852.340	2.565.844	90%	0	0%	286.496	10%	0	0%
Total Institutos Universitarios	223.023.208	212.061.756	95%	2.113.257	1%	7.634.817	3%	1.213.378	1%
IUNA	223.023.208	212.061.756	95%	2.113.257	1%	7.634.817	3%	1.213.378	1%

Notas: Los datos surgen de las Cuentas de Cierre al 31-12-12 denunciadas por las Universidades Nacionales, e incluye todas las fuentes de financiamiento.

Fuente: DNPelU-SPU

Cuadro 5.14 · Ejecución presupuestaria de los gastos corrientes y de capital por estudiante, según Universidad. En pesos, Año 2012

Institución	Gasto Total del Año 2012			Cantidad de estudiantes ⁽¹⁾	Gasto por Alumno		
	Total	Corrientes	De Capital		Total	Corrientes	De Capital
Total de las Instituciones	25.422.454.527	24.268.533.189	1.153.921.338	1.408.552	18.049	17.229	819
Total Universidades Nacionales	25.199.431.319	24.047.788.450	1.151.642.869	1.394.782	18.067	17.241	826
Arturo Jauretche	62.868.654	57.444.356	5.424.298	5.392	11.660	10.654	1.006
Avellaneda	54.421.529	42.404.501	12.017.028	3.807	14.295	11.139	3.157
Buenos Aires	4.889.372.775	4.748.396.588	140.976.187	328.361	14.890	14.461	429
Catamarca	295.109.261	286.853.936.69	8.255.324.49	11.927	24.743	24.051	692
Centro	350.782.664	339.413.060	11.369.604	13.130	26.716	25.850	866
Chaco Austral	95.273.096	64.271.060	31.002.036	2.995	31.811	21.459	10.351
Chilecito	77.935.427	68.959.989	8.975.438	5.940	13.120	11.609	1.511
Comahue	525.010.893	516.388.810	8.622.083	28.477	18.436	18.134	303
Córdoba	1.831.224.140	1.726.180.340	105.043.800	107.542	17.028	16.051	977
Cuyo	895.707.602	875.903.887	19.803.715	31.755	28.207	27.583	624
Entre Ríos	300.454.277	288.914.194	11.540.083	13.615	22.068	21.220	848
Formosa	196.203.036	194.568.313	1.634.723	11.407	17.200	17.057	143
Gral. Sarmiento	137.828.145	128.702.747	9.125.398	7.042	19.572	18.276	1.296
Jose C. Paz	17.988.572	17.468.393	520.179	3.090	5.822	5.653	168
Jujuy	260.723.109	251.772.817	8.950.292	14.478	18.008	17.390	618
La Matanza	516.771.977	480.603.795	36.168.182	34.662	14.909	13.865	1.043
La Pampa	258.988.541	252.349.541	6.639.000	9.227	28.069	27.349	720
La Plata	1.666.780.618	1.569.820.930	96.959.688	111.577	14.938	14.069	869
La Rioja	242.428.748	216.245.468	26.183.280	32.119	7.548	6.733	815
Lanús	171.951.662	157.839.929	14.111.733	12.520	13.734	12.607	1.127
Litoral	620.048.138	596.082.160	23.965.979	43.236	14.341	13.787	554
Lomas de Zamora	322.526.464	320.439.854	2.086.609	34.107	9.456	9.395	61
Lujan	280.779.873	272.984.203	7.795.670	17.242	16.285	15.833	452
Mar del Plata	491.893.865	483.064.366	8.829.499	22.840	21.537	21.150	387
Misiones	358.391.030	346.718.944	11.672.086	20.333	17.626	17.052	574
Moreno	37.907.624	35.538.977	2.368.648	2.212	17.137	16.066	1.071
Nordeste	704.054.084	686.417.717	17.636.367	49.454	14.237	13.880	357
Noroeste de la PBA	108.127.673	77.408.181	30.719.493	6.203	17.432	12.479	4.952
Oeste	26.403.028	23.911.682	2.491.346	1.433	18.425	16.686	1.739
Patagonia Austral	227.058.501	221.686.647	5.371.853	7.185	31.602	30.854	748
Patagonia S. J. Bosco	408.947.193	406.246.120	2.701.073	13.212	30.953	30.748	204
Quilmes	210.599.560	203.341.038	7.258.521	21.461	9.813	9.475	338
Río Cuarto	399.802.161	380.592.810	19.209.351	15.427	25.916	24.671	1.245
Río Negro	152.548.070	125.116.833	27.431.237	5.987	25.480	20.898	4.582
Rosario	1.120.178.661	1.085.573.331	34.605.329	74.726	14.990	14.527	463
Salta	354.465.469	346.960.636	7.504.832	25.783	13.748	13.457	291
San Juan	674.272.604	665.635.549	8.637.055	20.346	33.140	32.716	425
San Luis	384.326.142	376.923.898	7.402.244	13.102	29.333	28.768	565
San Martín	740.425.224	655.916.211	84.509.013	12.782	57.927	51.316	6.612
Santiago del Estero	216.318.579	203.087.672	13.230.907	16.199	13.354	12.537	817
Sur	433.920.168	424.129.874	9.790.294	19.476	22.280	21.777	503
Tecnológica	2.180.191.139	2.137.517.806	42.673.333	83.090	26.239	25.725	514
Tierra del Fuego	31.863.301	31.305.637	557.663	-	-	-	-
Tres de Febrero	364.465.843	346.014.189	18.451.654	12.208	29.855	28.343	1.511
Tucumán	1.352.414.493	1.170.950.130	181.464.363	61.632	21.943	18.999	2.944
Villa María	146.825.367	137.559.716	9.265.651	6.043	24.297	22.763	1.533
Villa Mercedes	2.852.340	2.161.611	690.729	-	-	-	-
Total Institutos Universitarios	223.023.208	220.744.738	2.278.469	13.770	16.196	16.031	198
IUNA	223.023.208	220.744.738	2.278.469	13.770	16.196	16.031	165

Notas: Los datos surgen de las Cuentas de Cierre al 31-12-12 denunciadas por las Universidades Nacionales, e incluye todas las fuentes de financiamiento.
 (1) Este total no incluye los estudiantes de los Institutos Universitarios de: Aeronáutico, Enseñanza Superior del Ejército, Naval y Policía Federal Argentina, ni de la Universidad Provincial Autónoma de Entre Ríos.

Fuente: DNPelU-SPU

Cuadro 5.15 · Ejecución presupuestaria de los gastos corrientes (funcionamiento y transferencias) por estudiante, según Universidad. En pesos, Año 2012

Institución	Gastos Corrientes del Año 2012			Cantidad de estudiantes ⁽¹⁾	Gastos Corrientes por Alumno		
	Total	Funcionamiento	Transferencias		Total	Funcionamiento	Transferencias
Total de las Instituciones	24.268.533.189	22.651.791.601	1.616.741.588	1.408.552	17.229	16.082	1.148
Total Universidades Nacionales	24.047.788.450	22.434.830.170	1.612.958.280	1.394.782	17.241	16.085	1.156
Arturo Jauretche	57.444.356	57.212.926	231.430	5.392	10.654	10.611	43
Avellaneda	42.404.501	41.930.658	473.843	3.807	11.139	11.014	124
Buenos Aires	4.748.396.588	4.489.534.833	258.861.755	328.361	14.461	13.673	788
Catamarca	286.853.936.69	282.429.242	4.424.694	11.927	24.051	23.680	371
Centro	339.413.060	321.161.202	18.251.858	13.130	25.850	24.460	1.390
Chaco Austral	64.271.060	62.491.242	1.779.818	2.995	21.459	20.865	594
Chilecito	68.959.989	68.127.147	832.843	5.940	11.609	11.469	140
Comahue	516.388.810	504.391.730	11.997.080	28.477	18.134	17.712	421
Córdoba	1.726.180.340	1.659.706.628	66.473.712	107.542	16.051	15.433	618
Cuyo	875.903.887	810.719.611	65.184.276	31.755	27.583	25.530	2.053
Entre Ríos	288.914.194	276.529.825	12.384.369	13.615	21.220	20.311	910
Formosa	194.568.313	190.697.699	3.870.613	11.407	17.057	16.718	339
Gral. Sarmiento	128.702.747	122.092.303	6.610.445	7.042	18.276	17.338	939
Jose C. Paz	17.468.393	17.168.393	300.000	3.090	5.653	5.556	97
Jujuy	251.772.817	247.735.456	4.037.361	14.478	17.390	17.111	279
La Matanza	480.603.795	478.445.578	2.158.217	34.662	13.865	13.803	62
La Pampa	252.349.541	246.130.298	6.219.243	9.227	27.349	26.675	674
La Plata	1.569.820.930	1.484.145.700	85.675.230	111.577	14.069	13.302	768
La Rioja	216.245.468	207.325.331	8.920.137	32.119	6.733	6.455	278
Lanús	157.839.929	151.988.274	5.851.655	12.520	12.607	12.140	467
Litoral	596.082.160	551.686.579	44.395.581	43.236	13.787	12.760	1.027
Lomas de Zamora	320.439.854	318.480.623	1.959.231	34.107	9.395	9.338	57
Lujan	272.984.203	261.441.139	11.543.064	17.242	15.833	15.163	669
Mar del Plata	483.064.366	471.368.550	11.695.815	22.840	21.150	20.638	512
Misiones	346.718.944	337.751.520	8.967.424	20.333	17.052	16.611	441
Moreno	35.538.977	35.376.407	162.570	2.212	16.066	15.993	73
Nordeste	686.417.717	664.613.805	21.803.912	49.454	13.880	13.439	441
Noroeste de la PBA	77.408.181	73.322.436	4.085.745	6.203	12.479	11.820	659
Oeste	23.911.682	23.563.342	348.340	1.433	16.686	16.443	243
Patagonia Austral	221.686.647	218.533.737	3.152.911	7.185	30.854	30.415	439
Patagonia S. J. Bosco	406.246.120	396.620.767	9.625.353	13.212	30.748	30.020	729
Quilmes	203.341.038	186.415.065	16.925.973	21.461	9.475	8.686	789
Río Cuarto	380.592.810	360.824.217	19.768.593	15.427	24.671	23.389	1.281
Río Negro	125.116.833	118.258.385	6.858.449	5.987	20.898	19.753	1.146
Rosario	1.085.573.331	1.058.068.571	27.504.760	74.726	14.527	14.159	368
Salta	346.960.636	335.716.027	11.244.610	25.783	13.457	13.021	436
San Juan	665.635.549	635.385.775	30.249.774	20.346	32.716	31.229	1.487
San Luis	376.923.898	364.064.065	12.859.833	13.102	28.768	27.787	982
San Martín	655.916.211	411.712.549	244.203.662	12.782	51.316	32.210	19.105
Santiago del Estero	203.087.672	193.490.787	9.596.886	16.199	12.537	11.945	592
Sur	424.129.874	410.831.512	13.298.362	19.476	21.777	21.094	683
Tecnológica	2.137.517.806	1.668.503.991	469.013.815	83.090	25.725	20.081	5.645
Tierra del Fuego	31.305.637	31.305.637	0	-	-	-	-
Tres de Febrero	346.014.189	328.783.991	17.230.198	12.208	28.343	26.932	1.411
Tucumán	1.170.950.130	1.144.676.286	26.273.844	61.632	18.999	18.573	426
Villa María	137.559.716	111.908.721	25.650.995	6.043	22.763	18.519	4.245
Villa Mercedes	2.161.611	2.161.611	0	-	-	-	-
Total Institutos Universitarios	220.744.738	216.961.431	3.783.308	13.770	16.031	15.756	275
IUNA	220.744.738	216.961.431	3.783.308	13.770	16.031	15.756	275

Notas: Los datos surgen de las Cuentas de Cierre al 31-12-12 denunciadas por las Universidades Nacionales, e incluye todas las fuentes de financiamiento.
 (1) Este total no incluye los estudiantes de los Institutos Universitarios de: Aeronáutico, Enseñanza Superior del Ejército, Naval y Policía Federal Argentina, ni de la Universidad Provincial Autónoma de Entre Ríos.

Fuente: DNPelU-SPU

Cuadro 5.16 · Montos destinados a becas a estudiantes, por fuente de financiamiento, según Universidad. Año 2012. Variación porcentual

Institución	Total 2012 en \$	Participación porcentual según Fuente de Financiamiento			Total 2011 en \$	Variación Porcentual 2011/2012
		Tesoro Nacional en %	Recursos Propios en %	Otras Fuentes en %		
Total de las Instituciones	808.889.644	44%	40%	16%	684.465.524	18.2
Total Universidades Nacionales	805.752.326	44%	40%	16%	683.048.595	1796%
Arturo Jauretche	145.300	65%	35%	0%	0	-
Avellaneda	247.278	0%	100%	0%	2.448	1000123%
Buenos Aires	65.847.653	49%	35%	16%	44.243.526	4883%
Catamarca	1.344.362	11%	10%	78%	972.155	3829%
Centro	2.443.965	97%	2%	1%	2.053.206	1903%
Chaco Austral	1.764.853	56%	44%	0%	1.638.306	772%
Chilecito	782.843	16%	20%	64%	113.666	58872%
Comahue	6.277.222	75%	1%	24%	6.988.516	-1018%
Córdoba	25.675.366	79%	4%	17%	14.531.564	7669%
Cuyo	19.342.436	54%	4%	41%	16.587.075	1661%
Entre Ríos	4.893.584	42%	28%	30%	4.280.438	1432%
Formosa	3.279.866	23%	0%	77%	2.343.122	3998%
Gral. Sarmiento	383.048	97%	0%	3%	8.586	436131%
Jose C. Paz	-	-	-	-	0	-
Jujuy	1.669.809	79%	0%	21%	1.492.934	1185%
La Matanza	1.589.158	81%	5%	14%	1.551.356	244%
La Pampa	2.501.441	85%	8%	7%	1.857.756	3465%
La Plata	44.051.365	50%	27%	23%	29.760.257	4802%
La Rioja	4.458.489	8%	25%	67%	2.211.097	10164%
Lanús	3.521.694	29%	52%	19%	5.460.031	-3550%
Litoral	43.324.261	61%	31%	8%	34.574.510	2531%
Lomas de Zamora	912.899	27%	66%	7%	518.382	7611%
Lujan	7.974.866	83%	5%	11%	5.396.343	4778%
Mar del Plata	4.401.774	76%	9%	15%	7.498.062	-4129%
Misiones	4.031.170	46%	41%	13%	3.151.616	2791%
Moreno	162.570	0%	0%	100%	91.800	7709%
Nordeste	16.418.309	79%	9%	12%	12.352.132	3292%
Noroeste de la PBA	543.978	46%	25%	28%	437.702	2428%
Oeste	340.400	100%	0%	0%	0	-
Patagonia Austral	1.561.378	19%	5%	76%	975.199	6011%
Patagonia S. J. Bosco	5.584.002	99%	0%	0%	5.089.314	972%
Quilmes	7.987.080	0%	39%	61%	13.409.337	-4044%
Río Cuarto	10.011.936	93%	6%	1%	9.453.018	591%
Río Negro	4.289.276	62%	17%	21%	2.283.846	8781%
Rosario	16.265.174	69%	14%	17%	10.438.544	5582%
Salta	10.859.253	71%	5%	24%	8.665.059	2532%
San Juan	19.233.539	64%	9%	27%	12.587.889	5279%
San Luis	9.791.362	61%	6%	33%	11.391.088	-1404%
San Martín	4.290.365	42%	44%	14%	4.905.601	-1254%
Santiago del Estero	4.244.191	57%	0%	43%	2.468.047	7197%
Sur	2.798.904	66%	2%	32%	2.379.183	1764%
Tecnológica	411.390.872	33%	59%	8%	375.471.139	957%
Tierra del Fuego	-	-	-	-	0	-
Tres de Febrero	17.111.030	10%	4%	87%	12.820.380	3347%
Tucumán	8.612.192	11%	77%	12%	8.083.233	654%
Villa María	3.391.812	27%	12%	61%	2.511.135	3507%
Villa Mercedes	-	-	-	-	0	-
Total Institutos Universitarios	3.137.318	76%	5%	18%	1.416.928	12142%
IUNA	3.137.318	76%	5%	18%	1.416.928	12142%

Notas: Los datos surgen de las Cuentas de Cierre al 31-12-12 denunciadas por las Universidades Nacionales, e incluye todas las fuentes de financiamiento.

Fuente: DNPeIU-SPU



ANUARIO 2012
Estadísticas Universitarias

Capítulo 6

Programas Especiales de la Secretaría de Políticas Universitarias

6. Dirección Nacional de Gestión Universitaria y Programas Especiales de la Secretaría de Políticas Universitarias

Se presenta a continuación la información correspondiente a los Programas Especiales de la Secretaría de Políticas Universitarias cuyas acciones tienden a:

- Promover la igualdad de oportunidades para los sectores más desfavorecidos.
- Reducir la desarticulación entre los distintos sectores del sistema universitario y con otros niveles.
- Fortalecer las carreras prioritarias para el desarrollo del país.
- Fomentar acciones que fortalezcan el vínculo entre los distintos actores universitarios con la sociedad.
- Fomentar y contribuir al proceso de integración regional e internacionalización del sistema universitario argentino.
- Promover la comunicación de la oferta académica de grado y postgrado.
- Adecuar los edificios universitarios a la normativa vigente en condiciones de seguridad.

Además, se incluye la información correspondiente a la Dirección Nacional de Gestión Universitaria.

Contenido: Se incluye una breve caracterización de cada uno de los programas señalando objetivos principales, cobertura, estructura interna, destinatarios, prestaciones, ubicación, etc; y se presentan, además, los datos cuantitativos de los mismos. Se trabajó con información correspondiente al año 2012 y se despliegan, en algunos casos, evoluciones históricas.

Componen esta edición:

6.1 - Programa de Calidad Universitaria	Lic. Mariana Fernández
6.2 - Programa de Voluntariado Universitario	Abog. Anabella Lucardi
6.3 - Programa Nacional de Becas Universitarias	Prof. Nicolás Carivenc
6.4 - Programa de Incentivos a los Docentes Investigadores	Lic. M. Cristina Palacios
6.5 - Programa de Internacionalización de la Educación Superior y Cooperación Internacional	Lic. Marina Larrea
6.6 - Programa de Promoción de la Universidad Argentina	Lic. Emanuel Damoni Lic. Gastón Salcedo
6.7 - Infraestructura Universitaria	Arqta. Marta Lazzari
6.8 - Dirección Nacional de Gestión Universitaria	Mg. Jorge Steiman

Fuente: : la información que se presenta fue suministrada por los responsables de cada uno de los Programas y supervisada por el equipo del DIU.



ANUARIO 2012
Estadísticas Universitarias

Sección 6.1

Programa de Calidad Universitaria

6.1. Programa de Calidad Universitaria

Coordinadora: Lic. Mariana Fernández

Coordinador del Plan Estratégico de Ingeniería: Ing. Daniel Morano

Asesores: Antonio Lapolla

Equipo Técnico y Contable: Yanina Armentano, Anabella Badano, Silvina Cataldi, Rosana Dartizio Juan Manuel Gonzalez Morales, Alicia de Luca, Jorge Ripari, Jéscica Taraborelli, Mercedes Tarzibachi.

Ubicación física: Pizzurno 935, Piso 2, oficinas 204 y 205. Ciudad Autónoma de Buenos Aires, (C1020ACA).

Teléfono: (0054)(11) 4129-1130/35 Correo electrónico: spucalidad@me.gov.ar

Descripción

La política de la SPU de mejoramiento de la calidad a través del Programa de Calidad Universitaria se refiere fundamentalmente a la calidad como búsqueda de la excelencia en tres dimensiones:

- a.** los procesos de formación profesionales, académicos y científicos
- b.** las condiciones institucionales que sostienen a la universidad pública en el marco de su autonomía, responsabilidad social, pluralismo ideológico y respeto por los valores democráticos
- c.** las dinámicas de integración y articulación del sistema educativo entre niveles e instituciones

En este sentido los objetivos principales del Programa de Calidad Universitaria son:

- Promover y mejorar la calidad de los procesos de enseñanza/aprendizaje y sus resultados, para la formación de recursos humanos de alta calidad, tanto profesionales como científicos.
- Promover y mejorar la calidad de los procesos de producción y transferencia de conocimientos, contribuyendo a la consolidación de un sistema nacional de innovación.
- Promover y mejorar la calidad del sistema en su articulación e integración con relación a las demandas y necesidades de la sociedad, y en función de la pertinencia y equidad que

debe asumir la universidad en razón de su rol (función) social.

- Promover y mejorar la calidad institucional, fortaleciendo las capacidades y mecanismos de gestión de las universidades sobre sus distintos procesos.

Para llevar adelante estos objetivos se desarrollan las siguientes líneas de acción: Proyectos de Mejora de la Enseñanza, Proyectos de Apoyo a la Enseñanza, Proyectos Especiales, Articulación y Proyectos de Apoyo a Nuevas Universidades.

1. Proyectos de Mejoramiento de la Enseñanza

Se realizan convocatorias no competitivas a carreras de grado de universidades nacionales de gestión pública declaradas de Interés Público que hayan cumplido el proceso de acreditación llevado adelante por CONEAU (Comisión Nacional de Evaluación y Acreditación Universitaria).

Los componentes Financiados dentro de estos proyectos son:

- A-** Apoyo al Mejoramiento de la Gestión Académica
- B-** Actividades Interinstitucionales
- C-** Desarrollo de Recursos Humanos Académicos
- D-** Infraestructura, Equipamiento y Bibliografía

Implementados durante el 2012:

- I.** Proyecto de Mejoramiento de la Enseñanza en Ingeniería Forestal, Recursos Naturales y Zootecnia (PROMFORZ).

Lanzados durante el 2012:

- I.** Proyecto de Mejoramiento de la Enseñanza en Informática (PROMINF).
- II.** Proyecto de Apoyo a Escuelas Veterinarias

Desarrollados durante el 2012:

- I.** Proyecto de Mejoramiento de la Enseñanza en Ingeniería (PROME I Y II).
- II.** Proyecto de Mejoramiento de la Enseñanza en Agronomía (PROMAGRO).

- III. Proyecto de Mejoramiento de la Enseñanza en Farmacia y Bioquímica (PROMFyB).
- IV. Proyecto de Mejoramiento de la Enseñanza en Veterinaria (PROMVET).
- V. Proyecto de Mejoramiento de la Enseñanza en Arquitectura (PROMARQ).
- VI. Proyecto de Mejoramiento de la Enseñanza en Medicina (PROMED).
- VII. Proyecto de Mejoramiento de la Enseñanza en Odontología (PROMOD).

2. Proyectos de Apoyo

Se realizan convocatorias no competitivas a carreras de universidades nacionales de gestión pública no incluidas en el artículo N° 43 de la Ley de Educación Superior. Las mismas se desarrollan teniendo en cuenta tres objetivos generales:

- Apoyar la formación de recursos humanos en áreas prioritarias para el desarrollo nacional, especialmente en áreas de alta vacancia.
- Consolidar las actividades de investigación, desarrollo, transferencia y vinculación de las universidades a través del aumento de dedicación de sus investigadores.
- Estimular la convergencia y cooperación de las unidades académicas y carreras de áreas prioritarias para propender al aprovechamiento conjunto de los recursos físicos y humanos.

Implementados durante el 2012:

- I. Proyecto de Intercambio entre Universidades Nacionales (INTER-U 2012).
- II. Programa de Mejoramiento de los doctorados en Ciencias Sociales

Lanzados durante el 2012:

- I. Proyecto de Apoyo a Carreras de Humanidades I (PROHUM I).

Desarrollados durante el 2011:

- I. Proyecto de Apoyo a la Formación de Técnicos Informáticos.
- II. Proyecto de Apoyo para Carreras de Ciencias Exactas y Naturales, Ciencias Económicas e Informática (PACENI).
- III. Proyecto de Apoyo a Carreras de Ciencias Sociales (PROSOC).
- IV. Proyecto de Apoyo a Carreras de Ciencias Sociales- Recursos Humanos (PROSOC-RRHH).
- V. Proyecto de Apoyo a Carreras de Humanidades (PROHUM).

3. Proyectos especiales

Están dirigidos al desarrollo de líneas estratégicas de políticas públicas para el sistema universitario. Las instituciones deben presentar proyectos en el marco de las condiciones que se establezcan en cada convocatoria. Los criterios a aplicar para su selección tienen en cuenta su calidad, su consistencia con el proyecto institucional de la universidad, su pertinencia social y su incidencia potencial para el desarrollo nacional y regional.

4. Articulación

Esta línea de acción busca construir de modo conjunto una política nacional y federal de afirmación, integración y fortalecimiento de un sistema formador que aporte al mejoramiento del sistema educativo general.

Tiene como objetivos:

- Impulsar la integración y articulación del sistema de formación docente
- Afianzar las relaciones de cooperación
- Potenciar la reflexión y la búsqueda de alternativas de acción sobre problemáticas comunes a formación docente.

La línea de acción implementada en 2011 estuvo dirigida a la mejora de la formación docente de profesores del nivel secundario y a la identificación de estrategias comunes para llevar adelante el proceso de mejora.

Entre 2009 y 2011 se realizaron ocho documentos referidos a las siguientes áreas:

- Física
- Química
- Matemática
- Biología
- Lengua
- Historia
- Geografía
- Lengua extranjera
- Educación Física

Además se implementarán documentos en las siguientes áreas: Arte

5. Proyecto de Apoyo a Universidades Nuevas (PROUN)

Este proyecto asigna recursos a las universidades nacionales recientemente creadas para llevar a cabo acciones que sostengan, mejoren y desarrollen sus proyectos institucionales. Los proyectos son plurianuales (10 años) y durante el año 2012 las universidades nacionales que recibieron fondos PROUN fueron las siguientes:

- Universidad Nacional Arturo Jauretche
- Universidad Nacional de Avellaneda
- Universidad Nacional del Chaco Austral
- Universidad Nacional de Chilecito
- Universidad Nacional de José C. Paz
- Universidad Nacional de Moreno
- Universidad Nacional del Noroeste de la Provincia de Buenos Aires
- Universidad Nacional del Oeste
- Universidad Nacional de Río Negro

6. Plan Estratégico para la Formación de Ingenieros 2012 - 2016 (PEFI)

En el año 2012 se lanzó el Plan Estratégico para la Formación de Ingenieros que tiene como objetivo incrementar la cantidad de graduados en ingeniería asegurando en cantidad y calidad los recursos humanos necesarios, con el fin de hacer de Argentina un país desarrollado.

El PEFI trabaja en tres grandes ejes estratégicos: Proyecto para la mejora de indicadores académicos; Aporte de la universidad al desarrollo territorial sostenible; e Internacionalización de la ingeniería argentina.

A. Proyectos de Mejoramiento de Indicadores Académicos

Objetivo

Incrementar la cantidad de graduados en ingeniería en un 50% en 2016, y en un 100% en 2021, con relación al año 2009, en forma gradual en carreras que completen el segundo proceso de acreditación.

Objetivos específicos

- A.1. Generar vocaciones tempranas y facilitar el tránsito entre sistemas educativos.
- A.2. Incrementar la retención en el ciclo básico.

A.3. Incrementar la retención en el ciclo de especialización.

A.4. Incrementar la graduación de alumnos avanzados.

B. El aporte de la universidad al desarrollo territorial sostenible

Objetivos

- Asegurar los perfiles de formación y la cantidad de los recursos humanos necesarios para la consolidación de cadenas productivas de valor en el territorio.
- Orientar las actividades de investigación, desarrollo y transferencia del conocimiento en temáticas de alto impacto tecnológico, de inclusión social y de cuidado ambiental en el territorio.

Objetivos específicos

- B.1. Poner en marcha el Consejo Consultivo Nacional para el Desarrollo Sostenible.
- B.2. Poner en marcha observatorios de recursos humanos de alcance territorial.
- B.3. Incrementar las actividades de investigación, desarrollo, transferencia, vinculación e innovación en Ingeniería.

C. Internacionalización de la Ingeniería Argentina

Objetivo

Presencia internacional de la ingeniería argentina.

Objetivos específicos

- C.1. Consolidar y ampliar proyectos de cooperación con países de Latinoamérica
- C.2. Consolidar y ampliar proyectos de cooperación con países de la Unión Europea.
- C.3. Mantener presencia activa en Foros Educativos Internacionales.

Cuadro 6.1.1 - Cantidad de carreras, universidades, período de implementación e inversión en pesos de los Proyectos de Mejoramiento de la Enseñanza del Programa. Año 2012

Proyecto	Carrera	N° Carreras	Universidades	Período de implementación	Inversión total (en \$)
Total de inversión al año 2012					646.314.934
PROME I y II	Aeronáutica	4	Aeronáutico, Córdoba, La Plata y Tecnológica Nacional	2005/2010	365.160.000
	Alimentos	14	Cuyo, Entre Ríos, Litoral, La Rioja, Luján, Mar del Plata, Misiones, Nordeste, Quilmes, San Juan, San Luis (2 sedes), Santiago del Estero, Sur		
	Ambiental	2	San Martín, Litoral		
	Civil	33	Enseñanza Superior del Ejército, Centro de la PBA, Comahue, Córdoba, Cuyo, Patagonia S. J. Bosco (2 orientaciones), La Plata, Misiones, Nordeste, Rosario, Salta, San Juan, Santiago del Estero, Sur, Tucumán y Tecnológica Nacional (17 sedes)		
	Eléctrica	22	Comahue, La Plata, Mar del Plata, Nordeste, Río Cuarto, Rosario, San Juan, Santiago del Estero, Sur, Tucumán y Tecnológica Nacional (12 sedes)		
	Electromecánica	22	Centro de la PBA, Córdoba, La Pampa (2 orientaciones), La Plata, Mar del Plata, Misiones, Nordeste, San Juan, San Luis, Santiago del Estero y Tecnológica Nacional (11 sedes)		
	Electrónica	35	Enseñanza Superior del Ejército, Aeronáutico, Catamarca, Comahue, Córdoba, San Martín, La Matanza, Patagonia S. J. Bosco, La Plata, Mar del Plata, Misiones, Nordeste, Rosario, San Juan, San Luis, Santiago del Estero, Sur, Tucumán y Tecnológica Nacional (14 sedes)		
	Hidráulica	3	La Plata, Litoral y Santiago del Estero		
	Materiales	3	San Martín, La Plata y Mar del Plata		
	Mecánica	29	Enseñanza Superior del Ejército (3 orientaciones), Comahue, Córdoba, Cuyo, Patagonia S. J. Bosco, La Plata, Lomas de Zamora, Mar del Plata, Noroeste de la Prov. de Buenos Aires, Río Cuarto, Rosario, San Juan, Sur, Tucumán y Tecnológica Nacional (13 sedes)		
	Minas	5	Catamarca, Jujuy, La Rioja, San Juan y San Luis		
	Nuclear	1	Cuyo		
	Petróleo	3	Comahue, Cuyo y Patagonia S. J. Bosco.		
	Química	29	Enseñanza Superior del Ejército, Centro de la PBA, Comahue, Córdoba, Cuyo, Jujuy, Patagonia S. J. Bosco, La Plata, Litoral, Mar del Plata, Misiones, Nordeste, Río Cuarto, Salta, San Juan, San Luis, Sur, Tucumán y Tecnológica Nacional (11 sedes)		
	Agrimensura	8	Catamarca, Córdoba, La Plata, Litoral, Rosario, San Juan, Santiago del Estero, Tucumán		
	Bioingeniería o Biomédica	5	Córdoba, Entre Ríos, San Martín, San Juan y Tucumán.		
Industrial	34	Centro de la PBA, Córdoba, Cuyo, Gral. Sarmiento, Jujuy, La Matanza, La Plata, La Pampa, La Rioja, Litoral, Lomas de Zamora, Luján, Mar del Plata, Misiones, Nordeste, Patagonia S. J. Bosco, Rosario, Salta, San Juan, San Luis, San Martín, Sur, Tucumán y Tecnológica Nacional (11 sedes)			
Metalúrgica	2	Tecnológica Nacional (2 sedes)			
Telecomunicaciones	3	Río Cuarto, San Martín, Instituto Universitario Aronautico			
PROMAGRO	Agronomía	25	Buenos Aires, Catamarca, Centro de la PBA, Comahue, Córdoba, Cuyo, Entre Ríos, Jujuy, La Pampa, La Plata, Litoral, Lomas de Zamora, Luján, Mar del Plata, Nordeste, Noroeste de la Prov. de Buenos Aires, Río Cuarto, Río Negro, Rosario, Salta, San Luis, San Juan, Santiago del Estero, Sur y Tucumán	2007/2009	40.379.000
PROMFYB	Farmacia y Bioquímica	23	Buenos Aires, Córdoba, La Plata, La Rioja, Litoral, Misiones, Nordeste, Patagonia San Juan Bosco, Rosario, San Luis, Sur y Tucumán	2008/2010	53.395.038
PROMVET	Veterinaria	11	Buenos Aires, Centro, La Pampa, La Plata, La Rioja, Litoral, Nordeste, Río Cuarto, Rosario, Tucumán y Villa María	2009/2011	30.806.800
PROMARQ	Arquitectura	9	Córdoba, Litoral, La Rioja, La Plata, Mar del Plata, Nordeste, Rosario, San Juan, Tucumán	2010/2012	29.240.654
PROMED	Medicina	12	Buenos Aires, Centro, Comahue, Córdoba, Cuyo, La Plata, La Rioja, Litoral, Nordeste, Rosario, Sur, Tucumán	2011/2014	72.000.000
PROMOD	Odontología	7	Buenos Aires, Córdoba, Cuyo, La Plata, Nordeste, Rosario, Tucumán	2011/2014	25.200.000
PROMFORZ	Ingeniería en Recursos Naturales Renovables	3	La Rioja, Cuyo y Patagonia Austral	2012/2015	30.133.442
	Ingeniería en Recursos Naturales y Medio Ambiente	2	La Pampa y Salta		
	Ingeniería Forestal	5	Formosa, La Plata, Misiones, Patagonia San Juan Bosco, Santiago del Estero		
	Ingeniería Zootecnista	4	Chaco Austral, Formosa, Lomas de Zamora, Tucumán		

Fuente: Programa de Calidad Universitaria - SPU

Cuadro 6.1.1.1 · Inversión en pesos, según componentes del proyecto PROMED. Año 2012

Componente	Detalle	Inversión Total (en \$)
Total		35.000.806
Mejora de la Enseñanza	Apoyo al mejoramiento de la gestión académica	33.996.714
	Actividades interinstitucionales	
	Desarrollo de los recursos humanos académicos	
	Infraestructura	
	Equipamiento	
Consolidación de la Planta Docente	Bibliografía	1.004.092
	Creación	
	Jerarquización	

Fuente: Programa de Calidad Universitaria - SPU

Cuadro 6.1.1.2 · Inversión en pesos, según componentes del proyecto PROMOD. Año 2012

Componente	Detalle	Inversión Total (en \$)
Total		12.229.036
Mejora de la Enseñanza	Apoyo al mejoramiento de la gestión académica	12.045.940
	Actividades interinstitucionales	
	Desarrollo de los recursos humanos académicos	
	Infraestructura	
	Equipamiento	
Consolidación de la Planta Docente	Bibliografía	183.096
	Creación	
	Jerarquización	

Fuente: Programa de Calidad Universitaria - SPU

Cuadro 6.1.1.3 · Inversión proyectada por convenio según componentes del proyecto PROMFORZ por universidad. Año 2012

Componente	Detalle	Inversión											
		La Rioja	Cuyo	Patagonia Austral	La Pampa	Salta	Formosa	La plata	Misiones	Patagonia San Juan Bosco	Santiago del Estero	Tucumán	Total
Total		2.317.361	2.502.542	1.925.700	2.823.431	5.122.234	7.657.244	3.302.240	2.613.057	3.112.880	1.966.521	2.735.900	36.079.110
Mejora de la Enseñanza	Apoyo al mejoramiento de la gestión académica	164.044	27.000	190.400	70.772	439.365	695.977	623.725	40.000	306.008	256.840	437.000	3.251.131
	Actividades interinstitucionales	92.000	78.000	90.000	259.000	84.000	490.832	260.806	233.840	127.500	93.600	479.000	2.288.578
	Desarrollo de los recursos humanos académicos	120.000	0	111.000	0	330.500	0	359.000	273.195	41.500	197.300	613.650	2.046.145
	Infraestructura	759.467	2.397.542	1.238.300	1.616.404	1.252.000	0	1.285.950	1.315.049	526.000	537.500	708.250	11.636.462
	Equipamiento	599.922	0	231.000	183.966	906.201	1.723.706	702.259	477.778	633.250	881.281	408.000	6.747.363
	Bibliografía	30.000	0	65.000	0	106.300	0	70.500	0	54.574	0	90.000	416.374
Consolidación de la Planta Docente	Creación	413.946	0	0	202.832	1.163.971	1.820.858	0	145.782	0	0	0	3.747.389
	Jerarquización	137.982	0	0	490.457	839.897	2.925.871	0	127.413	1.424.048	0	0	5.945.668

Fuente: Programa de Calidad Universitaria - SPU

Gráfico 6.1.1 · Inversión según componentes del proyecto PROMFORZ. Año 2012

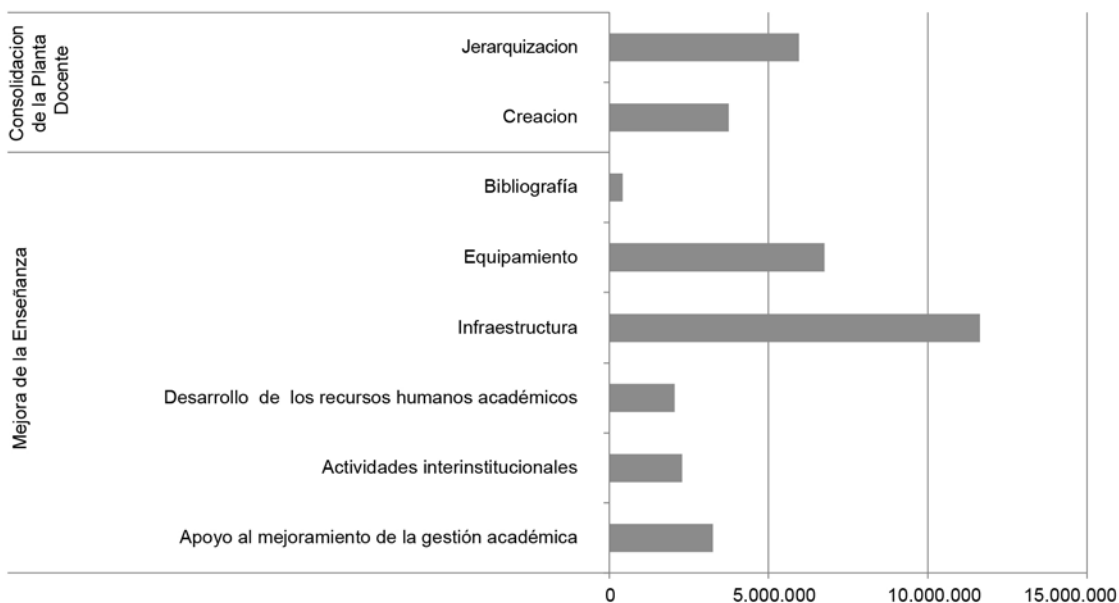

Fuente: Programa de Calidad Universitaria - SPU

Cuadro 6.1.2.1 · Cantidad de convenios, universidades, período de implementación, áreas de apoyo, componentes e inversión en pesos de los Proyectos de Apoyo.

Proyecto	Convenios	Universidades / Instituto Universitario	Periodo de implementación	Áreas de apoyo	Componentes financiados	Inversión total (en \$)
Formación de Técnicos Informáticos	84 carreras	Centro de la PBA, San Martín, Gral. Sarmiento, La Plata, Lomas de Zamora, Quilmes, Noroeste de la PBA, Catamarca, Tecnológica Nacional, Patagonia S. J. Bosco, Córdoba, Río Cuarto, Nordeste, Entre Ríos, Jujuy, La Pampa, Chilecito, Cuyo, Misiones, Comahue, Salta, San Juan, San Luis, Patagonia Austral, Litoral, Rosario, Santiago del Estero, Patagonia S. J. Bosco, Tucumán.	2007/2010	Analista de Sistemas, Analista Técnico Funcional, Programador, Desarrollador de Aplicaciones Web, Desarrollador de Aplicaciones Cliente Servidor, Arquitecto / Diseñador de Soluciones, Seguridad de Aplicaciones, Administrador de Redes, Comunicaciones y Sistemas Operativos, Administrador de Seguridad, Administrador de Base de Datos, Mecatrónica e Informática Industrial	Consolidación de plantas docentes a través de la creación de nuevos cargos; reformulación de planes de estudio y prácticas pedagógicas; formación docente; mejora de equipamiento, software, bibliografía e infraestructura	17.500.000
INTER-U	-	Buenos Aires, Centro de la PBA, Catamarca, Comahue, Córdoba, Cuyo, Entre Ríos, Gral. Sarmiento, La Pampa, La Plata, Litoral, Mar del Plata, Nordeste, Patagonia Austral, Patagonia S.J. Bosco, Río Cuarto, Rosario, Salta, San Juan, San Luis, Santiago Del Estero, Sur, Tucumán, Villa María	2008/2009 2009/2010 2010/2011 2011/2012	Carreras de Ciencias Exactas, Físicas y Naturales: movilidad estudiantil, docente y de personal técnico y de administración, renovación de sistemas de equivalencias y reconocimientos de cursos y actualización de las actividades de docencia, investigación y servicio técnico entre universidades	Intercambios de alumnos de grado, alumnos de postgrado, docentes y técnicos	2.371.904
PACENI	41	Autónoma de Entre Ríos, Buenos Aires, Centro de la PBA, Catamarca, Chilecito, Comahue, Córdoba, Cuyo, Entre Ríos, Formosa, San Martín, Gral. Sarmiento, Instituto Univ. del Arte, Jujuy, La Matanza, Lanús, La Pampa, La Plata, La Rioja, Litoral, Lomas de Zamora, Luján, Mar del Plata, Misiones, Nordeste, Noroeste de la PBA, Patagonia Austral, Patagonia S.J. Bosco, Quilmes, Río Cuarto, Rosario, Salta, San Juan, San Luis, Santiago del Estero, Sur, Tecnológica Nacional, Tres de Febrero, Tucumán, Villa María, Enseñanza Superior del Ejército.	2009/2011	Carreras de grado de Ciencias Exactas y Naturales, Ciencias Económicas e Informática	Mejora de la enseñanza básica y general; mejora de los procesos de enseñanza y aprendizaje y mejora de los índices de retención y rendimiento académico en el primer año	34.922.912
PROSOC	31	Buenos Aires, Centro de la PBA, Catamarca, Chilecito, Comahue, Córdoba, Cuyo, Entre Ríos, Formosa, San Martín, Gral. Sarmiento, Jujuy, La Matanza, Lanús, La Plata, La Rioja, Litoral, Lomas de Zamora, Luján, Mar del Plata, Misiones, Patagonia Austral, Patagonia S.J. Bosco, Quilmes, Río Cuarto, Rosario, Salta, San Juan, San Luis, Santiago del Estero, Tucumán, Villa María.	2008/2010	Carreras de grado de Licenciatura en Sociología, Licenciatura en Ciencia Política, Licenciatura en Comunicación Social y Licenciatura en Trabajo Social	Gestión y seguimiento de alumnos y graduados; capacitación del personal administrativo y técnico; reformulación de estructuras de contenidos y prácticas pedagógicas; apoyo al mejoramiento de la formación práctica; apoyo al Intercambio de docentes, estudiantes y personal técnico; desarrollo y mejoramiento de la formación de los recursos humanos académicos y apoyo al mejoramiento de la infraestructura, equipamiento, bibliotecas	26.043.474
PROHUM	31	Autónoma de Entre Ríos, Buenos Aires, Catamarca, Centro de la PBA, Comahue, Córdoba, Cuyo, Entre Ríos, Formosa, San Martín, Gral. Sarmiento, Jujuy, La Matanza, La Pampa, La Plata, La Rioja, Lanús, Litoral, Lomas De Zamora, Lujan, Misiones, Nordeste, Patagonia S.J. Bosco, Quilmes, Río Negro, Rosario, San Juan, Santiago Del Estero, Sur, Tucumán, Villa María	2010/2012	Carreras de grado de Ciencias Humanas, especialmente en las disciplinas de Educación, Filosofía, Historia y Letras e Idioma	Gestión y seguimiento de alumnos y graduados; capacitación del personal administrativo y técnico; reformulación de estructuras de contenidos y prácticas pedagógicas; apoyo al mejoramiento de la formación práctica; apoyo al Intercambio de docentes, estudiantes y personal técnico; desarrollo y mejoramiento de la formación de los recursos humanos académicos y apoyo al mejoramiento de la infraestructura, equipamiento, bibliotecas	12.438.688
PROSOC RRHH	31	Buenos Aires, Catamarca, Centro de la Pcia. de Bs. As., Chilecito, Comahue, Córdoba, Cuyo, Entre Ríos, San Martín, Gral. Sarmiento, Jujuy, La Matanza, Lanús, La Plata, La Rioja, Litoral, Lomas de Zamora, Luján, Mar del Plata, Misiones, Patagonia Austral, Patagonia S.J. Bosco, Quilmes, Río Cuarto, Rosario, Salta, San Juan, San Luis, Santiago del Estero, Tucumán, Villa María.	2010/2012	Carreras de grado de Licenciatura en Sociología, Licenciatura en Ciencia Política, Licenciatura en Comunicación Social y Licenciatura en Trabajo Social	Incremento Dedicación Planta Docente	23.000.000
DOCTORAR SOCIALES	38	Buenos Aires, Catamarca, Comahue, Córdoba, Cuyo, del Centro, de la Patagonia San Juan Bosco, Entre Ríos, General Sarmiento, Jujuy, La Matanza, La Plata, La Rioja, Litoral, Lomas de Zamora, Luján, Misiones, Nordeste, Quilmes, Río Cuarto, Rosario, San Juan, San Luis, San Martín, Salta, Santiago del Estero, Villa María, Tres de Febrero.	2012/2014	Doctorados en Ciencias Sociales	Fortalecimiento y Movilidad para Doctorados en Ciencias Sociales	20.400.000

Fuente: Programa de Calidad Universitaria - SPU

Cuadro 6.1.2.2 · Participantes y tipo de Movilidades de los INTER-U. Periodo 2008-2012

Año de Convocatoria	Participantes		Tipo de Movilidad		
	Universidades	Unidades Académicas	Estudiantes	Docentes	Técnicos
Total	129	230	361	610	47
2008	24	32	69	86	22
2009	23	39	66	81	2
2010	31	50	78	136	7
2011	28	56	55	165	11
2012	23	53	93	142	5

Fuente: Programa de Calidad
Universitaria - SPU



ANUARIO 2012
Estadísticas Universitarias

Sección 6.2

Programa de Voluntariado Universitario

6.2. Programa de Voluntariado Universitario

Dirección Nacional de Desarrollo Universitario y Voluntariado

Director/a: Abog. Anabella Lucardi

Equipo Técnico: Florencia Araujo, Agustín Ergueta, Marcos Giampani, Fernando Figueira Lemos, María Gimena Luccardi, Germán Kelm, Guadalupe Isasti, María Victoria Mallo, Erica Mariela Parra, Miguel Petrabissi, Milagros Rayes.

Ubicación Física: Pizzurno 935 2° piso, oficina 222, Ciudad Autónoma de Buenos Aires, (C1020ACA).

Pacheco de Melo 1826, 1er. Piso, Ciudad Autónoma de Buenos Aires, (C1020ACA).

Teléfono: (0054) (11) 4129-1323 / (11) 4816-8008

Correo Electrónico: dnduyv@me.gov.ar / voluntariado@me.gov.ar

Objetivos Generales:

- Diseñar e implementar estrategias y acciones para la vinculación del sistema universitario con el aparato productivo nacional y promover la función social de la universidad, integrando el conocimiento teórico con el desarrollo nacional.
- Propiciar el acceso a la Educación Superior, a través del fomento a la matrícula, la permanencia y el egreso de los estudiantes del sistema, y la articulación del sistema universitario con otros niveles de educación.
- Diseñar y proponer estrategias para la promoción de las carreras científicas y técnicas y aquellas que incentiven el crecimiento de las economías regionales y el desarrollo productivo.

Objetivos específicos:

- Alentar la participación de los estudiantes universitarios en la identificación y solución de problemáticas comunitarias.
- Promover el compromiso social de los futuros profesionales, a través de la comprensión de la función social del conocimiento, de la ciencia y la tecnología.
- Favorecer la articulación de las instituciones educativas de nivel superior universitario con las organizaciones gubernamentales y no gubernamentales, priorizando proyectos que requieran la colaboración de las mismas en su diseño e implementación.
- Facilitar desde las comunidades universitarias recursos humanos calificados para actuar sobre las diferentes problemáticas existentes.
 - Impulsar la integración académica y el reconocimiento curricular de las actividades realizadas por los estudiantes en el marco de los proyectos de voluntariado universitario, ya sea a través del otorgamiento de créditos del plan de estudios, la realización de trabajos prácticos, las actividades de extensión, la práctica pre-profesional, actividades de investigación u otra.

Descripción:

La Dirección Nacional de Desarrollo Universitario y Voluntariado del Ministerio de Educación de la Nación tiene como misiones diseñar e implementar estrategias y acciones para la vinculación del sistema universitario con el aparato productivo nacional y promover la función social de la universidad, integrando el conocimiento teórico con el desarrollo nacional. Sus líneas de trabajo comprenden el Programa de Voluntariado Universitario y diversas acciones tendientes al cumplimiento de sus fines. Estas líneas de acción están orientadas a que la Educación Superior coadyuve al crecimiento de la Nación y aporte capacidades técnicas a las estructuras productivas, a través de la integración de los nuevos profesionales en base a las necesidades estratégicas del país y sus regiones y a la incorporación de las Universidades como parte activa en el desarrollo económico, social y cultural de la Nación.

El Programa de Voluntariado Universitario desarrollado por la Dirección Nacional de Desarrollo Universitario y Voluntariado, se inscribe dentro de un proyecto político que considera que la Educación Superior es prioritaria para el crecimiento de un país en todos sus aspectos, y que por ello debe ser un medio para la producción de conocimiento y la redistribución del mismo hacia toda la sociedad. Comenzó a implementarse en 2006, con el objetivo general de profundizar la función social de la Universidad, integrando el conocimiento generado en las aulas con las problemáticas más urgentes de nuestro país.

El Programa Voluntariado Universitario buscar generar puentes que ligen inseparablemente a las tareas realizadas “extra muros” de cada Universidad con el del conjunto del quehacer universitario. Es decir, poder entenderlas desde una perspectiva más general, la de la función social de la Universidad Pública.

En este sentido, se busca hacer un aporte para que las actividades realizadas por los estudiantes y docentes e investigadores en miras a la comunidad no se produzcan aleatoriamente o como final de un proceso, sino que se conviertan en orientación general del proceso enseñanza- aprendizaje.

A partir de la confección e implementación de proyectos sociales, el Programa busca generar un diálogo entre la Universidad y el Pueblo, necesario para la planificación y logro de objetivos comunes, que no pueden ser otros que atender a las demandas de la mayoría.

Durante el año 2012 el Programa de Voluntariado presentó dos convocatorias: la Séptima Convocatoria Anual y la Convocatoria Específica “La Universidad se conecta con la Igualdad”, junto al Programa Conectar Igualdad.

A continuación se presentan los principales datos del Programa.

Cuadro 6.2.1 - Datos generales Convocatorias 2012

Convocatoria	Séptima Convocatoria Anual	Convocatoria Especifica "La Universidad se conecta con la Igualdad"
Proyectos presentados	1.492	257
Proyectos aprobados	646	180
Universidades	47	40
Estudiantes	11.790	2.369
Docentes e investigadores	2.779	673
Organizaciones de la sociedad civil y otras instituciones	3.176	385

Fuente: Programa de Voluntariado Universitario (PVU)

Cuadro 6.2.2 - Distribución de proyectos aprobados y fondos asignados por Instituciones Universitarias. Año 2012

Institución	Séptima Convocatoria Anual		Convocatoria Específica "La Universidad se conecta con la Igualdad"	
	Cantidad de Proyectos aprobados	Monto financiado en \$	Cantidad de Proyectos aprobados	Monto financiado en \$
Total de las instituciones	646	13.999.954	180	3.992.242
Total Universidades Nacionales	628	13.589.706	173	3.828.122
Arturo Jauretche	-	-	2	47.540
Avellaneda	4	61.578	1	23.900
Buenos Aires	144	3.226.298	23	536.852
Catamarca	9	196.878	6	134.886
Centro de la PBA	19	395.586	2	41.956
Chaco Austral	13	297.018	9	197.730
Chilecito	1	20.180	1	24.000
Comahue	24	557.672	7	142.360
Córdoba	23	464.530	7	144.722
Cuyo	12	276.376	2	47.288
Entre Ríos	11	231.052	-	-
Formosa	21	477.692	14	335.802
Gral. Sarmiento	6	139.596	1	23.910
José C. Paz	1	18.806	-	-
Jujuy	22	469.436	7	165.760
La Matanza	-	-	-	-
La Pampa	3	57.850	1	24.000
La Plata	60	1.308.882	13	296.622
La Rioja	6	99.218	2	27.620
Lanús	9	183.276	1	23.810
Litoral	14	318.272	2	48.000
Lomas de Zamora	1	23.874	-	-
Luján	9	211.398	2	46.160
Mar del Plata	9	198.636	5	94.322
Misiones	13	290.470	5	119.748
Moreno	2	33.050	4	81.420
Nordeste	9	177.420	3	62.816
Noroeste de la PBA	9	173.500	4	77.306
Oeste	5	118.096	-	-
Patagonia Austral	2	47.402	2	47.744
Patagonia S. J. Bosco	5	107.636	-	-
Quilmes	16	373.786	3	49.408
Río Cuarto	19	409.702	2	47.990
Río Negro	8	170.692	3	68.950
Rosario	42	922.734	9	201.430
Salta	7	124.122	4	72.348
San Juan	3	68.630	4	87.600
San Luis	4	73.538	1	24.000
San Martín	5	95.114	-	-
Santiago del Estero	6	140.048	-	-
Sur	7	109.634	2	38.130
Tecnológica Nacional	9	173.578	8	165.072
Tierra del Fuego	-	-	-	-
Tres de Febrero	9	204.272	1	23.900
Tucumán	18	391.722	7	161.020
Villa María	9	150.456	3	72.000
Villa Mercedes	-	-	-	-
Total Institutos Universitarios	12	287.436	4	92.230
Aeronáutico	-	-	-	-
Enseñanza Superior del Ejército	-	-	1	20.230
Gendarmería	-	-	-	-
IUNA	12	287.436	3	72.000
Naval	-	-	-	-
Policía Federal Argentina	-	-	-	-
Seguridad Marítima	-	-	-	-
Total Universidad Provincial	6	122.812	3	71.890
Autónoma de Entre Ríos	6	122.812	3	71.890

Fuente: Voluntariado Universitario

Cuadro 6.2.3 Distribución de proyectos de voluntariado aprobados y fondos asignados, según Institución Universitaria. Periodo 2009-2012

Institución	1° convocatoria 2009		2° convocatoria 2009		Convocatoria 2010 del Bicentenario		Convocatoria Especifica "La Universidad se conecta con la Igualdad"		Sexta Convocatoria Anual 2011		Séptima Convocatoria Anual 2012		Convocatoria Especifica "La Universidad se conecta con la Igualdad" 2012	
	Proyectos aprobados	Financiamiento	Proyectos aprobados	Financiamiento	Proyectos aprobados	Financiamiento	Proyectos aprobados	Financiamiento	Proyectos aprobados	Financiamiento	Proyectos aprobados	Financiamiento	Proyectos aprobados	Financiamiento
Total Instituciones	424	8.810.052	240	4.399.994	510	9.971.916	139	2.986.762	588	12.488.479	646	13.999.954	180	3.992.242
Total Universidades Nacionales	407	8.493.794	237	4.348.484	483	9.434.712	136	2.936.600	559	11.871.167	628	13.589.706	173	3.828.122
Arturo Jauretche	-	-	-	-	-	-	-	-	4	89.114	-	-	2	47.540
Avellaneda	-	-	-	-	-	-	-	-	3	57.128	4	61.578	1	23.900
Buenos Aires	87	1.638.180	38	738.308	112	2.224.390	10	250.998	145	3.205.176	144	3.226.298	23	536.852
Catamarca	13	205.366	8	130.778	5	94.084	5	116.998	6	122.704	9	196.878	6	134.886
Centro de la PBA	6	47.034	5	85.562	6	93.490	2	46.364	10	208.058	19	395.586	2	41.956
Chaco Austral	4	83.200	5	109.936	6	131.952	11	260.352	12	271.569	13	297.018	9	197.730
Chilecito	-	-	-	-	-	-	-	-	-	-	1	20.180	1	24.000
Comahue	7	175.284	3	38.516	17	364.798	1	23.736	11	230.184	24	557.672	7	142.360
Córdoba	18	343.782	7	115.940	31	620.892	4	81.242	24	490.185	23	464.530	7	144.722
Cuyo	7	120.344	9	165.152	10	170.378	1	23.816	7	135.191	12	276.376	2	47.288
Entre Ríos	6	115.374	4	69.930	7	140.682	7	23.988	7	136.662	11	231.052	-	-
Formosa	21	404.138	11	231.310	20	411.814	5	118.480	36	784.624	21	477.692	14	335.802
Gral. Sarmiento	1	22.000	3	57.786	2	43.992	1	23.946	3	65.418	6	139.596	1	23.910
José C. Paz	-	-	-	-	-	-	-	-	-	-	1	18.806	-	-
Jujuy	8	145.078	11	200.512	16	319.370	12	263.498	22	473.880	22	469.436	7	165.760
La Matanza	1	21.900	1	17.480	2	34.306	-	-	2	36.840	-	-	-	-
La Pampa	3	43.968	4	56.736	5	96.288	1	18.606	2	30.300	3	57.850	1	24.000
La Plata	52	958.848	13	261.842	52	1.005.418	15	308.378	56	1.163.879	60	1.308.882	13	296.622
La Rioja	3	57.576	10	172.918	7	90.492	11	226.758	8	148.443	6	99.218	2	27.620
Lanús	1	22.000	1	18.638	1	22.000	-	-	7	164.698	9	183.276	1	23.810
Litoral	8	143.916	4	84.400	4	79.906	1	13.750	5	115.711	14	318.272	2	48.000
Lomas de Zamora	-	-	-	-	5	101.150	-	-	-	-	1	23.874	-	-
Luján	2	40.878	1	20.970	1	17.500	3	71.664	3	66.136	9	211.398	2	46.160
Mar del Plata	12	209.246	5	83.022	4	72.528	4	85.022	8	151.528	9	198.636	5	94.322
Misiones	8	144.866	4	87.636	9	164.032	2	40.346	10	194.648	13	290.470	5	119.748
Moreno	-	-	-	-	-	-	-	-	1	14.250	2	33.050	4	81.420
Nordeste	18	783.352	8	119.656	12	239.016	4	79.870	8	126.563	9	177.420	3	62.816
Noroeste de la PBA	1	18.628	4	67.404	7	135.524	3	55.396	5	101.840	9	173.500	4	77.306
Oeste	-	-	-	-	-	-	-	-	-	-	5	118.096	-	-
Patagonia Austral	1	21.776	2	36.942	3	54.286	1	23.940	4	92.448	2	47.402	2	47.744
Patagonia S. J. Bosco	1	9.196	3	54.100	5	109.194	-	-	3	65.189	5	107.636	-	-
Quilmes	12	231.034	6	104.696	7	114.206	4	89.390	11	237.565	16	373.786	3	49.408
Río Cuarto	4	57.590	3	59.308	12	223.158	2	42.000	10	220.409	19	409.702	2	47.990
Río Negro	4	85.870	1	22.000	2	43.876	3	55.044	6	124.221	8	170.692	3	68.950
Rosario	20	387.644	16	290.824	44	887.408	6	114.920	30	642.054	42	922.734	9	201.430
Salta	8	108.934	6	105.336	4	43.124	3	71.726	5	87.139	7	124.122	4	72.348
San Juan	7	140.230	5	86.532	3	65.940	4	94.848	8	176.894	3	68.630	4	87.600
San Luis	1	20.550	-	-	2	27.742	1	23.994	3	65.141	4	73.538	1	24.000
San Martín	6	126.970	4	58.598	4	84.754	-	-	10	225.057	5	95.114	-	-
Santiago del Estero	5	94.974	3	32.268	12	240.564	1	23.504	10	226.211	6	140.048	-	-
Sur	4	39.620	1	17.604	5	89.710	1	23.930	7	86.108	7	109.634	2	38.130
Tecnológica Nacional	2	78.686	1	15.410	5	85.746	5	101.650	7	158.400	9	173.578	8	165.072
Tierra del Fuego	-	-	-	-	-	-	-	-	-	-	-	-	-	-
Tres de Febrero	2	32.500	4	76.542	5	86.086	3	44.070	6	130.071	9	204.272	1	23.900
Tucumán	38	1.270.142	21	427.040	25	523.378	4	75.376	30	672.069	18	391.722	7	161.020
Villa María	5	43.120	2	26.852	4	81.538	1	19.000	4	77.462	9	150.456	3	72.000
Villa Mercedes	-	-	-	-	-	-	-	-	-	-	-	-	-	-

Continúa en la página siguiente >

Continúa de la página anterior

Institución	1° convocatoria 2009		2° convocatoria 2009		Convocatoria 2010 del Bicentenario		Convocatoria Especifica "La Universidad se conecta con la Igualdad"		Sexta Convocatoria Anual 2011		Séptima Convocatoria Anual 2012		Convocatoria Especifica "La Universidad se conecta con la Igualdad" 2012	
	Proyectos aprobados	Financiamiento	Proyectos aprobados	Financiamiento	Proyectos aprobados	Financiamiento	Proyectos aprobados	Financiamiento	Proyectos aprobados	Financiamiento	Proyectos aprobados	Financiamiento	Proyectos aprobados	Financiamiento
Total Institutos Universitarios	4	67.772	1	21.650	11	217.988	-	-	15	322.428	12	287.436	4	92.230
Aeronáutico	-	-	-	-	-	-	-	-	-	-	-	-	-	-
Enseñanza Superior del Ejército	-	-	-	-	-	-	-	-	-	-	-	-	1	20.230
Gendarmería	-	-	-	-	-	-	-	-	-	-	-	-	-	-
IUNA	4	67.772	1	21.650	11	217.988	-	-	13	304.558	12	287.436	3	72.000
Naval	-	-	-	-	-	-	-	-	-	-	-	-	-	-
Policía Federal Argentina	-	-	-	-	-	-	-	-	2	17.870	-	-	-	-
Seguridad Marítima	-	-	-	-	-	-	-	-	-	-	-	-	-	-
Total Universidad Provincial	13	248.486	2	29.860	16	319.216	3	50.162	14	294.884	6	122.812	3	71.890
Autónoma de Entre Ríos	13	248486	2	29860	16	319216	3	50.162	14	294884	6	122812	3	71890

Convocatoria	1° Convocatoria 2009	2° Convocatoria 2009	Convocatoria 2010 del Bicentenario	Convocatoria Especifica "La Universidad se conecta con la Igualdad" 2011	Sexta Convocatoria Anual 2011	Séptima Convocatoria Anual	Convocatoria Especifica "La Universidad se conecta con la Igualdad" 2012
Proyectos presentados	1.340	650	1.389	215	1474	1492	257
Proyectos aprobados	424	240	510	139	588	646	180
Universidades	40	42	40	33	47	47	40
Estudiantes	10.800	3.657	8.781	2.487	10637	28192	2369
Docentes e investigadores	2.200	975	2.000	139	2585	2779	673
Organizaciones de la sociedad civil y otras instituciones	1.200	581	1.050	436	1243	3176	385

Fuente: Programa de Voluntariado Universitario (PVU)



ANUARIO 2012
Estadísticas Universitarias

Sección 6.3

Programa de Becas Universitarias

6.3. Programa Nacional de Becas Universitarias (PNBU)

Coordinador: Prof. Nicolás Carivenc

Equipo:

Administración y Finanzas: Enrique Cáceres, Patricio Cautere, Alicia Fallecen, Fabiana Frascaroli, Tomás Parodi, Guadalupe Peralta, Stella Maris Toscano, Marcelo Zamponi.

Asistencia Técnica: Francisco Araya, Pilar Franzé, Magdalena Lago, Cristina Nolasco, Oscar Ortona, María Clara Rampazzi, Estela Rufaldi.

Ubicación física: Av. Santa Fe 1548, piso 13 Frente, Ciudad Autónoma de Buenos Aires, (01060ABO).

Página web: <http://www.me.gov.ar/pnbu> / <http://www.becasbicentenario.gov.ar>

Descripción

Hasta el año 2007, el Programa Nacional de Becas Universitarias (PNBU) constituía el único programa de otorgamiento de becas universitarias del Ministerio e incluía las carreras de grado de las diferentes ramas de estudio y las tecnicaturas en informática dictadas en Institutos Universitarios y Universidades Nacionales.

A fines del año 2008, a partir de la creación del Programa Nacional de Becas Bicentenario (PNBB) y el Programa Nacional de Becas de Grado TICs (PNBTICs), se establece la distinción de programas en función de ramas disciplinares.

El PNBB está dirigido a aquellos alumnos que cursan carreras científico técnicas (licenciaturas, ingenierías, profesorado y tecnicaturas) dictadas en Universidades Nacionales, Institutos Universitarios Nacionales e Institutos dependientes del Instituto Nacional de Educación Técnica (INET) y del Instituto Nacional de Formación Docente (INFD).

El PNBTICs, por su parte, está dirigido a los alumnos de aquellas carreras de grado vinculadas a las Tecnologías de la Información y la Comunicación. Se realizó una única convocatoria abierta en el año 2009 y luego se renovó el beneficio no habiendo nuevos inscriptos.

El PNBU comprende las carreras de grado no incluidas en los dos programas anteriormente mencionados.

1. Programa Nacional de Becas Universitarias

Objetivo General

El Programa Nacional -de Becas Universitarias, creado por Resolución Ministerial N° 464/96, surge con la finalidad de promover la igualdad de oportunidades en el ámbito de la educación superior, a través de la implementación de un sistema de becas que facilite el acceso y/o permanencia de alumnos de escasos recursos económicos y buen desempeño académico en los estudios de grado.

Destinatarios

El PNBU está dirigido a:

1. Alumnos universitarios que se encontraran cursando de manera presencial una carrera de grado incorporada al Programa en alguna Universidad Nacional o Instituto Universitario Nacional. Los mismos no deben estar cursando el último año de la carrera, ni adeudar exámenes finales o tesis, o tener un título previo de grado.
2. Alumnos que aspiren a ingresar a una Universidad o Instituto Universitario en el año inmediato posterior al llamado a Convocatoria.

Componentes

El Programa actualmente se divide en tres grandes componentes:

- Renovantes: son los alumnos que se presentan en una convocatoria con el objeto de renovar la beca que están percibiendo. Para ser considerado renovante es necesario haber sido becario en el año inmediato anterior para el que se llama a convocatoria.
- Convocatoria General: dirigida a los estudiantes universitarios nuevos o avanzados, que se presentan por primera vez al Programa, y que no se encuentran comprendidos en los Subprogramas.
- Subprogramas: abarca alumnos que presentan ciertas características particulares (Subprograma Indígenas y Discapacitados).

Prestación económica

A partir del año 2009, aquellos alumnos que resultan adjudicados, perciben una suma total de \$3000 (pesos tres mil) percibido en 10 (diez) cuotas durante el año, dicho monto se incrementó respecto del año anterior en donde el beneficio era de \$2500 (pesos dos mil quinientos). Asimismo, los montos del beneficio de aquellos alumnos que ya cursaban carreras prioritarias, posteriormente incluidas en el Programa Nacional de Becas Bicentenario, fueron homologados a los montos del Programa Nacional de Becas Bicentenario teniendo en cuenta el año de cursado de sus respectivas carreras.

2. Programa Nacional de Becas Bicentenario para Carreras Científico-Técnicas

Objetivo General

El Programa Nacional de Becas Bicentenario está dirigido a incrementar el ingreso de jóvenes provenientes de hogares de bajos ingresos que estudien una carrera universitaria, tecnicatura o profesorado dependientes del INET/INFD considerada estratégica para el desarrollo económico y productivo del país, así como también, incentivar la permanencia y la finalización de los estudios de grado y tecnicaturas en este campo clave para el desarrollo.

Destinatarios del programa

1. Egresados de escuelas técnicas de gestión estatal.
2. Estudiantes egresados del nivel secundario común de gestión estatal que provengan de hogares de bajos ingresos.

En los dos casos, deberán haber finalizado el nivel secundario sin adeudar materias.

Dotación económica

Las becas significan la percepción de una subvención económica anual diferenciada según el año de cursado, pagadera en 10 cuotas. Se presenta el esquema de becas para el componente de carreras universitarias prioritarias y para el componente de tecnicaturas/profesorados.

A. Componente de carreras de grado prioritarias (Licenciaturas, ingenierías, profesados universitarios)

Años de la Carrera /Monto anual

- 1° año de la carrera: \$ 5.000
- 2° año de la carrera: \$ 5.000
- 3° año de la carrera: \$ 8.000
- 4° año de la carrera: \$ 8.000
- 5° año de la carrera: \$ 12.000

B. Componente de tecnicaturas científico-técnicas/ profesorados terciarios

Años de la Carrera /Monto anual

- 1° año de la carrera: \$ 3.500
- 2° año de la carrera: \$ 3.500
- 3° año de la carrera: \$ 5.000

3. Programa Nacional de Becas para Carreras de Grado TICs

Objetivo General

El Programa Nacional de TICs (PNBTICS) está dirigido a promover e incrementar el ingreso de estudiantes en carreras de grado del área de las tecnologías de la información y las comunicaciones.

Destinatarios

1. Estudiantes universitarios que se encuentren cursando de manera presencial una carrera de grado TIC en una Universidad Nacional o Provincial o Instituto Universitario Nacional, y que hayan obtenido el beneficio en el año inmediatamente anterior.

- Licenciatura en Análisis de Sistemas
- Licenciatura en Sistemas de la Información
- Licenciatura en Sistemas
- Licenciatura en Ciencias de la Computación
- Licenciatura en Computación
- Licenciatura en Informática
- Ingeniería en Sistemas
- Ingeniería en Sistemas de Computación
- Ingeniería en Sistemas de Información
- Ingeniería en Sistemas
- Ingeniería en Informática
- Ingeniería en Computación
- Ingeniería Electrónica
- Ingeniería en Telecomunicaciones

Dotación económica

Las Becas se componen de un beneficio diferenciado según el año de cursado, según se detalla a continuación, pagaderos en 10 cuotas anuales:

Años de la Carrera /Monto anual

- 1° año de la carrera: \$ 5.000
- 2° año de la carrera: \$ 5.000
- 3° año de la carrera: \$ 8.000
- 4° año de la carrera: \$ 8.000
- 5° año de la carrera: \$ 12.000

A continuación se presentan los principales datos del Programa

Cuadro 6.3.1 - Programa Nacional de Becas Universitarias.
Presupuesto por año¹. Período 2002-2012

Año Convocatoria	Presupuesto Total (\$)
2002	7.200.000
2003	6.815.000
2004	8.712.500
2005	11.997.500
2006	15.647.500
2007	25.192.000
2008	34.494.000
2009	32.880.000
2010	45.063.000
2011	56.136.000
2012	47.697.000

Nota: (1) El aumento en el año 2009 del monto anual de la beca de \$2500 a \$3000, queda asociado a las cifras de los gráficos 6.3.1 y el 6.3.2: por un lado describe el incremento presupuestario señalado para este Programa particular respecto del año precedente; por otra parte explica la cantidad de becas otorgadas en el año 2009, respecto del año anterior
Fuente: PNBU

Cuadro 6.3.2 - Programa Nacional de Becas Universitarias.
Cantidad de becas por año de convocatoria. Período 2002 - 2012

Convocatoria/ Año	Cantidad de becas adjudicadas
6° Convocatoria. 2002	2.453
7° Convocatoria. 2003	2.726
8° Convocatoria. 2004	3.485
9° Convocatoria. 2005	4.799
10° Convocatoria. 2006	6.259
11° Convocatoria. 2007	10.077
12° Convocatoria. 2008	11.498
13° Convocatoria. 2009	10.960
14° Convocatoria. 2010	15.021
15° Convocatoria. 2011	18.712
16° Convocatoria. 2012	15.899

Fuente: PNBU

Cuadro 6.3.3 - Programa Nacional de Becas Bicentenario.
Presupuesto por año. Año 2012

Año Convocatoria	Presupuesto Total (en \$)
2012	137.021.169

Fuente: PNBB

Cuadro 6.3.4 - Programa Nacional de Becas Bicentenario.
Cantidad de becas por componente. Año 2012

Componente	Cantidad de Becas
Total	28.956
Ingresantes	14.859
Renovantes	9.672
Ampliatoria Avanzados ¹	4.425

Nota:(1) Esta Convocatoria es sólo para alumnos que renuevan la beca, no hay nuevas becas.

Fuente: PNBB

Cuadro 6.3.5 - Programa Nacional de Becas TICs. Cantidad de becas por el año de cursada en el que se encuentran los alumnos. Año 2012

Año de cursada	Becas
Total	117
4°	56
5°	58
6°	3

Fuente: PNB TICs

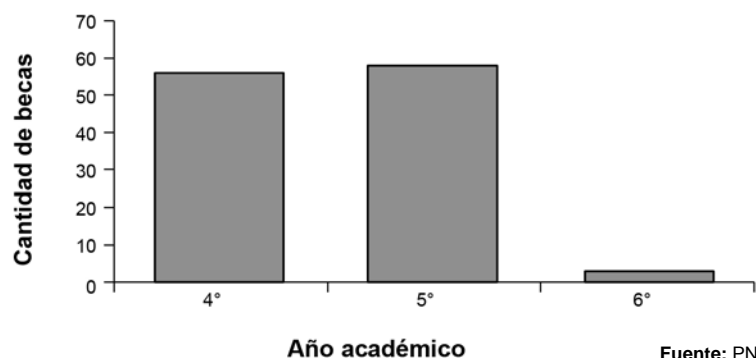
Gráfico 6.3.1 - Cantidad de becas TICs por año académico de los alumnos. Año 2012

Fuente: PNBB

Cuadro 6.3.6 - Programa Nacional de Becas TICs. Presupuesto destinado según año de cursada en el que se encuentran los alumnos. Año 2012

Año de cursada	Presupuesto (en \$)
Total	948.000
4°	448.000
5°	464.000
6°	36.000

Fuente: PNB TICs

Cuadro 6.3.7 - Programa Nacional de Becas Universitarias. Distribución de becas por Institución Universitaria. Año 2012

Institución	Cantidad de Becas	%
Total	15.899	100,0
Total Universidades	15.466	97,28
Arturo Jauretche	454	2,86
Avellaneda	36	0,23
Buenos Aires	563	3,54
Catamarca	223	1,40
Centro de la PBA	115	0,72
Chaco Austral	155	0,97
Chilecito	50	0,31
Comahue	310	1,95
Córdoba	450	2,83
Cuyo	171	1,08
Entre Ríos	220	1,38
Formosa	1.159	7,29
Gral. Sarmiento	25	0,16
Jujuy	702	4,42
La Matanza	148	0,93
La Pampa	164	1,03
La Plata	695	4,37
La Rioja	943	5,93
Lanús	83	0,52
Litoral	161	1,01
Lomas de Zamora	335	2,11
Luján	59	0,37
Mar del Plata	179	1,13
Misiones	1.194	7,51
Moreno	107	0,67
Nordeste	2.310	14,53
Noroeste de la PBA	182	1,14
Oeste ⁽¹⁾	14	0,09
Patagonia Austral	20	0,13
Patagonia S. J. Bosco	14	0,09
Quilmes	89	0,56
Río Cuarto	41	0,26
Río Negro	81	0,51
Rosario	384	2,42
Salta	537	3,38
San Juan	298	1,87
San Luis	197	1,24
San Martín	19	0,12
Santiago del Estero	512	3,22
Sur	121	0,76
Tecnológica Nacional	10	0,06
Tres de Febrero	16	0,10
Tucumán	1.830	11,51
Villa María	90	0,57
Total Institutos Universitarios	95	0,60
Aeronáutico	21	0,13
Enseñanza Superior del Ejército	0	0,00
IUNA	66	0,42
Naval	0	0,00
Policía Federal Argentina	8	0,05
Total Universidad Provincial	338	2,13
Autónoma de Entre Ríos	338	2,13

Nota: (1) Universidad que tuvo en 2012 su primer ciclo lectivo.

Fuente: PNBU

Cuadro 6.3.8 - Programa Nacional de Becas Universitarias.
Distribución de becas por provincia. Año 2012

Provincia	Cantidad de Becas	%
Total	15.899	100,00
Buenos Aires	3.046	19,2
Catamarca	269	1,7
Chaco	1.144	7,2
Chubut	24	0,2
Ciudad de Buenos Aires	210	1,3
Córdoba	559	3,5
Corrientes	1.169	7,4
Entre Ríos	571	3,6
Formosa	1.224	7,7
Jujuy	865	5,4
La Pampa	172	1,1
La Rioja	886	5,6
Mendoza	186	1,2
Misiones	1.270	8,0
Neuquén	133	0,8
Río Negro	276	1,7
Salta	573	3,6
San Juan	324	2,0
San Luis	200	1,3
Santa Cruz	21	0,1
Santa Fe	512	3,2
Santiago del Estero	534	3,4
Tierra del Fuego	2	0,0
Tucumán	1.729	10,9

Fuente: PNBU

Cuadro 6.3.9 - Programa Nacional de Becas Universitarias.
Distribución de becas según componente. Año 2012

Componente	Becas	%
Total	15.899	100,0
Ingresantes	2.711	17,1
Renovantes	8.006	50,4
Avanzados	5.182	32,6

Fuente: PNBU

Cuadro 6.3.10 - Programa Nacional de Becas Universitarias.
Cantidad de becas por subprograma. Año 2012

Subprograma	Cantidad
Total	216
Discapacitados	105
Indígenas	111

Fuente: PNBU

Cuadro 6.3.11 - Programa Nacional de Becas Universitarias.
Alumnos ingresantes. Distribución por género. Año 2012

Género	Alumnos ingresantes	%
Total	2.711	100,0
Femenino	2.048	75,5
Masculino	663	24,5

Fuente: PNBU

Cuadro 6.3.12 - Programa Nacional de Becas Universitarias.
Alumnos ingresantes. Distribución por edad. Año 2012

Edad	Alumnos ingresantes	%
Total	2.711	100,0
Hasta 25	2.259	83,3
26 a 29	270	10,0
30 y más	182	6,7

Fuente: PNBU

Cuadro 6.3.13 - Programa Nacional de Becas Universitarias. Alumnos avanzados y renovantes. Distribución por género. Año 2012

Género	Total	%	Avanzados	%	Renovantes	%
Total	13.188	100,0	5.182	100,0	8.006	100,0
Femenino	11.439	72,8	3.877	74,8	6.051	75,6
Masculino	4.460	27,2	1.305	25,2	1.955	24,4

Fuente: PNBU

Cuadro 6.3.14 - Programa Nacional de Becas Universitarias. Alumnos avanzados y renovantes. Distribución por edad. Año 2012

Edad	Total	%	Avanzados	%	Renovantes	%
Total	13.188	100,0	5.182	100,0	8.006	100,0
Hasta 25	11.059	83,9	4.039	77,9	7.020	87,7
26 a 29	1.126	8,5	569	11,0	557	7,0
30 y más	1.003	7,6	574	11,1	429	5,4

Fuente: PNBU

Cuadro 6.3.15 - Programa Nacional de Becas Universitarias. Alumnos ingresantes. Distribución por cantidad de integrantes del grupo familiar. Año 2012

Cantidad de integrantes del grupo familiar	Alumnos ingresantes	%
Total	2.711	100,0
Hasta 4	1.083	17,9
5 a 7	1.279	21,2
8 y más	349	5,8

Fuente: PNBU

Cuadro 6.3.16 - Programa Nacional de Becas Universitarias. Alumnos avanzados y renovantes. Distribución por cantidad de integrantes del grupo familiar. Año 2012

Cantidad de integrantes del grupo familiar	Total	%	Alumnos Avanzados	%	Alumnos Renovantes	%
Total	13.188	100,0	5.182	100,0	8.006	100,0
Hasta 4	6.989	55,9	2.538	49,0	4.451	55,6
5 a 7	5.456	39,4	2.254	43,5	3.202	40,0
8 y más	742	4,7	390	7,5	352	4,4

Fuente: PNBU

Cuadro 6.3.17 · Programa Nacional de Becas Bicentenario. Distribución de becas por nivel. Año 2012

Nivel	Becas	%
Total	28.956	100,0
Universitario	22.642	78,19
No Universitario	6.314	21,81

Fuente: PNBB

Gráfico 6.3.2 · Distribución de Becas Bicentenario por nivel. Año 2012

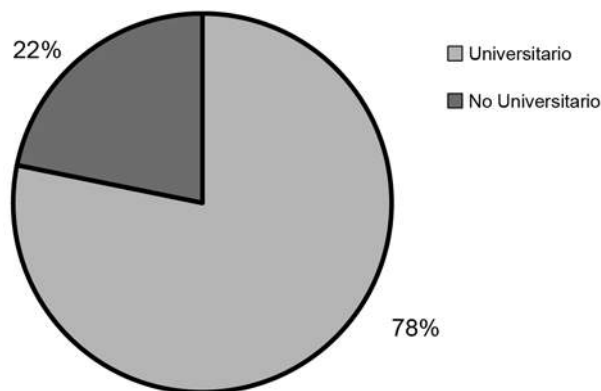

Fuente: PNBB

Cuadro 6.3.18 · Programa Nacional de Becas Bicentenario. Distribución de Becas por Institución Universitaria. Año 2012

Institución	Becas	%	Institución	Becas	%
Total	22.642	100,0	Total	22.642	100,0
Universidades	22.314	98,6	Universidades	22.314	98,6
Arturo Jauretche	330	1,5	Oeste ¹	67	0,3
Avellaneda	40	0,2	Patagonia Austral	43	0,2
Buenos Aires	768	3,4	Patagonia S. J. Bosco	57	0,3
Catamarca	448	2,0	Quilmes	275	1,2
Centro de la PBA	302	1,3	Río Cuarto	206	0,9
Chaco Austral	527	2,3	Río Negro	96	0,4
Chilecito	90	0,4	Rosario	436	1,9
Comahue	327	1,4	Salta	1.052	4,6
Córdoba	512	2,3	San Juan	873	3,9
Cuyo	506	2,2	San Luis	392	1,7
Entre Ríos	335	1,5	San Martín	97	0,4
Formosa	1.031	4,6	Santiago del Estero	594	2,6
Gral. Sarmiento	118	0,5	Sur	373	1,6
Jujuy	764	3,4	Tecnológica Nacional	4.721	20,9
La Matanza	111	0,5	Tres de Febrero	40	0,2
La Pampa	312	1,4	Tucumán	1.354	6,0
La Plata	746	3,3	Villa María	72	0,3
La Rioja	435	1,9	Institutos Universitarios	30	0,1
Lanús	78	0,3	Aeronáutico	19	0,1
Litoral	326	1,4	Enseñanza Superior del Ejército	0	0,0
Lomas de Zamora	160	0,7	IUNA	0	0,0
Luján	119	0,5	Naval	11	0,0
Mar del Plata	306	1,4	Policía Federal Argentina	0	0,0
Misiones	1.206	5,3	Universidad Provincial	298	1,3
Moreno	47	0,2	Autónoma de Entre Ríos	298	1,3
Nordeste	1.339	5,9			
Noroeste de la PBA	283	1,2			

Nota: (1) Universidad que tuvo en 2012 su primer ciclo lectivo.

Fuente: PNBB

Cuadro 6.3.19 - Programa Nacional de Becas Bicentenario. Distribución de becas por provincia. Año 2012

Provincia	Becas	%
Total	28.956	100,0
Buenos Aires	5.863	20,2
Catamarca	552	1,9
Chaco	1.366	4,7
Chubut	138	0,5
Ciudad de Buenos Aires	331	1,1
Córdoba	1.532	5,3
Corrientes	1.525	5,3
Entre Ríos	1.278	4,4
Formosa	1.350	4,7
Jujuy	1.330	4,6
La Pampa	342	1,2
La Rioja	999	3,5
Mendoza	2.068	7,1
Misiones	1.235	4,3
Neuquén	314	1,1
Río Negro	415	1,4
Salta	1.505	5,2
San Juan	843	2,9
San Luis	379	1,3
Santa Cruz	60	0,2
Santa Fe	1.733	6,0
Santiago del Estero	1.178	4,1
Tierra del Fuego	29	0,1
Tucumán	2.591	8,9

Fuente: PNBB

Cuadro 6.3.20 - Programa Nacional de Becas Bicentenario. Alumnos ingresantes. Distribución por género. Año 2012

Género	Alumnos Ingresantes	%
Total	14.859	100,0
Femenino	6.764	45,5
Masculino	8.095	54,5

Fuente: PNBB

Gráfico 6.3.3 - PNBB. Alumnos Ingresantes. Distribución por género. Año 2012

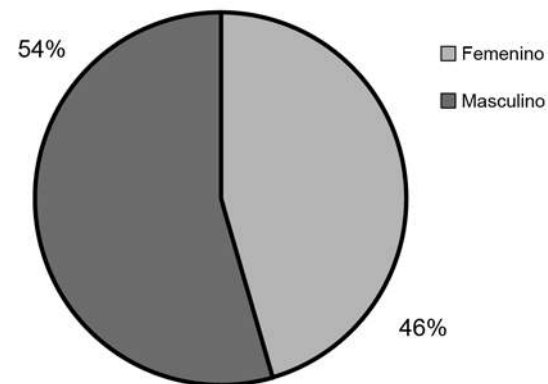

Fuente: PNBB

Cuadro 6.3.21 - Programa Nacional de Becas Bicentenario. Alumnos ingresantes. Distribución por edad. Año 2012

Edad	Alumnos Ingresantes	%
Total	14.859	100,0
hasta 25	13.806	92,9
26 a 29	1.053	7,1
30 y más	0	0,0

Fuente: PNBB

Cuadro 6.3.22 - Programa Nacional de Becas Bicentenario. Alumnos avanzados. Distribución por género. Año 2012

Género	Alumnos Avanzados	%
Total	9.672	100,0
Femenino	4.466	51,7
Masculino	5.206	48,3

Fuente: PNBB

Gráfico 6.3.4 - PNBB Alumnos Avanzados. Distribución por género. Año 2012

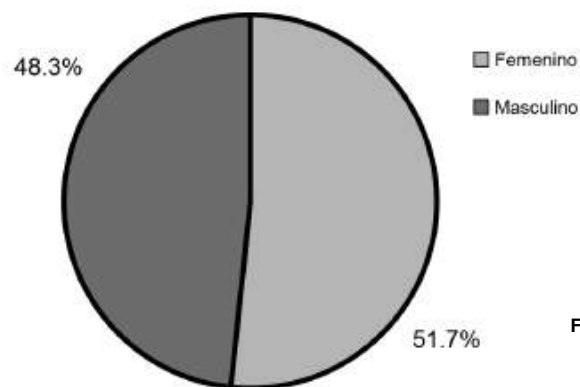

Fuente: PNBB

Cuadro 6.3.23 - Programa Nacional de Becas Bicentenario. Alumnos avanzados. Distribución por edad. Año 2012

Edad	Alumnos Avanzados	%
Total	9.672	100,0
hasta 25	8.954	92,6
26 a 29	646	6,7
30 y más	72	0,7

Fuente: PNBB

Cuadro 6.3.24 - Programa Nacional de Becas Bicentenario. Alumnos ingresantes. Distribución por cantidad de integrantes del grupo familiar. Año 2012

Cantidad de integrantes del grupo familiar	Alumnos Ingresantes	%
Total	14.859	100,0
Hasta 4	7.359	47,9
5 a 7	6.473	43,6
8 y más	1.027	8,5

Fuente: PNBB

Cuadro 6.3.25 - Programa Nacional de Becas Bicentenario. Alumnos avanzados. Distribución por cantidad de integrantes del grupo familiar. Año 2012

Cantidad de integrantes del grupo familiar	Alumnos Avanzados	%
Total	9.672	100,0
Hasta 4	4.942	51,1
5 a 7	4.059	42,0
8 y más	671	6,9

Fuente: PNBB

Cuadro 6.3.26 - Programa Nacional de Becas TICs. Distribución de becas por Institución Universitaria. Año 2012

Institución	Becas	%
Total	117	100,0
Universidades	112	95,7
Buenos Aires	0	0,0
Catamarca	0	0,0
Centro de la PBA	1	0,9
Chaco Austral	0	0,0
Chilecito	1	0,9
Comahue	2	1,7
Córdoba	3	2,6
Entre Ríos	1	0,9
Jujuy	1	0,9
La Matanza	7	6,0
La Pampa	1	0,9
La Plata	3	2,6
La Rioja	1	0,9
Lanús	1	0,9
Litoral	2	1,7
Lomas de Zamora	0	0,0
Luján	0	0,0
Mar del Plata	1	0,9
Misiones	4	3,4
Nordeste	3	2,6
Noroeste de la PBA	5	4,3
Patagonia Austral	0	0,0
Patagonia S. J. Bosco	0	0,0
Río Cuarto	3	2,6
Río Negro	0	0,0
Rosario	3	2,6
Salta	2	1,7
San Juan	2	1,7
San Luis	0	0,0
San Martín	1	0,9
Santiago del Estero	2	1,7
Sur	5	4,3
Tecnológica	46	39,3
Tres de Febrero	1	0,9
Tucumán	10	8,5
Villa María	0	0,0
Institutos Univesitarios	5	4,3
Aeronáutico	5	4,3
Enseñanza Superior del Ejército	0	0,0
Naval	0	0,0
Universidad Provincial	0	0,0
Autónoma de Entre Ríos	0	0,0

Fuente: PNB TICs

Cuadro 6.3.27 - Programa Nacional de Becas Bicentenario. Distribución de becas por Institución Universitaria. Período 2007-2012

Universidad	Año					
	2007	2008	2009	2010	2011	2012
Total de las Instituciones	100	100	100	100	100	100
Total Universidades Nacionales	97.5	98.7	97.2	98.9	97.4	98.6
Arturo Jauretche	-	-	-	-	0.1	1.46
Avellaneda	-	-	-	-	1.1	0.18
Buenos Aires	4.39	5.20	4.9	2.6	4.1	3.39
Catamarca	2.17	1.56	2.1	1.9	1.9	1.98
Centro de la PBA	1.48	1.26	1.2	1.4	0.8	1.33
Chaco Austral	-	3.65	0.6	2.5	1.1	2.33
Chilecito	0.64	0.11	0.2	0.2	0.4	0.40
Comahue	1.52	1.58	1.1	1.2	2.2	1.44
Córdoba	4.91	2.59	3.6	2.2	3.0	2.26
Cuyo	2.53	2.29	2.2	2.5	1.4	2.23
Entre Ríos	1.39	1.30	1.6	1.4	1.5	1.48
Formosa	3.54	4.13	5.4	5.4	8.6	4.55
Gral. Sarmiento	1.06	0.94	1.0	2.2	0.2	0.52
Jujuy	1.41	3.18	2.6	2.8	4.5	3.37
La Matanza	1.53	0.31	1.5	0.2	0.8	0.49
La Pampa	1.33	2.00	1.2	1.9	1.2	1.38
La Plata	7.42	4.81	6.4	3.6	5.1	3.29
La Rioja	4.17	2.58	4.2	2.2	4.7	1.92
Lanús	0.93	0.82	0.6	0.4	0.5	0.34
Litoral	1.5	1.92	0.0	1.8	1.1	1.44
Lomas de Zamora	1.1	1.28	1.2	1.3	1.6	0.71
Luján	1.03	0.67	0.8	0.5	0.3	0.53
Mar del Plata	1.99	1.61	1.9	1.3	1.1	1.35
Misiones	4.67	3.66	5.2	4.4	7.3	5.33
Moreno	-	-	-	-	0.7	0.21
Nordeste	5.52	2.98	4.9	5.4	9.5	5.91
Noroeste de la PBA	0.84	2.22	1.8	1.7	1.4	1.25
Oeste	-	-	-	-	-	0.30
Patagonia Austral	-	0.43	0.0	0.2	0.0	0.19
Patagonia S.J. Bosco	0.12	0.43	0.1	0.3	0.2	0.25
Quilmes	1.37	1.33	1.4	0.8	0.4	1.21
Río Cuarto	1.22	1.66	0.8	1.8	0.3	0.91
Río Negro	-	0.35	0.0	0.2	0.4	0.42
Rosario	3.58	1.70	3.4	1.7	2.5	1.93
Salta	3.05	5.68	3.2	5.0	3.8	4.65
San Juan	2.31	2.47	2.5	4.2	2.4	3.86
San Luis	1.77	2.10	1.9	2.0	1.1	1.73
San Martín	0.15	0.17	0.1	0.4	0.1	0.43
Santiago del Estero	1.9	1.46	3.3	2.0	3.2	2.62
Sur	1.8	2.15	2.0	2.2	0.9	1.65
Tecnológica Nacional	10.85	20.59	8.2	20.0	0.1	20.85
Tres de Febrero	0.26	0.24	0.1	0.1	0.1	0.18
Tucumán	11.98	5.10	13.6	6.5	14.4	5.98
Villa María	0.1	0.13	0.3	0.4	0.7	0.32
Total Institutos Universitarios	0.57	0.10	0.6	0.3	0.4	0.13
Aeronáutico	0.05	0.06	0.0	0.1	0.2	0.08
Enseñanza Superior del Ejército	0.06	0.04	0.0	0.2	0.0	0.00
IUNA	0.46	0.00	0.5	0.0	0.2	0.00
Gendarmería	-	-	-	-	-	-
Naval	-	0.04	0.0	-	0.0	0.05
Policía Federal Argentina	0.11	0.00	0.1	0.0	0.1	0.00
Total Universidad Provincial	1.78	1.21	2.1	0.8	2.1	1.32
Autónoma de Entre Ríos	1.78	1.21	2.1	0.8	2.1	1.32

Fuente: PNB TICs

Cuadro 6.3.28 - Programa Nacional de Becas Universitarias. Distribución de becas por provincia. Período 2008-2012

Provincia	2008	2009	2010	2011	2012
Total	100	100	100	100	100
Buenos Aires	23.83	23.8	18.3	14.8	19.2
Catamarca	2.08	2.1	2.1	2.5	1.7
Chaco	3.24	3.2	4.5	6.8	7.2
Chubut	0.12	0.1	0.2	0.2	0.2
Ciudad de Buenos Aires	1.31	1.3	1.0	1.4	1.3
Córdoba	5.20	5.2	4.1	4.7	3.5
Corrientes	2.36	2.4	2.9	4.4	7.4
Entre Ríos	4.62	4.6	4.4	4.2	3.6
Formosa	5.94	5.9	9.5	7.3	7.7
Jujuy	3.00	3.0	5.5	6.3	5.4
La Pampa	1.25	1.3	1.1	1.6	1.1
La Rioja	4.28	4.3	5.8	5.0	5.6
Mendoza	4.63	4.6	2.3	1.6	1.2
Misiones	5.24	5.2	6.1	8.7	8.0
Neuquén	0.50	0.5	0.7	1.1	0.8
Río Negro	1.00	1.0	1.5	2.3	1.7
Salta	3.80	3.8	3.6	3.7	3.6
San Juan	2.50	2.5	2.4	3.0	2.0
San Luis	1.79	1.8	1.0	1.2	1.3
Santa Cruz	-	-	0.1	0.1	0.1
Santa Fe	5.59	5.6	3.7	3.4	3.2
Santiago del Estero	3.51	3.5	3.7	3.2	3.4
Tierra del Fuego	0.02	0.0	0.0	0.0	0.0
Tucumán	14.19	14.2	15.6	12.2	10.9

Fuente: PNB TICs



ANUARIO 2012
Estadísticas Universitarias

Sección 6.4

Programa de Incentivos a los Docentes Investigadores

6.4. Programa de Incentivos a los Docentes Investigadores

Coordinación: María Cristina Palacios

Coordinación Técnica: Adrián Alonso, María Agustina Gimeno

Equipo Técnico/ Administrativo: Alejandra Aguilar, Gabriel Barral, Mónica Cabrero, Carolina Morsetti, Andrés Zotelo, Jorge Zotelo.

Ubicación física: Pacheco de Melo 1826 - 2º Piso, Oficinas 5 y 6

El Programa

Se aplica en todas las universidades nacionales desde hace 20 años sin interrupción, hasta 2013 inclusive.

Objetivo

Promover en las universidades nacionales las tareas de investigación y desarrollo integradas a la docencia, contribuyendo a la transferencia de los resultados.

Logros

1. Categorización

La obtención de una categoría del Programa de Incentivos significa el reconocimiento académico de los pares evaluadores, lo que se reflejó en las Convocatorias de Categorización de 2009 y 2011 a las que se presentaron un total de 36.262 solicitantes, superando en un 54% a los de 2004.

Los resultados de la convocatoria 2009 tienen un impacto positivo en el sistema de investigación, ya que el 57 % de los solicitantes con categoría anterior aumentó su categoría y un 67% de los mismos accedió a las categorías I, II y III. Debe destacarse también, que el 87% de los nuevos solicitantes obtuvieron categorías IV y V, contribuyendo a reforzar la base de la pirámide de investigación de las universidades.

Notas: (1) Participan en más de un proyecto | (2) Datos de 2009

Asimismo debe señalarse que el 83 % de los nuevos aspirantes de la convocatoria 2011, solicitaron categorías IV y V.

Hasta 2012 el Programa de Incentivos registró un total de 38.776 docentes investigadores categorizados.

En la próxima convocatoria de categorización a efectuarse en 2014 se aplicará el currículo CVar, según establece la Ley 25.467 - Decreto N° 433/2004 y el Convenio N° 188 ME y N° 24 MINCyT/2012.

2. Actividad de investigación

En el Programa se desarrollan 7.973 proyectos de investigación con un promedio de 5 participantes por proyecto⁽¹⁾, por los que cobraron el incentivo 23.821 docentes investigadores de todas las áreas del conocimiento, con mayor participación de las ciencias naturales y exactas y de las ciencias sociales.

La mayor parte de la generación de conocimientos es desarrollada por docentes investigadores del sistema universitario nacional, que participan en el Programa de Incentivos. El 25 % de los docentes investigadores que participan en el Programa de Incentivos también son integrantes del CONICET⁽²⁾.

Nota: Las estadísticas mencionadas corresponden al pago de la segunda cuota del incentivos 2011.

3. Impacto del programa.

- El 57% de los docentes investigadores categorizados en el Programa de Incentivos aumentó su categoría en la convocatoria 2009.
- La estructura de investigación presenta un 44% de docentes con formación inicial, 32% en formación superior y un núcleo de investigadores formados del 24%.
- Se consolida el sistema de evaluación homogénea de los investigadores y proyectos y de información de las actividades de investigación del sistema universitario nacional.

Cuadro 6.4.1 - Evolución del número total de docentes investigadores que perciben el incentivo, según Universidad. Universidades Nacionales. Período 2002 - 2011

Institución	2002	%	2003	%	2004	%	2005	%	2006	%	2007	%	2008	%	2009	%	2010	%	2011	%
Total de las Instituciones	18.142	100,0	16.662	100,0	16.545	100,0	19.778	100,0	19.974	100,0	19.846	100,0	19.614	100,0	19.187	100,0	23.352	100,0	23.821	100,0
Total Universidades Nacionales	18.142	100,0	16.662	100,0	16.545	100,0	19.752	99,9	19.949	99,9	19.805	99,8	19.579	99,8	19.142	99,8	23.266	99,6	23.717	99,5
Buenos Aires	3.115	17,2	2.592	15,6	2.453	14,8	3.005	15,2	2.963	14,9	2.835	14,3	2.731	13,9	2.666	13,9	3.405	14,6	3.281	13,8
Catamarca	293	1,6	273	1,6	228	1,4	298	1,5	316	1,6	324	1,6	328	1,7	325	1,7	342	1,5	394	1,7
Centro de la PBA	490	2,7	469	2,8	455	2,8	515	2,6	524	2,6	509	2,6	501	2,6	497	2,6	641	2,7	611	2,6
Chaco Austral	-	-	-	-	-	-	-	-	-	-	-	-	-	-	-	-	51	0,2	52	0,2
Chilecito	-	-	-	-	-	-	-	-	-	-	-	-	-	-	-	-	15	0,1	19	0,1
Comahue	481	2,7	490	2,9	476	2,9	599	3,0	587	2,9	606	3,1	583	3,0	558	2,9	698	3,0	686	2,9
Córdoba	1.477	8,1	1.356	8,1	1.382	8,4	1.674	8,5	1.739	8,7	1.698	8,6	1.695	8,6	1.654	8,6	2.008	8,6	2.152	9,0
Cuyo	741	4,1	743	4,5	689	4,2	897	4,5	900	4,5	900	4,5	876	4,5	854	4,5	811	3,5	933	3,9
Entre Ríos	139	0,8	156	0,9	150	0,9	214	1,1	179	0,9	167	0,8	168	0,9	159	0,8	165	0,7	164	0,7
Formosa	38	0,2	42	0,3	34	0,2	40	0,2	61	0,3	71	0,4	68	0,3	72	0,4	87	0,4	93	0,4
Gral. Sarmiento	55	0,3	62	0,4	64	0,4	107	0,5	109	0,5	95	0,5	114	0,6	120	0,6	114	0,5	230	1,0
Jujuy	185	1,0	172	1,0	181	1,1	208	1,1	204	1,0	209	1,1	211	1,1	205	1,1	275	1,2	268	1,1
La Matanza	155	0,9	149	0,9	148	0,9	165	0,8	169	0,8	174	0,9	157	0,8	142	0,7	188	0,8	185	0,8
La Pampa	212	1,2	204	1,2	216	1,3	248	1,3	267	1,3	262	1,3	242	1,2	237	1,2	290	1,2	304	1,3
La Plata	1.999	11,0	1.639	9,8	1.653	10,0	1.831	9,3	1.909	9,6	1.941	9,8	1.920	9,8	1.900	9,9	2.478	10,6	2.443	10,3
La Rioja	52	0,3	42	0,3	37	0,2	46	0,2	38	0,2	55	0,3	35	0,2	78	0,4	247	1,1	60	0,3
Lanús	26	0,1	28	0,2	26	0,2	36	0,2	37	0,2	38	0,2	43	0,2	44	0,2	78	0,3	78	0,3
Litoral	814	4,5	651	3,9	692	4,2	815	4,1	828	4,2	807	4,1	829	4,2	775	4,0	936	4,0	939	3,9
Lomas de Zamora	45	0,2	42	0,3	42	0,3	54	0,3	64	0,3	64	0,3	65	0,3	71	0,4	103	0,4	88	0,4
Luján	171	0,9	152	0,9	154	0,9	170	0,9	172	0,9	173	0,9	176	0,9	169	0,9	199	0,9	207	0,9
Mar del Plata	762	4,2	717	4,3	712	4,3	814	4,1	786	3,9	808	4,1	784	4,0	779	4,1	893	3,8	892	3,7
Misiones	249	1,4	192	1,2	241	1,5	290	1,5	310	1,6	292	1,5	302	1,5	276	1,4	325	1,4	395	1,7
Nordeste	255	1,4	267	1,6	264	1,6	384	1,9	398	2,0	389	2,0	400	2,0	374	1,9	524	2,2	515	2,2
Noroeste de la PBA	-	-	-	-	-	-	-	-	-	-	-	-	-	-	-	-	26	0,1	33	0,1
Patagonia Austral	77	0,4	87	0,5	82	0,5	97	0,5	99	0,5	90	0,5	98	0,5	95	0,5	141	0,6	157	0,7
Patagonia S. J. Bosco	162	0,9	151	0,9	160	1,0	183	0,9	200	1,0	192	1,0	191	1,0	171	0,9	228	1,0	229	1,0
Quilmes	88	0,5	84	0,5	93	0,6	137	0,7	138	0,7	141	0,7	147	0,7	148	0,8	203	0,9	205	0,9
Río Cuarto	749	4,1	730	4,4	736	4,4	856	4,3	848	4,3	833	4,2	834	4,3	802	4,2	776	3,3	902	3,8
Río Negro	-	-	-	-	-	-	-	-	-	-	-	-	-	-	-	-	26	0,1	72	0,3
Rosario	1.202	6,6	1.020	6,1	1.040	6,3	1.230	6,2	1.220	6,1	1.221	6,2	1.211	6,2	1.160	6,0	1.370	5,9	1.345	5,6
Salta	412	2,3	426	2,6	433	2,6	462	2,3	428	2,1	432	2,2	413	2,1	385	2,0	460	2,0	480	2,0
San Juan	701	3,9	710	4,3	692	4,2	795	4,0	787	3,9	802	4,0	796	4,1	788	4,1	805	3,4	797	3,3
San Luis	619	3,4	631	3,8	616	3,7	719	3,6	707	3,5	697	3,5	684	3,5	678	3,5	811	3,5	828	3,5
San Martín	94	0,5	79	0,5	82	0,5	120	0,6	128	0,6	128	0,6	139	0,7	125	0,7	151	0,6	178	0,7
Santiago del Estero	217	1,2	226	1,4	245	1,5	201	1,0	289	1,4	285	1,4	275	1,4	268	1,4	197	0,8	178	0,7
Sur	617	3,4	620	3,7	609	3,7	695	3,5	679	3,4	675	3,4	661	3,4	628	3,3	844	3,6	839	3,5
Tecnológica Nacional	242	1,3	199	1,2	208	1,3	282	1,4	320	1,6	360	1,8	388	2,0	416	2,2	494	2,1	560	2,4
Tres de Febrero	-	-	-	-	1	0,0	13	0,1	12	0,1	14	0,1	16	0,1	24	0,1	36	0,2	48	0,2
Tucumán	1.181	6,5	1.203	7,2	1.192	7,2	1.469	7,4	1.447	7,3	1.436	7,2	1.412	7,2	1.382	7,2	1.688	7,2	1.750	7,3
Villa María	27	0,1	58	0,3	59	0,4	83	0,4	87	0,4	82	0,4	86	0,4	91	0,5	91	0,4	132	0,6
Instituto Universitario	-	-	-	-	-	-	26	0,1	25	0,1	41	0,2	35	0,2	45	0,2	86	0,4	90	0,4
IUNA	-	-	-	-	-	-	26	0,1	25	0,1	41	0,2	35	0,2	45	0,2	86	0,4	90	0,4
Universidad Provincial	-	-	-	-	-	-	-	-	-	-	-	-	-	-	-	-	-	-	14	0,1
Autonoma de Entre Rios	-	-	-	-	-	-	-	-	-	-	-	-	-	-	-	-	-	-	14	0,1

Fuente: Programa de Incentivos - SPU

Gráfico 6.4.1 - Evolución del número total de docentes investigadores que perciben el incentivo. Período 1994 - 2012⁽¹⁾

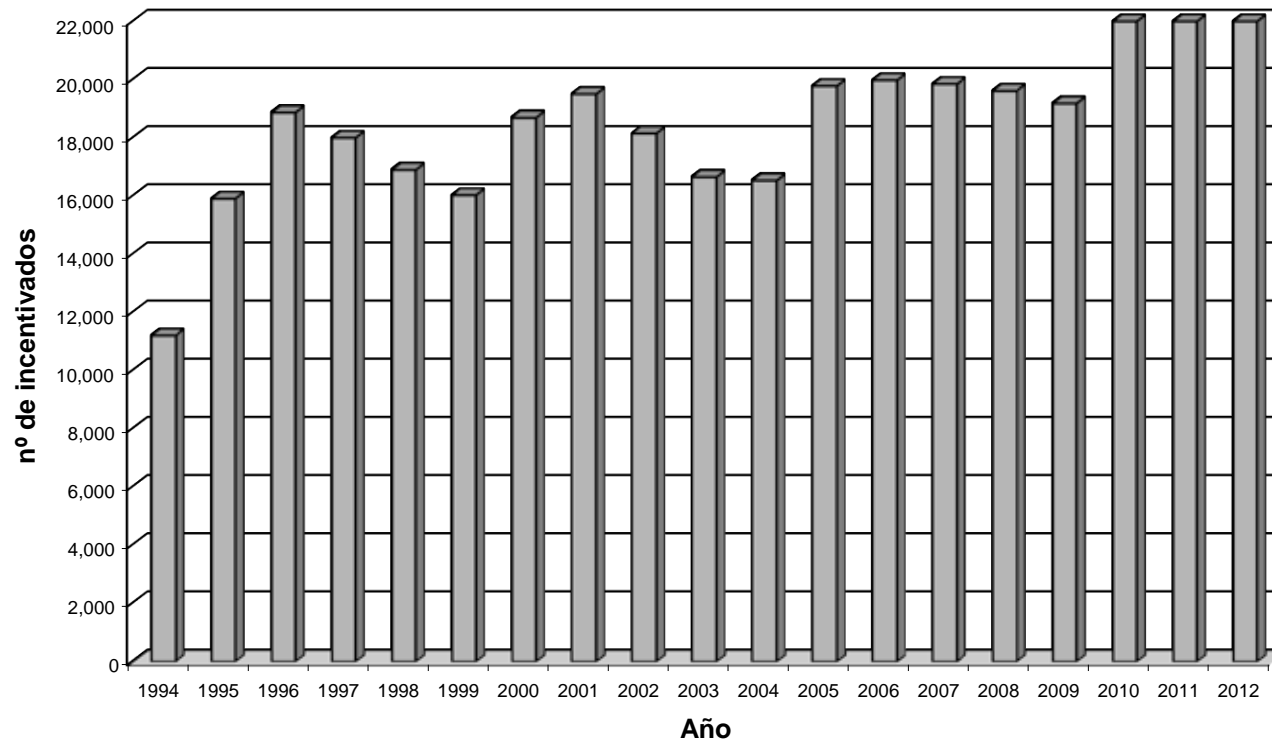

Nota: (1) Datos provisorios para el año 2012
Fuente: Programa de Incentivos - SPU

Cuadro 6.4.2 · Número de docentes investigadores que perciben el incentivo, clasificados por dedicación docente, según Universidad. Universidades Nacionales. Período 2009-2011.

Institución	Año 2009				Año 2010				Año 2011			
	Total	Exclusiva	Semi-exclusiva	Simple	Total	Exclusiva	Semi-exclusiva	Simple	Total	Exclusiva	Semi-exclusiva	Simple
Total de las Instituciones	19.187	11.966	5.353	1.868	23.352	14.862	6.772	1.718	23.821	15.202	6.927	1.692
Universidades Nacionales	19.142	11.964	5.322	1.856	23.266	14.850	6.709	1.707	23.717	15.188	6.846	1.683
Buenos Aires	2.666	1.531	636	499	3.405	2.153	824	428	3.281	2.117	770	394
Catamarca	325	219	101	5	342	243	89	10	394	255	121	18
Centro de la PBA	497	428	68	1	641	539	102	0	611	514	97	0
Chaco Austral	-	-	-	-	51	33	6	12	52	33	9	10
Chilecito	-	-	-	-	15	13	1	1	19	14	3	2
Comahue	558	410	119	29	698	454	216	28	686	446	212	28
Córdoba	1.654	908	586	160	2.008	1.098	792	118	2.152	1.144	824	184
Cuyo	854	346	338	170	811	502	281	28	933	539	349	45
Entre Ríos	159	83	65	11	165	89	70	6	164	83	72	9
Formosa	72	28	40	4	87	45	42	0	93	43	48	2
Gral. Sarmiento	120	103	17	0	114	95	15	4	230	190	39	1
Jujuy	205	108	83	14	275	154	99	22	268	150	100	18
La Matanza	142	93	49	0	188	126	62	0	185	125	60	0
La Pampa	237	144	75	18	290	174	111	5	304	184	109	11
La Plata	1.900	974	563	363	2.478	1.461	633	384	2.443	1.493	613	337
La Rioja	78	16	58	4	247	24	222	1	60	10	50	0
Lanús	44	4	39	1	78	12	64	2	78	12	63	3
Litoral	775	469	197	109	936	589	231	116	939	614	235	90
Lomas de Zamora	71	43	16	12	103	67	27	9	88	62	18	8
Luján	169	115	47	7	199	120	58	21	207	126	55	26
Mar del Plata	779	497	197	85	893	608	204	81	892	611	214	67
Misiones	276	172	97	7	325	167	151	7	395	204	183	8
Nordeste	374	323	14	37	524	444	53	27	515	434	53	28
Noroeste de la PBA	-	-	-	-	26	0	8	18	33	5	10	18
Patagonia Austral	95	74	18	3	141	101	40	0	157	109	47	1
Patagonia S. J. Bosco	171	89	63	19	228	133	86	9	229	140	78	11
Quilmes	148	128	10	10	203	157	14	32	205	165	14	26
Río Cuarto	802	612	184	6	776	607	166	3	902	632	248	22
Río Negro	26	14	3	9	72	56	10	6	67	53	6	8
Rosario	1.160	581	496	83	1.370	690	564	116	1.345	697	549	99
Salta	385	298	78	9	460	352	108	0	480	352	120	8
San Juan	788	526	242	20	805	556	249	0	797	555	242	0
San Luis	678	558	117	3	811	630	161	20	828	634	173	21
San Martín	125	45	29	51	151	122	13	16	178	133	24	21
Santiago del Estero	268	220	46	2	197	160	36	1	178	150	27	1
Sur	628	532	66	30	844	642	115	87	839	647	120	72
Tecnológica Nacional	416	291	81	44	494	329	124	41	560	361	156	43
Tres de Febrero	24	8	11	5	36	20	16	0	48	29	19	0
Tucumán	1.382	935	425	22	1.688	1.044	596	48	1.750	1.069	641	40
Villa María	91	39	48	4	91	41	50	0	132	54	75	3
Instituto Universitario	45	2	31	12	86	12	63	11	90	14	69	7
IUNA	45	2	31	12	86	12	63	11	90	14	69	7
Universidad Provincial	-	-	-	-	-	-	-	-	14	0	12	2
Autonoma de Entre Rios	-	-	-	-	-	-	-	-	14	0	12	2

Fuente: Programa de Incentivos - SPU

Cuadro 6.4.3 - Distribución porcentual del número de docentes investigadores que perciben el incentivo, clasificada por dedicación docente, según Universidad. Universidades Nacionales. Año 2011

Institución	Total	%	Dedicación Docente					
			Exclusiva	%	Semiexclusiva	%	Simple	%
Total de las instituciones	23.821	100,0	15.202	63,8	6.927	29,1	1.692	7,1
Universidades Nacionales	23.717	100,0	15.188	64,0	6.846	28,9	1.683	7,1
Buenos Aires	3.281	100,0	2.117	64,5	770	23,5	394	12,0
Catamarca	394	100,0	255	64,7	121	30,7	18	4,6
Centro de la PBA	611	100,0	514	84,1	97	15,9	0	0,0
Chaco Austral	52	100,0	33	63,5	9	17,3	10	19,2
Chilecito	19	100,0	14	73,7	3	15,8	2	10,5
Comahue	686	100,0	446	65,0	212	30,9	28	4,1
Córdoba	2.152	100,0	1.144	53,2	824	38,3	184	8,6
Cuyo	933	100,0	539	57,8	349	37,4	45	4,8
Entre Ríos	164	100,0	83	50,6	72	43,9	9	5,5
Formosa	93	100,0	43	46,2	48	51,6	2	2,2
Gral. Sarmiento	230	100,0	190	82,6	39	17,0	1	0,4
Jujuy	268	100,0	150	56,0	100	37,3	18	6,7
La Matanza	185	100,0	125	67,6	60	32,4	0	0,0
La Pampa	304	100,0	184	60,5	109	35,9	11	3,6
La Plata	2.443	100,0	1.493	61,1	613	25,1	337	13,8
La Rioja	78	100,0	10	16,7	50	83,3	0	0,0
Lanús	78	100,0	12	15,4	63	80,8	3	3,8
Litoral	939	100,0	614	65,4	235	25,0	90	9,6
Lomas de Zamora	88	100,0	62	70,5	18	20,5	8	9,1
Luján	207	100,0	126	60,9	55	26,6	26	12,6
Mar del Plata	892	100,0	611	68,5	214	24,0	67	7,5
Misiones	395	100,0	204	51,6	183	46,3	8	2,0
Nordeste	515	100,0	434	84,3	53	10,3	28	5,4
Noroeste de la PBA	33	100,0	5	15,2	10	30,3	18	54,5
Patagonia Austral	157	100,0	109	69,4	47	29,9	1	0,6
Patagonia S. J. Bosco	229	100,0	140	61,1	78	34,1	11	4,8
Quilmes	205	100,0	165	80,5	14	6,8	26	12,7
Río Cuarto	902	100,0	632	70,1	248	27,5	22	2,4
Río Negro	67	100,0	53	79,1	6	9,0	8	11,9
Rosario	1.345	100,0	697	51,8	549	40,8	99	7,4
Salta	480	100,0	352	73,3	120	25,0	8	1,7
San Juan	797	100,0	555	69,6	242	30,4	0	0,0
San Luis	828	100,0	634	76,6	173	20,9	21	2,5
San Martín	178	100,0	133	74,7	24	13,5	21	11,8
Santiago del Estero	178	100,0	150	84,3	27	15,2	1	0,5
Sur	839	100,0	647	77,1	120	14,3	72	8,6
Tecnológica Nacional	560	100,0	361	64,5	156	27,9	43	7,7
Tres de Febrero	48	100,0	29	60,4	19	39,6	0	0,0
Tucumán	1.750	100,0	1.069	61,1	641	36,6	40	2,3
Villa María	132	100,0	54	40,9	75	56,8	3	2,3
Instituto Universitario	90	100,0	14	15,5	69	76,7	7	7,8
IUNA	90	100,0	14	15,5	69	76,7	7	7,8
Universidad Provincial	14	100,0	0	0	12	85,7	2	14,3
Autonoma de Entre Rios	14	100,0	0	0	12	85,7	2	14,3

Fuente: Programa de Incentivos - SPU

Cuadro 6.4.4 - Distribución Porcentual del Número de Docentes Investigadores que perciben el incentivo, clasificados por categoría de investigación, según Universidad. Universidades Nacionales. Año 2011

Institución	Total	Categoría de Investigación									
		I	%	II	%	III	%	IV	%	V	%
Total de las Instituciones	23.821	2.344	9,8	3.367	14,1	7.592	31,9	5.630	23,6	4.888	20,5
Universidades Nacionales	23.717	2.342	9,9	3.357	14,1	7.557	31,9	5.597	23,6	4.864	20,5
Buenos Aires	3.281	561	17,1	554	16,9	990	30,2	594	18,1	582	17,7
Catamarca	394	16	4,1	55	14,0	117	29,7	120	30,5	86	21,8
Centro de la PBA	611	45	7,4	86	14,1	207	33,9	157	25,7	116	19,0
Chaco Austral	52	1	2	4	8	11	21	14	27	22	42
Chilecito	19	2	11	3	16	4	21	4	21	6	32
Comahue	686	41	6,0	86	12,5	234	34,1	155	22,6	170	24,8
Córdoba	2.152	274	12,7	281	13,1	663	30,8	473	22,0	461	21,4
Cuyo	933	95	10,2	148	15,9	324	34,7	209	22,4	157	16,8
Entre Ríos	164	8	4,9	25	15,2	56	34,1	43	26,2	32	19,5
Formosa	93	0	0,0	5	5,4	29	31,2	31	33,3	28	30,1
Gral. Sarmiento	230	11	4,8	32	13,9	78	33,9	42	18,3	67	29,1
Jujuy	268	8	3,0	37	13,8	83	31,0	71	26,5	69	25,7
La Matanza	185	6	3,2	11	5,9	30	16,2	56	30,3	82	44,3
La Pampa	304	9	3,0	35	11,5	114	37,5	89	29,3	57	18,8
La Plata	2.443	295	12,1	328	13,4	705	28,9	554	22,7	561	23,0
La Rioja	60	1	1,7	2	3,3	4	6,7	15	25,0	38	63,3
Lanús	78	6	7,7	7	9,0	28	35,9	18	23,1	19	24,4
Litoral	939	112	11,9	120	12,8	338	36,0	213	22,7	156	16,6
Lomas de Zamora	88	1	1,1	22	25,0	26	29,5	20	22,7	19	21,6
Luján	207	15	7,2	25	12,1	62	30,0	53	25,6	52	25,1
Mar del Plata	892	103	11,5	149	16,7	294	33,0	208	23,3	138	15,5
Misiones	395	17	4,3	49	12,4	129	32,7	100	25,3	100	25,3
Nordeste	515	35	6,8	90	17,5	164	31,8	137	26,6	89	17,3
Noroeste de la PBA	33	3	9,1	3	9,1	9	27,3	5	15,2	13	39,4
Patagonia Austral	157	3	2	16	10	58	37	40	25	40	25
Patagonia S. J. Bosco	229	11	4,8	32	14,0	86	37,6	56	24,5	44	19,2
Quilmes	205	28	13,7	34	16,6	68	33,2	36	17,6	39	19,0
Río Cuarto	902	55	6,1	121	13,4	319	35,4	218	24,2	189	21,0
Río Negro	67	4	6,0	6	9,0	28	41,8	18	26,9	11	16,4
Rosario	1.345	124	9	216	16	471	35	299	22	235	17
Salta	480	19	4,0	82	17,1	164	34,2	116	24,2	99	20,6
San Juan	797	48	6,0	117	14,7	290	36,4	235	29,5	107	13,4
San Luis	828	60	7,2	86	10,4	243	29,3	228	27,5	211	25,5
San Martín	178	33	18,5	45	25,3	51	28,7	25	14,0	24	13,5
Santiago del Estero	178	10	5,6	31	17,4	56	31,5	62	34,8	19	10,7
Sur	839	112	13,3	97	11,6	252	30,0	188	22,4	190	22,6
Tecnológica Nacional	560	38	6,8	64	11,4	170	30,4	145	25,9	143	25,5
Tres de Febrero	48	6	12,5	10	20,8	11	22,9	13	27,1	8	16,7
Tucumán	1.750	121	6,9	238	13,6	564	32,2	497	28,4	330	18,9
Villa María	132	5	3,8	5	3,8	27	20,5	40	30,3	55	41,7
Instituto Universitario	90	2	2,2	8	8,9	30	33,3	30	33,3	20	22,2
IUNA	90	2	2,2	8	8,9	30	33,3	30	33,3	20	22,2
Universidad Provincial	14	0	0,0	2	14,3	5	35,7	3	21,4	4	28,6
Autonoma de Entre Rios	14	0	0,0	2	14,3	5	35,7	3	21,4	4	28,6

Fuente: Programa de Incentivos - SPU

Cuadro 6.4.5 - Número total de docentes investigadores que perciben el incentivo clasificados por categoría de investigación y dedicación a la docencia, según Universidad. Universidades Nacionales. Año 2011

Institución	Total	Categoría y Dedicación																			
		I				II				III				IV				V			
		Total	Exclusiva	Semi-exclusiva	Simple	Total	Exclusiva	Semi-exclusiva	Simple	Total	Exclusiva	Semi-exclusiva	Simple	Total	Exclusiva	Semi-exclusiva	Simple	Total	Exclusiva	Semi-exclusiva	Simple
Total de las Instituciones	23.821	2.344	2.133	172	39	3.367	2.903	398	66	7.592	5.643	1.743	206	5.630	3.044	2.219	367	4.888	1.479	2.395	1.014
Universidades Nacionales	23.717	2.342	2.132	172	38	3.357	2.900	392	65	7.557	5.638	1.717	202	5.597	3.040	2.191	366	4.864	1.478	2.374	1.012
Buenos Aires	3.281	561	494	56	11	554	463	87	4	990	713	241	36	594	301	204	89	582	146	182	254
Catamarca	394	16	11	5	0	55	48	6	1	117	96	19	2	120	69	40	11	86	31	51	4
Centro de la PBA	611	45	40	5	0	86	84	2	0	207	185	22	0	157	126	31	0	116	79	37	0
Chaco Austral	52	1	1	0	0	4	4	0	0	11	9	1	1	14	12	2	0	22	7	6	9
Chilecito	19	2	2	0	0	3	2	0	1	4	3	1	0	4	4	0	0	6	3	2	1
Comahue	686	41	39	2	0	86	75	10	1	234	196	34	4	155	98	52	5	170	38	114	18
Córdoba	2.152	274	250	23	1	281	230	49	2	663	420	227	16	473	164	256	53	461	80	269	112
Cuyo	933	95	83	9	3	148	127	16	5	324	206	102	16	209	83	121	5	157	40	101	16
Entre Ríos	164	8	7	1	0	25	17	6	2	56	39	15	2	43	14	29	0	32	6	21	5
Formosa	93	0	0	0	0	5	5	0	0	29	20	7	2	31	13	18	0	28	5	23	0
Gral. Sarmiento	230	11	10	1	0	32	29	3	0	78	64	13	1	42	34	8	0	67	53	14	0
Jujuy	268	8	8	0	0	37	29	5	3	83	61	15	7	71	36	33	2	69	16	47	6
La Matanza	185	6	2	4	0	11	6	5	0	30	22	8	0	56	38	18	0	82	57	25	0
La Pampa	304	9	9	0	0	35	30	4	1	114	87	22	5	89	39	48	2	57	19	35	3
La Plata	2.443	295	278	13	4	328	288	29	11	705	513	161	31	554	291	196	67	561	123	214	224
La Rioja	60	1	0	1	0	2	1	1	0	4	2	2	0	15	4	11	0	38	3	35	0
Lanús	78	6	1	5	0	7	0	6	1	28	5	21	2	18	3	15	0	19	3	16	0
Litoral	939	112	106	3	3	120	98	16	6	338	247	74	17	213	115	79	19	156	48	63	45
Lomas de Zamora	88	1	1	0	0	22	15	3	4	26	17	6	3	20	17	3	0	19	12	6	1
Luján	207	15	13	1	1	25	20	5	0	62	45	13	4	53	35	14	4	52	13	22	17
Mar del Plata	892	103	94	5	4	149	134	8	7	294	234	56	4	208	117	84	7	138	32	61	45
Misiones	395	17	17	0	0	49	44	5	0	129	85	41	3	100	36	64	0	100	22	73	5
Nordeste	515	35	35	0	0	90	86	4	0	164	156	7	1	137	104	25	8	89	53	17	19
Noroeste de la PBA	33	3	1	0	2	3	0	1	2	9	1	7	5	1	2	2	13	2	6	5	5
Patagonia Austral	157	3	3	0	0	16	12	4	0	58	46	12	0	40	27	13	0	40	21	18	1
Patagonia S. J. Bosco	229	11	9	2	0	32	24	6	2	86	60	21	5	56	34	20	2	44	13	29	2
Quilmes	205	28	27	0	1	34	34	0	0	68	65	2	1	36	24	6	6	39	15	6	18
Río Cuarto	902	55	51	4	0	121	113	7	1	319	272	45	2	218	134	73	11	189	62	119	8
Río Negro	67	4	4	0	0	6	5	1	0	28	25	1	2	18	15	2	1	11	4	2	5
Rosario	1.345	124	116	8	0	216	176	40	0	471	279	177	15	299	88	176	35	235	38	148	49
Salta	480	19	19	0	0	82	79	3	0	164	137	27	0	116	76	39	1	99	41	51	7
San Juan	797	48	46	2	0	117	105	12	0	290	235	55	0	235	127	108	0	107	42	65	0
San Luis	828	60	49	8	3	86	79	7	0	243	216	26	1	228	183	43	2	211	107	89	15
San Martín	178	33	31	2	0	45	40	4	1	51	40	11	0	25	15	6	4	24	7	1	16
Santiago del Estero	178	10	10	0	0	31	29	2	0	56	50	6	0	62	46	15	1	19	15	4	0
Sur	839	112	111	1	0	97	96	1	0	252	227	25	0	188	144	32	12	190	69	61	60
Tecnológica Nacional	560	38	34	2	2	64	56	4	4	170	131	35	4	145	89	49	7	143	51	66	26
Tres de Febrero	48	6	5	1	0	10	6	4	0	11	8	3	0	13	5	8	0	8	5	3	0
Tucumán	1.750	121	112	6	3	238	207	25	6	564	408	148	8	497	261	227	9	330	81	235	14
Villa María	132	5	3	2	0	5	4	1	0	27	13	14	0	40	18	21	1	55	16	37	2
Instituto Universitario	90	2	1	0	1	8	3	5	0	30	5	22	3	30	4	25	1	20	1	17	2
IUNA	90	2	1	0	1	8	3	5	0	30	5	22	3	30	4	25	1	20	1	17	2
Universidad Provincial	14	0	0	0	0	2	0	1	1	5	0	4	1	3	0	3	0	4	0	4	0
Autonoma de Entre Rios	14	0	0	0	0	2	0	1	1	5	0	4	1	3	0	3	0	4	0	4	0

Fuente: Programa de Incentivos - SPU

Cuadro 6.4.6 · Distribución porcentual del número de docentes-investigadores de cada área del conocimiento, que perciben el incentivo, según Universidad. Universidades Nacionales. Año 2011

Institución	Total	Área del Conocimiento											
		Agrícolas		Humanas		Médicas		Naturales y Exactas		Sociales		Ingeniería y Tecnología	
		Nº	%	Nº	%	Nº	%	Nº	%	Nº	%	Nº	%
Total de las Instituciones	23.821	2.479	10,4	2.960	12,5	1.768	7,4	7.685	32,3	5.549	23,3	3.380	14,2
Universidades Nacionales	23.717	2.479	10,4	2.875	12,1	1.767	7,5	7.678	32,4	5.538	23,4	3.380	14,2
Buenos Aires	3.281	342	10,4	417	12,7	334	10,2	1.239	37,8	769	23,4	180	5,5
Catamarca	394	26	6,6	72	18,3	11	2,8	129	32,7	113	28,7	43	10,9
Centro de la PBA	611	139	22,7	59	9,7	1	0,2	126	20,6	197	32,2	89	14,6
Chaco Austral	52	6	12	0	0	11	21	28	54	0	0	7	13
Chilecito	19	8	42	0	0	0	0	11	58	0	0	0	0
Comahue	686	50	7,3	124	18,1	5	0,7	268	39,1	181	26,4	58	8,5
Córdoba	2.152	178	8,3	291	13,5	287	13,3	627	29,1	408	19,0	361	16,8
Cuyo	933	93	10,0	230	24,7	59	6,3	232	24,9	229	24,5	90	9,6
Entre Ríos	164	42	25,6	11	6,7	19	11,6	29	17,7	52	31,7	11	6,7
Formosa	93	30	32,3	16	17,2	2	2,2	26	28,0	17	18,3	2	2,2
Gral. Sarmiento	230	1	0,4	45	19,6	0	0,0	50	21,7	113	49,1	21	9,1
Jujuy	268	51	19,0	32	11,9	5	1,9	85	31,7	67	25,0	28	10,4
La Matanza	185	1	0,5	25	13,5	0	0,0	17	9,2	105	56,8	37	20,0
La Pampa	304	96	31,6	52	17,1	2	0,7	71	23,4	54	17,8	29	9,5
La Plata	2.443	294	12,0	294	12,0	173	7,1	836	34,2	546	22,3	300	12,3
La Rioja	60	4	6,7	2	3,3	2	3,3	20	33,3	25	41,7	7	11,7
Lanús	78	10	12,8	14	17,9	7	9,0	2	2,6	41	52,6	4	5,1
Litoral	939	92	9,8	73	7,8	29	3,1	435	46,3	128	13,6	182	19,4
Lomas de Zamora	88	43	48,9	3	3,4	0	0,0	11	12,5	31	35,2	0	0,0
Luján	207	42	20,3	16	7,7	2	1,0	72	34,8	73	35,3	2	1,0
Mar del Plata	892	84	9,4	93	10,4	29	3,3	246	27,6	230	25,8	210	23,5
Misiones	395	25	6,3	58	14,7	38	9,6	98	24,8	127	32,2	49	12,4
Nordeste	515	137	26,6	24	4,7	57	11,1	133	25,8	89	17,3	75	14,6
Noroeste de la PBA	33	8	24,2	8	24,2	0	0,0	10	30,3	3	9,1	4	12,1
Patagonia Austral	157	5	3	24	15	6	4	39	25	59	38	24	15
Patagonia S. J. Bosco	229	3	1,3	25	10,9	7	3,1	124	54,1	45	19,7	25	10,9
Quilmes	205	6	2,9	35	17,1	1	0,5	78	38,0	77	37,6	8	3,9
Río Cuarto	902	175	19,4	99	11,0	16	1,8	272	30,2	232	25,7	108	12,0
Río Negro	67	5	7,5	14	20,9	1	1,5	24	35,8	22	32,8	1	1,5
Rosario	1.345	135	10	96	7	264	20	362	27	337	25	151	11
Salta	480	38	7,9	55	11,5	69	14,4	191	39,8	69	14,4	58	12,1
San Juan	797	1	0,1	112	14,1	12	1,5	177	22,2	173	21,7	322	40,4
San Luis	828	49	5,9	49	5,9	80	9,7	341	41,2	208	25,1	101	12,2
San Martín	178	0	0,0	13	7,3	6	3,4	119	66,9	33	18,5	7	3,9
Santiago del Estero	178	36	20,2	8	4,5	10	5,6	56	31,5	39	21,9	29	16,3
Sur	839	64	7,6	69	8,2	32	3,8	368	43,9	135	16,1	171	20,4
Tecnológica Nacional	560	2	0,4	5	0,9	1	0,2	172	30,7	70	12,5	310	55,4
Tres de Febrero	48	0	0,0	15	31,3	0	0,0	3	6,3	30	62,5	0	0,0
Tucumán	1.750	157	9,0	247	14,1	189	10,8	541	30,9	345	19,7	271	15,5
Villa María	132	1	0,8	50	37,9	0	0,0	10	7,6	66	50,0	5	3,8
Instituto Universitario	90	0	0,0	83	92,2	1	1,1	0	0,0	6	6,7	0	0,0
IUNA	90	0	0,0	83	92,2	1	1,1	0	0,0	6	6,7	0	0,0
Universidad Provincial	14	0	0	2	14,3	0	0	7	50	5	35,7	0	0
Autonoma de Entre Rios	14	0	0	2	14,3	0	0	7	50	5	35,7	0	0

Fuente: Programa de Incentivos - SPU

Cuadro 6.4.7 - Distribución porcentual del número de docentes investigadores con categorías (I) y (II) que perciben el incentivo según Universidad, ordenadas en forma decreciente. Universidades Nacionales. Año 2011

Institución	Total	I	II	%	% Acumulado
Total de las Instituciones	5.711	2.344	3.367	100,0	
Universidades Nacionales	5.699	2.342	3.357	99,8	100
Buenos Aires	1.115	561	554	19,5	19,5
La Plata	623	295	328	10,9	30,4
Córdoba	555	274	281	9,7	40,2
Tucumán	359	121	238	6,3	46,4
Rosario	340	124	216	6,0	52,4
Mar del Plata	252	103	149	4,4	56,8
Cuyo	243	95	148	4,3	61,1
Litoral	232	112	120	4,1	65,1
Sur	209	112	97	3,7	68,8
Río Cuarto	176	55	121	3,1	71,9
San Juan	165	48	117	2,9	74,8
San Luis	146	60	86	2,6	77,3
Centro de la PBA	131	45	86	2,3	79,6
Comahue	127	41	86	2,2	81,8
Nordeste	125	35	90	2,2	84,0
Tecnológica Nacional	102	38	64	1,8	85,8
Salta	101	19	82	1,8	87,6
San Martín	78	33	45	1,4	88,9
Catamarca	71	16	55	1,2	90,2
Misiones	66	17	49	1,2	91,3
Quilmes	62	28	34	1,1	92,4
Jujuy	45	8	37	0,8	93,2
La Pampa	44	9	35	0,8	94,0
Gral. Sarmiento	43	11	32	0,8	94,7
Patagonia S. J. Bosco	43	11	32	0,8	95,5
Santiago del Estero	41	10	31	0,7	96,2
Luján	40	15	25	0,7	96,9
Entre Ríos	33	8	25	0,6	97,5
Lomas de Zamora	23	1	22	0,4	97,9
Patagonia Austral	19	3	16	0,3	98,2
La Matanza	17	6	11	0,3	98,5
Tres de Febrero	16	6	10	0,3	98,8
Lanús	13	6	7	0,2	99,0
Río Negro	10	4	6	0,2	99,2
Villa María	10	5	5	0,2	99,4
Noroeste de la PBA	6	3	3	0,1	99,5
Chaco Austral	5	1	4	0,1	99,6
Chilecito	5	2	3	0,1	99,6
Formosa	5	0	5	0,1	99,7
La Rioja	3	1	2	0,1	99,8
Instituto Universitario	10	2	8	0,18	99,96
IUNA	10	2	8	0,18	99,96
Universidad Provincial	2	0	2	0,04	100
Autonoma de Entre Rios	2	0	2	0,04	100

Fuente: Programa de Incentivos - SPU

Cuadro 6.4.8 - Distribución porcentual de docentes investigadores con categoría I y II que perciben el incentivo por área del conocimiento, según Universidad. Universidades Nacionales. Año 2011

Institución	Total		Agrícolas				Médicas				Naturales y Exactas				Sociales				Humanas				Ingeniería y Tecnología			
	I + II	%	Total	I	II	%	Total	I	II	%	Total	I	II	%	Total	I	II	%	Total	I	II	%	Total	I	II	%
Total de las Instituciones	5.711	300,0	2.129	981	1.146	37,3	738	289	449	13,0	410	194	216	7,2	586	173	413	10,3	1.218	469	749	21,5	608	228	380	10,7
Universidades Nacionales	5.699	100,0	2.127	983	1.144	37,3	738	289	449	13,0	419	197	222	7,4	599	178	421	10,5	1.215	468	747	21,3	601	227	374	10,5
Buenos Aires	1.115	100,0	420	219	201	37,7	68	26	42	6,1	131	73	58	11,7	110	38	72	9,9	274	151	123	24,6	112	54	58	10,0
Catamarca	71	100,0	28	6	22	39,4	4	0	4	5,6	0	0	0	0,0	4	0	4	5,6	26	8	18	36,6	9	2	7	12,7
Centro de la PBA	131	100,0	34	13	21	26,0	18	8	10	13,7	1	0	1	0,8	32	6	26	24,4	36	16	20	27,5	10	2	8	7,6
Chaco Austral	5	100,0	3	1	2	60	1	0	1	20	0	0	0	0	1	0	1	20	0	0	0	0	0	0	0	0
Chilecito	5	100,0	4	2	2	80	0	0	0	0	0	0	0	0	1	0	1	20	0	0	0	0	0	0	0	0
Comahue	127	100,0	68	22	46	53,5	9	3	6	7,1	0	0	0	0,0	9	1	8	7,1	23	8	15	18,1	18	7	11	14,2
Córdoba	555	100,0	193	117	76	34,8	61	21	40	11,0	75	44	31	13,5	49	14	35	8,8	112	53	59	20,2	65	25	40	11,7
Cuyo	243	100,0	81	45	36	33,3	26	9	17	10,7	15	3	12	6,2	23	5	18	9,5	57	18	39	23,5	41	15	26	16,9
Entre Ríos	33	100,0	6	1	5	18,2	3	1	2	9,1	2	0	2	6,1	11	4	7	33,3	10	2	8	30,3	1	0	1	3,0
Formosa	5	100,0	2	0	2	40,0	0	0	0	0,0	0	0	0	0,0	1	0	1	20,0	2	0	2	40,0	0	0	0	0,0
Gral. Sarmiento	43	100,0	11	3	8	25,6	3	0	3	7,0	0	0	0	0,0	1	0	1	2,3	21	8	13	48,8	7	0	7	16,3
Jujuy	45	100,0	14	1	13	31,1	5	0	5	11,1	3	0	3	6,7	10	1	9	22,2	9	3	6	20,0	4	3	1	8,9
La Matanza	17	100,0	2	0	2	11,8	5	2	3	29,4	0	0	0	0,0	0	0	0	0,0	8	2	6	47,1	2	2	0	11,8
La Pampa	44	100,0	11	2	9	25,0	4	0	4	9,1	0	0	0	0,0	14	3	11	31,8	6	0	6	13,6	9	4	5	20,5
La Plata	623	100,0	267	151	116	42,9	69	29	40	11,1	45	22	23	7,2	60	20	40	9,6	118	47	71	18,9	64	26	38	10,3
La Rioja	3	100,0	1	0	1	33,3	0	0	0	0,0	1	1	0	33,3	1	0	1	33,3	0	0	0	0,0	0	0	0	0,0
Lanús	13	100,0	0	0	0	0,0	0	0	0	0,0	2	1	1	15,4	1	0	1	7,7	7	3	4	53,8	3	2	1	23,1
Litoral	232	100,0	121	59	62	52,2	46	29	17	19,8	4	3	1	1,7	20	5	15	8,6	27	12	15	11,6	14	4	10	6,0
Lomas de Zamora	23	100,0	3	0	3	13,0	0	0	0	0,0	0	0	0	0,0	10	0	10	43,5	8	0	8	34,8	2	1	1	8,7
Luján	40	100,0	13	5	8	32,5	0	0	0	0,0	1	1	0	2,5	6	2	4	15,0	14	6	8	35,0	6	1	5	15,0
Mar del Plata	252	100,0	79	29	50	31,3	61	27	34	24,2	2	0	2	0,8	41	22	19	16,3	41	15	26	16,3	28	10	18	11,1
Misiones	66	100,0	18	4	14	27,3	7	2	5	10,6	3	0	3	4,5	7	2	5	10,6	20	7	13	30,3	11	2	9	16,7
Nordeste	125	100,0	28	5	23	22,4	19	8	11	15,2	11	6	5	8,8	33	10	23	26,4	28	6	22	22,4	6	0	6	4,8
Noroeste de la PBA	6	100,0	1	1	0	16,7	0	0	0	0,0	0	0	0	0,0	4	2	2	66,7	0	0	0	0,0	1	0	1	16,7
Patagonia Austral	19	100,0	8	2	6	42	1	0	1	5	0	0	0	0,0	1	0	1	5	8	0	8	42	1	1	0	5
Patagonia S. J. Bosco	43	100,0	25	9	16	58,1	7	1	6	16,3	2	0	2	4,7	1	0	1	2,3	6	1	5	14,0	2	0	2	4,7
Quilmes	62	100,0	21	12	9	33,9	4	1	3	6,5	0	0	0	0,0	2	1	1	3,2	22	8	14	35,5	13	6	7	21,0
Río Cuarto	176	100,0	76	28	48	43,2	17	4	13	9,7	0	0	0	0,0	35	10	25	19,9	35	7	28	19,9	13	6	7	7,4
Río Negro	10	100,0	3	1	2	30,0	0	0	0	0,0	0	0	0	0,0	2	1	1	20,0	2	0	2	20,0	3	2	1	30,0
Rosario	340	100,0	113	53	60	33	27	6	21	8	52	22	30	15	34	8	26	10	87	27	60	26	27	8	19	8
Salta	101	100,0	45	7	38	44,6	13	2	11	12,9	7	2	5	6,9	5	1	4	5,0	21	5	16	20,8	10	2	8	9,9
San Juan	165	100,0	27	8	19	16,4	72	25	47	43,6	2	0	2	1,2	0	0	0	0,0	35	8	27	21,2	29	7	22	17,6
San Luis	146	100,0	81	38	43	55,5	15	7	8	10,3	14	8	6	9,6	7	2	5	4,8	22	4	18	15,1	7	1	6	4,8
San Martín	78	100,0	50	22	28	64,1	4	2	2	5,1	3	1	2	3,8	0	0	0	0,0	14	4	10	17,9	7	4	3	9,0
Santiago del Estero	41	100,0	16	2	14	39,0	0	0	0	0,0	8	2	6	19,5	12	5	7	29,3	1	0	1	2,4	4	1	3	9,8
Sur	209	100,0	83	46	37	39,7	57	38	19	27,3	7	1	6	3,3	17	11	6	8,1	29	12	17	13,9	16	4	12	7,7
Tecnológica Nacional	102	100,0	26	13	13	25,5	62	21	41	60,8	0	0	0	0,0	0	0	0	0,0	13	3	10	12,7	1	1	0	1,0
Tres de Febrero	16	100,0	1	0	1	6,3	0	0	0	0,0	0	0	0	0,0	0	0	0	0,0	10	3	7	62,5	5	3	2	31,3
Tucumán	359	100,0	142	55	87	39,6	50	17	33	13,9	28	7	21	7,8	34	4	30	9,5	57	18	39	15,9	48	20	28	13,4
Villa María	10	100,0	2	1	1	20,0	0	0	0	0,0	0	0	0	0,0	0	0	0	0,0	6	3	3	60,0	2	1	1	20,0
Instituto Universitario	10	100,0	0	0	0	0,0	0	0	0	0,0	0	0	0	0,0	0	0	0	0,0	3	1	2	30,0	7	1	6	70,0
IUNA	10	100,0	0	0	0	0,0	0	0	0	0,0	0	0	0	0,0	0	0	0	0,0	3	1	2	30,0	7	1	6	70,0
Universidad Provincial	2	100,0	2	0	2	100,0	0	0	0	0,0	0	0	0	0,0	0	0	0	0,0	0	0	0	0,0	0	0	0	0,0
Autonoma de Entre Ríos	2	100,0	2	0	2	100,0	0	0	0	0,0	0	0	0	0,0	0	0	0	0,0	0	0	0	0,0	0	0	0	0,0

Fuente: Programa de incentivos - SPU

Cuadro 6.4.9 - Distribución porcentual del número de docentes investigadores que perciben el incentivo clasificados por región según categoría de investigación. Universidades Nacionales. Año 2011

Categoría de Investigación	Total	I	II	III	IV	V
Total	23.821	2.344	3.367	7.592	5.630	4.888
Metropolitana	4.550	670	741	1.355	873	911
Bonaerense	5.025	573	688	1.529	1.165	1.070
Centro Este	2.642	258	382	928	606	468
Centro Oeste	5.963	547	781	1.927	1.458	1.250
Noreste	1.083	53	154	338	290	248
Noroeste	3.113	175	446	993	880	619
Sur	1.445	68	175	522	358	322

Fuente: Programa de Incentivos - SPU

Cuadro 6.4.10 - Distribución porcentual del número de docentes Investigadores que perciben el incentivo, según universidad. Universidades Nacionales. Año 2012¹

Institución	Total	%
Total de las Instituciones	23.235	100,0
Universidades Nacionales	23.103	99,5
Buenos Aires	3.201	13,8
Catamarca	427	1,8
Centro de la PBA	603	2,6
Chaco Austral	48	0,2
Chilecito	32	0,1
Comahue	642	2,8
Córdoba	2.084	9,0
Cuyo	944	4,1
Entre Ríos	151	0,6
Formosa	94	0,4
Gral. Sarmiento	228	1,0
Jujuy	286	1,2
La Matanza	185	0,8
La Pampa	303	1,3
La Plata	2.426	10,4
La Rioja
Lanús	85	0,4
Litoral	938	4,0
Lomas de Zamora	93	0,4
Luján	191	0,8
Mar del Plata	870	3,7
Misiones	420	1,8
Nordeste	504	2,2
Noroeste de la PBA	34	0,1
Patagonia Austral	164	0,7
Patagonia S. J. Bosco	185	0,8
Quilmes	221	1,0
Río Cuarto	889	3,8
Río Negro	74	0,3
Rosario	1.309	5,6
Salta	429	1,8
San Juan	817	3,5
San Luis	801	3,4
San Martín	157	0,7
Santiago del Estero
Sur	816	3,5
Tecnológica Nacional	547	2,4
Tres de Febrero	51	0,2
Tucumán	1.727	7,4
Villa María	127	0,5
Instituto Universitario	104	0,4
IUNA	104	0,4
Total Universidad Provincial	28	0,1
Autónoma de Entre Ríos	28	0,1

Nota: (1) Datos provisorios para el año 2012.

Fuente: Programa de Incentivos - SPU

Cuadro 6.4.11 - Número de proyectos de investigación acreditados que se desarrollan bajo el Programa de Incentivos, clasificados según Universidad. Universidades Nacionales. Año 2011

Institución	Proyectos		
	Nº	%	% Acumulado
Total de las Instituciones	7.973	100,0	
Universidades Nacionales	7.921	99,3	
Buenos Aires	1445	18,1	18,1
Córdoba	770	9,7	27,8
La Plata	636	8,0	35,8
Rosario	495	6,2	42,0
Cuyo	347	4,4	46,3
Tucumán	342	4,3	50,6
Litoral	329	4,1	54,7
Mar del Plata	321	4,0	58,8
San Juan	244	3,1	61,8
Sur	233	2,9	64,7
Tecnológica Nacional	214	2,7	67,4
Nordeste	208	2,6	70,0
Comahue	205	2,6	72,6
Río Cuarto	196	2,5	75,1
Misiones	180	2,3	77,3
Salta	156	2,0	79,3
San Luis	148	1,9	81,1
Centro de la PBA	139	1,7	82,9
Catamarca	121	1,5	84,4
La Pampa	115	1,4	85,8
Gral. Sarmiento	105	1,3	87,2
Patagonia S. J. Bosco	99	1,2	88,4
Luján	95	1,2	89,6
Jujuy	94	1,2	90,8
Santiago del Estero	76	1,0	91,7
San Martín	75	0,9	92,7
Entre Ríos	65	0,8	93,5
Patagonia Austral	65	0,8	94,3
Quilmes	54	0,7	95,0
La Matanza	49	0,6	95,6
Villa María	48	0,6	96,2
Río Negro	46	0,6	96,8
Lomas de Zamora	44	0,6	97,3
Formosa	30	0,4	97,7
Lanús	30	0,4	98,1
Tres de Febrero	29	0,4	98,4
La Rioja	24	0,3	98,7
Noroeste de la PBA	22	0,3	99,0
Chaco Austral	16	0,2	99,2
Chilecito	11	0,1	99,3
Instituto Universitario	41	0,5	
IUNA	41	0,5	99,8
Total Universidad Provincial	11	0,2	
Autónoma de Entre Ríos	11	0,0	100,0

Fuente: Programa de incentivos - SPU



ANUARIO 2012
Estadísticas Universitarias

Sección 6.5

Programas de Internacionalización de la Educación Superior y Cooperación Internacional

6.5. Programas de Internacionalización de la Educación Superior y Cooperación Internacional

Coordinación: Marina B. Larrea

Sub-coordinación: Anahí M. Astur

Equipo Técnico: María de los Ángeles Bruzzone, Victoria Giussani, Evangelina M. Lepore, María Clara Martínez Lucca, César Luis Roson, Sofía Villar y Paola Viviani.

Ubicación Física: Dirección: Pizzurno 935, 2° Piso, Oficina 216, Ciudad Autónoma de Buenos Aires (C1020ACA).

Teléfono: (0054) (11) 4129 -1396, correo electrónico: piesci@me.gov.ar

Objetivos:

- Fomentar y contribuir al proceso de integración regional e internacionalización del sistema universitario argentino.
- Facilitar la vinculación y articulación de actores del ámbito de la educación superior y la cooperación internacional a fin de maximizar el aprovechamiento de todas las oportunidades que el mundo de la cooperación educativa y académica ofrecen a las Instituciones Educación Superior (IES) en el ámbito nacional, regional e internacional.

Descripción:

Desde el Programa de Internacionalización de la Educación Superior y Cooperación Internacional (PIESCI) se coordinan las acciones relacionadas con la internacionalización de las IES y la cooperación internacional universitaria, poniendo particular énfasis en el desarrollo de acciones en el ámbito del MERCOSUR y la UNASUR. Con la finalidad de alcanzar los objetivos planteados, el Programa desarrolla sus actividades principalmente en dos dimensiones o esferas de acción: en el plano multilateral y a nivel bilateral.

1 - COOPERACIÓN MULTILATERAL

1.1. MERCOSUR Educativo

1.1.1. Acreditación Regional de Carreras Universitarias del Sur: ARCU-SUR. Sistema permanente de acreditación regional de carreras de grado del MERCOSUR. El primer ciclo de acreditación involucra a las carreras de agronomía, arquitectura, veterinaria, enfermería, ingeniería, medicina y odontología. Se realizaron talleres nacionales y regionales de capacitación de pares evaluadores y se llevaron a cabo las convocatorias para todas las carreras. Al 2012 en nuestro país se han acreditado carreras de agronomía, arquitectura, enfermería, ingeniería, medicina, odontología y veterinaria. (Cuadro I)

1.1.2. Programa MARCA. Programa de Movilidad de estudiantes de grado para las carreras acreditadas por el mecanismo de acreditación regional del MERCOSUR. En el año 2012 se realizó la convocatoria anual para las carreras de agronomía, arquitectura, ingeniería y medicina. En total se ofrecieron 134 plazas, de las cuales 64 fueron para estudiantes de Argentina. (Cuadro II)

1.1.3. Núcleo de Estudios e Investigaciones en Educación Superior del MERCOSUR. Sus propósitos son: impulsar la reflexión y producción de conocimiento de la Educación Superior en el MERCOSUR vinculada a la integración, promover investigaciones sobre las contribuciones de la Educación Superior a la integración de los países del MERCOSUR y proponer iniciativas y acciones que contribuyan a fortalecer el proceso de formulación de políticas públicas y orientar la toma de decisiones en Educación Superior del MERCOSUR. Argentina se encuentra a cargo de la coordinación de esta actividad. En agosto de 2010 se lanzó una convocatoria para la presentación de artículos académicos sobre la temática de educación superior en el MERCOSUR, para la edición de una publicación digital. Se presentaron 41 artículos de los cuales 7 fueron preseleccionados de acuerdo a los dictámenes de evaluación.

Durante año 2012 se abrió la segunda convocatoria para la presentación de artículos de interés académico con el objetivo de conformar el segundo número de la Revista Digital

/“Integración y Conocimiento – NEIES MERCOSUR”/ dirigida a investigadores, consultores, docentes y estudiantes de maestría y doctorado de Argentina, Bolivia, Brasil, Chile, Colombia, Ecuador, Paraguay, Perú, Uruguay y Venezuela.

1.1.4. Proyecto de Apoyo de la Unión Europea al Programa de Movilidad del MERCOSUR. Es un proyecto del Sector Educativo del MERCOSUR co-financiado por la Unión Europea (UE) y el MERCOSUR. Participan Argentina, Brasil, Paraguay y Uruguay. El principal problema que pretende contribuir a resolver es el bajo nivel de sentimiento de pertenencia a la región y de conciencia de ciudadanía regional de la sociedad civil del MERCOSUR. El proyecto estimula el desarrollo de lazos y acciones de cooperación entre los Ministerios y universidades involucradas, lo que contribuirá a avanzar en la construcción del espacio educativo común, la internacionalización de las instituciones de educación superior y la construcción de la “identidad regional”. La estrategia central del proyecto será la de fortalecer las capacidades de los Ministerios de Educación y las universidades del MERCOSUR, mediante la capacitación de sus recursos humanos, con el fin de desarrollar acciones de cooperación interinstitucional y gestionar programas de movilidad en particular, poner en marcha un programa de movilidad para estudiantes de carreras no acreditadas, y realizar campañas de información y sensibilización sobre el proceso integrador especialmente dirigidas a la comunidad universitaria.

La convocatoria para la conformación de redes académicas se lanzó en 2010 y cerró en 2011 quedando aprobadas 8 redes que involucran 54 instituciones de educación superior. En el curso de 2012 se encuentran en ejecución 8 redes académicas que involucran 54 universidades de la región y 14 redes de movilidad que involucran 57 universidades de la región, en el marco de las cuales se movilizaron 176 estudiantes de grado.

1.1.5. Sistema Integral de Fomento para la Calidad de los Posgrados del MERCOSUR. El Sector Educativo del MERCOSUR ha resuelto institucionalizar la temática del Posgrado incluyéndola en su Plan Estratégico 2011-2015 para contribuir a la reducción de asimetrías, a la formación de recursos humanos y a la mejora de la calidad de la educación superior en la región. Para ello durante el primer semestre del año 2010 se conformó un Grupo de Trabajo que elaboró los términos y bases de los programas de cooperación que integran el Sistema Integral de Fomentos, el cual fue aprobado por la Comisión Regional Coordinadora de Educación Superior. En el transcurso del año 2010 se lanzaron las siguientes convocatorias, que actualmente siguen vigentes:

1.1.5.1 Programa de Proyectos Conjuntos de Investigación

El objetivo general del Programa consiste en estimular el intercambio de docentes e investigadores de los Estados Miembros y Asociados del MERCOSUR, vinculados a Programas

de Doctorado de Excelencia de las Instituciones de Enseñanza de Educación Superior, procurando la formación de recursos humanos de alto nivel en las diversas áreas del conocimiento. En el primer semestre de 2011 se evaluaron y aprobaron los proyectos de la convocatoria lanzada a finales de 2010, donde se aprobaron 26 proyectos con participación de universidades argentinas, los cuales continúan en ejecución. Se prevé el lanzamiento de la Segunda convocatoria para 2013. (Cuadro III)

1.1.5.2 Programa de Asociación para el Fortalecimiento de Posgrados

El Programa de Asociación para el Fortalecimiento de Posgrados constituye uno de los ejes estratégicos de esta acción. Se basa en el principio de cooperación solidaria a través de un esquema de asociación académica flexible mediante el cual un posgrado ó red de posgrados de excelencia académica de mayor desarrollo relativo fortalece a un posgrado o una red de posgrados de menor desarrollo relativo. Este proyecto tiene como objetivo reducir las desigualdades regionales que se constatan en la educación superior, apoyar a la formación de recursos humanos a nivel de posgrado, apoyar las actividades de investigación en áreas deficitarias y/o áreas de vacancia, contribuir al incremento de la movilidad de estudiantes y docentes de posgrado mejorando así la calidad de los cursos ofrecidos. En el primer semestre de 2011 se evaluaron y aprobaron los proyectos de la convocatoria lanzada a finales de 2010, donde se aprobaron 9 proyectos con participación de universidades argentinas los que continúan en ejecución. Se prevé el lanzamiento de la Segunda convocatoria para 2013. (Cuadro IV)

1.1.6 Programa de Intercambio Académico de Portugués y Español. Este Programa fue creado por el Sector Educativo del MERCOSUR con el objetivo de fomentar la asociación institucional universitaria para estimular el intercambio de estudiantes y docentes de grado de programas de enseñanza de lengua portugués y español, como segunda lengua. El programa consiste en la presentación de proyectos de asociación institucional universitaria en las especialidades de Letras, Portugués y Español, exclusivamente para el nivel de grado, para fomentar el intercambio en ambos países y estimular la aproximación de las estructuras curriculares, inclusive la equivalencia y el reconocimiento mutuo de créditos obtenidos en las instituciones participantes. La Comisión Regional Coordinadora de Educación Superior del MERCOSUR aprobó el lanzamiento de la primera convocatoria para diciembre de 2010 y durante el año 2011 se aprobaron 5 proyectos en los que participan universidades argentinas, los cuales durante el año 2012 ejecutaron el primer año. (Cuadro V)

1.1.7 Programa de Asociación Universitaria para la Movilidad de Docentes de Grado del MERCOSUR.

Dentro del eje de movilidad, se diseñó un programa de movilidad docente, destinado a proyectos de asociación institucional universitaria, para carreras de grado, en diferentes áreas del conocimiento de Argentina, Brasil, Chile, Paraguay y Uruguay. Este Pro-

grama se inserta en el marco del Plan de Acción del Sector Educativo del MERCOSUR para el período 2006-2010 y 2011-2015, que tiene entre sus objetivos estratégicos el fomento de la movilidad entre las instituciones de sus países miembros y asociados.

En el año 2012, los 7 proyectos, integrados por universidades argentinas y aprobados en el marco de la tercera convocatoria del Programa, ejecutaron los fondos correspondientes al primer año. Los proyectos tienen una duración de 2 años con posibilidad de renovación por dos años más. Participan de esta convocatoria Argentina, Brasil, Paraguay, Uruguay y Chile. (Cuadro VI)

1.1.8 Programa MARCA para la movilidad de Docentes de Grado. El Programa está destinado a proyectos de asociación institucional universitaria, para las carreras de grado que participan del Programa MARCA. Este Programa se inserta en el marco del Plan de Acción del Sector Educativo del MERCOSUR para el período 2006-2010 y 2011-2015 y su objetivo central es contribuir al fortalecimiento de la capacidad docente y la cooperación institucional a través de la investigación científica, la innovación tecnológica y el intercambio institucional. La primera convocatoria se lanzó en el primer semestre de 2011 y se presentaron 8 proyectos en los cuales participan universidades de Argentina, en las áreas de Agronomía, Ingeniería Electrónica, Ingeniería Química y Arquitectura. De los proyectos presentados se aprobaron 4, los cuales durante el año 2012 ejecutaron los fondos correspondientes al primer año. (Cuadro VII)

1.2. UNASUR

El 14 abril de 2010, el Consejo Suramericano de Educación, Cultura, Ciencia, Tecnología e Innovación de UNASUR (COSECCTI), aprueba la constitución del Subgrupo de Educación Superior, cuya misión es constituirse como una instancia de coordinación suramericana que promueva la integración solidaria y la superación de las asimetrías regionales, a través del diseño, implementación y transferencia de programas orientados al mejoramiento de la educación superior. Sus principios son: integración regional, equidad e inclusión social; equidad de género; participación ciudadana; calidad y cobertura educativa; transparencia y divulgación; intraculturalidad e interculturalidad; diálogo y solidaridad; colaboración en red; y proyección internacional.

Como una de las primeras acciones del COSECCTI y de acuerdo a lo establecido en la Hoja de Ruta se realizó en la Ciudad de Rosario, Provincia de Santa Fe, el primer Seminario Regional UNASUR “Calidad, Equidad y Financiamiento de la Educación Superior” los días 17 y 18 de octubre de 2012, y tuvo como principal objetivo entablar un diálogo de alto nivel en el espacio de la UNASUR, acerca de los desafíos que plantea la Educación Superior en la

región, identificar, sistematizar y difundir las experiencias exitosas en temas vinculados al mejoramiento de la equidad y calidad de la educación superior, al fomento y promoción de la integración, la movilidad y el intercambio académico, profesional y laboral. En esta ocasión se acordó elevar una declaración SOBRE CALIDAD, EQUIDAD Y FINANCIAMIENTO DE LA EDUCACIÓN SUPERIOR a los Ministros de Educación de la UNASUR.

1.3. ESPACIO IBEROAMERICANO DEL CONOCIMIENTO (EIC)

En la XV Cumbre Iberoamericana, celebrada en Salamanca en el año 2005 los Jefes de Estado y Gobierno establecieron el mandato de crear el Espacio Iberoamericano del Conocimiento con el propósito último de incrementar los niveles de desarrollo de la región, disminuir la brecha entre los países garantizando un incremento de la productividad, brindando mejor calidad y accesibilidad a los bienes y servicios por parte de la población e incrementando la competitividad internacional de la región. La construcción de este Espacio abarca dos dimensiones centrales: el ámbito de la ciencia y la innovación y el de la educación superior. En lo relativo a la educación superior, se plantea la creación de un espacio universitario: común, integrado, de cooperación universitaria y de convergencia. Los criterios que lo guían son la cooperación solidaria para la atención de las asimetrías; el respeto de la diversidad; la mejora continua y el aseguramiento de la calidad y pertinencia de la educación superior; la investigación y la innovación como fundamento para el desarrollo sostenible y la conservación de la biodiversidad en la región; y la complementariedad y concertación entre los diversos actores involucrados. En su Hoja de Ruta se establecen tres grandes líneas de acción:

- El fortalecimiento de los sistemas nacionales y regionales de acreditación y evaluación de la calidad de la educación superior
- La movilidad académica de estudiantes, profesores e investigadores
- El desarrollo de acciones en materia de investigación, desarrollo y transferencia del conocimiento.

1.3.1. Foros de Responsables de Educación Superior. Estos encuentros tienen como objetivo discutir los avances y propuestas para la integración y cooperación en el ámbito del EIC. La Secretaría de Políticas Universitarias representa a la República Argentina en estos espacios de negociación. Entre los días 25 al 27 de julio de 2012 tuvo lugar en Cádiz, España, el VI Foro Iberoamericano de Responsables de Educación Superior, Ciencia e Innovación, convocado por la Secretaría General (SEGIB), la Organización de Estados Iberoamericanos (OEI) y el Consejo Universitario Iberoamericano (CUIB), en colaboración con la Agencia Española de Cooperación Iberoamericana para el Desarrollo (AECID) del Ministe-

rio de Asuntos Exteriores y de Cooperación de España y la Universidad de Cádiz.

1.3.2. Programa Pablo Neruda. El programa tiene por objetivo la promoción de un espacio común iberoamericano del conocimiento impulsando la movilidad de estudiantes, investigadores y profesores de posgrado. Luego de la experiencia piloto, en el año 2011 se lanzó la primera convocatoria pública del Programa Pablo Neruda y se aprobaron en el marco de la Reunión del Comité Técnico, realizada en la ciudad de la Habana, República de Cuba, en septiembre de 2011, 8 redes de las cuales participan 14 universidades argentinas. Se planea movilizar entre 2011 y 2014 más de 500 estudiantes y docentes. Los días 22 y 23 de noviembre de 2012 en la Ciudad Autónoma de Buenos Aires, se desarrolló la Cuarta Reunión del Comité Técnico Intergubernamental del Programa Pablo Neruda en la que se acordó entre otras cosas prorrogar el primer año de ejecución de las redes vigentes hasta el mes de junio de 2013, manteniéndose el ciclo de ejecución aprobado por tres años y que finaliza el 31 de diciembre de 2014

2 - COOPERACIÓN BILATERAL

2.1. Cooperación Bilateral con ALEMANIA

Centro Universitario Argentino-Alemán (CUAA)

El 27 de noviembre de 2012 se firmó el acuerdo interinstitucional entre el Ministerio de Educación de la Nación y el Ministerio de Ciencia, Tecnología e Innovación Productiva, con el Ministerio Federal de Educación e Investigación de la República Federal de Alemania para la constitución de un Centro Universitario Argentino-Alemán. La suscripción de este acuerdo permite formalizar la existencia del Centro Universitario Argentino-Alemán, que funciona desde el año 2010. El CUAA constituye la plataforma para profundizar las acciones de movilidad e intercambio de estudiantes y docentes-investigadores, a nivel de grado y posgrado, estimular el desarrollo conjunto de la ciencia y la innovación, promover la formación conjunta de recursos humanos y fomentar el aprendizaje de los idiomas español y alemán como segunda lengua, todo ello con miras a la creación de carreras binacionales de grado y posgrado. El CUAA-DAHZ tiene como objetivos y funciones agrupar y promover los proyectos universitarios en el área de investigación y enseñanza, promover en particular, programas binacionales de carreras de grado y de posgrado, así como los aspectos relacionados con la convalidación de la doble titulación argentino-alemana.

Los 15 Proyectos pertenecientes a la Primera Convocatoria SEMILLA 2011 que presentaron el Informe de Avance y fueron evaluados por pares germano-argentinos, se clasificaron en tres grupos de acuerdo al orden de mérito: 7 proyectos fueron seleccionados para ser

presentados ante la CONEAU para su acreditación como carreras binacionales con doble titulación y posterior financiación. Se acreditaron 6 carreras, de las cuales comenzarán sus carreras binacionales 5. Durante este año se realizó la Segunda Convocatoria SEMILLA 2012. De los 24 Proyectos que se presentaron a la convocatoria, se seleccionaron 12 para su financiamiento. (Cuadro VIII)

2.2. Cooperación Bilateral con BRASIL

2.2.1. Programa de Centros Asociados de Posgrados CAPG-BA. El principal objetivo del Programa es estimular y fortalecer la asociación académica entre programas de doctorados asociados entre Argentina y Brasil, y el refuerzo recíproco de las actividades de formación, alentando el intercambio de docentes y alumnos de posgrado. Se encuentran en ejecución 25 proyectos en 13 universidades argentinas. Los proyectos involucran movilidad de docentes y estudiantes entre posgrados de calidad de ambos países. (Cuadros IX y X)

2.2.2. Programa de Centros Asociados para el Fortalecimiento de Posgrados CAFP-BA. El objetivo general del Programa es crear los mecanismos necesarios para reducir las desigualdades regionales presentes en el ámbito de la educación superior, a través de la formación de los recursos humanos a nivel de posgrado. Se trata de una asociación binacional de modalidad flexible entre posgrados de diferentes niveles de desarrollo relativo (promotor-receptor), a fin de mejorar la formación de recursos humanos del posgrado receptor. Se encuentran en ejecución 37 proyectos en 14 universidades nacionales. (Cuadros XI y XII)

2.3. Cooperación Bilateral con CHILE

Acuerdo de Reconocimiento Mutuo de Títulos

El 16 de marzo de 2012, en ocasión del viaje a la República de Chile de la señora Presidente Doctora Cristina FERNÁNDEZ, se firmó el ACUERDO DE RECONOCIMIENTO MUTUO DE TÍTULOS PROFESIONALES Y LICENCIATURAS Y TÍTULOS DE GRADO UNIVERSITARIOS entre la REPÚBLICA ARGENTINA y la REPÚBLICA DE CHILE, cuyo texto fue acordado el 16 de mayo de 2011 en la Reunión del Comité Ad Hoc para la negociación de un nuevo acuerdo, con el objetivo de otorgar la convalidación directa para los títulos de grado provenientes de carreras acreditadas, desde los años 1999 y 2000, respectivamente.

El mismo fue publicado en el Boletín Oficial el día 12 de agosto de 2013. La norma aprobatoria en Argentina es la Ley n° 26.883.

2.4. Cooperación Bilateral con CUBA

Programa de Becas del Gobierno de Cuba

Se colaboró con la Embajada de la República de Cuba en Argentina en la coordinación del Programa de Becas del Gobierno de Cuba por el cual se otorgaron becas en 2012 a 15 ciudadanos argentinos para estudiar la carrera de Medicina en la Escuela Latinoamericana de Medicina.

El programa se encuentra en ejecución desde el año 2009, y actualmente son 654 los estudiantes argentinos que han sido promovidos para el semestre 2011-2012.

2.5. Cooperación Bilateral con FRANCIA

2.5.1. Programa de Movilidad Docente a París

Esta iniciativa tiene como objetivo general colaborar en el mejoramiento de la calidad de la docencia de grado y el fortalecimiento de los proyectos de investigación de universidades nacionales. En el marco de esta iniciativa, durante el año 2012 se ha llevado adelante la séptima convocatoria del Programa, de la cual han participado 29 docentes de 19 instituciones universitarias. (Cuadro XIII)

2.5.2. Programa ARFITEC. Argentina-Francia Ingenieros Tecnología

El programa ARFITEC se funda en la implementación de proyectos de cooperación entre instituciones de enseñanza superior argentinas y francesas que tienen a su cargo la formación de ingenieros; y tiene como objetivo general colaborar en el intercambio de estudiantes de grado de carreras de ingeniería y de docentes-investigadores entre universidades argentinas e instituciones de educación superior francesas. El programa funciona bajo la regulación de un Comité mixto franco-argentino en el que se encuentran representadas las autoridades de cada uno de los dos países: por la República Argentina, a través del Ministerio de Educación y el Ministerio de Ciencia, Tecnología e Innovación Productiva, y por la República Francesa, a través de los Ministerios de Asuntos Exteriores y de Educación Superior e Investigación, con el apoyo de la Embajada de Francia en la Argentina y de la Conferencia de Directores de las Escuelas Francesas de Ingenieros (CDEFI). En el marco de esta iniciativa, la Secretaría de Políticas Universitarias financia ayudas a la manutención semestrales, y una ayuda a la movilidad para los alumnos de grado seleccionados por las universidades argentinas participantes para la realización de sus estudios en cátedras homólogas o en centros de reconocida excelencia en Francia. En el año 2012 el Programa ARFITEC finalizó su segunda convocatoria, en el marco de la cual se ejecutaron 19 proyectos, y se llevó a cabo el III Foro del Programa, con la presencia de autoridades y coordinadores de proyectos argentinos y franceses (Mendoza, 6 y 7 de diciembre de 2012). Durante este segundo año de ejecución de los proyectos ARFITEC se financiaron 118 movibilidades semestrales de estudiantes de grado de ingeniería pertenecientes a los 19 proyectos men-

cionados. (Cuadro XIV)

2.6. Cooperación Bilateral con ESPAÑA

Programa de Movilidad Docente a Madrid

Esta iniciativa tiene como objetivo general colaborar en el mejoramiento de la calidad de la docencia de grado y el fortalecimiento de los proyectos de investigación de universidades nacionales. En el marco de esta iniciativa, durante el año 2012 se llevó adelante la tercera convocatoria de la cual participaron 72 docentes de 35 universidades nacionales. (Cuadro XV)

2.7. Cooperación Bilateral con JAPÓN

En el año 2005, se suscribió un Acuerdo Interinstitucional entre la Agencia de Cooperación Internacional del Japón (JICA), la Dirección General de Cooperación Internacional (DGCIN) del Ministerio de Relaciones Exteriores, Comercio Internacional y Culto, la Secretaría de Políticas Universitarias del Ministerio de Educación, la Universidad Nacional de General San Martín y la Universidad Nacional de La Plata, a fin de fortalecer las capacidades de los equipos de cooperación internacional de las universidades nacionales en la Metodología "Project Cycle Management" (PCM). Este proyecto concluyó en marzo de 2009 y, desde ese momento, los recursos humanos capacitados de la Secretaría de Políticas Universitarias han continuado dictando cursos en colaboración con JICA y DGCIN.

Se desarrollaron tres Talleres de Planificación Participativa en las siguientes universidades: Universidad Nacional de Entre Ríos, Universidad Nacional de Lanús y Universidad Nacional de La Plata, y tres Talleres de Monitoreo y Evaluación en la Universidad Nacional de Lanús, la Universidad Nacional de La Plata y la Universidad Nacional de Noroeste de la Provincia de Buenos Aires.

Asimismo, se colaboró con JICA en el dictado de un Taller de Planificación Participativa y dos Talleres de Monitoreo y Evaluación, dirigidos a otras instituciones que gestionan proyectos de cooperación internacional.

2.8. Cooperación Bilateral con Ecuador

Convenio de Reconocimiento de Títulos

El día 4 de diciembre de 2012, se firmó el Convenio de Reconocimiento mutuo de Títulos, Diplomas y Grados Académicos de Educación Superior con la República del Ecuador, con el objetivo de establecer un mecanismo ágil de mutuo reconocimiento en las titulaciones superiores, reconociendo de este modo la validez oficial que otorga cada Gobierno.

2.9. Cooperación Bilateral con otros países

Se realizaron reuniones bilaterales con diferentes países para consensuar acuerdos de

cooperación en materia de Educación Superior.

Se celebraron reuniones bilaterales con la República de Colombia y el Estado Plurinacional de Bolivia.

Como resultado de estas reuniones se firmó un Acuerdo de Reconocimiento mutuo de Títulos y Grados académicos de Educación Superior entre la República Argentina y el Estado Plurinacional de Bolivia el 18 de julio de 2012, el cual se encuentra en proceso de ratificación.

2.10. Sistema de Cupos Universitarios

El Programa gestiona, conjuntamente con el Ministerio de Relaciones Exteriores, Comercio Internacional y Culto, el Sistema Informático de Cupos Universitarios, establecido por la Resolución Ministerial 1523/90. El mismo consiste en asignar los cupos que anualmente fijan las universidades nacionales entre los aspirantes extranjeros, distribuidos por países, de acuerdo a las pautas fijadas por la Cancillería Argentina. La cantidad de cupos asignados para el año 2012 fue 1.340 alumnos extranjeros. (Cuadro XVI)

Cuadro 6.5.1.1 · ARCU-SUR. Carreras Argentinas Acreditadas. Año 2012

	Carreras	Universidad
Total	45	
Agronomía	Total: 8	
	Agronomía	Universidad de Buenos Aires
	Ingeniería Agronómica	Universidad Nacional de Cuyo
	Ingeniería Agronómica	Universidad Nacional de La Plata
	Ingeniería Agronómica	Universidad Nacional de Mar del Plata
	Ingeniería Agronómica	Universidad Nacional de Rosario
	Ingeniero Agrónomo	Universidad Nacional de Tucumán
	Ingeniería Agronómica	Universidad Nacional del Nordeste
	Ingeniería Agronómica	Universidad Nacional del Sur
Arquitectura	Total: 9	
	Arquitectura	Universidad Nacional de Córdoba
	Arquitectura	Universidad Nacional de Mar del Plata
	Arquitectura	Universidad Nacional de La Plata
	Arquitectura	Universidad Nacional de Tucumán
	Arquitectura y Urbanismo	Universidad Nacional del Litoral
	Arquitectura	Universidad Nacional del Nordeste
	Arquitectura	Universidad Católica de Santa Fe
	Arquitectura y Urbanismo	Universidad Nacional de San Juan
	Arquitectura	Universidad Nacional de Rosario
Enfermería	Total: 4	
	Licenciatura en Enfermería	Universidad Nacional de Misiones
	Licenciatura en Enfermería	Universidad Nacional de Tucumán
	Licenciatura en Enfermería	Universidad Nacional de Río Cuarto
	Licenciatura en Enfermería	Universidad Nacional de Lanús
Ingeniería	Total: 10	
	Ingeniería Electricista	Universidad Nacional de Río Cuarto
	Ingeniería Civil	Universidad Nacional de Rosario
	Ingeniería Electrónica	Universidad Nacional del Sur
	Ingeniería Electrónica	Universidad Nacional de La Plata
	Ingeniería Electrónica	Universidad Tecnológica Nacional
	Ingeniería Electrónica	Universidad Nacional de Córdoba
	Ingeniería Mecánica	Universidad Nacional de Rosario
	Ingeniería Química	Universidad Nacional de Río Cuarto
	Ingeniería Química	Universidad Nacional del Litoral
	Ingeniería Química	Universidad Nacional del Sur
Medicina	Total: 4	
	Medicina	CEMIC
	Medicina	Universidad Nacional de Cuyo
	Medicina	Universidad Nacional de Tucumán
	Medicina	Católica de Córdoba
Odontología	Total: 2	
	Odontología	Universidad Nacional de La Plata
	Odontología	Universidad Nacional de Rosario
Veterinaria	Total: 8	
	Medicina Veterinaria	Universidad Nacional de Río Cuarto
	Medicina Veterinaria	Universidad Nacional de Rosario
	Ciencias Veterinarias	Universidad Nacional de La Plata
	Veterinaria	Universidad de Buenos Aires
	Veterinaria	Universidad Nacional del Nordeste
	Veterinaria	Universidad Nacional del Litoral
	Medicina Veterinaria	Universidad Nacional de La Pampa
	Medicina Veterinaria	Universidad Nacional del Centro de la Provincia de Buenos Aires

Fuente: Programa de Internacionalización de la Educación Superior y Cooperación Internacional - SPU

Cuadro 6.5.1.2 · Programa MARCA. Distribución de plazas disponibles por país y por semestre. Años 2008-2012

Carrera	Nº de plazas 1º semestre 2008	Nº de plazas 2º semestre 2008	Nº de plazas 2009	Nº de plazas 2010	Nº de plazas 2011	Nº de plazas 2012
Total	157	132	185	212	178	134
Agronomía	65	60	72	85	85	48
Argentina	25	23	27	38	38	24
Brasil	15	14	18	36	28	0
Paraguay	3	2	2	2	2	0
Uruguay	5	3	5	2	2	2
Bolivia	7	8	10	2	-	9
Chile	10	10	10	5	15	13
Arquitectura	-	-	-	64	16	31
Argentina	-	-	-	32	9	16
Brasil	-	-	-	22	-	0
Paraguay	-	-	-	6	3	6
Uruguay	-	-	-	4	3	4
Bolivia	-	-	-	-	1	5
Ingeniería	73	50	76	33	52	47
Argentina	20	15	19	9	18	23
Brasil	17	17	22	16	20	0
Paraguay	9	2	9	2	9	6
Uruguay	19	9	11	5	5	7
Bolivia	8	7	15	1	-	11
Medicina	19	22	37	30	25	8
Argentina	6	6	13	10	10	1
Brasil	2	3	3	3	4	0
Paraguay	2	3	4	0	-	0
Uruguay	3	3	3	3	4	3
Bolivia	6	7	14	14	7	4

Fuente: Programa de Internacionalización de la Educación Superior y Cooperación Internacional - SPU

Cuadro 6.5.1.3 · MERCOSUR - Proyectos vigentes de la primera convocatoria del Programa de Proyectos Conjuntos de Investigación - PPCP

Universidad Argentina	Proyectos
Total	24
Universidad de Buenos Aires	6
Universidad Nacional del Litoral	3
Universidad Nacional de Córdoba	6
Universidad Nacional de Cuyo	1
Universidad Nacional del Sur	2
Universidad Nacional de La Plata	2
Universidad Nacional de Mar del Plata	3
Universidad Nacional de Jujuy	1

Fuente: Programa de Internacionalización de la Educación Superior y Cooperación Internacional - SPU

Cuadro 6.5.1.4 - MERCOSUR · Proyectos vigentes de la primera convocatoria del Programa de Asociación para el Fortalecimiento de Posgrados

Universidad	Proyectos	Area del conocimiento
Total	9	
Universidad de Buenos Aires	1	História da Filosofia
Universidad Nacional de Córdoba	2	Álgebra y Antropología
Universidad Nacional de Tres de Febrero	1	Planejamento e Avaliação Educacional
Universidad Nacional de Entre Rios	1	Geografia
Universidad Nacional de Rosario	1	Ciência Política
Universidad Nacional de Cuyo	1	Ordenamiento Territorial
Universidad Nacional de San Martín	1	Antropologia
Universidad Nacional del Sur	1	Engenharia de Materiais

Fuente: Programa de Internacionalización de la Educación Superior y Cooperación Internacional - SPU

Cuadro 6.5.1.5 · Programa de Intercambio Académico de Portugués y Español

Universidad	Socias	N° de proyectos
Total de proyectos		5
Universidad Nacional de Río Cuarto	Universidad Federal do Parana – Setor Litoral	1
Universidad Nacional de Córdoba	Universidade Federal de Goiás	1
Universidad Nacional de Misiones	Universidade Federal de São Carlos	1
Universidad de Buenos Aires	U. Federal Rural de Pernambuco Dto de Letras e Ciências Humanas	1
Universidad Nacional de Cuyo	UNISINOS	1

Fuente: Programa de Internacionalización de la Educación Superior y Cooperación Internacional - SPU

Cuadro 6.5.1.6 · Programa de Asociación Universitaria para la Movilidad de Docentes de Grado del MERCOSUR

Universidades Argentinas Coordinadoras	N° de Proyectos aprobados	Área
Total de Proyectos	7	
Universidad Nacional de San Martín - Instituto de Altos Estudios Sociales	1	Sociología
Universidad Nacional de Tucumán - Facultad de Artes	1	Artes escénicas contemporáneas de América del Sur
Universidad Nacional de Mar del Plata - Facultad de Psicología	1	Psicología
Universidad Nacional de Gral. Sarmiento - Instituto de Industria	1	Ingeniería Industrial
Universidad Nacional de Tres de Febrero - Instituto de Políticas Culturales Patricio Lóizaga	1	Económica- Humanidades
Universidad Nacional del Centro de la PBA - Facultad de Ciencias Humanas	1	Trabajo Social
Universidad Nacional de La Plata - Centro Interdisciplinario de Metodología de las Ciencias Sociales - Facultad de Humanidades y Ciencias de la Educación (FaHCE)	1	Educación, Educación Física

Fuente: Programa de Internacionalización de la Educación Superior y Cooperación Internacional - SPU

Cuadro 6.5.1.7 - Programa MARCA para la movilidad de Docentes de Grado

Universidades Argentinas Coordinadoras	N° proyectos aprobados	Área
Total de Proyectos	4	
Universidad Nacional del Litoral	1	Arquitectura
Universidad Nacional de Río Cuarto	1	Ingeniería Química
Universidad de Buenos Aires	1	Agronomía
Universidad Nacional de La Plata	1	Ingeniería Electrónica

Fuente: Programa de Internacionalización de la Educación Superior y Cooperación Internacional - SPU

Cuadro 6.5.2.1 - Primera Convocatoria para la presentación de proyectos en el marco del Programa Binacional para el Fortalecimiento de Redes Interuniversitarias Argentino-Alemanas del Centro Universitario Argentino-Alemán (CUAA) Año 2012

Red	Área
Total: 15 proyectos semilla	6 carreras binacionales
Universidad Nacional de San Martín Karlsruher Institut für Technologie	Ciencias Exactas: Física
Universidad Nacional de Entre Ríos Georg August Universität Göttingen	Medicina
Universidad de Buenos Aires Jacobs University - Bremen	Logística
Universidad Nacional del Noroeste Universidad Nacional de La Plata Universidad Nacional de Río Cuarto Universidad Nacional de San Martín Universidad Nacional de Córdoba Technische Universität Darmstadt Georg August Universität Göttingen Universität Halle Universität Stuttgart Universität Heidelberg	Ciencias Exactas: Física
Universidad de Buenos Aires Universität Konstanz	Sociología
Universidad Nacional de Córdoba Instituto de Urbanística Europea Bauhaus - Universität Weimer	Arquitectura y Urbanismo
Universidad Nacional de Rosario Instituto de Biología Molecular y Celular de Rosario Georg - August - Universität Göttingen Instituto Max Planck	Ciencias Exactas: Biología estructural y molecular
Universidad Nacional de Córdoba Universität Kassel	Ciencias Sociales: Alemán como lengua extranjera
Universidad Nacional de Santiago del Estero Universität Freiburg	Ciencias Naturales
Universidad de Buenos Aires Humboldt Universität zu Berlin	Arquitectura y Urbanismo
Universidad de Ciencias Empresariales y Sociales FachHochschule Mainz	Ciencias Empresariales
Universidad de Buenos Aires Universidad Nacional de Tucumán Universidad Nacional de Salta Universität Potsdam	Geociencias
Universidad Nacional de Buenos Aires Universität Freiburg	Medicina
Universidad Nacional de San Luis Hochschule Bonn - Rhein-Sieg	Ingeniería Electrónica y Telecomunicaciones
Universidad Nacional de Tucumán Biberach University of Applied Sciences	Posgrado en gestión de proyectos tecnológicos

Fuente: Programa de Internacionalización de la Educación Superior y Cooperación Internacional - SPU

Cuadro 6.5.2.2 - Proyectos aprobados por convocatoria del Programa de Centros Asociados de Posgrados (CAPG-BA). Años 2009 a 2012

Año	Convocatoria	Proyectos aprobados
Total		21
2009	Septima	9
2011	Octava	12

Fuente: Programa de Internacionalización de la Educación Superior y Cooperación Internacional - SPU

Cuadro 6.5.2.4 - Proyectos aprobados por convocatoria del Programa Centros Asociados para el Fortalecimiento de Posgrado Brasil - Argentina (CAFP-BA). Años 2009-2012

Año	Convocatoria	Proyectos Aprobados
Total		26
2009	Segunda	7
2010	Tercera	7
2011	Cuarta	12

Fuente: Programa de Internacionalización de la Educación Superior y Cooperación Internacional - SPU

Cuadro 6.5.2.3 - Proyectos vigentes del Programa de Centros Asociados de Posgrados Brasil-Argentina (CAPG-BA) por Universidades Argentinas y área. Año 2010-2012

Universidad	N° de proyectos	Área
Total de Proyectos		21
Nacional		20
Universidad de Buenos Aires	3	Agronomía - Antropología - Filosofía
Univesidad Nacional del Centro de la PBA	2	Historia Latinoamericana - Educación
Universidad Nacional de Córdoba	3	Psicología - Educación - Química
Universidad Nacional de La Plata	1	Ciencias humanas
Universidad Nacional del Litoral	1	Derecho
Universidad Nacional de Lanús	1	Salud Colectiva
Universidad Nacional de Río Cuarto	2	Ciencias Biológicas - Ciencias Agrarias
Universidad Nacional de Rosario	3	Producción animal - Literatura - Educación
Universidad Nacional de San Luis	2	Física - Ing. de Software
Universidad Nacional de San Juan	1	Ingeniería
Universidad Nacional del Sur	1	Suelo y producción vegetal
Internacional		1
FLACSO	1	Humanidades

Fuente: Programa de Internacionalización de la Educación Superior y Cooperación Internacional - SPU

Cuadro 6.5.2.5 - Proyectos vigentes del Programa para el Fortalecimiento de Posgrado Brasil-Argentina (CAFP-BA) por Universidades Argentinas. Año 2009-2012

Universidad	Proyectos
Total	26
Universidad de Buenos Aires	5
Universidad Nacional del Litoral	4
Univesidad Nacional de Córdoba	5
Universidad Nacional de La Plata	2
Universidad Nacional de San Martín	1
Universidad Nacional de Río Cuarto	1
Universidad Nacional de Rosario	1
Universidad Nacional del Sur	1
Universidad Nacional de Cuyo	2
Universidad Nacional de Tucumán	2
Universidad Nacional de Santiago del Estero	1
Universidad Nacional de Mar del Plata	1

Fuente: Programa de Internacionalización de la Educación Superior y Cooperación Internacional - SPU

Cuadro 6.5.3.1 - Programa de Movilidad Docente a Paris. Cantidad de movilidades realizadas. Año 2012

Universidad Nacional	Cantidad de Movilidades
Total	29
Universidad Nacional de Tucumán	3
Universidad Nacional de San Luis	3
Universidad Nacional de Córdoba	3
Universidad Nacional Arturo Jauretche	2
Universidad de Buenos Aires	2
Universidad Nacional de La Plata	2
Universidad Nacional de San Martín	2
Univesidad Nacional de La Pampa	1
Instituto Universitario Nacional del Arte	1
Universidad Nacional de Gral. Sarmiento	1
Universidad Nacional de Jujuy	1
Universidad Nacional de Lanús	1
Universidad Nacional del Litoral	1
Universidad Nacional de Luján	1
Universidad Nacional de Mar del Plata	1
Universidad Nacional del Noroeste	1
Universidad Nacional de Quilmes	1
Universidad Nacional del Sur	1
Universidad Autónoma de Entre Ríos	1

Fuente: Programa de Internacionalización de la Educación Superior y Cooperación Internacional - SPU

Cuadro 6.5.3.2 - Programa ARFITEC Argentina Francia Ingenieros Tecnología. Cantidad de movilizaciones estudiantiles. Año 2011

Proyecto N°	Universidades	N° de movilizaciones argentinas
Total: 19		Total: 122
10-01	Universidad Nacional de Cuyo Universidad Nacional de San Juan	4
10-02	Universidad Nacional de Cuyo Universidad Nacional del Litoral Instituto Aeronáutico	6
10-03	Universidad Nacional del Sur Universidad Nacional del Comahue	4
10-04	Universidad Nacional de La Plata Universidad Nacional del Litoral Universidad Nacional de Rosario Universidad de Buenos Aires	8
10-05	Universidad Nacional del Sur	4
10-06	Universidad Nacional del Litoral Universidad Nacional del Sur Universidad Nacional de La Plata	6
10-07	Universidad Nacional de La Plata Universidad Nacional del Sur Universidad de Buenos Aires Universidad Nacional de San Martín	8
10-08	Universidad de Buenos Aires Universidad Nacional de Córdoba Universidad Nacional de Rosario	4
10-09	Universidad Nacional de Cuyo	4
10-10	Universidad Nacional de La Plata Instituto Aeronáutico Universidad Nacional de Córdoba Universidad Nacional de Río Cuarto Universidad Tecnológica Nacional - Reg Haedo	10

Proyecto N°	Universidades	N° de movilizaciones argentinas
10-11	Universidad Nacional del Litoral Universidad Nacional de Cuyo Universidad Nacional de Rosario Universidad Nacional del Nordeste	8
10-12	Universidad Tecnológica Nacional	4
10-13	Universidad de Buenos Aires Universidad Nacional de Cuyo Universidad Católica Argentina Universidad Católica de Córdoba	8
10-14	Universidad Tecnológica Nacional Instituto Aeronáutico Universidad Nacional de Río Cuarto Universidad Nacional de Córdoba Universidad Nacional del Sur	10
10-15	Universidad Nacional del Sur Universidad de Buenos Aires Universidad Nacional de Río Negro	6
10-16	Universidad de Buenos Aires Universidad Nacional de La Plata Universidad Nacional del Sur	6
10-17	Universidad Nacional de Tucumán Universidad Nacional de Santiago del Estero Universidad Nacional de Jujuy Universidad Nacional de Salta	8
10-18	Universidad de Buenos Aires	4
10-19	Universidad de Buenos Aires Universidad Nacional de Córdoba Universidad Nacional del Litoral Universidad Nacional de Cuyo Universidad Nacional de San Martín	10

Fuente: Programa de Internacionalización de la Educación Superior y Cooperación Internacional - SPU

**Cuadro 6.5.4 - Programa de Movilidad Docente a Madrid.
Cantidad de movilidades realizadas. Año 2012**

Universidad Nacional	Cantidad de Movilidades
Total	72
Universidad Nacional de Tucumán	4
Universidad Nacional de Chilecito	3
Universidad Nacional de Córdoba	3
Univresidad de Buenos Aires	2
Universidad Nacional del Comahue	2
Universidad Nacional de Cuyo	2
Universidad Nacional Arturo Jauretche	2
Universidad Nacional de Misiones	2
Universidad Nacional de Rosario	4
Universidad Nacional de San Martín	2
Universidad Nacional del Nordeste	2
Universidad Nacinal del Sur	2
Universidad Nacional del Centro de la PBA	2
Instituto Universitario Nacional de Arte	1
Universidad Nacional de Jujuy	5
Universidad Nacional de Lomas de Zamora	1
Universidad Nacional de Luján	5
Universidad Nacional de la Patagonia Austral	1
Universidad Nacional de la Patagonia San Juan Bosco	1
Universidad Nacional de San Luis	2
Universidad Nacional de San Juan	1
Universidad Nacional de Santiago del Estero	3
Universidad Nacional de Entre Ríos	2
Universidad Nacional de Gral. Sarmiento	1
Universidad Nacional de Lanús	3
Universidad Nacional de La Pampa	2
Universidad Nacional de La Plata	2
Universidad Nacional de La Rioja	2
Universidad Nacional del Litoral	2
Universidad Nacional de Mar del Plata	1
Universidad Nacional de Quilmes	1
Universidad Nacional de Salta	1
Universidad Nacional de Tres de Febrero	1
Universidad Tecnológica Nacional - Regional Córdoba	1
Universidad Nacional de Villa María	1

Fuente: Programa de Internacionalización de la Educación Superior y Cooperación Internacional - SPU

Cuadro 6.5.5.1 - Sistema de Cupos Universitarios para alumnos extranjeros. Resolución 1523/90. Vacantes otorgadas. Año 2012

Cantidad total de vacantes confirmadas para el año 2012:
1340 personas inscriptas.

Cantidad de alumnos por continente que eligieron Argentina para estudiar según la Resolución 1523/90. Año 2012

Total	1340
América del Norte	29
América Central y Caribe	213
América del Sur	1062
Europa Occidental	35
África del Norte y Cercano Oriente	1
Europa Occidental	34

Fuente: Elaboración propia en base a información proporcionada por la Dirección General de Asuntos Culturales del Ministerio de Relaciones Exteriores, Comercio Internacional y Culto

Cuadro 6.5.5.2 - Sistema de Cupos Universitarios para alumnos extranjeros. Resolución 1523/90. Cantidad de alumnos de cada país inscriptos este año en universidades nacionales según la Resolución 1523/90

África del Norte y Cercano Oriente	1
Estado de Israel	1
América Central y Caribe	213
República de Costa Rica	75
República de Cuba	2
República Dominicana	2
República de Guatemala	39
República de Honduras	26
Jamaica	3
República de Nicaragua	3
República de Panamá	28
República del Salvador	35
América del Norte	29
Estados Unidos de América	5
Estados Unidos Mexicanos	24
América del Sur	1.062
República de Bolivia	15
República de Chile	788
República de Colombia	87
República del Ecuador	119
República del Paraguay	53
Europa Occidental	35
República Federal de Alemania	7
República de Austria	1
Reino de Bélgica	1
Reino de España	6
República Francesa	10
República Italiana	4
Reino de Noruega	2
Reino de los Países Bajos	1
Reino de Suecia	3

Fuente: Elaboración propia en base a información proporcionada por la Dirección General de Asuntos Culturales del Ministerio de Relaciones Exteriores, Comercio Internacional y Culto

Cuadro 6.5.5.3 - Sistema de Cupos Universitarios para alumnos extranjeros. Resolución 1523/90. Cantidad de alumnos por universidad elegida. Año 2012

Instituto Universitario Nacional del Arte	138
Universidad de Buenos Aires	785
Universidad Nacional de Córdoba	53
Universidad Nacional de la Patagonia San Juan Bosco	1
Universidad Nacional de La Plata	245
Universidad Nacional de La Rioja	77
Universidad Nacional de Rosario	7
Universidad Nacional de Santiago del Estero	1
Universidad Nacional del Comahue	17
Universidad Nacional del Litoral	4
Universidad Nacional del Nordeste	8
Universidad Tecnológica Nacional	4

Fuente: Elaboración propia en base a información proporcionada por la Dirección General de Asuntos Culturales del Ministerio de Relaciones Exteriores, Comercio Internacional y Culto



ANUARIO 2012
Estadísticas Universitarias

Sección 6.6

Programa de Promoción de la Universidad Argentina

6.6. Programa de Promoción de la Universidad Argentina (PPUA)

Coordinación: Emanuel Damoni / Gastón Salcedo

Equipo Técnico: Alejandro Germán, Emiliano Flores, Ernesto Gallegos, Florencia Jakubowicz, Guillermo De Carli, Guillermo Banzas, Diego Oscar Puga, Leticia Iglesias, Liliana Herrera Albrieu, Luis Cadelli, Pablo Ceballos y Diego Leonardo Puga.

Equipo Administrativo: Ana Piñero, Andrea Torres, Haydée Trotta, Emilia Morsán, Mirta Najle, Nazarena Ramiro Iglesias, Sergio Reyes, Stella Maris Mansilla, Viviana Esposito y Sheila Soria.

Ubicación Física: Av. Santa 1548. Piso 13. Ciudad Autónoma de Buenos Aires
Teléfono: (0054) (11) 4129-1970, correo electrónico: ppuarelint@me.gov.ar / vitec@me.gov.ar / extensión@me.gov.ar

Objetivos

Área internacional

- Promover la comunicación de toda la oferta académica de grado y posgrado en sus distintas modalidades.
- Auspiciar procesos de integración con distintas organizaciones internacionales de universidades.
- Fomentar la creación de nuevas redes y/o consorcios de las universidades en el ámbito internacional.
- Organizar misiones de universidades argentinas en el exterior con el objeto de lograr asociaciones para la investigación, intercambiar estudiantes y profesores, diseñar desarrollos tecnológicos conjuntos, incorporar estudiantes extranjeros, difundir las producciones culturales del país y otras actividades pertinentes, en coordinación con el Ministerio de Relaciones Exteriores, Comercio Internacional y Culto y con las Embajadas Nacionales.
- Posicionar a la Argentina como país de excelencia para la enseñanza de español como lengua segunda o extranjera.

Área extensión universitaria

- Desarrollar y fortalecer la función de extensión mediante el fomento de congresos, jornadas, entre otros espacios de discusión teórica, intercambio de experiencias, búsqueda de ideas innovadoras curriculares, la incorporación de los saberes populares, profesionales, etc. como nuevas formas de construcción de conocimiento.
- Facilitar la organización y desarrollo de foros y seminarios en el marco de las redes regionales (latinoamericanas) de extensión.
- Favorecer la articulación interinstitucional con las universidades para la consolidación de mecanismos asociativos con vistas a la formalización de programas y proyectos que tengan por objeto dar solución a problemas educativos, de salud y medioambientales, en principio, que aquejan particularmente a las poblaciones más vulnerables.

Área vinculación tecnológica

- Fortalecer el proceso de vinculación de la universidad con el sector social y productivo, con el fin de contribuir al desarrollo social y económico y a la interacción con el sector productivo.
- Favorecer la aplicación de los resultados del trabajo de las áreas de vinculación tecnológica de acuerdo con las necesidades del medio social y productivo.
- Articular con líneas de acción llevadas a cabo por otros organismos públicos y organizaciones no gubernamentales y afianzar cada una de ellas con actividades que se complementen en forma paralela.
- Favorecer la participación entre sí de las distintas universidades nacionales de modo tal de conformar homogéneamente equipos de trabajos en los distintos temas que atañen a la problemática de la vinculación tecnológica.

Programa Malvinas en la Universidad

- El Programa “Malvinas en la Universidad” se enmarca en el 180° aniversario de la usurpación británica de las Islas Malvinas y el 30° aniversario de la Guerra. Se propone promover la reflexión sobre el lugar de la democracia, los derechos soberanos, los proce-

sos de descolonización tanto a nivel local como a nivel regional, entendiendo el lugar que ocupan las Islas Malvinas como uno de los diecisiete enclaves coloniales en el mundo.

Programa La Universidad con YPF

- Promover investigaciones y desarrollos en las Universidades que indaguen sobre actividades de exploración, producción, industrialización y refinación de hidrocarburos convencionales y fundamentalmente no convencionales en la industria petroquímica nacional.
- Impulsar la promoción de carreras vinculadas al estudio específico de hidrocarburos para formar profesionales de excelencia técnica y elevada conciencia nacional; así como promover la inserción de recursos humanos altamente calificados en YPF y la industria energética y petroquímica nacional.
- Impulsar acciones interdisciplinarias que se orienten a promover la articulación de las actividades académicas con las necesidades del país, en particular con el desarrollo estratégico de la empresa más grande del país, ahora bajo gestión estatal.

Convocatorias 2012

1. Convocatoria a Ferias Internacionales Universitarias

Se convocó a las instituciones universitarias nacionales, provinciales y privadas a participar de las siguientes Ferias/Conferencias y Misiones Universitarias:

- a)** Feria Internacional del Libro Universitario. Xalapa, México, 27 de abril al 6 de mayo.
- b)** Misión Universitaria a Nueva York, EEUU. 23 al 26 de Mayo
- c)** Association of International Educators NAFSA. Houston, Texas, EEUU. 27 de Mayo al 01 de Junio
- d)** European Association for International Education EAIE. Dublín, Irlanda. 11 al 14 de Septiembre
- e)** Feria Internacional del Libro de Antropología e Historia, Distrito Federal, México. 19 al 28 de octubre.
- f)** Feria del Libro de Frankfurt, Alemania, 10 al 14 de Octubre
- g)** Feria del Libro de Guadalajara, México, 24 de noviembre al 2 de diciembre

2. Convocatoria de Vinculación Tecnológica

En el marco de la mencionada convocatoria las áreas de vinculación tecnológica de instituciones universitarias nacionales y provinciales presentaron proyectos de Fortalecimiento

to y Consolidación de la Capacidad de Gestión de las Áreas de Vinculación Tecnológica.

3. Convocatoria Internacionalización universitaria

Se convocó a las instituciones universitarias nacionales, provinciales y privadas a la presentación de proyectos en la línea de fortalecimiento de Redes universitarias internacionales VI.

4. Concurso de ensayos Malvinas en la Universidad

En el marco del Programa Malvinas en la Universidad se abrió un concurso de ensayos en el que participaron universidades nacionales y privadas. De los 20 ensayos presentados, se seleccionaron los diez mejores y se editó un libro que fue traducido al portugués, inglés y francés.

Principales actividades

- Internacionalización de la Educación Superior

Encuentro nacional entre áreas de relaciones internacionales de universidades nacionales y privadas para discutir tendencias de Internacionalización de la Educación Superior buscando homogeneizar una estrategia de país. 22 y 23 de agosto, Centro Cultural Haroldo Conti, del Espacio para la Memoria (ex ESMA).

- Capacitación Editoriales Universitarias

Nuestro país cuenta con más de 40 editoriales universitarias que difunden las realizaciones académicas, culturales y científicas producidas en el ámbito de la educación superior. Con el objetivo de que éstas aprovechen al máximo su participación en las Ferias internacionales del Libro, se realizó una Jornada de capacitación en la que los responsables de las editoriales discutieron en torno a la compra y venta de derechos de autor, traducciones, coediciones y algunos temas específicos del comercio exterior. 27 de septiembre, Salón Vera Peñaloza, Ministerio de Educación.

- El idioma como industria cultural

Encuentro con las instituciones miembros del Consorcio Else para realizar un balance y discutir en torno a los desafíos del CELU (Certificado de Español Lengua y Uso). Del mismo participaron autoridades del Ministerio de Turismo, Relaciones Exteriores, Secretaría de Cultura y de la SPU. 1º de noviembre, Sede del Consejo Interuniversitario Nacional.

- Articulación Vinculación tecnológica - SIU

Reuniones de trabajo tendientes a la organización de una herramienta de gestión, conjuntamente con el SIU y una comisión técnica de universidades, que posibilite la administración integral de las Oficinas de Vinculación Tecnológica y permita conocer en forma sistematizada y en el conjunto del sistema, los resultados del trabajo de vinculación tecnológica.

- Malvinas en la Universidad

Conformación de un banco de investigaciones de las distintas universidades nacionales, provinciales y privadas que conforman el sistema universitario y convocatoria a concurso de ensayos.

- La Universidad con YPF

Presentación del Programa la Universidad con YPF junto con la inauguración de la muestra fotográfica y firma del convenio para la creación de la carrera de Ingeniería en Petróleo en la Universidad Nacional Arturo Jauretche

Constitución de un Banco de Investigaciones para compilar toda la información académica relacionada a hidrocarburos.

Producción de la muestra fotográfica itinerante “Reviví el pasado, conocé el futuro, YPF sos vos” que circuló por las siguientes Universidades: Universidad Nacional Arturo Jauretche, Universidad Nacional de la Patagonia San Juan Bosco, Universidad Nacional de General Sarmiento, Universidad Nacional de José C. Paz, Universidad Nacional de La Plata y Universidad Nacional de la Patagonia Austral.

- Otros: misiones y seminarios

Con el objeto de dar difusión a sus catálogos y conocer la forma de trabajo de sus pares, un grupo de editoriales universitarias, en representación de la REUN (Red de Editoriales Universitarias Nacionales) realizaron misiones a las ciudades de Miami y Nueva York, Estados Unidos, y San Pablo, Brasil.

En el marco de las acciones de promoción de Estudiar en Argentina, se participó de un seminario en la ciudad de Panamá. El mismo fue organizado por la Embajada argentina en ese país, la Fundación Exportar y el Ministerio de Relaciones Exteriores.

A continuación se presentan los principales datos del Programa.

Cuadro 6.6.1 - Instituciones Universitarias participantes de NAFSA Houston, 2012. (29/05 al 3/06)

Universidades Nacionales
Buenos Aires Arturo Jauretche Chaco Austral Chilecito Córdoba Lanús San Juan Comahue Cuyo Litoral Mar del Plata Nordeste Noroeste de PBA Quilmes Río Negro Rosario San Luis Sur Tres de Febrero ITBA
Instituciones Universitarias de Gestión Privada
Abierta Interamericana Austral Belgrano Católica Argentina Ciencias Empresariales y Sociales Congreso Salvador Siglo 21 Torcuato Di Tella
Institutos Universitarios Privados
Ciencias de la Salud, Fundación Barceló Escuela Argentina de Negocios ITBA

Fuente: Programa de Promoción de la Universidad Argentina (PPUA)

Cuadro 6.6.2 - Instituciones Universitarias participantes de NAFSA Nueva York (Exp 1388/12 - RSPU 2005/SPU)

Universidades Nacionales
Buenos Aires Arturo Jauretche Chaco Austral Chilecito Córdoba Lanús Comahue Litoral Mar del Plata Nordeste Noroeste de PBA Quilmes Río Negro Rosario San Luis Sur Tres de Febrero
Instituciones Universitarias de Gestión Privada
Abierta Interamericana Austral Pontificia Católica Argentina Ciencias Empresariales y Sociales Congreso Del Salvador Empresarial Siglo 21
Institutos Universitarios Privados
Ciencias de la Salud, Fundación Barceló Escuela Argentina de Negocios

Fuente: Programa de Promoción de la Universidad Argentina (PPUA)

Cuadro 6.6.3 - Instituciones Universitarias participantes de EAIE Dublin, Irlanda 2012.

FERIA EAIE - DUBLIN - EXP 9096/12 - RSSGPU 20/12

Universidades Nacionales
Buenos Aires Arturo Jauretche Chilecito Córdoba Río Negro Sur Comahue Cuyo Lanús Litoral Nordeste Noroeste de la Provincia de Buenos Aires Quilmes Río Cuarto Rosario San Juan San Luis Tres de Febrero Villa María
Universidades Privadas
Austral Abierta Interamericana Ciencias Empresariales y Sociales

Fuente: Programa de Promoción de la Universidad Argentina (PPUA)

Cuadro 6.6.4 - Editoriales Universitarias participantes de Feria del Libro de Frankfurt 2012.

FERIA FRANKFURT - EXP.4750/12 - RSSGPU 21/12

Universidades Nacionales
Buenos Aires Comahue Córdoba San Martín General Sarmiento Litoral Quilmes San Luis Sur Villa María
Universidades Privadas
Abierta Interamericana Adventista del Plata Aconcagua Concepción del Uruguay Católica Argentina Facultad Latinoamericana de Ciencias Sociales
Universidades Provinciales
Autónoma de Entre Ríos

Fuente: Programa de Promoción de la Universidad Argentina (PPUA)

Cuadro 6.6.5 - Editoriales Universitarias participantes de Feria del Libro de Guadalajara 2012. FERIA GUADALAJARA - EXP 11971/12 - RSSGCPU 23/12

Univerisidades Nacionales
Córdoba Sur General Sarmiento Jujuy Lanús Litoral Mar del Plata Quilmes Río Cuarto
Universidad Provincial
Autónoma de Entre Ríos
Universidades Privadas
Abierta Interamericana Adventista del Plata Católica Argentina

Fuente: Programa de Promoción de la Universidad Argentina (PPUA)

Cuadro 6.6.6 - Instituciones participantes en la XIII Convocatoria "Fortalecimiento y Consolidación de la Capacidad de Gestión de las Áreas de Vinculación Tecnológica

Universidades Nacionales
Buenos Aires Arturo Jauretche Catamarca Chilecito Centro de la Provincia de Buenos Aires Córdoba Cuyo Entre Ríos Formosa San Martín Gral. Sarmiento Jujuy La Matanza La Pampa La Plata La Rioja Lanus Litoral Lomas de Zamora Lujan Mar del Plata Misiones Nordeste Noroeste de PBA Patagonia Austral Patagonia San Juan Bosco Quilmes Río Cuarto Rosario Salta San Luis Santiago del Estero Sur Tecnológica Nacional(1) Tres de Febrero Tucumán Villa María
Institutos universitarios nacionales
IUNA
Universidades provinciales
Autónoma de Entre Ríos

Nota: (1) Se aprobaron 5 proyectos. A continuación la nómina de sedes de UTN beneficiarias de proyectos:
Facultad Regional Avellaneda,
Facultad Regional Bahía Blanca,
Facultad Regional Resistencia,
Facultad Regional Santa Fe
y Facultad Regional Tucumán.

Fuente: Programa de Promoción de la Universidad Argentina (PPUA)

Cuadro 6.6.7 - Cantidad de Proyectos en los que las universidades coordinan o participan de Redes. Séptima Convocatoria: Redes Interuniversitarias VI del PPUA. Año 2012

Instituciones Universitarias de Gestión Estatal	Total	Coordina	Participa	Instituciones Universitarias de Gestión Privada	Total	Coordina	Participa
	438	140	298		29	8	21
Universidades Nacionales	430	136	294	Universidades Privadas	22	6	16
Arturo Jauretche	18	8	10	Abierta Interamericana	4	2	2
Avellaneda	10	2	8	Católica Argentina	1	0	1
Buenos Aires	17	6	11	Blas Pascal	1	0	1
Catamarca	3	1	2	Católica de Córdoba	1	0	1
Centro de la Provincia de Buenos Aires	15	7	8	Católica de Salta	1	0	1
Chaco Austral	1	0	1	de Ciencias Empresariales y Sociales	2	1	1
Chilecito	3	1	2	Concepción del Uruguay	3	1	2
Comahue	3	1	2	Congreso	1	0	1
Córdoba	11	2	9	Favaloro	1	0	1
Cuyo	14	5	9	Mendoza	4	2	2
Entre Ríos	7	2	5	Maimónides	1	0	1
Formosa	2	1	1	Juan Agustín Maza	1	0	1
Jujuy	4	1	3	Popular Madres de Plaza de Mayo	1	0	1
La Matanza	5	2	3	Universidad Internacional	3	1	2
La Pampa	3	1	2	FLACSO	3	1	2
La Plata	15	5	10	Instituto Universitario Privado	4	1	3
La Rioja	3	1	2	Gastón Dachary	2	0	2
Lanús	13	4	9	Gran Rosario	2	1	1
Litoral	9	2	7				
Lomas de Zamora	3	0	3				
Luján	6	2	4				
Mar del Plata	8	3	5				
Misiones	7	3	4				
Moreno	8	2	6				
Nordeste	7	2	5				
Noroeste de PBA	4	0	4				
Patagonia Austral	8	2	6				
Patagonia San Juan Bosco	1	0	1				
Quilmes	23	7	16				
Río Cuarto	7	2	5				
Río Negro	4	1	3				
Rosario	38	13	25				
Salta	6	1	5				
San Juan	6	2	4				
San Luis	10	2	8				
San Martín	20	7	13				
Santiago del Estero	2	1	1				
Sarmiento	23	7	16				
Sur	8	2	6				
Tecnológica Nacional	37	13	24				
Tierra del Fuego	4	2	2				
Tres de Febrero	15	5	10				
Tucumán	7	1	6				
Villa María	12	4	8				
Universidades Provinciales	4	2	2				
Autónoma de Entre Ríos	4	2	2				
Instituto Universitario	4	2	2				
IUNA	4	2	2				

Fuente: Programa de Promoción de la Universidad Argentina (PPUA)

Cuadro 6.6.8 - Cantidad de universidades extranjeras que participan en Redes por región. Convocatoria del PPUA: Redes Interuniversitarias VI. Año 2012

Región	Nº de Universidades
Total	106
Africa	5
América del Sur	52
América Central	22
Asia	5
América del Norte	2
Europa	5
España	13
Oceanía	2

Fuente: Programa de Promoción de la Universidad Argentina (PPUA)

Cuadro 6.6.9 - Nómina de Instituciones que participaron del Concurso Nacional de cortometrajes documentales basados en proyectos de investigación y de extensión

Participaron 62 trabajos, desde las universidades de	Recibieron premios o menciones:
Universidades Nacionales	Universidades Nacionales
Buenos Aires	Buenos Aires
Centro de la Provincia de Buenos Aires	Centro de la Provincia de Buenos Aires
Cuyo	Comahue
La Plata	Córdoba
Córdoba	Sur
Comahue	La Plata
José C. Paz	Patagonia Austral
Jujuy	
La Matanza	
La Plata	
Litoral	
Lomas de Zamora	
Mar del Plata	
Misiones	
Patagonia Austral	
Quilmes	
Rosario	
Salta	
San Juan	
San Luis	
San Martín	
Santiago del Estero	
Sur	
Tres de Febrero	
Tucumán	
Villa María	
Universidades Privadas	
Champagnat	
Bologna	
del Norte - Santo Tomás de Aquino	
Morón	

Fuente: Programa de Promoción de la Universidad Argentina (PPUA)



ANUARIO 2012
Estadísticas Universitarias

Sección 6.7

Infraestructura Universitaria

6.7. Infraestructura Universitaria

Coordinadora: Arqta. Marta María Lazzari

Equipo Técnico: Arq. Elbio Ledesma, Arq. Alejandro Rojas Marconi

Ubicación física: Pizzurno 935, 2° piso, oficina 214, Ciudad Autónoma de Buenos Aires, (C1020ACA).

Teléfono: (0054) (11) 4129-1240/1232

6.7.1 - PROGRAMA DE SEGURIDAD

Objetivos

El Programa de Seguridad se creó a través de la Resolución SPU N° 157 del 29 de noviembre de 2006. Contempló la Etapa I: “Evacuación en Edificios Universitarios”, su objetivo fue lograr que los edificios donde concurren alumnos se encuentren en condiciones seguras y de acuerdo a la normativa vigente: leyes N° 24.557 y 19.587 y sus modificatorias y el Decreto N° 351/79, a efectos de lograr una evacuación correcta ante una emergencia.

En el año 2010 se implementa la Etapa II: “Instalaciones Eléctricas”, poniéndose en marcha por la Resolución N° 1653/10 y en el año 2011 se continúa con la misma etapa, cuyo objetivo general es adecuar las instalaciones eléctricas existentes en edificios universitarios, para garantizar la seguridad de las personas y el patrimonio.

Descripción

Etapa I: “Evacuación en Edificios Universitarios” se desarrolló entre los años 2007 y 2010, se firmaron convenios con 27 universidades, se financiaron obras en más de 100 edificios por \$ 28.758.170.-. Las tareas se circunscribieron a la ejecución de salidas, puertas y escaleras de emergencia, y adecuaciones generales del edificio con los objetivos propuestos. Como contraparte a su cargo las Universidades debían proveer y colocar en los edificios a intervenir Iluminación de Emergencia y Señalética y confeccionar el Manual de Procedimiento que corresponda al correcto uso de los sistemas de evacuación instalados.

Etapa II: “Instalaciones Eléctricas” en los años 2010 y 2011 se firmaron convenios con 22 universidades financiando obras por \$ 56.295.492.-. Se financiaron tareas de adecuación de tableros eléctricos principales, secundarios, seccionales, de distribución, de corrección de factor de potencia y de iluminación. Puesta a tierra de las instalaciones. Provisión y colocación de pararrayos y descargas atmosféricas ATM. Canalizaciones, recableado y adecuación de tendidos eléctricos. Iluminación exterior nueva y mejora de las existentes. Provisión y colocación de tomas y llaves. Las obras se ejecutan preferentemente en edificios con asistencia de alumnos. La contraparte a cargo de las Universidades es la siguiente: a) Señalética de tableros y de toda la instalación, b) Constancia de capacitación de los responsables y personal a cargo de la gestión de mantenimiento, infraestructura y servicios de la Universidad y c) Constancia de finalización de las obras firmada por un profesional matriculado con incumbencia.

En el año 2012 se continuó con los procesos licitatorios y de ejecución de las obras correspondientes a la Etapa I y Etapa II.

En ambas Etapas las Universidades se comprometieron a implementar los procesos licitatorios, realizar las obras y una vez finalizadas las mismas, a realizar el mantenimiento de las construcciones ejecutadas.

6.7.2 - PROGRAMA DE ACCESIBILIDAD EN LAS UNIVERSIDADES NACIONALES

Objetivos

El Programa de Accesibilidad en las Universidades Nacionales se creó por la resolución SPU N° 770/10. El objetivo general es lograr que los edificios y predios de las Universidades Nacionales sean accesibles y seguros para todos sus usuarios, independientemente de sus condiciones físicas y sensoriales, a partir del cumplimiento de la legislación vigente: Convención Internacional sobre los Derechos de las Personas con Discapacidad Ley N° 26.378, Ley N° 24.314 Accesibilidad de Personas con Movilidad Reducida, modificatoria de la Ley N° 22.431 y Decreto reglamentario N° 914/97.

En los años 2010 y 2011 se efectuaron las convocatorias del Programa para la adecuación de campus y edificios donde concurren alumnos exclusivamente, se financiaron Circuitos Mínimos Accesibles (CiMA), para garantizar a todas las personas la posibilidad de acceso, circulación, permanencia y uso, a fin de desarrollar las actividades académicas y de apoyo que se realicen en los mismos.

Descripción

Desde fines de 2008 se trabajó junto a la Comisión Interuniversitaria, Discapacidad y Derechos Humanos definiendo un Protocolo único de relevamiento: planilla de relevamiento y una encuesta, para todas las Universidades Nacionales.

Trabajaron durante 2009 realizando el Protocolo, con el cual realizaron un diagnóstico del estado en que se encuentran los edificios universitarios respecto de la accesibilidad al medio físico. Posteriormente se determinaron las acciones requeridas para definir en cada edificio un Circuito Mínimo Accesible. Durante el 2010 y el 2011, se firmaron convenios con 29 Universidades financiando obras por \$ 17.272.795.-

En el año 2012 se continuó con los procesos licitatorios y de ejecución de las obras.

El CiMA comprende:

- 1- Rampas de acceso y plataformas de elevación.
- 2- Sanitarios accesibles (nuevos o reacondicionamiento de existentes).
- 3- Ascensor (nuevos o reacondicionamiento de existentes).
- 4- Completamientos varios (veredas, barandas, bordillos de escaleras, etc.).

Las Universidades asumen el compromiso de aportar – a modo de contraparte – en cada edificio donde se financie un CiMA:

Señalización de Accesos y en hall entrada.

Mobiliario: Mostradores de atención con sectores bajos, mesa portátil de apoyo para silla de ruedas, asientos en circulaciones extensas, sillas pupitre para zurdos, etc.

Iluminación: sistema para mejorar la iluminación sobre pizarrones, individual para equipamiento de alumnos (pueden ser portátiles)

Estacionamiento: marcar y señalizar los lugares reservados para discapacitados.

Garantizar el cumplimiento normativo en obras nuevas, remodelaciones y ampliaciones.

6.7.3 - PROGRAMA NACIONAL DE INFRAESTRUCTURA UNIVERSITARIA

Objetivos

En febrero de 2005 se firmó un Convenio Marco entre el por entonces Ministerio de Educación, Ciencia y Tecnología, el Ministerio de Planificación Federal, Inversión Pública y Servi-

cios; y las Universidades Nacionales para realizar obras de infraestructura edilicia.

Descripción

El objetivo es ampliar la infraestructura edilicia para poder dar respuesta al crecimiento de la matrícula y revertir el proceso de desinversión en infraestructura que han padecido las Universidades Nacionales. Se construyeron aulas, laboratorios, bibliotecas, polos científico-tecnológicos, espacios para actividades culturales y de extensión.

Al mes de diciembre de 2012 el Programa tiene 196 obras terminadas, 40 obras en ejecución y 12 obras en proceso licitatorio.

A continuación se presentan los principales datos del Programa.

**Cuadro 6.7.1.1 - Programa de Seguridad - Etapa I - Evacuación en edificios universitarios.
Estado de las obras por Universidad a diciembre de 2012**

Universidad	Obra / Ubicación	Monto en \$	Estado de Obra	Año de financiamiento
Total		28.758.170,35⁽¹⁾		
Total Universidades Nacionales		28.228.423,35⁽¹⁾		
Buenos Aires	Adaptación de Las Puertas de Salida de Los Pab. I y II, Ind. y Bioterio / F. de Cs Exactas y Nat., Ciudad Univ. Instalación y adecuación puertas de emergencia / Facultad de Ciencias Veterinarias Medios de salida / Facultad de Farmacia y Bioquímica Carpinterías y tallado antideslizante en escalones / Facultad de Arquitectura, Diseño y Urbanismo Adaptación de escaleras y puertas de salida y generales en sedes Las Heras y Paseo Colón / F. Ingeniería Medios de salida / Facultad de Agronomía Escalera de emergencia / Facultad Cs. Económicas Reparación de solados / Facultad Cs. Exactas y Naturales	312.825,00 706.115,00 343.795,00 508.181,00 825.884,00 1.288.275,00 1.020.270,00 660.000,00	Terminada Terminada Terminada En ejecución Terminada En ejecución En licitación En ejecución	2007 2009 2010 2010 2010 2010 2010 2010
Centro de la PBA	Adecuación de Edificios Según Normas de Seg. e Higiene / Azul Adecuación de Edificios Según Normas de Seg. e Higiene / Olavarría Adecuación de Edificios Según Normas de Seg. e Higiene / Tandil	76.393,00 109.265,00 402.342,00	Terminada Terminada Terminada	2007 2007 2007
Comahue	Plan de Evacuación de Edificios / AU Neuquén - Zapala - San M. de los Andes - Viedma - San Antonio Oeste Gral. Roca - Cipolletti - V. Regina - Cinco Saltos - Centro regional Bariloche	1.535.975,00	En ejecución	2010
Córdoba	Plan de Evacuación de Edificios - UNC / Ciudad Universitaria, Clínicas, Centro	1.596.765,00	Terminada	2007
Cuyo	Esc. de Emergencia / F. de Ingeniería - F. de Filosofía y Letras - Rectorado - F. de Cs. Políticas y Soc. - Cicunc Escalera de emergencia y pasarela de evacuación / Mendoza - F. de la Educación Elem. y Especial	717.064,00 199.195,00	Terminada En licitación	2007 2010
Entre Ríos	Med. de Escape Contra Inc. / F. de Económ., F. de Cs.de la Educación y Edif. Centro de Medios - Sede Dep. Paraná, Oro Verde Núcleo y puente / Rectorado Mejoramiento salidas de emergencia / Facultad de Ingeniería	126.645,00 523.680,00 80.458,00	Terminada Terminada En licitación	2007 2010 2010
Formosa	Esc.de Emergencia, Señalización y Reacondic. de Aberturas / Campus Universitario - Biblioteca Central Esc.de Emergencia, Señalización y Reacondic. de Aberturas / Campus Universitario - Modulo I Esc.de Emergencia, Señalización y Reacondic. de Aberturas / Campus Universitario - Modulo II	41.986,19 51.758,75 47.517,00	Terminada Terminada Terminada	2007 2007 2007
Gral. Sarmiento	Adaptaciones para Medios de Salida / Sedes Campus y Roca	74.290,00	Terminada	2007
Jujuy	Adecuación de los Medios de Evacuación / Fac. de Ingeniería Adecuación de los Medios de Evacuación / Escuela de Minas	150.018,00 86.400,00	Terminada Terminada	2010 2010
La Plata	Obras de Evacuación de Personas / Edificios Universitarios Plan de Evacuación Sistemas de Emergencias / INIFTA y Museo de Ciencias Naturales	1.685.000,00 1.957.285,00	Terminada En ejecución	2007 2009
La Rioja	Mejoras de Medios de escape y Salidas de emergencia /Sede Capital - Host. Escuela - Extensión Catuna - Villa Unión Chepes - Aimogasta - Museo de Ciencias	261.350,00	Anulada	2010
Litoral	Escalera de Emergencia / Facultad de Ciencias Bioquímicas y Biológicas Adecuación Salida de Emergencia / Instituto Damianovich Adecuación puertas / Ciudad Universitaria	153.766,36 32.682,05 327.728,00	Terminada Terminada Terminada	2007 2007 2010
Luján	Etapa1 - Habilitación para Evacuación de Edificios Universitarios / Sede Central Escalera de Incendio / Centro Regional Campana	275.895,00 234.844,00	Terminada Terminada	2007 2010
Mar del Plata	Escalera de Salida de Emergencia / F. Psicología, Cumb Escalera de Salida de Emergencia / F. Ciencias Exactas y Nat. Escalera de Salida de Emergencia / F. Ciencias Económicas Escalera de Escape Electrónica / F. Ingeniería Terminación de La Escalera / Colegio Illia Escaleras N° 3 y 4 / Facultad de Ingeniería	185.785,42 191.087,18 168.627,40 34.000,00 15.415,00 240.000,00	Terminada Terminada Terminada Terminada Terminada Terminada	2007 2007 2007 2008 2008 2010
Misiones	Adecuación de Edificios de la Universidad Nacional de Misiones al Programa de Seguridad	945.052,00	En licitación	2010
Nordeste	Escaleras de Emergencia / Campus Resistencia (Chaco) Fac. Arq. y Urb. Escaleras de Emergencia / F. de Odontología - Campus Dr. D. Roca - Corrientes	286.000,00 578.197,00	Terminada En ejecución	2007 2010
Noroeste de la PBA	Readecuación Edilicia del Edificio Anexo / Sede Junín	131.205,00	En licitación	2010
Patagonia S. J. B	Evacuación Edificio Aulas y Laboratorios / Sede Comodoro Rivadavia	1.634.758,00	Terminada	2009
Río Cuarto	Obras de Evacuación 2007 / Campus Universitario de Río Cuarto Obra de Evac. de la UNRC / Edificio Gimnasio Mayor	713.720,00 95.260,00	Terminada Terminada	2007 2010

Continúa en la página siguiente ›

◀ Continúa de la página anterior

Universidad	Obra / Ubicación	Monto en \$	Estado de Obra	Año de financiamiento
	Obra de Evac. de la UNRC / Edificio Gimnasio Mayor	95.260,00	Terminada	2010
Rosario	Salida y Escalera de Emergencia / Sede Gobierno	162.918,00	Terminada	2007
	Salida y Escalera de Emergencia / Salud - CUAS I	79.262,00	Terminada	2007
	Salida y Escalera de Emergencia / Salud - CUAS IV	69.310,00	Terminada	2007
	Salida y Escalera de Emergencia / Escuela Agrotecnica - Casilda	77.772,00	Terminada	2007
	Salida y Escalera de Emergencia / Facultad de Odontología	68.928,00	Terminada	2007
Salta	Programa de Evacuación Escaleras Exteriores / Sede Regional Oran	55.176,00	Terminada	2007
	Programa de Seguridad 1° Etapa Evacuación de Edificios / Sede Regional Tartagal	315.000,00	En ejecución	2009
San Juan	Escalera de Seguridad / F. de Arquitectura, Urbanismo y Diseño. / F. Exactas, Físicas y Naturales.	114.748,00	Terminada	2007
	Ampliación de Pasillos y Anexos / Facultad de Cs Exactas, Físicas y Nat.	490.099,00	Terminada	2010
San Luis	Plan de Evacuación de Edificios, Puertas, Rampas y Escaleras / Complejo Universitario San Luis	569.608,00	Terminada	2007
	Plan de Evacuación de Edificios, Puertas, Rampas y Escaleras / Complejo Universitario Villa Mercedes	349.800,00	Terminada	2007
	Esc. de emergencia Bloque 4 - Jaula en escaleras existentes y pasadizos interbloques - Esc. de escape rectorado sector LEIS / Complejo Universitario San Luis	817.918,00	En ejecución	2010
Santiago del Estero	Salidas Alternativas en diferentes niveles / Edificio Paraninfo, Biblioteca Central	275.350,00	Terminada	2008
Sur	Esc. de Emergencia en el Dpto. de Agronomía y "Cerraduras Antipánico" / Dpto. de Agronomía, Bahía Blanca	207.947,00	Terminada	2007
	Escalera de Emergencia / Departamento de Química	550.900,00	Terminada	2010
Tecnológica Nacional	Caja de Esc.-Edif.de Aulas. Rev.de Esc. y Recambio piso circulación Edif.Laboratorio / Regional B. Blanca	188.035,00	Terminada	2007
	Adecuación Vías de Evacuación / Regional Bs. As.	182.438,00	Terminada	2007
	Readecuación Salidas de Emergencia / Regional Paraná	18.236,00	Terminada	2007
	Refacciones en Acceso y Barreras de Circulación / Regional San Rafael	175.161,00	Terminada	2007
	Reforma de aberturas Alas Norte y Oeste / Regional C. del Uruguay	34.157,00	Terminada	2007
	Salidas de Emergencia / C. de Estudios M. Del Plata	20.992,00	Terminada	2007
	Salidas de Emergencia / Regional Avellaneda	422.251,00	Terminada	2009
	Seguridad Edilicia - 2° Etapa / Regional Bahía Blanca	240.814,00	Terminada	2009
	Medios de Escape / Regional Delta	370.819,00	Terminada	2009
	Salidas de Emergencia / Regional Córdoba	237.752,00	Terminada	2009
	Mejoras en los medios de Evacuación / Regional General Pacheco	424.520,00	Terminada	2009
	Seguridad - Proyectos pasadizo y Salón de Actos / Regional Rosario	281.547,00	Terminada	2009
	Proyecto de Seguridad / Regional Académica Trenque Lauquen	55.561,00	Terminada	2009
Total Institutos Universitarios		529.747,00		
IUNA	Refuerzo de Escaleras Metálicas de Emergencia / Dpto. de Artes Musicales y Sonoras - Dpto. de Artes Dramáticas	53.546,00	Terminada	2008
	Adecuación de medios de evacuación / Departamento de Artes Visuales	87.925,00	En licitación	2009
	Pintura completa de la escalera de emergencia / Departamento de Artes Musicales y Sonoras	17.045,00	En licitación	2009
	Pintura completa de la escalera de emergencia / Departamento Artes Dramáticas	11.510,00	En licitación	2009
	Consolidación de Medios de Evacuación / Dpto. de Artes Dramáticas	359.721,00	En ejecución	2010

Nota: (1) En el total no se incluye el monto de las obras anuladas
Fuente: Infraestructura Universitaria - DNPeIU - SPU

**Cuadro 6.7.1.2 - Programa de Seguridad - Etapa I - Evacuación en edificios universitarios.
Montos asignados por Universidad y estado de las obras a diciembre de 2012**

Institución	Totales en \$(1)	Obras en Licitación en \$	Obras en Ejecución en \$	Obras Terminadas en \$
Total	28.758.170,35	2.492.660,00	8.020.552,00	18.244.958,35
Total de Universidades	28.228.423,35	2.376.180,00	7.660.831,00	18.191.412,35
Buenos Aires	5.665.345,00	1.020.270,00	2.456.456,00	2.188.619,00
Centro de la PBA	588.000,00	-	-	588.000,00
Comahue	1.535.975,00	-	1.535.975,00	-
Córdoba	1.596.765,00	-	-	1.596.765,00
Cuyo	916.259,00	199.195,00	-	717.064,00
Entre Ríos	730.783,00	80.458,00	-	650.325,00
Formosa	141.261,94	-	-	141.261,94
Gral. Sarmiento	74.290,00	-	-	74.290,00
Jujuy	236.418,00	-	-	236.418,00
La Plata	3.642.285,00	-	1.957.285,00	1.685.000,00
Litoral	514.176,41	-	-	514.176,41
Luján	510.739,00	-	-	510.739,00
Mar del Plata	834.915,00	-	-	834.915,00
Misiones	945.052,00	945.052,00	-	-
Nordeste	864.197,00	-	578.197,00	286.000,00
Noroeste de la PBA	131.205,00	131.205,00	-	-
Patagonia S. J. B	1.634.758,00	-	-	1.634.758,00
Río Cuarto	808.980,00	-	-	808.980,00
Rosario	458.190,00	-	-	458.190,00
Salta	370.176,00	-	315.000,00	55.176,00
San Juan	604.847,00	-	-	604.847,00
San Luis	1.737.326,00	-	817.918,00	919.408,00
Santiago del Estero	275.350,00	-	-	275.350,00
Sur	758.847,00	-	-	758.847,00
Tecnológica Nacional	2.652.283,00	-	-	2.652.283,00
Total Institutos Universitarios	529.747,00	116.480,00	359.721,00	53.546,00
IUNA	529.747,00	116.480,00	359.721,00	53.546,00

Nota: (1) No se incluye la obra anulada indicada en el Cuadro 1 por \$ 261.350.-

Fuente: Infraestructura Universitaria - DNPeU - SPU

Cuadro 6.7.1.3 - Programa de Seguridad - Etapa II - Instalaciones Eléctricas.
Estado de las obras por Universidad a diciembre de 2012

Institución	Obra / Ubicación	Monto en \$	Estado de Obra
Total		56.295.492,00	
Total Universidades Nacionales		56.295.492,00	
Buenos Aires	Provisión e instalación de nuevas montantes eléctricas y de tableros seccionales de piso / Fac. Odontología	8.644.185,00	En ejecución
	Provisión y reacondicionamiento de la instalación eléctrica general y para aire acondicionado en Museo Etnográfico	927.075,00	Terminada
	Reemplazo de cableado subterráneo para alimentación de farolas en sector del parque / Fac. de Agronomía	291.743,00	Terminada
	Adecuación de tableros eléctricos en Pab.de Industrias / Ciudad Universitaria	141.732,00	En licitación
	Renovación de las Instalaciones eléctricas / Fac. de Ingeniería - Sede Las Heras	8.544.989,00	En licitación
	Colegio Nacional Buenos Aires	2.001.778,00	En ejecución
Centro	Renovación tableros - FADU - UBA	2.870.888,00	En licitación
Córdoba	Iluminación exterior Nueva - Campus Universitario Tandil Camino de Circunvalación y Estacionamiento	1.153.664,00	Terminada
	Adecuación Ins. Elec. del Edificio Pabellón Argentina / Ciudad Universitaria	3.184.778,00	En ejecución
	Adecuación Inst. Eléctrica Hospital de Clínicas	3.099.635,00	En ejecución
Gral. Sarmiento	Adecuación Inst. Eléctrica Hospital Universitario de Maternidad y Neonatología	940.596,00	En ejecución
	Mejoramiento y completamiento del sistema de PAT	396.380,00	En ejecución
Lanús	Instalaciones eléctricas	926.656,00	Terminada
La Matanza	Readecuación de Instalaciones eléctricas en Edificio Perez Esquivel (traslado de tableros principal y tendido de linas nuevas). Etapa 1	116.160,00	Terminada
	Readecuación de Instalaciones eléctricas en Edificio Perez Esquivel (traslado de tableros principal y tendido de linas nuevas). Etapa 2	733.260,00	Terminada
La Plata	Readecuación de Inst. eléctricas / F. de Cs. Exactas (Edificio central Herrero Duclox, Edif. de Química y Edif. de Matemáticas)	1.206.398,00	Terminada
	Adecuación de la Instalación eléctrica en Edificio Central de la Facultad de Bellas Artes	201.391,00	En ejecución
	Readecuación de Instalaciones Eléctricas en la Fac. de Ingeniería, Edificio Departamento de Mecánica	432.845,00	En ejecución
	Readecuación de Ins. Eléctricas en la Fac. de Cs. Veterinarias - Edificio Decanato	74.287,00	Terminada
	Readecuación de Ins. Eléctricas en la Fac. De Cs. Agrarias - Edificio Central	361.812,00	En ejecución
Litoral	Readecuación de Ins. Eléctricas en la Facultad de Cs. Jurídicas - Edificio de La Reforma	514.533,00	Terminada
	Adecuación y modernización de la instalación / Facultad de Cs. Jurídicas y Sociales	688.208,00	Terminada
Mar del Plata	Adecuación Inst. Elect. Iluminación Espacios exteriores / CUMB	505.000,00	Terminada
	Adecuación Inst. Elec. / Jardín Maternal, Central, Jardín Maternal Cs. Agrarias, Programa de Adultos Mayores y Universidad Abierta	83.605,11	Terminada
	Adecuación Inst. Elec. / CUMB	141.795,97	En ejecución
	Adecuación Inst. Elec. / Facultad Cs. Agrarias	152.875,92	Terminada
	Adecuación Inst. Elect.: Inst. de protecciones de descargas atmosféricas / Fac. de Derecho, Fac. de Ing. y Col. A. Ilia	239.723,00	En licitación
	Adecuación de instalaciones eléctricas Complejo Universitario Manuel Belgrano	1.394.723,00	En ejecución
Misiones	Adecuación de instalaciones eléctricas Facultad de Ingeniería	114.480,00	En ejecución
	Trabajos Eléctricos en Unidades Académicas y Albergues	673.600,00	En ejecución
Nordeste	Refuncionalización Instalación Eléctrica - Corrientes Fuertes y Débiles - Facultad de Cs. Económicas	1.360.834,00	En licitación

Continúa en la página siguiente >

Continúa de la página anterior

Institución	Obra / Ubicación	Monto en \$	Estado de Obra
Patagonia Austral	Adecuación Instalación Eléctrica UART	443.971,00	En ejecución
Patagonia S. J. B	Adecuación de instalaciones eléctricas / Sedes Comodoro Rivadavia, Esquel y Puerto Madryn	352.715,00	Terminada
Quilmes	Adecuación de las Instalaciones Eléctricas en Edificios Universitarios	226.368,00	En licitación
Rio Cuarto	Adecuación de la Inst. Eléctrica / F. de Agronomía y Veterinaria -Edificio Campus	864.056,00	Terminada
	Adecuación Eléctrica - Facultad de Ciencias Exactas / Comedor Universitario / Pabellón I	561.942,00	En licitación
Salta	Nueva Instalación eléctrica / Edificio de Química - Facultad de Ciencias Exactas	423.056,00	En ejecución
San Juan	Plan de Adecuación de instalaciones eléctricas / Institutos Preuniversitarios y Escuelas Industrial Sarmiento y Lib. Gral. San Martín	80.355,00	Terminada
	Plan de Adecuación de instalaciones eléctricas / Fac. de Ingeniería - Instituto de Biotecnología	36.661,60	Terminada
	Plan de Adecuación de instalaciones eléctricas / Fac. de Ingeniería - Instituto de Automática	36.038,40	Terminada
	Plan de Adecuación de instalaciones eléctricas / Fac. de Ingeniería - Pabellón Central	158.030,00	En ejecución
	Plan de Adecuación de instalaciones eléctricas / Dirección de Talleres y Servicios	39.095,00	Terminada
	Facultad de Ingeniería-Dpto. de Agrimensura y Centro de Fotogrametría, Cartografía y Catastro - Instalación Eléctrica a) Remodelación b) Iluminación exterior	261.997,00	En licitación
San Luis	P N° 2: Chacabuco y Pedernera : Edificio Intequi	4.214,00	En licitación
	P N° 3: Avenida Ejército de los Andes 950: Edificio laboratorio Química orgánica	67.800,00	En licitación
	PN° 4Campus Universitario Villa Mercedes Edificio Cs. Económicas	49.920,00	En licitación
	P N° 5 Campus Universitario Villa Mercedes Edificio Cs. Agronomía	45.436,00	En licitación
San Martín	Adecuación de Instalaciones Electricas en sede Belgrano	290.283,00	En ejecución
Sur	Mejoramiento en las Instalaciones eléctricas / Laboratorios de Química Orgánica	74.769,40	Terminada
	Mejoramiento de las condiciones de seguridad de las instalaciones eléctricas / Residencias estudiantiles	62.280,00	Terminada
	Reordenamiento de la instalación eléctrica / Edificio de escuelas medias	515.424,00	Terminada
	Reordenamiento de la instalación eléctrica / Escuela de Agricultura y ganadería	80.800,30	Terminada
	Reordenamiento de la instalación eléctrica / Edificio de Metalurgia Complejo Alem	84.002,00	Terminada
	Reordenamiento del sistema de Iluminación exterior. / Escuela de Agricultura y ganadería	65.053,00	Terminada
	Reordenamiento del sistema de Iluminación exterior. / Campo Experimental Argerich	102.151,30	Terminada
Tecnológica Nacional	Adecuación de la Inst. Eléctrica / Fac. Regional Avellaneda - Sede Villa Dominico	379.051,00	Terminada
	Adecuación de la Inst. Eléctrica / Fac. Regional Avellaneda - Sede Mitre	74.988,00	Terminada
	Adecuación instalación eléctrica / Fac. Regional Bahía Blanca	291.959,00	Terminada
	Instalación Eléctrica / Facultad Regional Bs As	836.684,00	En ejecución
	Adecuación Instalación Eléctrica / Fac. Regional Pacheco	422.679,00	Terminada
	Adecuación de la Inst. Eléctrica / Fac. Regional Paraná	464.272,00	Terminada
	Adecuación de la Inst. Eléctrica / Fac. Regional Resistencia	435.507,00	Terminada
	Adecuación de la Inst. Eléctrica / Fac. Regional Santa Fe	352.644,00	Terminada
	Adecuación Instalación Eléctrica / Fac. R. Delta	852.739,00	Terminada
	Adecuación y mejoramiento de las Instalaciones Electricas / Fac. Regional Córdoba	262.554,00	Terminada
	Adecuación de Instalaciones Electricas / Fac. Regional Villa María	112.869,00	Terminada
	Adecuación de Instalaciones Electricas / Fac. Regional Rosario	345.042,00	Terminada
Tucumán	Facultad de Ciencias Exactas y Tecnología bloques 2 y 4	4.418.456,00	En ejecución

Fuente: Infraestructura Universitaria - DNPeIU - SPU

Cuadro 6.7.1.4 - Programa de Seguridad - Etapa II - Instalaciones Eléctricas.
Montos asignados por Universidad y estado de las obras a diciembre de 2012

Institución	Totales en \$	Obras en Licitación en \$	Obras en Ejecución en \$	Obras Terminadas en \$
Total	56.295.492	14.375.843	28.158.479	13.761.170
Total de Universidades	56.295.492	14.375.843	28.158.479	13.761.170
Buenos Aires	23.422.390	11.557.609	10.645.963	1.218.818
Centro	1.153.664	-	-	1.153.664
Córdoba	7.225.009	-	7.225.009	-
Gral. Sarmiento	396.380	-	396.380	-
La Matanza	849.420	-	-	849.420
La Plata	2.791.266	-	996.048	1.795.218
Lanus	926.656	-	-	926.656
Litoral	688.208	-	-	688.208
Mar del Plata	2.632.203	239.723	1.650.999	741.481
Misiones	673.600	-	673.600	-
Nordeste	1.360.834	1.360.834	-	-
Patagonia Austral	443.971	-	443.971	-
Patagonia S. J. B	352.715	-	-	352.715
Quilmes	226.368	226.368	-	-
Rio Cuarto	1.425.998	561.942	-	864.056
Salta	423.056	-	423.056	-
San Juan	612.177	261.997	158.030	192.150
San Luis	167.370	167.370	-	-
San Martín	290.283	-	290.283	-
Sur	984.480	-	-	984.480
Tecnológica Nacional	4.830.988	-	836.684	3.994.304
Tucumán	4.418.456	-	4.418.456	-

Fuente: Infraestructura Universitaria - DNPelU - SPU

Gráfico 6.7.1.1 · Programa de Seguridad - Etapa I - Evacuación en edificios universitarios. Estado de las obras a diciembre de 2012



Gráfico 6.7.1.2 · Programa de Seguridad - Etapa I - Evacuación en edificios universitarios. Estado de las obras de acuerdo al monto asignado a diciembre de 2012



Gráfico 6.7.1.3 · Programa de Seguridad - Etapa II - Instalaciones Eléctricas. Estado de las obras a diciembre de 2012

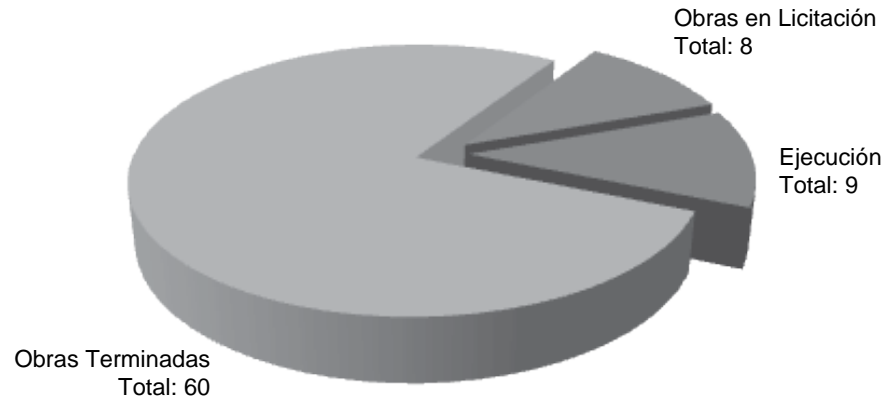

Gráfico 6.7.1.4 · Programa de Seguridad - Etapa II - Instalaciones Eléctricas. Estado de las obras de acuerdo al monto asignado a diciembre de 2012

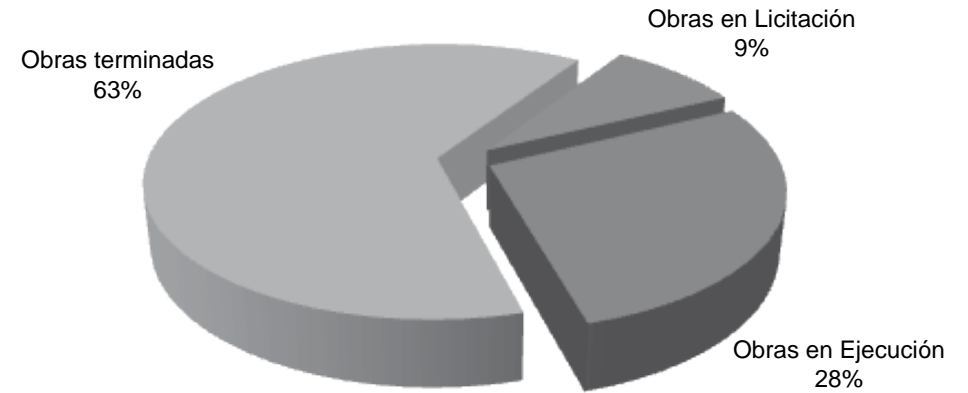

Cuadro 6.7.2.1 - Programa de Accesibilidad. Estado de las obras por Universidad a diciembre de 2012

Institucion	Obra / Ubicación	Monto en \$	Estado de Obra
Total		17.272.795	
Total Universidades Nacionales		16.834.189	
Buenos Aires	Adecuación de Sanitarios, Construcción de Rampa de Acceso y Adecuación de veredas Exteriores. Pabellon Producción - Proyecto CIMA en Pabellon Central / Facultad de Ciencias Veterinarias	244.006	Terminada
	Adaptación y Adecuación de los Medios de Accesibilidad / Colegio Nacional Buenos Aires	186.782	Terminada
	Rampas de acceso internas y externas y baño accesible del Pabellón I. Instalación de ascensor y de dos montaescaleras del Pabellón I y II / Facultad de Ciencias Exactas y Naturales	250.000	En licitación
	Plataformas elevadoras para silla de ruedas en escaleras de acceso al Pabellón Central, Barandas de escalinatas y Sanitario accesible - Fac. de Agronomía	270.123	En licitación
	Plataforma transportadora de sillas de ruedas para acceso al entrepiso - FADU	249.969	En ejecución
Catamarca	Proyecto CiMA Modulo 2 / Facultad de Tecnología y Ciencias Aplicadas	223.396	En ejecución
	Proyecto CiMA Modulo 1 / Facultad de Ciencias Exactas y Naturales	278.189	En ejecución
Centro de la PBA	Proyecto CiMA Modulo 1 / Campus Universitario Tandil	173.226	Terminada
Chilecito	Completamiento CIMA / Sede Centro	73.885	Terminada
Comahue	Modulo 1: Asentamiento Nuequen Biblioteca Central. Fac. Cs Educación Completamiento de rampa y baño, ascensor de tres paradas	299.901	En licitación
	Modulo 2: obras varias en Asentamiento Universitario Neuquén, Asentamiento Universitario Gral. Roca, Centro Regional Universitario Bariloche, Asentamiento Universitario Zapala, e Instituto de Biología Marina y Pesquera SAO	276.924	En ejecución
Cordoba	Programa de Accesibilidad - 1° Etapa Modulo 1 / Ciudad Universitaria	249.987	Terminada
	Programa de Accesibilidad - 1° Etapa Modulo 2 / Ciudad Universitaria	249.995	En ejecución
	Programa de Accesibilidad - 1° Etapa Modulo 3 / Ciudad Universitaria	309.982	En ejecución
Cuyo	CiMA 1- Rampa, pasarela en Hall principal, adecuación de baños accesibles, rampas varias, solados de prevención, adaptaciones varias / Facultad de Filosofía y Letras, CICUNC y Campus Universitario	250.000	En ejecución
	CiMA 2 - Rampas, completamientos varios, solados de prevención, adecuación de baños accesibles / F. de Cs. Políticas y Sociales, F. Cs. Económicas y F. de Educación Elemental y Especial	250.000	En licitación
Entre Ríos	Circuitos Mínimos Accesibles: Facultades de Ciencias de la Administración y Ciencias de la Alimentación / Concordia	284.154	En ejecución
Gral. Sarmiento	Construcción de ascensor. senderos y Estacionamiento discapacitados. Remodelación Sanitarios / Sede Roca	339.771	Terminada
Jujuy	Eliminación de las barreras arquitectónicas en edificios de la UNJU / Facultad de Ingeniería - Facultad de Ciencias Económicas - Facultad de Ciencias Agrarias	471.291	Terminada
La Plata	Completamiento CIMA / Facultad de Arquitectura	195.457	Terminada
	Completamiento CIMA / Facultad de Ciencias Naturales	159.709	Terminada
	Completamiento CIMA / Facultad de Informática	168.830	Terminada
	Completamiento CIMA / Facultad de Trabajo Social	270.540	Terminada
	CiMA / Edificio Histórico Plaza Rocha - Facultad de Bellas Artes	893.937	En ejecución
Lanús	Proyecto CiMA Modulo 1 / Sector 1, 3 y 5 - Remedios de Escalada	247.460	Terminada
	Proyecto CiMA Modulo 2 / Sector 4, 6 y 7 - Remedios de Escalada	242.003	Terminada
Litoral	Readecuación de Circuitos Accesibles / Edificio Rectorado - Facultad de Ciencias Jurídicas Sociales	307.273	Terminada
Lomas de Zamora	CIMA Facultad de Cs. Economicas	424.847	En ejecución
Luján	Circuito Mínimo Accesible 1° Etapa / Sede Central - Pabellón 300 y 400 - Depto. de Sociales y de Educación - Centro Regional Gral. Sarmiento	479.672	En ejecución
Mar del Plata	Completamiento Circuito Accesible / Facultades de Humanidades, Arquitectura, Aulario Común y Biblioteca Central. Centro Universitario Manuel Belgrano	510.458	Terminada
	CiMAS en CUMB y Colegio Illia	559.838	En ejecución
Nordeste	Modulo 1: Campus UNNE Resistencia / F. de Ingeniería - Arquitectura - Ciencias Económicas y Humanidades	299.773	En licitación

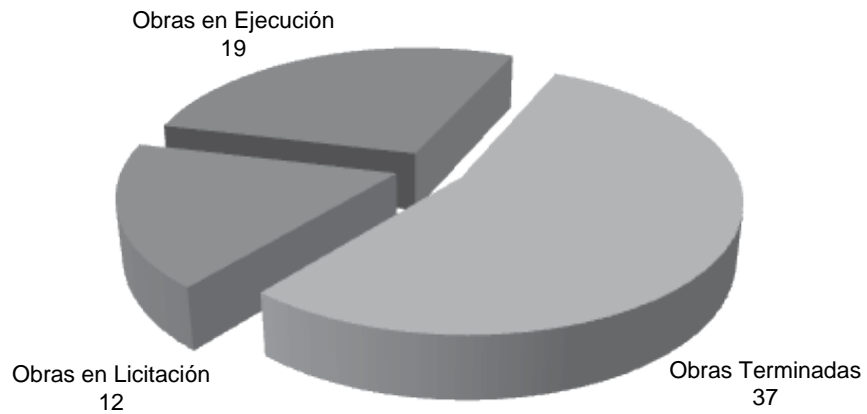
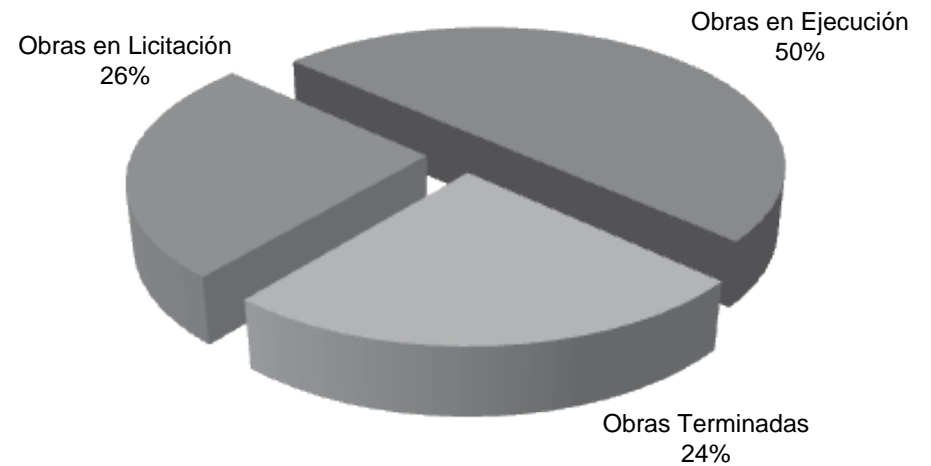
Continúa en la página siguiente ›

◀ Continúa de la página anterior

Institucion	Obra / Ubicación	Monto en \$	Estado de Obra
Noroeste de la PBA	CiMA Modulo 1 / Sede Sarmiento - Anexo - Rectorado	273.253	En licitación
	CiMA Modulo 2 / Sede INTA - Monteagudo	189.644	En licitación
Patagonia S. J. Bosco	Adeacuación para Accesibilidad - Edificio de Aulas y Laboratorios Livianos - Sede Comodoro Rivadavia	863.221	En ejecución
Quilmes	CiMA 1 - Ascensor, montasillas y portería / Departamento de Ciencias Sociales	273.990	Terminada
	CiMA 2 - Acceso a la Universidad - Solados, rampas y barandas / Sede Academica Bernal	284.796	Terminada
Río Cuarto	Proyecto CiMA / Campus Universitario	275.024	En ejecución
	Modulo II. Instalación de ascensor. Facultad Agronomía y Veterinaria	407.173	En ejecución
Rosario	Rampas, ascensores, puente y sanitarios / Centro Universitario Rosario	540.702	Terminada
Salta	Ascensor, remodelación de sanitario accesible, rampas varias / F. de Cs. de la Salud. Complejo Gral. San Martin	343.131	En ejecución
	Remodelación de sanitario accesible, rampas varias / Facultad de Ciencias Exactas	146.614	En ejecución
San Juan	CiMA: - Ascensor Veredas y Anexos / Instituto Preuniversitario - Escuela Ind. "Domingo F. Sarmiento" y Escuela de Comercio "Libertador General San Martin"	316.012	En licitación
San Martín	Estaciones tren UNSAM	492.750	En licitación
Tecnológica Nacional	Accesibilidad edilicia / F. Regional Bahia Blanca	108.790	Terminada
	Adecuación Edificio Laprida / F. Regional Venado Tuerto	139.687	Terminada
	Nuevos sanitarios accesibles y conexión hall / Centro de Estudios Mar del Plata	143.000	Terminada
	Accesibilidad del Edificio / F. Regional Santa Fe	249.293	Terminada
	Proyecto Accesibilidad / F. Regional Concepción del Uruguay	233.461	En ejecución
	Programa de Accesibilidad / F. Regional Rosario	226.779	Terminada
	Proyecto de Accesibilidad / F. Regional Concordia	182.329	Terminada
	Instalación ascensor de tres paradas, Sanitarios accesibles en primer y segundo piso, Rampas Externa e internas y solados de prevención / F. Regional Resistencia	299.813	Terminada
Tucumán	Accesibilidad Física y Comunicacional / Centro Universitario Dr. Julio Prebisch	387.976	En ejecución
	Propuesta Accesibilidad física y comunicacional Fac. de Cs. Exactas y Tec.- F. de Arquitectura y Urbanismo	585.518	En licitación
Villa María	Accesibilidad Módulo 1 - Campus Universitario	179.855	Terminada
Total Institutos Universitarios		438.606	
IUNA	Adecuación de Medios de Accesibilidad / Departamento de Artes Dramáticas	249.956	En licitación
	Adecuación de Medios de Accesibilidad / Departamento de Artes Visuales - Departamento de artes Musicales y Sonoras - Museo de la Carcova	188.650	En licitación

Fuente: Infraestructura Universitaria - DNPelU - SPU

Cuadro 6.7.2.2 - Programa de Accesibilidad. Montos asignados por Universidad y estado de las obras a diciembre de 2012

Institución	Totales en \$	Obras en Licitación en \$	Obras en Ejecución en \$	Obras Terminadas en \$
Total	17.272.795	3.665.580	7.137.503	6.469.712
Total de Universidades	16.834.189	3.226.974	7.137.503	6.469.712
Buenos Aires	1.200.880	520.123	249.969	430.788
Catamarca	501.585	-	501.585	-
Centro de la PBA	173.226	-	-	173.226
Chilecito	73.885	-	-	73.885
Comahue	576.825	299.901	276.924	-
Cordoba	809.964	-	559.977	249.987
Cuyo	500.000	250.000	250.000	-
Entre Ríos	284.154	-	284.154	-
Gral. Sarmiento	339.771	-	-	339.771
Jujuy	471.291	-	-	471.291
La Plata	1.688.473	-	893.937	794.536
Lanús	489.463	-	-	489.463
Litoral	307.273	-	-	307.273
Lomas de Zamora	424.847	-	424.847	-
Luján	479.672	-	479.672	-
Mar del Plata	1.070.296	-	559.838	510.458
Nordeste	299.773	299.773	-	-
Noroeste de la PBA	462.897	462.897	-	-
Patagonia S. J. Bosco	863.221	-	863.221	-
Quilmes	558.786	-	-	558.786
Río Cuarto	682.197	-	682.197	-
Rosario	540.702	-	-	540.702
Salta	489.745	-	489.745	-
San Juan	316.012	316.012	-	-
San Martín	492.750	492.750	-	-
Tecnológica Nacional	1.583.152	-	233.461	1.349.691
Tucumán	973.494	585.518	387.976	-
Villa María	179.855	-	-	179.855
Total Institutos Universitarios	438.606	438.606	-	-
IUNA	438.606	438.606	-	-

Fuente: Infraestructura Universitaria - DNPeIU - SPU

Gráfico 6.7.2.1 - Programa de Accesibilidad. Estado de las obras a diciembre de 2012

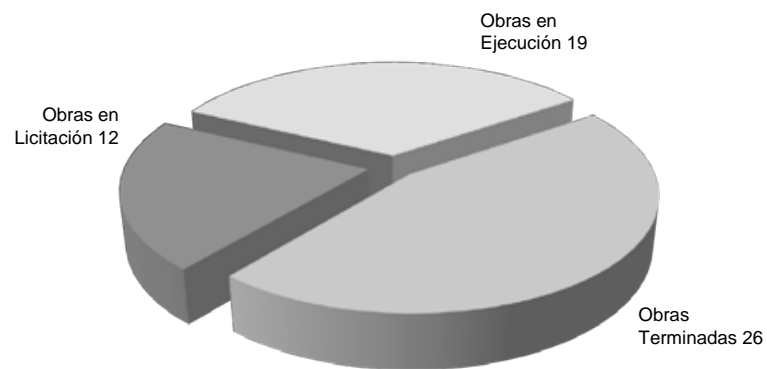

Fuente: Infraestructura Universitaria - DNPeIU - SPU

Gráfico 6.7.2.2 - Programa de Accesibilidad. Estado de las obras de acuerdo al monto asignado a diciembre de 2012

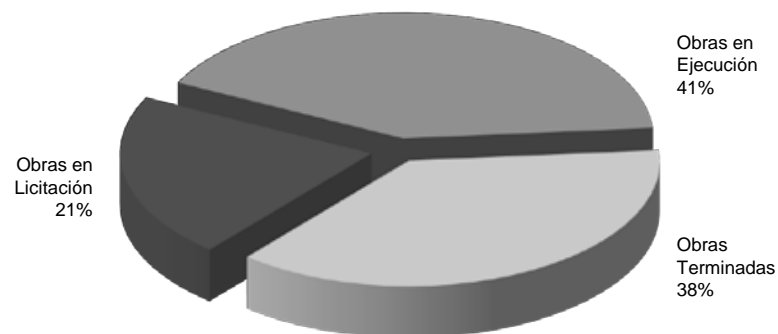

Fuente: Infraestructura Universitaria - DNPeIU - SPU

Cuadro 6.7.3.1 - Programa Nacional de Infraestructura Universitaria. Montos asignados por Universidad acumulados a diciembre de 2012

Institución	Obra / Ubicación	Monto en \$	Estado de Obra
Total		1.095.755.755,22⁽¹⁾	
Total Universidades Nacionales		1.081.975.542,65⁽¹⁾	
Arturo Jauretche	Edificio principal - Placa Longitudinal - Reciclaje y Laboratorio de materiales	5.851.449,13	En licitación
Buenos Aires	Facultad de Ciencias Económicas	48.681.481,53 ⁽²⁾	Terminada
Buenos Aires	Adecuación Edificio FADU	3.454.967,38	Terminada
Buenos Aires	Remodelación y Obra Nueva - Facultad de Cs. Sociales	25.906.224,39 ⁽²⁾	Terminada
Buenos Aires	Adecuación Instalación de Gas Natural en el Instituto Dr. Alfredo Lanari	652.005,00	Terminada
Buenos Aires	Renovación de la Instalación Eléctrica Instituto de Investigaciones Médicas Dr. Alfredo Lanari	908.542,48	Terminada
Buenos Aires	Primera Etapa Obra Nueva y Remod. C. Sociales	3.438.418,96	Terminada
Buenos Aires	Ascensores del Hospital de Clínicas	1.664.940,00	Terminada
Buenos Aires	Adecuación Ascensores Existentes - FADU	639.961,00	Terminada
Buenos Aires	Renovación de la Instalación Eléctrica Uriburu 950	1.984.824,00	Terminada
Buenos Aires	Mantenimiento Integral Edificio del Rectorado y Consejo Superior (Ascensores)	1.969.206,07	Terminada
Buenos Aires	Reemplazo de Transformadores y Trabajos de Mant. - Fac. Cs. Exactas y Naturales, Pabellón II	629.414,59	Terminada
Buenos Aires	Prov. e Inst. de un Sist. de Calefac. y Gas Natural para el Edif. Fac. Filosofía y Letras	959.949,59	Terminada
Buenos Aires	Prov. e Inst. de un Sistema de Calefacción y Gas Natural - Uriburu 950	1.554.052,17	Terminada
Buenos Aires	Prov. e Inst. de un Sist. de Calefac. y Ampl. Red de Gas Natural Escuela Superior de Comercio C. Pellegrini	958.512,06	Terminada
Buenos Aires	Prov. y Tendido de Cañerías, Red int. Gas Natural y Reemp. de Caldera en la Facultad de Derecho	435.791,94	Terminada
Buenos Aires	Prov. e Inst. de un Sist. de Calefac. y Gas Natural para el Edif. Fac. Medicina	13.149.460,81	Terminada
Buenos Aires	Renovación, Mantenimiento y Conservación de 12 Ascensores de la F. de Ingeniería: Sede Paseo Colon - Ascensor n° 1 al 9 y Sede Las Heras N° 1 al 13	3.448.000,00	Terminada
Buenos Aires	Renovación, Mantenimiento y Conservación de seis Ascensores (A, 1 A2, Biblioteca, M2, M3 y M4) Edificio F. de Medicina	2.191.758,91	Terminada
Buenos Aires	Renovación de la Instalación Eléctrica Sede M.T.de Alvear 2230, Facultad de Cs. Sociales	3.387.824,00	Terminada
Buenos Aires	Adecuación de Instalación Eléctrica en la Facultad de Ciencias Exactas y Naturales	1.305.494,66	Terminada
Buenos Aires	Facultad de Cs. Económicas - Nuevo depósito biblioteca	9.200.000,00	En licitación
Buenos Aires	Restauración y Puesta en Seguridad de la Envolvente Exterior de los Frentes y Patios de Aire y Luz - Sede Paseo Colon	18.439.474,18	En licitación
Buenos Aires	Restauración y Puesta en Valor de Envolvente Exterior - Sede Las Heras	15.277.105,00	En licitación
Buenos Aires	Renovación de Instalación Eléctrica, Facultad de Filosofía y Letras - Sede Púan 430	1.216.263,42	Anulada
Buenos Aires	Adecuación Instalación de gas en la F. de Cs. Exactas y Naturales - Pabellón II y Bioterio	1.333.577,41	Anulada
Buenos Aires	Adecuación Instalación de Gas Natural - Facultad de Filosofía y Letras - Púan 430	88.033,38	Anulada
Buenos Aires	Trabajos y Prestaciones Adicionales Complementarios para la Habilitación de la Obra del Nuevo Edificio de la Facultad de Ciencias Económicas	8.969.090,91	Anulada
Catamarca	Agrupamiento de Aulas 2° Etapa	1.357.128,16	Terminada
Catamarca	Restauración ENET N° 1	900.000,00	Anulada
Centro de la PBA	Edificio Biblioteca Central - Campus Universitario Tandil - 1° etapa	2.713.600,00	Terminada
Centro de la PBA	Residencias Universitarias - Campus Universitario Tandil - 1° etapa	1.473.264,10	Terminada
Centro de la PBA	Edificio Biblioteca central - Campus Universitario Tandil - 2° Etapa	10.316.640,00	En ejecución
Centro de la PBA	Edificio Escuela Superior de Derecho - Campus Universitario Azul	2.013.987,63	Terminada
Centro de la PBA	Cubierta de Gimnasio y Readecuación Espacio en el Centro Cultural Universitario	557.811,38	Terminada
Centro de la PBA	Residencia Universitaria - Campus Universitario Tandil - 2° Etapa - Terminación Modulo 1	5.184.418,50	En ejecución
Chaco Austral	Ampliación Edificio Central 1° Etapa	22.839.839,55	En licitación
Chilecito	Chilecito, Ampliación de la Universidad	1.314.497,97	Terminada
Chilecito	Construcción de Laboratorios Para Investigacion, Gabinetes, Aulas, Sanitarios y Salas Para Docentes	2.883.936,47	Terminada
Chilecito	Auditorio, Salas de Conferencias y Laboratorio de Medios - 1ra. Etapa	8.225.068,52	En ejecución
Comahue	Terminación Escuela de Medicina - Asentamiento Universitario Sede Cipolletti (Río Negro)	9.519.844,96 ⁽²⁾	En ejecución
Comahue	Comedor Universitario	3.018.386,95	En licitación
Comahue	Terminación Facultad de Economía y Administración	5.510.926,67	En licitación
Córdoba	Tercera Etapa - A - Facultad de Ciencias Químicas	12.596.058,20	En ejecución
Córdoba	Edificio Facultad de Lenguas - 2° Etapa - A	3.300.300,00	Terminada
Córdoba	Escuela Sup. de Comercio Manuel Belgrano	8.072.395,15	En ejecución
Córdoba	Edificio Facultad de Lenguas - 2° Etapa - B	9.284.286,2 ⁽²⁾	Terminada
Cuyo	Ampliación Edificio Universitario, Construcción, Biblioteca, Aulas y Laboratorios	5.324.348,53	Terminada
Cuyo	Edificio para la Fac.de Ciencias Aplicadas a la Ind.	4.789.311,45	Terminada
Cuyo	Edificio Experimental y Biblioteca del Instituto Balseiro	20.881.465,42	En ejecución
Cuyo	Bloque de Aulas Comunes Tecnológicas - Subetapa 1 y 2	11.998.560,72	En ejecución

Continúa en la página siguiente >

◀ Continúa de la página anterior

Institución	Obra / Ubicación	Monto en \$	Estado de Obra
Entre Ríos	Concepción del Uruguay, Aulas y Sanitarios Nave Principal en F. de Cs. de la Salud	915.389,37	Terminada
Entre Ríos	Construcción Modulo Administrativo y Modulo Laboratorios - Nueva Sede Facultad de Ciencias de la Salud	5.999.390,85	Terminada
Entre Ríos	Nuevo Edificio para la Facultad de Trabajo Social - I Etapa Hormigón Armado	13.630.692,11 ⁽²⁾	En licitación
Entre Ríos	Ampliación y Terminación Edificio Rectorado	3.349.664,99	Terminada
Entre Ríos	Facultad de Cs. Economicas	2.271.746,50	En Ejecución
Formosa	Modulo II - 2º Etapa	5.105.000,00	Terminada
Formosa	Modulo IV - 1º Etapa	3.116.920,92	Terminada
Formosa	Modulo IV - 2º Etapa	10.203.712,70	Terminada
San Martín	3º Etapa Edificio Tornavías	4.247.982,51	Terminada
San Martín	Edificio Rectorado	1.189.870,86	Terminada
San Martín	Edificio Tornavías 4º Etapa Mediateca	7.551.577,73	Terminada
San Martín	Instituto de Investigaciones Biotecnológicas	25.257.033,60	Terminada
San Martín	Muebles y mesadas del Instituto de Investigaciones Biotecnológicas (Equipamiento y Señalética del Instituto de Investigaciones Biotecnológicas)	2.137.000,00	Terminada
San Martín	Mobiliario de apoyo y complementario - IIB (Equipamiento y Señalética del Instituto de Investigaciones Biotecnológicas)	616.058,16	Terminada
San Martín	Señalética - IIB (Equipamiento y Señalética del Instituto de Investigaciones Biotecnológicas)	77.771,78	Terminada
San Martín	Sillas y Sillones - IIB (Equipamiento y Señalética del Instituto de Investigaciones Biotecnológicas)	614.464,00	Terminada
Gral. Sarmiento	Ampliación Modulo 7B Aulas y Laboratorios	2.188.000,00	Terminada
Gral. Sarmiento	Estructura Hormigón Armado Biblioteca - 1º Etapa	1.100.000,00	Terminada
Gral. Sarmiento	Etapa II Biblioteca	3.412.235,60	Terminada
Gral. Sarmiento	Auditorio - Etapa 1 A	6.938.004,00	Terminada
Gral. Sarmiento	Auditorio - Etapa 1b y 2a	12.964.195,84	En ejecución
Gral. Sarmiento	Construcción del Auditorio Etapa 2: Provisión y Colocación de Equipamiento Especifico	1.819.850,00	En ejecución
Gral. Sarmiento	Provisión y colocación de butacas Auditorio	1.088.100,00	En ejecución
Jujuy	Edificio Nuevo – Facultad de Ingeniería	5.568.497,51	Terminada
La Pampa	Laboratorios	3.188.410,18	Terminada
La Plata	Colegio Nacional Rafael Hernández	2.824.235,26	Terminada
La Plata	Comedor Estudiantil y Edificio de Apoyo - Colegio Nacional Rafael Hernández	4.348.190,17 ⁽²⁾	Terminada
La Plata	Facultad de Bellas Artes	6.922.814,57 ⁽²⁾	Terminada
La Plata	Facultad de Informática	6.717.948,53	Terminada
La Plata	Facultad de Periodismo	3.780.000,00	Terminada
La Plata	Nuevo Edificio Biblioteca - Colegio Nacional Rafael Hernandez	3.535.389,00	En ejecución
La Plata	Adecuación de Área Académica y Adecuación General del Edificio (Edificio Reforma Universitaria)	1.353.973,70	Terminada
La Plata	Albergues Estudiantiles	1.58.884,00	En ejecución
La Plata	Estructuras Edificio Aulas - Departamento de Educación Física - Facultad de Humanidades y Cs. de la Educación - Etapa 1	1.648.000,00	Terminada
La Plata	Facultad de Informática - 2º Etapa	3.724.653,05	En ejecución
La Plata	Facultad de Periodismo - 2º Etapa	10.351.925,79	Terminada
La Plata	Laboratorios de Cs. Naturales	3.897.000,00	En ejecución
La Plata	Laboratorios Edificios 50 y 115 Facultad de Ciencias Exactas	4.537.912,00	En ejecución
La Plata	Puesta en Valor del Edificio del Museo de Ciencias Naturales	1.911.009,47	En ejecución
La Plata	Terminación Facultad de Humanidades y Cs. de la Educación - Etapa III	29.648.260,69	En ejecución
La Plata	Estructura Edificio Aulas - Depto de Educación Física - F. de Humanidades y Cs de la Educación - Etapa 2	21.589.500,00	Terminada
La Plata	Nuevo Edificio Departamento de Ingeniería Mecánica de la Facultad de Ingeniería - 1º Etapa	5.560.450,42	En licitación
Lanús	22 Aulas en Edificio Archivo	3.948.450,00	Terminada
Lanús	Centro de Gestión para la Innovación	3.595.766,84	Terminada
Lanús	Construcción de Edificio para Aulas M. Ugarte	2.034.450,00	Terminada
Lanús	Finalización del Campus Universitario - Sector Centro - Comedor Universitario	1.839.647,00	Terminada
Lanús	Finalización del Campus Universitario - Sector Norte - Playón Deportivo	1.044.450,00	Terminada
Lanús	Reciclaje del Edificio José Hernández - 4ta Etapa	13.196.450,00	Terminada
Lanús	Refacción del edificio para Archivo	1.034.000,00	Terminada
Lanús	Finalización del Campus Universitario - Sector Norte - Infraestructura y Laboratorios	5095450 ⁽²⁾	Terminada
Lanús	Edificio Áulico "Macedonio Fernández"	4.598.355,74	En ejecución
Litoral	Edificio Facultad de Ciencias Económicas	1.108.898,24	Terminada
Litoral	Instituto Superior de Música y Fac. de Humanidades	1.246.342,30	Terminada
Litoral	Vestuarios y salón de usos Múltiples	1.529.936,91	Terminada

Continúa en la página siguiente ▶

◀ Continúa de la página anterior

Institución	Obra / Ubicación	Monto en \$	Estado de Obra
Litoral	Nuevo Edificio Centro Universitario Sede Reconquista-Avellaneda	6.901.709,91	En ejecución
Lomas de Zamora	Ampliación de la Facultad de Ciencias Económicas	2.489.867,76	Terminada
Lomas de Zamora	Planta de Tratamiento de Líquidos Cloacales	2.967.010,00	Terminada
Lomas de Zamora	Construcción Nuevo Edificio de la Facultad de Ciencia Agrarias	8102367,46 ⁽²⁾	En ejecución
Luján	Ampliación de Aulas 2° Etapa. Sede General Sarmiento	1.558.280,00	Terminada
Luján	Ampliación de Laboratorios 3° etapa	2.324.933,46	Terminada
Luján	Centro Regional Campana 3° Etapa	1.258.544,30	Terminada
Luján	Terminación Biblioteca	362.297,09	Terminada
Luján	Centro Regional General Sarmiento - Ampliación Aulas - III Etapa - Estructura	2.109.832,87	Anulada
Luján	Núcleo de Conexión Laboratorios - Ampliación Aulas - I Etapa	1.050.000,00	Terminada
Luján	Núcleo de conexión Laboratorios - Ampliación Aulas - II Etapa	8.158.168,93	En ejecución
Mar del Plata	Primera Etapa Sector Áulico y Laboratorio Facultad de Ciencias Agrarias	6.740.016,00	En ejecución
Misiones	Construcción de 3 Laboratorios en la Facultad de Ingeniería de Oberá	5.059.784,74	Terminada
Misiones	Construcción Edificio Facultad Ciencias Exactas, Químicas y Naturales	8106215 ⁽²⁾	Terminada
Misiones	Edificio Aulas y Auditorio - Facultad de Humanidades y Ciencias Sociales	3.539.705,00	En ejecución
Noroeste de la PBA	Terminación 3° piso Torre Universitaria.	880.000,00	Terminada
Noroeste de la PBA	Proyecto de Ampliación y Terminación del 4° y 5° Piso del Edificio Anexo de la U.N.N.O.B.A.	3.496.276,12	En licitación
Patagonia Austral	Construcción Escuela de Minería URT	5.669.195,40	Terminada
Patagonia Austral	Refacción campus Unidad Académica	2.642.639,88	Terminada
Patagonia S. J. Bosco	Ampliación Edificio Aulas – Sede Comodoro Rivadavia	3.298.136,35	Terminada
Patagonia S. J. Bosco	Ampliación, terminación y remodelación Edificio de Aulas	4.363.801,96	Terminada
Quilmes	Construcción de Laboratorios y Aulas Especiales para las Carreras de Automatización y Control Industrial, Terapia Ocupacional y Administración Hotelera.	3.953.337,00	Terminada
Quilmes	Construcción de Aulas Especiales de Imagen y Sonido y Dpto. de Economía y Administración	6.340.660,00	En ejecución
Río Cuarto	Departamento de Tecnología Química - Planta Piloto	6950495,52 ⁽²⁾	Terminada
Río Cuarto	Edificio de Microbiología 2° Etapa - Facultad de Ciencias Exactas Físico - Químicas y Naturales	4.377.500,00	En ejecución
Río Negro	Sede Académica	12709608,96 ⁽²⁾	Terminada
Río Negro	Planta Piloto de Alimentos Especiales	7.476.722,18	Terminada
Río Negro	Hospital Escuela de Veterinaria - Sede de Veterinaria en Chacra 41 -	13.572.880,71	Terminada
Río Negro	Aularios y Laboratorios en Campus	47.784.520,61	En licitación
Rosario	Facultad de Ciencias Agrarias - Edificio Central - 1° Etapa: Cubiertas Sectores A y B	3.360.659,06	Terminada
Rosario	Facultad de Derecho – Terminaciones Interiores III, 3° Etapa	1.480.746,78	Terminada
Rosario	Facultad de Psicología - Nuevo Edificio, Remodelación y Ampliación Ala Cerrito 1° Etapa	5.371.449,20	Terminada
Rosario	Facultad de Veterinaria - Sala de Necropsias y Laboratorios Centralizados	2.543.911,00	Terminada
Rosario	Interiores 1ª Etapa, Restauración de Carpinterías	643.474,39	Terminada
Rosario	Interiores 2ª Etapa	1.712.757,70	Terminada
Rosario	Sala Virtual y Aulas Docencia	697.516,48	Terminada
Rosario	Escuela de Ingeniería Electrónica, Ing. Civil, Auditorio CUR y Aulas Comunes - 1° Etapa	7.945.422,01	Terminada
Rosario	Facultad de Ciencias Agrarias 2° Etapa. Sector A. Edificio Central	4.093.853,27	Terminada
Rosario	Facultad de Ciencias Médicas, Edificio Escuela de Enfermería	5.355.732,69	Terminada
Rosario	Facultad de Derecho - Torre del Edificio ex Palacio de Justicia - 1° etapa: exteriores	1.789.857,71	Terminada
Rosario	Facultad de Derecho 2° Etapa. Restauración Ingreso Moreno, Interior Torre y Fachada Santa Fe	3.887.112,27	Terminada
Rosario	Facultad de Psicología - Nuevo Edificio, Remodelación y Ampliación Ala Cerrito - 2° Etapa	7.557.559,11	Terminada
Rosario	Escuela de Ingeniería Civil y Electrónica, laboratorio, Aulas Comunes y Auditorio del Centro Universitario Rosario	13.001.277,83	Terminada
Rosario	Nueva Instalación de Gas Etapa V	1.209.600,00	Terminada
Rosario	Nueva Instalación de Gas Etapa VI	1.512.000,00	Terminada
Salta	Aula Anatomía Ciudad Universitaria	476.995,19	Terminada
Salta	Aula Ciencias Exactas Ciudad Universitaria	611.817,83	Terminada
Salta	Aula Ciencias Naturales Ciudad Universitaria	790.021,76	Terminada
Salta	Aulas Sede Orán	698.674,61	Terminada
Salta	Aulas Sede Tartagal	1.039.405,75	Terminada
Salta	IEM Tartagal	2.445.287,68	Terminada
Salta	Facultad Humanidades 2° Etapa	2.377.319,15	Terminada
Salta	Sede Regional Orán 2° Etapa	1.900.995,95	Terminada
Salta	Aulas Sector Norte - 16 Aulas de 60 y 8 Anfiteatros de 112 - Complejo Universitario Castañares - 1° etapa - estructura y cubiertas.	4.737.521,00	Terminada
Salta	Aulas Sector Norte - 16 Aulas de 60 y 8 Anfiteatros de 112 - Complejo Universitario Castañares - 2° etapa	8.530.973,15	En ejecución

Continúa en la página siguiente ▶

◀ Continúa de la página anterior

Institución	Obra / Ubicación	Monto en \$	Estado de Obra
San Juan	Recuperación Edificio Rectorado	2.660.301,05	Terminada
San Juan	Facultad de Ingeniería - Departamento de Electrónica - Laboratorios y Aulas	1.619.093,06	Terminada
San Juan	Ampliación de azotea - III Etapa - Terminaciones parciales - Cuerpo A	2.249.496,20	Terminada
San Juan	Facultad de Ingeniería - Instituto Energía Eléctrica - Laboratorio de Alta Tensión	7.245.763,65 ⁽²⁾	En ejecución
San Luis	Continuación Obras a ejecutar en Bloque II: Gab. Y Lab. De Informática - Fac. de Cs. Físico-Mat. Y Nat.	6.176.671,58 ⁽²⁾	Terminada
Santiago del Estero	Laboratorios Centrales - El Zanjón (1º etapa: Estructura y Planta Baja completa)	5792063,12 ⁽²⁾	Terminada
Santiago del Estero	Residencia Universitaria para Alumnos y Docentes en transito - I Etapa	5.057.917,24	En ejecución
Sur	Instituto de Investigaciones en Ingeniería Electrónica - 1º etapa - Estructura	2.703.373,04	Terminada
Tecnológica Nacional	Buenos Aires, Trenque Lauquen, ampliación Aulas y Locales Sanitarios	538.523,65	Terminada
Tecnológica Nacional	1º Etapa Nuevo Edificio	4.426.203,69	Terminada
Tecnológica Nacional	Ampliación de Aulas de Grado y Posgrado, Laboratorios de I+D y Nuevo SUM - Campana	2.744.125,00	Terminada
Tecnológica Nacional	Ampliación Edificio Posgrado y Mejoras Edilicias - General Pacheco	2.050.071,59	En ejecución
Tecnológica Nacional	Ampliación Cuerpo XI Ing. Electrónica	649.388,25	Terminada
Tecnológica Nacional	Ampliación de Laboratorios y Aulas	731.079,04	Terminada
Tecnológica Nacional	Ampliación Edificio Electrónica	1.369.700,00	Terminada
Tecnológica Nacional	Ampliación Edificio Existente	3.397.207,07	Terminada
Tecnológica Nacional	Aulas de 4º Nivel y Obras Exteriores - San Justo	1.890.896,27	Terminada
Tecnológica Nacional	Ampliación Laboratorios y Aulas 2º Etapa	1.983.009,83	Terminada
Tecnológica Nacional	Ampliación Sede Central y Anexos	1.818.078,71	Terminada
Tecnológica Nacional	Avellaneda, Modulo de Aulas y Oficinas	869.754,00	Terminada
Tecnológica Nacional	Avellaneda, Sede Villa Dominico - 2º Etapa	2.079.500,00	Terminada
Tecnológica Nacional	Bahía Blanca, Reacondicionamiento de Torres Edilicias	261.996,16	Terminada
Tecnológica Nacional	Bahía Blanca, Refuncionalización Sede - 2º Etapa	1.969.822,79	Terminada
Tecnológica Nacional	Bahía Blanca, Refuncionalización Sede (etapa I)	552.266,36	Terminada
Tecnológica Nacional	Biblioteca y Área Académica	2.595.252,86	Terminada
Tecnológica Nacional	Buenos Aires - Nuevo Pabellón Campus	2.045.509,79	Terminada
Tecnológica Nacional	C.A.B.A., Ampliación 3º Piso y Ascensor	338.035,00	Terminada
Tecnológica Nacional	C.A.B.A., Ampliación de Aulas en Edificio del Campus	488.175,00	Terminada
Tecnológica Nacional	C.A.B.A., Pabellón Laboratorio Ingeniería Eléctrica	246.790,31	Terminada
Tecnológica Nacional	Concepción de Tucumán, Anexo Concepción	4.304.584,98	Terminada
Tecnológica Nacional	Concepción del Uruguay, Ampliación Ala oeste	2.704.299,22 ⁽²⁾	Terminada
Tecnológica Nacional	Concepción del Uruguay, E Ampliación Ala Este y Ala oeste	684.215,94	Terminada
Tecnológica Nacional	Concordia Construcción de Nuevas Aulas Sector Noroeste	169.925,50	Terminada
Tecnológica Nacional	Concordia, Aulas y Laboratorios - 2º etapa	2.693.487,47	Terminada
Tecnológica Nacional	Concordia, Laboratorio de Ciencias Básicas Anexo Biblioteca	254.989,18	Terminada
Tecnológica Nacional	Construcción de Laboratorios para Investigación, Gabinetes, Aulas, Sanitarios y Salas para Docentes	2.883.936,47	Terminada
Tecnológica Nacional	Construcción de Laboratorios – Etapa I – Facultad Regional de San Rafael	3.200.005,16	En ejecución
Tecnológica Nacional	Construcción 2ª etapa sede Gallegos	14.007.237,92	En ejecución
Tecnológica Nacional	Córdoba, Nuevo Edificio Para Laboratorios	587.623,33	Terminada
Tecnológica Nacional	Edificio Comedor Universitario y de Ciencia y Tecnología	2.338.960,23	Terminada
Tecnológica Nacional	Edificio Laboratorios de Ingeniería	3.061.459,95	Terminada
Tecnológica Nacional	Etapa III - Construcción Nuevo Edificio Ala Este	2.800.000,00	Terminada
Tecnológica Nacional	General Pacheco, Hall Edificio de Grado	553.355,00	Terminada
Tecnológica Nacional	Haedo, Pabellón Nuevo Primera Etapa	954.459,00	Terminada
Tecnológica Nacional	Haedo, Aulas y Laboratorios - 2º etapa	2.388.544,75	Terminada
Tecnológica Nacional	La Plata - Ampliación Dependencias Académicas	1.129.333,60	Terminada
Tecnológica Nacional	La Plata, Segunda Etapa Construcción de Aulas	534.363,74	Terminada
Tecnológica Nacional	La Rioja, Pabellón Laboratorios	455.554,00	Terminada
Tecnológica Nacional	Laboratorio, Biblioteca y 4º nivel - San Justo	514.990,00	Terminada
Tecnológica Nacional	Laboratorios Etapa III - Fac. Reg. Reconquista	1.526.759,31	En ejecución
Tecnológica Nacional	Mar del Plata - Nuevos Laboratorios, Aulas y Biblioteca	1.021.657,83	Terminada
Tecnológica Nacional	Mar del Plata, Laboratorio Planta Baja y Circulación Exterior	324.443,82	Terminada
Tecnológica Nacional	Nuevo Edificio Para Aulas	2.434.312,96	Terminada
Tecnológica Nacional	Nuevo Edificio, Enlace y Ampliación Laboratorios - Mar del Plata	3.815.159,22	En ejecución
Tecnológica Nacional	Nuevo Pabellón Campus - 2º Etapa	1.072.119,63	Terminada

Continúa en la página siguiente ▶

◀ Continúa de la página anterior

Institución	Obra / Ubicación	Monto en \$	Estado de Obra
Tecnológica Nacional	Edificio Laboratorios de Ingeniería	3.061.459,95	Terminada
Tecnológica Nacional	Etapas III - Construcción Nuevo Edificio Ala Este	2.800.000,00	Terminada
Tecnológica Nacional	General Pacheco, Hall Edificio de Grado	553.355,00	Terminada
Tecnológica Nacional	Haedo, Pabellón Nuevo Primera Etapa	954.459,00	Terminada
Tecnológica Nacional	Haedo, Aulas y Laboratorios - 2º etapa	2.388.544,75	Terminada
Tecnológica Nacional	La Plata - Ampliación Dependencias Académicas	1.129.333,60	Terminada
Tecnológica Nacional	La Plata, Segunda Etapa Construcción de Aulas	534.363,74	Terminada
Tecnológica Nacional	La Rioja, Pabellón Laboratorios	455.554,00	Terminada
Tecnológica Nacional	Laboratorio, Biblioteca y 4º nivel - San Justo	514.990,00	Terminada
Tecnológica Nacional	Laboratorios Etapa III - Fac. Reg. Reconquista	1.526.759,31	En ejecución
Tecnológica Nacional	Mar del Plata - Nuevos Laboratorios, Aulas y Biblioteca	1.021.657,83	Terminada
Tecnológica Nacional	Mar del Plata, Laboratorio Planta Baja y Circulación Exterior	324.443,82	Terminada
Tecnológica Nacional	Nuevo Edificio Para Aulas	2.434.312,96	Terminada
Tecnológica Nacional	Nuevo Edificio, Enlace y Ampliación Laboratorios - Mar del Plata	3.815.159,22	En ejecución
Tecnológica Nacional	Nuevo Pabellón Campus - 2º Etapa	1.072.119,63	Terminada
Tecnológica Nacional	Nuevo Pabellón de Aulas - Córdoba	3.649.677,46	Terminada
Tecnológica Nacional	Pabellón Laboratorios, Aulas y Biblioteca - 1º Etapa	2.547.210,55	Terminada
Tecnológica Nacional	Pacheco, Edificio Investigación	522.980,00	Terminada
Tecnológica Nacional	Paraná, Ampliación Área de Fachada e Ingresos y laboratorios Electromecánica.	1.178.784,20	Terminada
Tecnológica Nacional	Paraná, Ampliación Sede	384.223,52	Terminada
Tecnológica Nacional	Primera Etapa Nuevo Edificio	5.304.096,65	Terminada
Tecnológica Nacional	Puerto Madryn - Edificio Sede	615.1298,32 ⁽²⁾	Terminada
Tecnológica Nacional	Puesta en Valor y Climatización (Inst. Nac Sup Profesorado Técnico)	2.070.622,17	Terminada
Tecnológica Nacional	Rafaela, Etapa II: Construcción Aulas y Entrada principal	990.000,00	Terminada
Tecnológica Nacional	Reconquista, Pabellón Aulas y Administración - 2º Etapa	2.132.314,80	Terminada
Tecnológica Nacional	Reconquista, Pabellón de aulas y Administración	828.755,43	Terminada
Tecnológica Nacional	Resistencia, Ampliación Anexo II	547.228,60	Terminada
Tecnológica Nacional	Rosario, Biblioteca y SUM	558.896,73	Terminada
Tecnológica Nacional	Rosario, Reparaciones Generales	254.111,38	Terminada
Tecnológica Nacional	San Francisco, Aulas de 4º Nivel y Obras Exteriores	1.890.896,27	Terminada
Tecnológica Nacional	San Francisco, Laboratorio, Biblioteca y 4º nivel	514.990,00	Terminada
Tecnológica Nacional	San Nicolás, Ampliación Sector E: Laboratorio-Taller	428.793,61	Terminada
Tecnológica Nacional	San Nicolás, Ampliación, Reformas y Readaptación de Edificio Existente	2.250.000,00	Terminada
Tecnológica Nacional	San Rafael, Ampliación edificio sector norte, Biblioteca	529.850,06	Terminada
Tecnológica Nacional	San Rafael, Ampliación Edificio Segunda Etapa	1.434.221,01	Terminada
Tecnológica Nacional	Santa Fe, Rafaela, Construcción Ala Oeste	624.153,72	Terminada
Tecnológica Nacional	Santa Fe, Reparación estructura Hº Aº Y Mampostería	360.590,27	Terminada
Tecnológica Nacional	Santa Fé, Torre - Etapa III	923.181,30	Terminada
Tecnológica Nacional	Santa Fe, Torre 2º Etapa	558.143,85	Terminada
Tecnológica Nacional	Terminación Hall de Central, Edificio Investigación y Acceso	1.552.697,61	Terminada
Tecnológica Nacional	Tucumán, Aulas y Laboratorios	1.016.370,70	Terminada
Tecnológica Nacional	Venado Tuerto, Ampliación Aulas y Biblioteca	471.299,43	Terminada
Tecnológica Nacional	Venado Tuerto, Ampliación Edificio	1.330.182,02	Terminada
Tecnológica Nacional	Villa María, Ampliación Aulas	396.752,28	Terminada
Tres de Febrero	Sede Caseros II Primera Etapa	11.104.123,68	Terminada
Tres de Febrero	Sede Caseros II - Salón Auditorio y Locales Anexos	6.280.630,35	Terminada
Tres de Febrero	Primera Etapa del Campus Universitario - Villa Lynch	12.596.058,2 ⁽²⁾	En ejecución
Villa María	Comedor, Residencias Universitarias y Aulas Multifunción - Etapa 1	6.262.779,56 ⁽²⁾	Terminada
Villa María	Laboratorios Pedagógicos Ciudad Universitaria	7.489.183,16 ⁽²⁾	En ejecución
Villa María	Viviendas - Aula Multiuso - Etapa 2	7.942.140,06	En ejecución
Total Institutos Universitarios		13.780.212,57	
IUNA	Puesta en Valor del Edificio Histórico de la Cárcova	2.198.054,52	Terminada
IUNA	Puesta en Valor Sede de Artes Dramáticas	2.168.969,05	En ejecución
IUNA	Ampliación Nuevas oficinas Sede del Depto de Artes Dramáticas "Antonio Cunill Cabanellas" French 3614	1.643.000,00	En ejecución
IUNA	Auditorio - Sala de Conciertos - Av. Córdoba 2445	7.770.189,00	En Licitación

Nota: (1) En el total no se incluyen los montos de las obras anuladas

Fuente: Ministerio de Planificación

(2) Incluido los valores redeterminados

Federal, Inversión Pública y Servicios

Cuadro 6.7.3.2 · Programa Nacional de Infraestructura Universitaria. Montos asignados por Universidad y estado de las obras a diciembre de 2012

Institución	Totales en \$(1)	Obras en Licitación en \$	Obras en Ejecución en \$	Obras Terminadas en \$
Total	1.095.755.755,22	158.379.309,74	279.810.127,77	657.566.272,71
Total de Universidades	1.081.975.542,65	150.609.120,74	275.998.203,72	655.368.218,19
Arturo Jauretche	5.851.449,13	5.851.449,13	-	-
Buenos Aires	160.237.408,72	42.916.579,18	-	117.320.829,54
Catamarca	1.357.128,16	-	-	1.357.128,16
Centro de la PBA	22.259.721,61	-	15.501.058,50	6.758.663,11
Chaco Austral	22.839.839,55	22.839.839,55	-	-
Chilecito	12.423.502,96	-	8.225.068,52	4.198.434,44
Comahue	18.049.158,58	8.529.313,62	9.519.844,96	-
Córdoba	33.253.039,55	-	20.668.453,35	12.584.586,20
Cuyo	42.993.686,12	-	32.880.026,14	10.113.659,98
Entre Ríos	26.166.883,82	13.630.692,11	2.271.746,50	10.264.445,21
Formosa	18.425.633,62	-	-	18.425.633,62
Gral. Sarmiento	29.510.385,44	-	15.872.145,84	13.638.239,60
Jujuy	5.568.497,51	-	-	5.568.497,51
La Pampa	3.188.410,18	-	-	3.188.410,18
La Plata	113.937.146,65	5.560.450,42	48.840.108,21	59.536.588,02
Lanús	36.387.019,58	-	4.598.355,74	31.788.663,84
Litoral	10.786.887,36	-	6.901.709,91	3.885.177,45
Lomas de Zamora	13.559.245,22	-	8.102.367,46	5.456.877,76
Luján	14.712.223,78	-	8.158.168,93	6.554.054,85
Mar del Plata	6.740.016,00	-	6.740.016,00	-
Misiones	16.705.704,74	-	3.539.705,00	13.165.999,74
Noroeste de la PBA	4.376.276,12	3.496.276,12	-	880.000,00
Patagonia Austral	8.311.835,28	-	-	8.311.835,28
Patagonia S. J. Bosco	7.661.938,31	-	-	7.661.938,31
Quilmes	10.293.997,00	-	6.340.660,00	3.953.337,00
Río Cuarto	11.327.995,52	-	4.377.500,00	6.950.495,52
Río Negro	81.543.732,46	47.784.520,61	-	33.759.211,85
Rosario	62.162.929,50	-	-	62.162.929,50
Salta	23.609.012,07	-	8.530.973,15	15.078.038,92
San Juan	13.774.653,96	-	7.245.763,65	6.528.890,31
San Luis	6.176.671,58	-	-	6.176.671,58
San Martín	41.691.758,64	-	-	41.691.758,64
Santiago del Estero	10.849.980,36	-	5.057.917,24	5.792.063,12
Sur	2.703.373,04	-	-	2.703.373,04
Tecnológica Nacional	130.863.485,52	-	24.599.233,20	106.264.252,32
Tres de Febrero	29.980.812,23	-	12.596.058,20	17.384.754,03
Villa María	21.694.102,78	-	15.431.323,22	6.262.779,56
Total Institutos Universitarios	13.780.212,57	7.770.189,00	3.811.969,05	2.198.054,52
IUNA	13.780.212,57	7.770.189,00	3.811.969,05	2.198.054,52

Nota: (1) No se incluyen las obras anuladas indicadas en el Cuadro 1 por \$ 14.616.797,99

Fuente: Ministerio de Planificación Federal, Inversión Pública y Servicios

Gráfico 6.7.3.1 - Programa Nacional de Infraestructura Universitaria. Montos de los convenios firmados por Universidad. Año 2012.

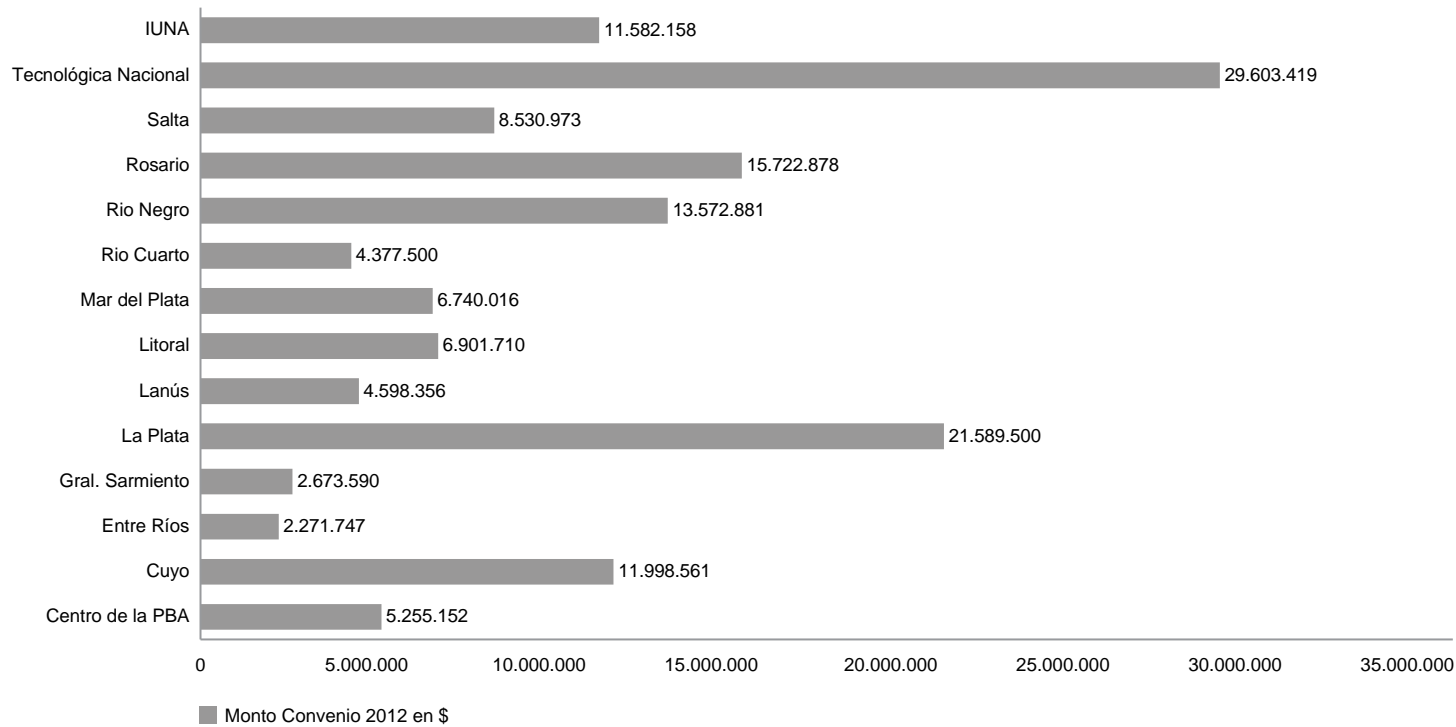

Fuente: Ministerio de Planificación Federal,
Inversión Pública y Servicios

Gráfico 6.7.3.2 · Programa Nacional de Infraestructura Universitaria.
Estado de las obras a diciembre de 2012

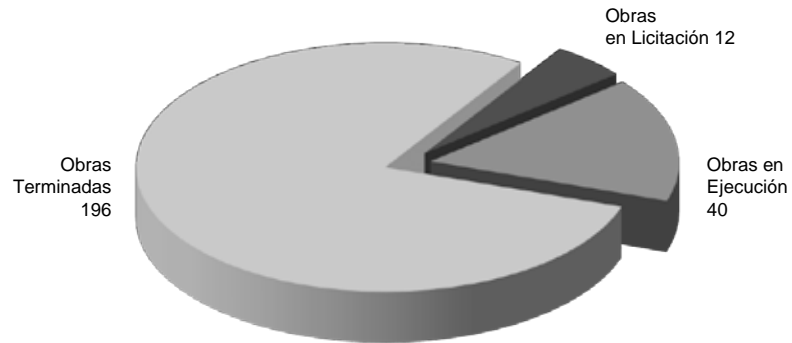

Fuente: Ministerio de Planificación Federal,
Inversión Pública y Servicios

Gráfico 6.7.3.3 · Programa Nacional de Infraestructura Universitaria.
Estado de las obras de acuerdo al monto asignado a diciembre de 2012

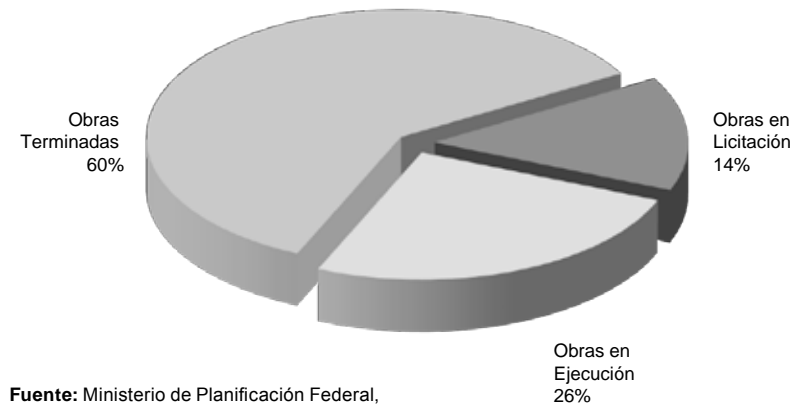

Fuente: Ministerio de Planificación Federal,
Inversión Pública y Servicios

Cuadro 6.7.4.1 · Obras Complementarias por Universidad. Montos de los Proyectos financiados en el período 2012

Institución	Obra / Ubicación	Monto en \$
Total		99.102.695,00
Total de Universidades		90.235.392,00
Arturo Jauretche	Adecuación de Instalación Eléctrica	2.049.100,00
Arturo Jauretche	Habilitación de un Sector de 1.300 m2 Existentes en el Edificio Principal	2.350.000,00
Arturo Jauretche	Refuncionalización pisos 1-2-3 sede 1 (YPF)	6.177.929,00
Arturo. Jauretche	Programa de Infraestructura Básica Deportiva Universitaria	526.188,20
Avellaneda	Adecuación edilicia Edificio Calle Mario Bravo en Pineyro	3.200.000,00
Centro de la PBA	Programa de Infraestructura Básica Deportiva Universitaria	526.460,00
Chaco Austral	Equipamiento y Obras - Complejo Deportivo Universitario	1.000.000,00
Chilecito	Laboratorio de Altura	1.500.000,00
Chilecito	Programa de Infraestructura Básica Deportiva Universitaria	244.494,00
Comahue	Programa de Infraestructura Básica Deportiva Universitaria	749.872,32
Cuyo	Programa de Infraestructura Básica Deportiva Universitaria	225.000,00
Entre Ríos	Nuevo Gimnasio Deportivo y Anexos F. de Cs. de la Administración y Cs. de la Alimentación para la Sede Concordia	2.000.000,00
Entre Ríos	Programa de Infraestructura Básica Deportiva Universitaria	224.934,00
Formosa	Programa de Infraestructura Básica Deportiva Universitaria	125.556,85
Gral. Sarmiento	Programa de Infraestructura Básica Deportiva Universitaria	509.963,63
Jujuy	Ampliación Facultad de Ingeniería 1° y 2° piso	1.783.450,00
La Matanza	Centro de Desarrollo en Tecnologías de la Información y las Comunicaciones (TICs - CESSI)	1.500.000,00
La Matanza	Daños ocasionados por temporal	1.202.462,00
La Plata	Contrato Programa Bicentenario - Obra de Puesta en Valor de la Fachada	5.210.544,00
La Plata	Equipamiento del Nuevo Edif. de la F. de Periodismo y Comunicación Social	1.000.000,00
La Plata	Equipamiento del Nuevo Edificio de la F. de Psicología	1.000.000,00
Lanús	Proyecto Licenciatura de Enfermería	4.449.625,00
Lanús	Programa de Infraestructura Básica Deportiva Universitaria	156.685,00
Luján	Gimnasio Multiuso - Sede Central - 1ª Etapa	2.186.320,00
Luján	Programa de Infraestructura Básica Deportiva Universitaria	159.995,00
Misiones	Comedor Eldorado y equipamiento	3.000.000,00
Misiones	Programa de Infraestructura Básica Deportiva Universitaria	513.128,00
Moreno	Construcción de Sala de bombas - Reparación tanque de agua - Construcción edif. mantenimiento	3.280.411,00
Moreno	Programa de Infraestructura Básica Deportiva Universitaria	525.339,00
Nordeste	Adecuación instalaciones electricas en la Facultad de Cs. Exactas, Naturales y Agrimensura (FACENA)	980.000,00
Noroeste de la PBA	Centro Cultural - Convenio ME N° 1069/11	6.300.000,00
Patagonia S. J. Bosco	Prevención contra Incendio / Automatización de Calderas - Edificio Aulas - Km 4 / Planta de Tratamiento de Residuos Cloacales - Ciudad Universitaria - Km 4 / Adecuación de Aulas a las Nuevas Metodologías / Mejora de las Condiciones de Habitabilidad de las Aulas y Baños / Parque Automotor	3.000.000,00
Patagonia S. J. Bosco	Programa de Infraestructura Básica Deportiva Universitaria	443.986,00
Quilmes	Programa de Infraestructura Básica Deportiva Universitaria	175.923,00
Río Cuarto	Infraestructura de Posgrado - Adecuación de espacios	1.400.000,00
Río Cuarto	Proyecto Laboratorio de formación práctica de la Escuela de Enfermería	620.274,00
Río Negro	1° Etapa Edificio Académico de la Sede Alto Valle y Valle Medio	7.711.820,00
Rosario	Programa de Infraestructura Básica Deportiva Universitaria	280.720,00
Salta	Programa de Infraestructura Básica Deportiva Universitaria	529.497,00
San Juan	Aulas del Colegio Central Universitario Mariano Moreno e Institutos Preuniversitarios: Escuela Industrial Domingo F. Sarmiento y Escuela de Comercio Libertador Gral. San Martín	2.000.000,00
San Luis	Biblioteca central Convenio ME N° 1112/11	2.914.074,00
Tecnológica Nacional	Construcción de cuatro aulas con mobiliario y climatización en el sector de Ingeniería Electrónica - Facultad Regional Avellaneda	1.500.000,00
Tecnológica Nacional	Equipamiento Informático del Laboratorio Integral de Computación - Facultad Regional Cordoba	1.500.000,00
Tecnológica Nacional	Mejoramiento de las condiciones de ingreso a la Facultad Regional de Villa María	1.325.050,00
Tecnológica Nacional	Programa de Infraestructura Básica Deportiva Universitaria	19.980,00
Tecnológica Nacional	Programa de Infraestructura Básica Deportiva Universitaria	529.200,00
Tierra del Fuego	Ushuaia Aulas y Laboratorios - Río Grande Cuadras BIM 5 refacción	8.777.950,00
Villa María	Mejoramiento de la calidad de la enseñanza, la conservación del patrimonio edilicio y la habitabilidad de sus espacios - Cuatro obras en el Campus Universitario	1.999.591,00
Villa Mercedes	Readecuación de edificio para Laboratorios de Docencia e Investigación	849.870,00
Total Institutos Universitarios		8.867.303,00
IUNA	Adecuación, Puesta en Valor y Ampliación del Edificio de la calle Martín Rodríguez 444	6.796.040,00
IUNA	Museo de Calcos y Escultura Comparada "Ernesto de la Cárcova"	2.071.263,00

Fuente: Infraestructura Universitaria - DNPelU - SPU

Cuadro 6.7.5.1 - Montos asignados por Universidad a través del Programa de Seguridad Etapa I (período 2007 - 2008 - 2009 - 2010), el Programa de Seguridad Etapa II (período 2010 - 2011), el Programa de Accesibilidad (período 2010 - 2011) y Obras Complementarias (período 2011 - 2012)

Institución	Totales en \$	2007	2008	2009	2010	2011	2012
Total	252.468.838,35	9.623.902,35	378.311,00	6.762.902,00	44.282.342,00	92.318.686,00	99.102.695,00
Total de Universidades	242.633.182,35	9.623.902,35	324.765,00	6.646.422,00	43.484.015,00	92.318.686,00	90.235.392,00
Arturo Jauretche	14.103.217,20	-	-	-	-	3.000.000,00	11.103.217,20
Avellaneda	3.200.000,00	-	-	-	-	-	3.200.000,00
Buenos Aires	30.288.615,00	312.825,00	-	706.115,00	15.331.928,00	13.937.747,00	-
Catamarca	501.585,00	-	-	-	501.585,00	-	-
Centro de la PBA	2.441.350,00	588.000,00	-	-	173.226,00	1.153.664,00	526.460,00
Chaco Austral	1.000.000,00	-	-	-	-	-	1.000.000,00
Chilecito	1.818.379,00	-	-	-	73.885,00	-	1.744.494,00
Comahue	8.262.672,32	-	-	-	1.535.975,00	5.976.825,00	749.872,32
Córdoba	9.631.738,00	1.596.765,00	-	-	3.684.760,00	4.350.213,00	-
Cuyo	7.641.259,00	717.064,00	-	-	699.195,00	6.000.000,00	225.000,00
Entre Ríos	3.239.871,00	126.645,00	-	-	604.138,00	284.154,00	2.224.934,00
Formosa	266.818,79	141.261,94	-	-	-	-	125.556,85
Gral. Sarmiento	1.320.404,63	74.290,00	-	-	339.771,00	396.380,00	509.963,63
Jujuy	4.219.159,00	-	-	-	707.709,00	1.728.000,00	1.783.450,00
La Matanza	5.051.882,00	-	-	-	-	2.349.420,00	2.702.462,00
La Pampa	1.244.080,00	-	-	-	-	1.244.080,00	-
La Plata	20.632.568,00	1.685.000,00	-	1.957.285,00	2.000.934,00	7.778.805,00	7.210.544,00
Lanús	6.022.429,00	-	-	-	489.463,00	926.656,00	4.606.310,00
Litoral	5.459.657,41	186.448,41	-	-	1.323.209,00	3.950.000,00	-
Lomas de Zamora	424.847,00	-	-	-	-	424.847,00	-
Luján	3.336.726,00	275.895,00	-	-	714.516,00	-	2.346.315,00
Mar del Plata	7.387.414,00	545.500,00	49.415,00	-	1.873.458,00	4.919.041,00	-
Misiones	7.131.780,00	-	-	-	945.052,00	2.673.600,00	3.513.128,00
Moreno	3.805.750,00	-	-	-	-	-	3.805.750,00
Nordeste	3.504.804,00	286.000,00	-	-	578.197,00	1.660.607,00	980.000,00
Noroeste de la PBA	14.994.102,00	-	-	-	594.102,00	8.100.000,00	6.300.000,00
Patagonia Austral	443.971,00	-	-	-	-	443.971,00	-
Patagonia S. J. Bosco	6.834.680,00	-	-	1.634.758,00	352.715,00	1.403.221,00	3.443.986,00
Quilmes	961.077,00	-	-	-	558.786,00	226.368,00	175.923,00
Río Cuarto	4.937.449,00	713.720,00	-	-	1.234.340,00	969.115,00	2.020.274,00
Río Negro	12.711.820,00	-	-	-	-	5.000.000,00	7.711.820,00
Rosario	2.301.418,00	458.190,00	-	-	540.702,00	1.021.806,00	280.720,00
Salta	1.812.474,00	55.176,00	-	315.000,00	912.801,00	-	529.497,00
San Juan	3.533.036,00	114.748,00	-	-	840.279,00	578.009,00	2.000.000,00
San Luis	6.818.770,00	919.408,00	-	-	817.918,00	2.167.370,00	2.914.074,00
San Martín	783.033,00	-	-	-	-	783.033,00	-
Santiago del Estero	275.350,00	-	275.350,00	-	-	-	-
Sur	1.743.327,00	207.947,00	-	-	1.535.380,00	-	-
Tecnológica Nacional	13.940.653,00	619.019,00	-	2.033.264,00	4.132.015,00	2.282.125,00	4.874.230,00
Tierra del Fuego	8.777.950,00	-	-	-	-	-	8.777.950,00
Tres de Febrero	1.405.800,00	-	-	-	-	1.405.800,00	-
Tucumán	5.391.950,00	-	-	-	387.976,00	5.003.974,00	-
Villa María	2.179.446,00	-	-	-	-	179.855,00	1.999.591,00
Villa Mercedes	849.870,00	-	-	-	-	-	849.870,00
Total Institutos Universitarios	9.835.656,00	-	53.546,00	116.480,00	798.327,00	-	8.867.303,00
IUNA	9.835.656,00	-	53.546,00	116.480,00	798.327,00	-	8.867.303,00

Fuente:
Infraestructura
Universitaria
DNPelU - SPU



ANUARIO 2012
Estadísticas Universitarias

Sección 6.8

Dirección Nacional de Gestión Universitaria

6.8. Dirección Nacional de Gestión Universitaria

Director Nacional: Mg. Jorge STEIMAN

dngupriv@me.gov.ar | Teléfonos: 4129-1968 – 1967 | Tel/Fax: 4129-1969

Jefatura de Gabinete:

Jefa de Gabinete: Lic. Mariana MARTIN

dngupriv@me.gov.ar | Teléfonos: 4129-1968 – 1967 | Tel/Fax: 4129-1969

Acciones

- Coordinar los procesos de creación de Nuevas Instituciones Universitarias.
- Entender en la regulación, seguimiento y fiscalización de Universidades Privadas con autorización provisoria.
- Prestar asistencia técnica en sus áreas de incumbencia a las instituciones que lo requieran.
- Proponer criterios para validez nacional de títulos y grados académicos y entender en su aplicación.
- Certificar las firmas de las autoridades universitarias en diplomas y certificados analíticos de estudios universitarios.
- Poner en funcionamiento los procedimientos necesarios para la convalidación de títulos universitarios extranjeros.
- Desempeñar las funciones inherentes a la Secretaria Técnica del Consejo de Universidades.

Asesoramiento y Evaluación Curricular

Coordinador: Lic. Mariana Martin

evaluacioncurricular@me.gov.ar | Consultas al: 4129-1967/8/9

Avenida Santa Fe 1548 – Piso 12 | C1060ABO – Ciudad Autónoma de Buenos Aires

Acciones: El Equipo de Trabajo de Asesoramiento y Evaluación Curricular se encarga de asesorar a las instituciones universitarias en el diseño de planes de estudio de carreras de pregrado, grado y posgrado.

Una vez que la institución universitaria presenta la carrera conformando un Expediente, el Equipo de Trabajo evalúa la propuesta a los efectos de darle reconocimiento oficial y su consecuente validez nacional.

El Equipo de Trabajo gestiona, también un “buscador de Títulos Oficiales”.

<http://titulosoficiales.siu.edu.ar/>

<http://sipes.siu.edu.ar/>

Fiscalización y Seguimiento

Coordinador: Dr. Jorge AMARO

jamaro@me.gov.ar | Teléfono Coordinador: 4129-1947 | Tel/Fax Consultas: 4129 –1950

Avenida Santa Fe 1548 – Piso 11 (Contrafrente)

C1060ABO – Ciudad Autónoma de Buenos Aires

El Equipo de trabajo de Fiscalización Seguimiento y Control se encarga de realizar la fiscalización y el seguimiento de las Instituciones Universitarias con autorización provisoria a través de supervisiones con visitas in situ a las mismas, a los efectos de verificar el desarrollo de su proyecto institucional.

Este Equipo de trabajo, también analiza las denuncias e infracciones de cualquier institución universitaria a la Ley de Educación Superior N° 24521.

Certificaciones de Títulos

Coordinador: Lic. Verónica SORIA

vsoria@me.gov.ar | Teléfono Coordinador: 4129-1958

Teléfono Consultas: 4129-1958 / 1959

Avenida Santa Fe 1548 – Piso 11 (Contrafrente)

C1060ABO – Ciudad Autónoma de Buenos Aires

<http://sicer.siu.edu.ar/>

El Equipo de Trabajo de Certificaciones se encarga de certificar las firmas obrantes en diplomas y certificados analíticos correspondientes a títulos universitarios emitidos por las Instituciones pertenecientes al Sistema Universitario Nacional.

Autorización de Nuevas Instituciones Universitarias

Coordinador: Dr. Gustavo IGLESIAS

giglesias@me.gov.ar | Teléfono Coordinador: 4129-1800 Int. 6224

Teléfono Consultas: 4129-1950 | Avenida Santa Fe 1548 – Piso 11 (Contrafrente)

C1060ABO – Ciudad Autónoma de Buenos Aires

El Equipo de trabajo de Autorización de Nuevas Instituciones Universitarias se encarga de asesorar a las Fundaciones o Asociaciones Civiles que pretenden constituir una nueva institución universitaria privada.

A su vez el Equipo de Trabajo analiza las presentaciones de proyectos institucionales realizados por las nuevas instituciones universitarias nacionales y privadas a efectos de elaborar un informe técnico que es remitido a la COMISIÓN NACIONAL DE EVALUACIÓN Y ACREDITACIÓN UNIVERSITARIA (CONEAU).

Por último, el Equipo de Trabajo realiza el análisis del Estatuto presentado por la nueva institución universitaria y las modificaciones propuestas por la institución en funcionamiento.

Convalidaciones

Coordinador: Lic. Roberto MARAFIOTI

rmarafioti@me.gov.ar

Teléfono Coordinador: 4129-1000 internos 2416/2435/2437

Correo electrónico: sisco@me.gov.ar

SISCO – Sistema Informático de Solicitud de Convalidaciones -

<http://dngusisco.siu.edu.ar>

Pacheco de Melo 1826 – CABA

C1060AAF – Ciudad Autónoma de Buenos Aires

El Equipo de Trabajo de Convalidaciones se encarga de tramitar la solicitud de homologación de títulos otorgados por instituciones universitarias extranjeras provenientes de países que han firmado convenio de reconocimiento mutuo de titulaciones con la República Argentina.

La REPÚBLICA ARGENTINA ha firmado convenio de reconocimiento mutuo de certificaciones de estudios de nivel universitario con los siguientes países: BOLIVIA, PERÚ, ECUADOR, COLOMBIA, CHILE, CUBA y ESPAÑA. En cada uno de esos convenios, se establecen los ca-

sos que están involucrados y los procedimientos que resuelven la convalidación. Es por esta razón que para cada país, rige un procedimiento diferente.

Asimismo, el Equipo de Trabajo de Convalidaciones tramita la autorización para el ejercicio profesional en la Argentina de los profesionales extranjeros que han estudiado una carrera de grado universitaria en universidades nacionales argentinas y que hayan egresado de las mismas con la leyenda en su título que indica “Graduado conforme al régimen especial establecido por la Resolución N°, no estando habilitado para ejercer su profesión en la República Argentina, salvo expresa autorización del Ministerio de Educación”.

A continuación se presentan algunos datos referidos a la Dirección

Cuadro 6.8.1 - Cantidad de certificaciones con medidas de seguridad, según tipo de documento certificado. Año 2012

Tipo documento	Cantidad de obleas
Certificado Analítico	85.494
Diploma	128.223

Fuente: DNGU

Cuadro 6.8.2 - Cantidad de certificaciones, según tipo de documento, por Institución Universitaria. Año 2012

Tipo documento	Institución	Cantidad de documentos certificados	Tipo documento	Institución	Cantidad de documentos certificados
Total Certificados Analíticos			Total Diplomas		
85.494			128.223		
Universidades Nacionales			Universidades Nacionales		
36.429			80.218		
Certificado Analítico	Buenos Aires	1451	Diploma	Buenos Aires	21.308
	Catamarca	933		Catamarca	732
	Centro de la PBA	877		Centro de la PBA	768
	Chaco Austral	35		Chaco Austral	69
	Chilecito	107		Chilecito	106
	Comahue	1102		Comahue	1113
	Córdoba	519		Córdoba	10.464
	Cuyo	776		Cuyo	1674
	Entre Ríos	1108		Entre Ríos	1384
	Este	23		Este	23
	Formosa	435		Formosa	436
	Gral. Sarmiento	249		Gral. Sarmiento	249
	Jujuy	68		Jujuy	313
	La Matanza	1588		La Matanza	1556
	La Pampa	574		La Pampa	509
	La Plata	767		La Plata	6480
	La Rioja	456		La Rioja	453
	Lanús	520		Lanús	517
	Litoral	106		Litoral	1048
	Lomas de Zamora	1034		Lomas de Zamora	2337
	Luján	646		Luján	1121
	Mar del Plata	1779		Mar del Plata	1576
	Misiones	758		Misiones	757
	Moreno	5		Moreno	5
	Nordeste	889		Nordeste	2867
	Noroeste de la PBA	189		Noroeste de la PBA	189
	Patagonia Austral	159		Patagonia Austral	159
	Patagonia S.J. Bosco	450		Patagonia S.J. Bosco	428
	Quilmes	815		Quilmes	692
	Río Cuarto	991		Río Cuarto	1002
	Río Negro	93		Río Negro	90
	Rosario	302		Rosario	4084
Salta	1043	Salta	710		
San Juan	796	San Juan	577		
San Luis	846	San Luis	662		
San Martín	850	San Martín	1585		
Santiago del Estero	1127	Santiago del Estero	1088		
Sur	1468	Sur	1159		
Tecnológica Nacional	7124	Tecnológica Nacional	6253		
Tres de Febrero	178	Tres de Febrero	361		
Tucumán	2952	Tucumán	3024		
Villa María	241	Villa María	290		
Institutos Universitarios			Institutos Universitarios		
4722			3389		
Certificado Analítico	Aeronáutico	948	Diploma	Aeronáutico	937
	Enseñanza Superior del Ejército	1731		Enseñanza Superior del Ejército	415
	Gendarmería	96		Gendarmería	80
	IUNA	567		IUNA	612
	Naval	153		Naval	136
	Policía Federal Argentina	757		Policía Federal Argentina	740
Seguridad Marítima	470	Seguridad Marítima	469		

Continúa en la página siguiente ›

◀ Continúa de la página anterior

Tipo documento	Institución	Cantidad de documentos certificados	Tipo documento	Institución	Cantidad de documentos certificados	Tipo documento	Institución	Cantidad de documentos certificados	Tipo documento	Institución	Cantidad de documentos certificados
Universidad Provincial			Universidad Provincial			Institutos Universitarios Privados			Institutos Universitarios Privados		
Certificado Analítico	Autónoma de Entre Ríos	697	Diploma	Autónoma de Entre Ríos	1258		CEMIC	60	Diploma	CEMIC	76
Universidades Privadas			Universidades Privadas				Cs. de la Salud de la Fundación Barceló	573		Cs. de la Salud de la Fundación Barceló	571
	Abierta Interamericana	2019		Abierta Interamericana	2042		Escuela Argentina de Negocios	292		Escuela Argentina de Negocios	294
	Aconcagua	897		Aconcagua	903		Escuela de Medicina del Hospital Italiano	129		Escuela de Medicina del Hospital Italiano	131
	Adventista del Plata	482		Adventista del Plata	487	Certificado Analítico	Escuela Universitaria de Teología	1		ESEADE	44
	Argentina de la Empresa	2606		Argentina de la Empresa	2578		ESEADE	44		Gran Rosario	26
	Argentina John F. Kennedy	631		Argentina John F. Kennedy	634		Gran Rosario	26		ISEDET	10
	Atlántida Argentina	97		Atlántida Argentina	97		ISEDET	10		Italiano de Rosario	35
	Austral	1342		Austral	1339		Italiano de Rosario	35		ITBA	457
	Belgrano	870		Belgrano	879		ITBA	427		Salud Mental de la PA	4
	Blas Pascal	965		Blas Pascal	964		Salud Mental de la PA de la PA	5			
	CAECE	555		CAECE	564						
	Católica Argentina	2956		Católica Argentina	2896						
	Católica de Córdoba	1211		Católica de Córdoba	1210						
	Católica de Cuyo	1103		Católica de Cuyo	1088						
	Católica de La Plata	662		Católica de La Plata	653						
	Católica de Salta	1924		Católica de Salta	1919						
	Católica de Santa Fe	480		Católica de Santa Fe	484						
	Católica de Santiago del Estero	442		Católica de Santiago del Estero	444						
	CEMA	320		CEMA	321						
	Centro Educativo Latinoamericano	410		Centro Educativo Latinoamericano	411						
Certificado Analítico	Champagnat	430	Diploma	Champagnat	304						
	Ciencias Empresariales y Sociales	1506		Ciencias Empresariales y Sociales	1505						
	Cine	103		Cine	103						
	Concepción del Uruguay	352		Concepción del Uruguay	353						
	Congreso	167		Congreso	168						
	Cuenca del Plata	465		Cuenca del Plata	466						
	Empresarial Siglo 21	1990		Empresarial Siglo 21	1890						
	Favaloro	412		Favaloro	417						
	Flores	304		Flores	302						
	Gastón Dachary	122		Gastón Dachary	123						
	ISALUD	726		ISALUD	725						
	Juan Agustín Maza	360		Juan Agustín Maza	354						
	Maimónides	2234		Maimónides	2263						
	Marina Mercante	502		Marina Mercante	501						
	Mendoza	961		Mendoza	963						
	Morón	2147		Morón	2136						
	Museo Social Argentino	452		Museo Social Argentino	445						
	Norte Santo Tomás de Aquino	1126		Norte Santo Tomás de Aquino	1122						
	Notarial Argentina	44		Notarial Argentina	44						
	Palermo	1535		Palermo	1539						
	Salvador	3680		Salvador	3676						
	San Andrés	407		San Andrés	389						
	San Pablo-T	27		San Pablo-T	23						
	Torcuato Di Tella	518		Torcuato Di Tella	517						
Universidad Internacional			Universidad Internacional								
Certificado Analítico	FLACSO	1602	Diploma	FLACSO	1469						

Fuente: DNGU

Cuadro 6.8.3 - Cantidad de trámites de convalidación de títulos extranjeros iniciados en 2013

Motivo	Profesionales egresados de universidades de:	Cantidad de trámites iniciados
Total de convalidaciones iniciadas en 2013		2.620
Autorización para el ejercicio profesional	República Argentina	23
Convalidación para ejercer en Argentina	Estado Plurinacional de Bolivia	436
	Estados Unidos Mexicanos	2
	Reino de España	195
	República Argentina	1
	República de Colombia	1.202
	República de Cuba (Argentinos becados en Cuba)	383
	República del Ecuador	264
Convalidación provisoria para estudios de posgrado	República del Perú	74
	Estado Plurinacional de Bolivia	3
	Reino de España	1
	República de Colombia	17
	República del Ecuador	19

Fuente: DNGU

Cuadro 6.8.4 - Evaluación Curricular. Cantidad de trámites iniciados para el otorgamiento del Reconocimiento Oficial por títulos. Año 2013

Iniciados	
Especialistas	268
Doctores	70
Magíster	190
Grado Art. 42	318
Grado Art. 43	161
Profesor	60
Pregrado	25

Fuente: DNGU

Cuadro 6.8.5 - Cantidad de Resoluciones Ministeriales firmadas en 2013 que otorgan reconocimiento oficial a los títulos: 465

Fuente: DNGU

Gráfico 6.8.1 - Títulos evaluados. Año 2013

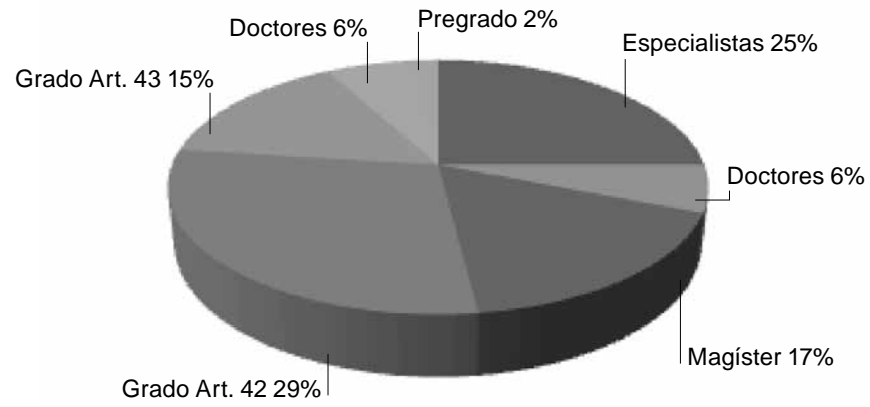

Fuente: DNGU



ANUARIO 2012
Estadísticas Universitarias

Anexo

Aspectos Metodológicos

A- Abreviaturas, siglas y signos convencionales

1 - Signos convencionales utilizados en el Anuario 2009

NDI	Información no disponible en la Institución
...	Información no declarada por la Institución
-	No corresponde informar
*	Datos en proceso de validación con la institución universitaria

2 - Abreviaturas – Siglas

2.1 - Dependencias del Ministerio de Educación

CONEAU	Comisión Nacional de Evaluación y Acreditación Universitaria
CPRES	Consejos de Planificación Universitaria Regional
DINIECE	Dirección Nacional de Información y Evaluación de la Calidad Educativa
DIU	Dirección de Información Universitaria
DNGU	Dirección Nacional de Gestión Universitaria
DNPelU	Dirección Nacional Presupuesto e Información Universitaria
FONID	Fondo Nacional del Incentivo Docente
INET	Instituto Nacional de Educación Tecnológica
INFD	Instituto Nacional de Formación Docente
ME	Ministerio de Educación
RHUN	Sistema de Recursos Humanos de las Universidades Nacionales
SIU	Sistema de Información Universitaria
SPU	Secretaría de Políticas Universitarias

2.1 - Organismos Internacionales

APAIE	Asia Pacific Association For International Education
COSECCTI	Consejo Suramericano de Educación, Cultura, Ciencia, Tecnología e Innovación.
EAIE	European Association For International Education
IESALC	Instituto Internacional para la Educación Superiores América Latina y el Caribe
JICA	Agencia de Cooperación Internacional de Japón (Japan Internacional Cooperation Agency)
MERCOSUR	Mercado Común del Sur
NAFSA	Association of International Educators
OCDE	Organización para la Cooperación y el Desarrollo Económico (Organization for Economic Co-operation and Development)
UNASUR	Unión de Naciones Suramericanas
UNESCO	Organización de las Naciones Unidas para la Educación, la Ciencia y la Cultura

2.4 · Medidas Estadísticas

Prom.	Promedio
-------	----------

2.4 · Programas

ALFA	América Latina Formación Académica
ARCU-SUR	Acreditación Regional de Carreras Universitarias del Sur
ARFITEC	Proyecto de Intercambio de Ingeniería con Francia
CAFP-BA	Programa Centros Asociados para el Fortalecimiento de Posgrados Argentina - Brasil
CAPES	Coordinación
CAPG-BA	Coordenação de Aperfeiçoamento de Pessoal de Nivel Superior
CDAB	Colegio Doctoral Argentino-Brasileño
EMECW	Programa de Cooperación en Educación Superior 2007-2013: Erasmus Mundos External Cooperation Window Argentina
INTER-U	Programa de Intercambio entre Universidades Nacionales
MARCA	Programa de Movilidad Académica Regional para los Cursos Acreditados por el Mecanismo de Acreditación de Carreras de Grado en el Mercosur
MEXA	Mecanismo Experimental de Acreditación de Carreras de Grado Universitario
PACENI	Proyecto de Apoyo para el Mejoramiento de la Enseñanza en Primer Año de carreras de grado de Ciencias Exactas y Naturales, Ciencias Económicas e Informática
PEID	Programa Estratégico De Investigación Y Desarrollo
PNBB	Programa Nacional de Becas Bicentenario para Carreras Científico - Técnicas
PNBTICS	Programa Nacional de Becas de Grado Tics
PNBU	Programa Nacional de Becas Universitarias
PPUA	Programa de Promoción de la Universidad Argentina
Prog. Apoyo nivel Medio/ Polimodal para Artic. con nivel Sup.	Programa de Apoyo al nivel Medio/Polimodal para Articulación con el nivel Superior
PROHUM	Proyecto de Apoyo a Carreras de Humanidades
PROMAGRO	Programa de Mejoramiento de la Enseñanza en Agronomía
PROMARQ	Programa de Mejoramiento de la Enseñanza en Arquitectura
PROMEI	Programa de Mejoramiento de la Enseñanza en Ingeniería
PROMEI II	Fase II del PROMEI
PROMFyB	Proyecto para el Mejoramiento de la Enseñanza en las Carreras de Farmacia y Bioquímica
PROMVET	Proyecto para el Mejoramiento de Enseñanza en las Carreras de Veterinaria
PROSOC	Proyecto de Apoyo a Carreras de Ciencias Sociales
PROUN	Programa de Apoyo al Desarrollo de Universidades Nuevas

2.5 · Regiones de la Argentina

BON	Región Bonaerense
CES	Región Centro Este
COES	Región Centro Oeste
MET	Región Metropolitana
NEA	Región Noreste
NOA	Región Noroeste
SUR	Región Sur

2.6 · Otras denominaciones

Bs. As.	Buenos Aires
CEI	Categoría Equivalente de Investigación
CESSI	Cámara de Empresas de Software y Servicios Informáticos
CIN	Consejo Interuniversitario Nacional
CRUP	Consejo Rector Universidades Privadas
CU	Consejo de Universidades
F	Femenino
FUNDAR	Fondo Universitario para el Desarrollo Nacional y Regional
I+D	Innovación y Desarrollo
IES	Instituciones de Educación Superior
INDEC	Instituto Nacional de Estadísticas y Censos
M	Masculino
MINCYT	Ministerio de Ciencia, Tecnología e Innovación Productiva
OSC	Organizaciones de la Sociedad Civil
PBI	Producto Bruto Interno
PROHUM	Proyecto de Apoyo a las Ciencias Humanas
RedVITEC	Red de Vinculación Tecnológica de las Universidades Nacionales Argentinas
SICEr	Sistema Informático de Certificaciones
SIPES	Sistema Informatizado para Planes de Estudio
SISCo	Sistema de Convalidaciones
TIC	Tecnologías de la Información y la Comunicación
Total Gral.	Total General

2.7 - Abreviaturas de denominaciones Universitarias

Adj.	Adjunto
Asoc.	Asociado
Aux.	Auxiliar
Ayud.	Ayudante
Ayud. 1º ó Ayud. 1 ^{era}	Ayudante de Primera
Ayud. 2º ó Ayud. 2 ^{da}	Ayudante de Segunda
Bed.	Bedel
Cat.	Categoría
Cát.	Cátedra
Cont. / Contrat.	Contratados
Cs. ó CS.	Ciencias
CSRD	Contrato Sin Relación de Dependencia
Direct.	Directivo
Doc. Equiv.	Docente Equivalente
Doc. Incent.	Docente Incentivado
Docen. / Doc.	Docente
Docentes Preuniv.	Docentes Preuniversitarios
Docentes Univ.	Docentes Universitarios
EGRE	Egresado
Est./EST	Estudiante
Exc.	Exclusiva
Fac.	Facultad
H. Cát. Preu.	Horas Cátedras Preuniversitarias
Hs. Cat.	Horas Cátedra
Ing.	Ingeniería
Jefe de Lab.	Jefe de Laboratorio
JTP/Jefe de Trab. Prac.	Jefe de Trabajos Prácticos
NI	Nuevo Inscripto
No Doc.	No Docente
RE	Reinscripto
Reman.Ej. Anteriores	Remanente Ejercicios Anteriores
Sec. Fac.	Secretario de Facultad
Sec. Univ.	Secretario de Universidad
Semiexc./SemiEx./Semiexcl.	Semiexclusiva
Sup.	Superior
Tit.	Titular
UUNN	Universidades Nacionales
V-Decano	Vice Decano
V-Rector	Vicerrector

2.8 - Abreviaturas de instituciones Universitarias

a

A) Universidades Nacionales

	Siglas	Nombre Breve
Universidad de Buenos Aires	UBA	Buenos Aires
Universidad Nacional de Catamarca	UNCA	Catamarca
Universidad Nacional del Centro de la Provincia de Bs. As.	UNICEN	Centro de la PBA
Universidad Nacional del Chaco Austral	UNCAUS	Chaco Austral
Universidad Nacional de Chilecito	UNDEC	Chilecito
Universidad Nacional del Comahue	UNCOMA	Comahue
Universidad Nacional de Córdoba	UNC	Córdoba
Universidad Nacional de Cuyo	UNCU	Cuyo
Universidad Nacional de Entre Ríos	UNER	Entre Ríos
Universidad Nacional de Formosa	UNF	Formosa
Universidad Nacional de General Sarmiento	UNGS	Gral. Sarmiento
Universidad Nacional de Jujuy	UNJU	Jujuy
Universidad Nacional de La Matanza	UNLM	La Matanza
Universidad Nacional de La Pampa	UNLPAM	La Pampa
Universidad Nacional de La Plata	UNLP	La Plata
Universidad Nacional de La Rioja	UNLR	La Rioja
Universidad Nacional de Lanús	UNLA	Lanús
Universidad Nacional del Litoral	UNL	Litoral
Universidad Nacional de Lomas de Zamora	UNLZ	Lomas de Zamora
Universidad Nacional de Luján	UNLU	Luján
Universidad Nacional de Mar del Plata	UNMdP	Mar del Plata
Universidad Nacional de Misiones	UNAM	Misiones
Universidad Nacional del Nordeste	UNNE	Nordeste
Universidad Nacional del Noroeste de la Provincia de Bs. As.	UNNOBA	Noroeste de la PBA
Universidad Nacional de la Patagonia Austral	UMPA	Patagonia Austral
Universidad Nacional de la Patagonia San Juan Bosco	UNP	Patagonia S. J. Bosco
Universidad Nacional de Quilmes	UNQ	Quilmes
Universidad Nacional de Río Cuarto	UNRC	Río Cuarto
Universidad Nacional de Río Negro	UNRN	Río Negro
Universidad Nacional de Rosario	UNR	Rosario
Universidad Nacional de Salta	UNSA	Salta
Universidad Nacional de San Juan	UNSJ	San Juan
Universidad Nacional de San Luis	UNSL	San Luis
Universidad Nacional de Santiago del Estero	UNSE	Santiago del Estero
Universidad Nacional de San Martín	UNSAM	San Martín
Universidad Nacional del Sur	UNS	Sur
Universidad Tecnológica Nacional	UTN	Tecnológica Nacional

Continúa en la página siguiente ›

◀ Continúa de la página anterior

	Siglas	Nombre Breve
Universidad Nacional de Tres de Febrero	UNTREF	Tres de Febrero
Universidad Nacional de Tucumán	UNT	Tucumán
Universidad Nacional de Villa María	UNVM	Villa María
Universidad Nacional Arturo Jauretche	UNAJ	Arturo Jauretche
Universidad Nacional de Avellaneda	UNDAV	Avellaneda
Universidad Nacional de Moreno	UNM	Moreno
Universidad Nacional del Oeste	UNO	Oeste

B) Universidades Provinciales

	Siglas	Nombre Breve
Universidad Autónoma de Entre Ríos	UADER	Autónoma de Entre Ríos
Universidad Provincial del Sudoeste	UPSO	Provincial del Sudoeste
Universidad Pedagógica	UNIPE	Universidad Pedagógica

C) Institutos Universitarios Nacionales

	Siglas	Nombre Breve
Instituto Universitario Aeronáutico	IUA	Aeronáutico
Instituto de Enseñanza Superior del Ejército	IESE	Enseñanza Superior del Ejército
Instituto Universitario de Gendarmería Nacional	IUGNA	Gendarmería
Instituto Universitario Naval	IUN	Naval
Instituto Universitario de la Policía		
Instituto Universitario de Seguridad Marítima		
Instituto Universitario de Arte		

D) Universidades Privadas

	Siglas	Nombre Breve
Universidad Abierta Interamericana	UAI	Abierta Interamericana
Universidad del Aconcagua	UDA	Aconcagua
Universidad Adventista del Plata	UAP	Adventista del Plata
Universidad Argentina de la Empresa	UADE	Argentina de la Empresa
Universidad Argentina John F. Kennedy	KENNEDY	Argentina John F. Kennedy
Universidad Atlántida Argentina	ATLANTIDA	Atlántida Argentina
Universidad Austral	AUSTRAL	Austral
Universidad de Belgrano	UB	Belgrano
Universidad Blás Pascal	UBP	Blas Pascal
Universidad CAECE	CAECE	CAECE
Pontificia Universidad Católica Argentina Santa María de los Bs. As.	UCA	Católica Argentina
Universidad Católica de Córdoba	UCCOR	Católica de Córdoba
Universidad Católica de Cuyo	UCCUYO	Católica de Cuyo
Universidad Católica de La Plata	UCALP	Católica de La Plata
Universidad Católica de Salta	UCASAL	Católica de Salta
Universidad Católica de Santa Fe	UCSF	Católica de Santa Fe
Universidad Católica de Santiago del Estero	UCSE	Católica de Santiago del Estero
Universidad del CEMA	CEMA	CEMA
Universidad del Centro Educativo Latinoamericano	UCEL	Centro Educativo Latinoamericano
Universidad Champagnat	UCH	Champagnat
Universidad de Ciencias Empresariales y Sociales	UCES	Ciencias Empresariales y Sociales
Universidad del Cine	UCINE	Cine
Universidad de Concepción del Uruguay	UCU	Concepción del Uruguay
Universidad del Congreso	CONGRESO	Congreso
Universidad del Este	ESTE	Este
Universidad de la Cuenca del Plata	UCP	Cuenca del Plata
Universidad Empresarial Siglo 21	UESIGLO21	Empresarial Siglo 21
Universidad de la Fraternidad de Agrupaciones Santo Tomás de Aquino	UFASTA	FASTA
Universidad Favaloro	FAVALORO	Favaloro
Universidad de Flores	FLORES	Flores
Universidad Gastón Dachary	UGD	Gastón Dachary
Universidad ISALUD	ISALUD	ISALUD
Universidad Juan Agustín Maza	UMAZA	Juan Agustín Maza
Universidad Maimónides	MAIMONIDES	Maimónides
Universidad de la Marina Mercante	UDEM	Marina Mercante
Universidad de Mendoza	UM	Mendoza
Universidad de Morón	UNIMORON	Morón
Universidad del Museo Social Argentino	UMSA	Museo Social Argentino
Universidad del Norte Santo Tomás de Aquino	UNSTA	Norte Santo Tomás de Aquino

Continúa en la página siguiente ›

◀ Continúa de la página anterior

	Siglas	Nombre Breve
Universidad de Palermo	UP	Palermo
Universidad del Salvador	SALVADOR	Salvador
Universidad de San Andrés	UDESA	San Andrés
Universidad de San Pablo	USP-T	San Pablo
Universidad Notarial Argentina	UNA	Notarial Argentina
Universidad Torcuato Di Tella	UTDT	Torcuato Di Tella
Universidad Salesiana	UNISAL	Salesiana

E) Institutos Universitarios Privados

	Siglas	Nombre Breve
Instituto Universitario CEMIC	CEMIC	CEMIC
Instituto Universitario de Ciencias de la Salud de la Fundación Barceló	BARCELO	Cs. de la Salud de la Fundación Barceló
Instituto Universitario de Ciencias Biomédicas de Córdoba	IUCBC	Ciencias Biomédicas de Córdoba
Instituto Universitario Escuela Argentina de Negocios	IUEAN	Escuela Argentina de Negocios
Instituto Universitario Escuela de Medicina del Hospital Italiano	EMHI	Escuela de Medicina del Hospital Italiano
Escuela Universitaria de Teología	EUT	Escuela Universitaria de Teología
Instituto Universitario Escuela Superior de Economía y Administración de Empresas	ESEADE	ESEADE
Instituto Universitario del Gran Rosario	IUdeIGR	Gran Rosario
Instituto Universitario Evangélico – ISEDET	ISEDET	ISEDET
Instituto Universitario Italiano de Rosario	IUIR	Italiano de Rosario
Instituto Tecnológico de Buenos Aires	ITBA	ITBA

F) Universidades Internacionales

	Siglas	Nombre Breve
Facultad Latinoamericana de Ciencias Sociales	FLACSO	FLACSO

G) Universidades Extranjeras

	Siglas	Nombre Breve
Università Degli Studi di Bologna	UNIBO	Bologna

Diferencia entre una Universidad y un Instituto Universitario (Art. 27 Ley de Educación Superior)

La diferencia entre universidades e institutos universitarios está establecida en el artículo 27° de la Ley de Educación Superior. La diferencia radica en que las instituciones que responden a la denominación de «Universidad» deben desarrollar su actividad en una variedad de áreas disciplinarias no afines, orgánicamente estructuradas en facultades, departamentos o unidades académicas equivalentes, mientras que las instituciones que circunscriben su oferta académica a una sola área disciplinaria, se denominan «Institu-

tos Universitarios». Asimismo el Decreto Reglamentario 576/96 establece que la autorización bajo la denominación de “Universidad” exigirá variedad de facultades, escuelas, institutos o departamentos, orgánicamente estructurados. La creación y funcionamiento de facultades, institutos, departamentos u otro tipo de establecimientos universitarios aislados, serán autorizados bajo la denominación “Institutos Universitarios”.

B- Definición de Fórmulas

Tasa de Escolarización de Educación Superior

$$\text{Tasa Neta Universitaria} = \frac{\text{Cantidad de Estudiantes Universitarios}_{\text{Población 20-24 años}}}{\text{Población Total}_{\text{20-24 años}}}$$

$$\text{Tasa Bruta Universitaria} = \frac{\text{Cantidad de Estudiantes Universitarios}}{\text{Población Total}_{\text{20-24 años}}}$$

$$\text{Tasa Bruta de Escolarización de Educación Superior} = \frac{\text{Cantidad de Estudiantes de Educación Superior}}{\text{Población Total}_{\text{20-24 años}}}$$

Siendo:

Estudiantes de Educación Superior: Estudiantes de Grado y Pregrado Universitarios y Estudiantes Terciarios No Universitarios

Aclaración: El rango de Población seleccionado para los análisis varía de acuerdo con las definiciones utilizadas.

El rango poblacional de 20 a 24 es compatible con definiciones internacionales (OCDE). Para que el índice sea representativo de la población Argentina se amplía a 18 a 24 años.

Tasa Promedio de Crecimiento Anual (TPCA):

Indica el aumento o disminución de la población estudiantil en un período determinado, expresado como porcentaje de la población correspondiente al año que se toma como base.

Su fórmula es:
$$TPCA_{[TI,TF]} = \left(\sqrt[T]{\frac{PE_{TF}}{PE_{TI}}} - 1 \right) \times 100$$

Donde:

$TPCA_{[TI,TF]}$: Tasa Promedio de Crecimiento Anual en el período comprendido entre el año inicial y el año informado

TF: Año informado o final

TI: Año base o inicial

T= TF-TI

PE_{TF} : Población Estudiantil del año informado.

PE_{TI} : Población Estudiantil del año base.

C- Clasificaciones

1- Clasificación de Ramas, Disciplinas y Áreas utilizada en los Anuarios Estadísticos

Rama Ciencias Aplicadas: Disciplinas y Áreas

...Continuación

Rama	Disciplina	Área	Rama	Disciplina	Área	
Ciencias Aplicadas	Arquitectura y Diseño	Arquitectura Diseño	Ciencias Aplicadas	Ingeniería	Agrimensura Bioingeniería Ingeniería Aeronáutica Ingeniería Ambiental Ingeniería Azucarera Ingeniería Básica Ingeniería Civil Ingeniería de Materiales Ingeniería Eléctrica Ingeniería Electromecánica Ingeniería Electrónica Ingeniería en Comunicaciones Ingeniería en Construcciones Ingeniería en Telecomunicaciones Ingeniería en Vías de Comunicación Ingeniería Energética Ingeniería Geodesta Geofísica Ingeniería Geógrafa Ingeniería Gerencial Ingeniería Hidráulica Ingeniería Laboral Ingeniería Mecánica Ingeniería Metalúrgica Ingeniería Minera Ingeniería Naval Ingeniería Nuclear Ingeniería Pesquera Ingeniería Petrolera Ingeniería Química Ingeniería Sanitaria Ingeniería Textil Ingeniería Vial Tecnología	
	Astronomía	Astronomía			Meteorología	Meteorología
	Bioquímica y Farmacia	Bioquímica Farmacia Optica			Otras Ciencias Aplicadas	istemas Aéreos y Navales Transportes
	Ciencias Agropecuarias	Agronomía-Agropecuaria Agrotecnia-Agroindustrial Floricultura y Jardinería Ingeniería Forestal Ingeniería Rural Ingeniería Zootecnista				
	Ciencias del Suelo	Edafología Geofísica Geología Geoquímica Geotecnia Hidrología Topografía y Cartografía				
	Estadística	Estadística				
	Industrias	Bromatología Control de Calidad Enología y Frutihorticultural Ingeniería Industrial Organización de la Producción Seguridad Industrial Tecnología de Alimentos				
	Informática	Computación Informática Investigación Operativa Sistemas				

Continúa...

Rama Ciencias Básicas: Disciplinas y Áreas

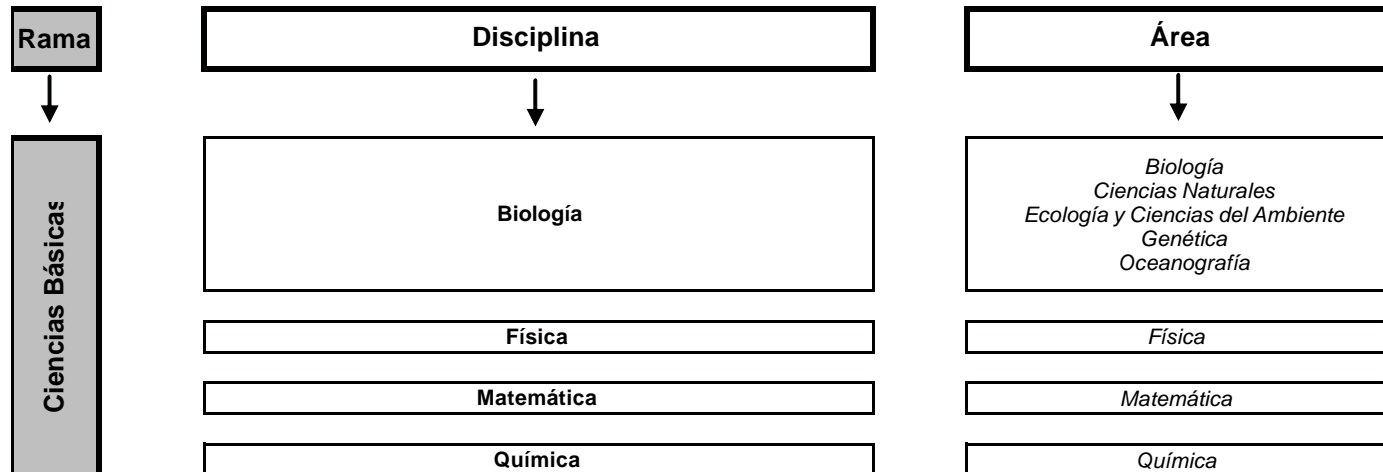

Rama Ciencias de la Salud: Disciplinas y Áreas

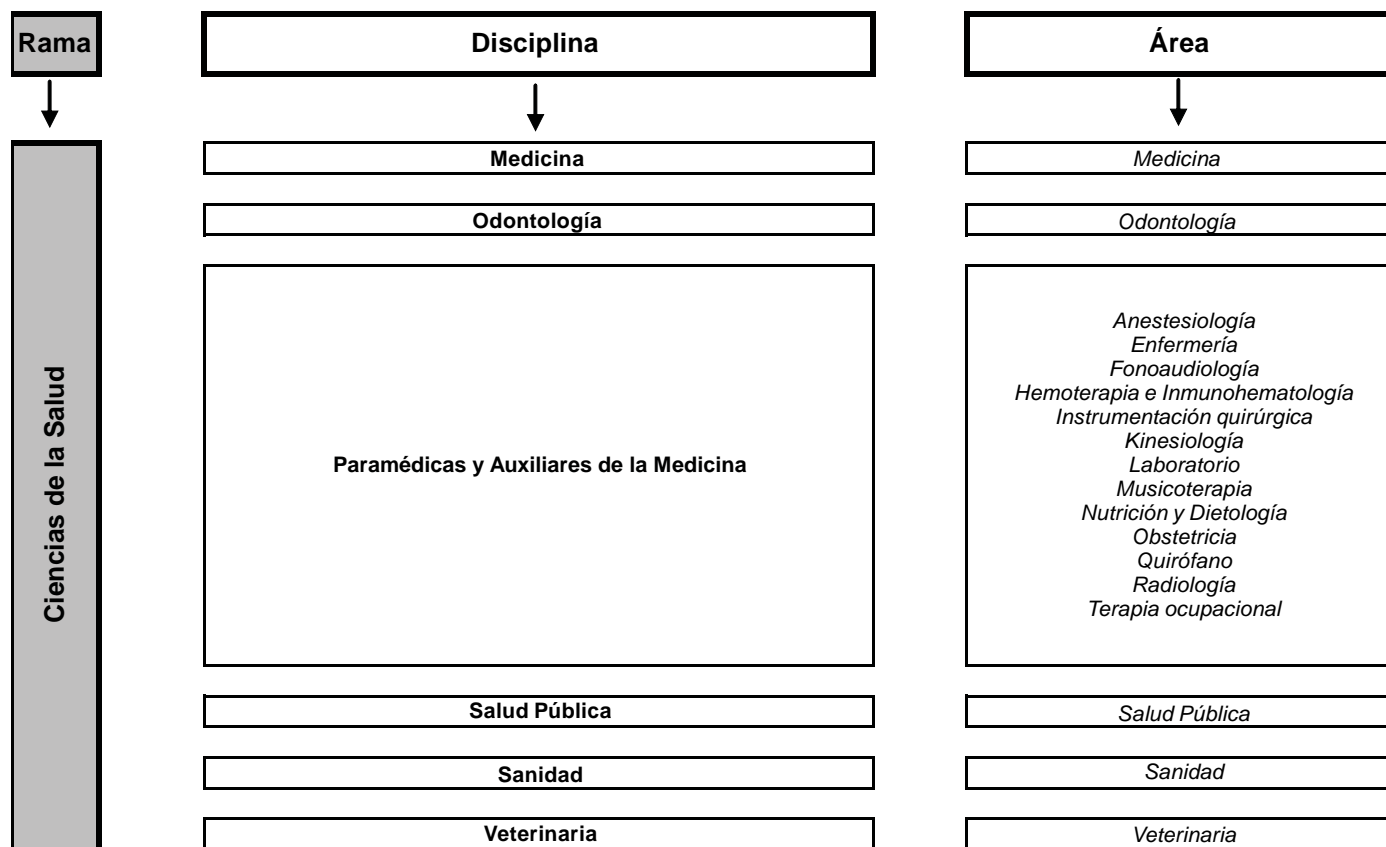

Rama Ciencias Humanas: Disciplinas y Áreas

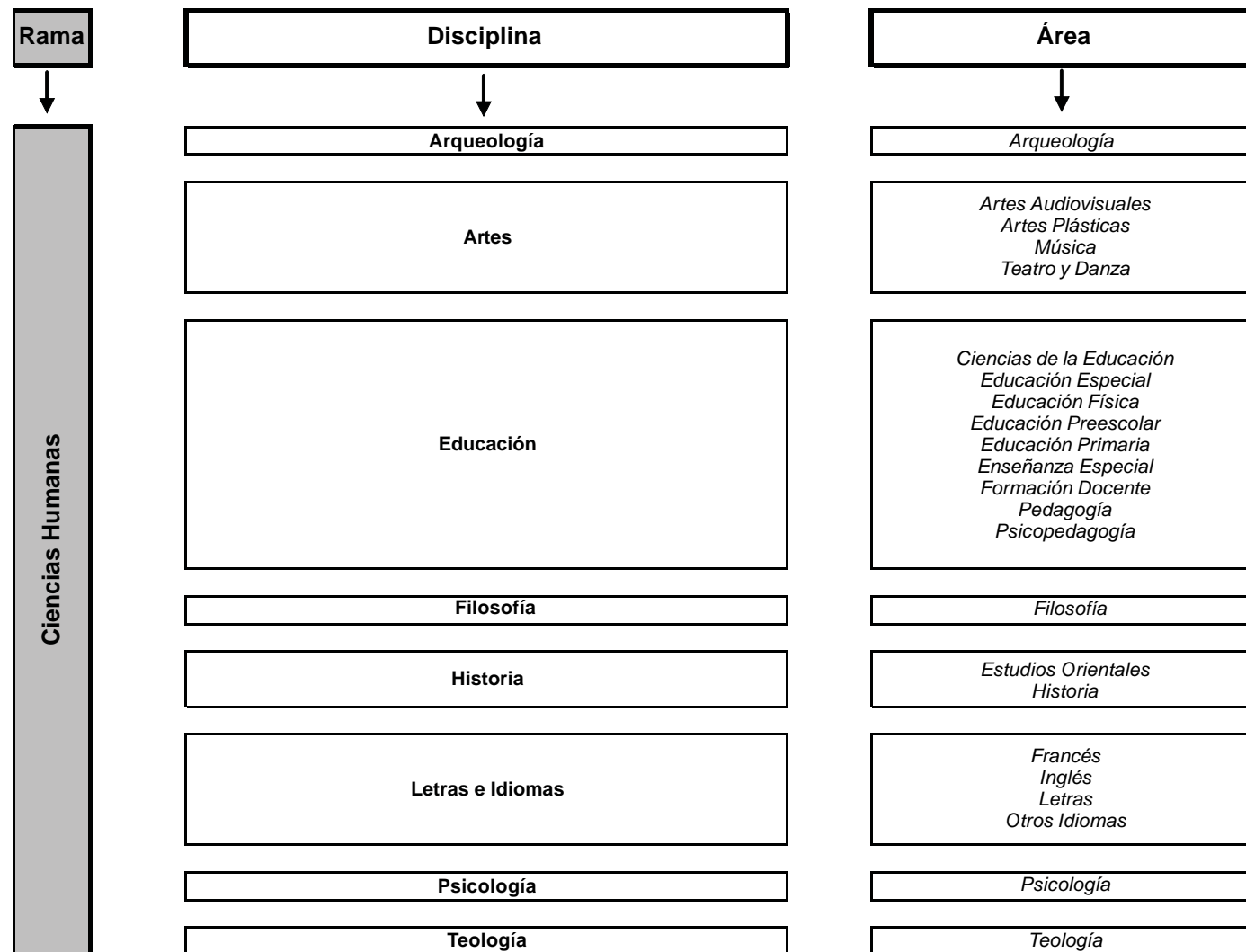

Rama Ciencias Sociales: Disciplinas y Áreas

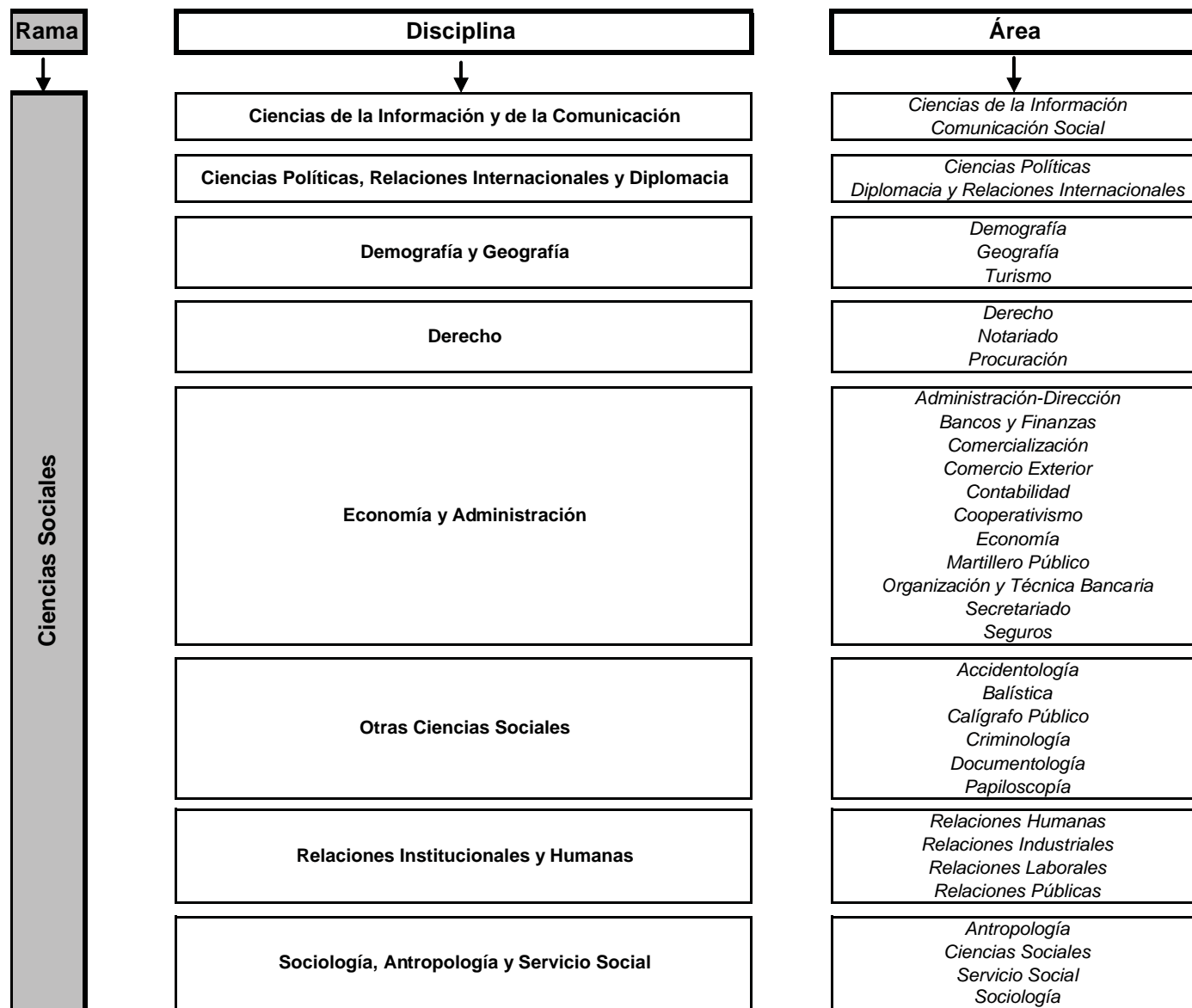

2- Clasificación utilizada por OCDE, Programa de Incentivos de la SPU y otros organismos

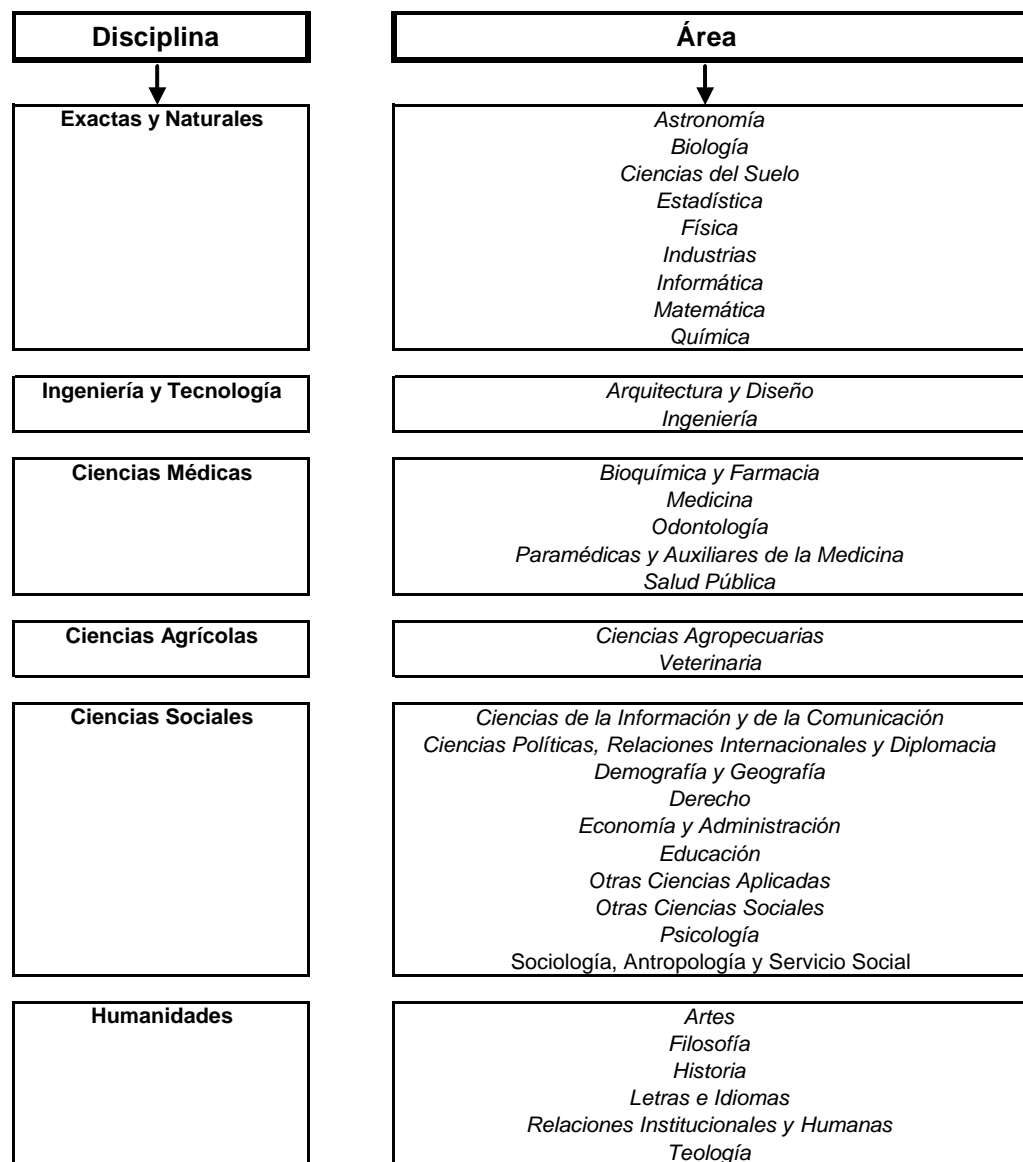

3- Consejos Regionales de Planificación de la Educación Superior (CPRES)

CPRES Bonaerense

Jurisdicciones	Universidades
Gobierno de la Provincia de Buenos Aires	Universidad Nacional del Centro de la Pcia. de Buenos Aires Universidad Nacional de La Plata Universidad Nacional de Mar del Plata Universidad Nacional del Noroeste de la Pcia. de Buenos Aires Universidad Nacional del Sur Universidad Nacional de Luján Universidad Tecnológica Nacional - Facultad Regional Delta Universidad Tecnológica Nacional -Facultad Regional Pacheco Universidad Tecnológica Nacional - Facultad Regional La Plata Universidad Tecnológica Nacional -Facultad Regional Bahía Blanca Universidad Tecnológica Nacional -Facultad Regional San Nicolás Instituto Universitario Naval Universidad Atlántida Argentina Universidad Católica de La Plata Universidad Notarial Argentina Universidad de la Fraternidad de Agrupaciones Santo Tomás de Aquino Escuela Universitaria de Teología Universidad Provincial del Sudoeste Universidad Salesiana

CPRES Región Metropolitana

...Continuación

Jurisdicciones	Universidades
Gobierno de la Ciudad Autónoma de Buenos Aires	Facultad Latinoamericana de Ciencias Sociales Instituto de Enseñanza Superior del Ejército Instituto de la Policía Federal Argentina Instituto Tecnológico de Buenos Aires Instituto Universitario CEMIC
Gobierno de la Provincia de Buenos Aires	Instituto Universitario de Ciencias de la Salud Fundación Barceló Instituto Universitario de Gendarmería Nacional Instituto Universitario de la Fundación ISALUD Instituto Universitario de Salud Mental de la Asociación Psicoanalítica de Buenos Aires Instituto Universitario de Seguridad Marítima Instituto Universitario Escuela Argentina de Negocios Instituto Universitario Escuela de Medicina del Hospital Italiano Instituto Universitario ESEADE Instituto Universitario ISEDET Instituto Universitario Nacional del Arte Instituto Universitario Naval Pontificia Universidad Católica Argentina Santa María de los Buenos Aires Universidad Abierta Interamericana Universidad Argentina de la Empresa Universidad Argentina John F. Kennedy Universidad Austral Universidad CAECE Universidad de Belgrano Universidad de Bologna Universidad de Buenos Aires Universidad de Ciencias Empresariales y Sociales Universidad de Flores Universidad de la Marina Mercante Universidad de Morón Universidad de Palermo Universidad de San Andrés Universidad del CEMA

Continúa...

Jurisdicciones	Universidades
Gobierno de la Ciudad Autónoma de Buenos Aires	Universidad del Cine Universidad del Museo Social Argentino Universidad del Salvador Universidad Falvaloro Universidad Maimónides
Gobierno de la Provincia de Buenos Aires	Universidad Nacional Arturo Jauretche Universidad Nacional de Avellaneda Universidad Nacional de Gral. Sarmiento Universidad Nacional de La Matanza Universidad Nacional de La Plata Universidad Nacional de Lanús Universidad Nacional de Lomas de Zamora Universidad Nacional de Luján Universidad Nacional de Moreno Universidad Nacional de Quilmes Universidad Nacional de San Martín Universidad Nacional de Tres de Febrero Universidad Nacional del Oeste Universidad Pedagógica Universidad Tecnológica Nacional - Facultad Regional Avellaneda Universidad Tecnológica Nacional - Facultad Regional Bs. As. Universidad Tecnológica Nacional - Facultad Regional Haedo Universidad Tecnológica Nacional - Rectorado Universidad Torcuato Di Tella

CPRES Región Centro Oeste

Jurisdicciones	Universidades
Gobierno de la Provincia de Córdoba Gobierno de la Provincia de La Rioja Gobierno de la Provincia de Mendoza Gobierno de la Provincia de San Juan Gobierno de la Provincia de San Luis	Universidad Nacional de Córdoba Universidad Nacional de Cuyo Universidad Nacional de La Rioja Universidad Nacional de Río Cuarto Universidad Nacional de San Luis Universidad Nacional de San Juan Universidad Nacional de Villa María Universidad Nacional de Chilecito Universidad Tecnológica Nacional - Facultad Regional Córdoba Universidad Tecnológica Nacional - Facultad Regional La Rioja Universidad Tecnológica Nacional - Facultad Regional Mendoza Universidad Tecnológica Nacional - Facultad Regional San Francisco Universidad Tecnológica Nacional - Facultad Regional San Rafael Universidad Tecnológica Nacional - Facultad Regional Villa María Instituto Universitario Aeronáutico Universidad Blas Pascal Universidad Católica de Córdoba Universidad Católica de Cuyo Universidad Champagnat Universidad de Mendoza Universidad del Aconcagua Universidad del Congreso Universidad Empresarial Siglo XXI Universidad Juan Agustín Maza Instituto Universitario de Ciencias Biomédicas de Córdoba

CPRES Región Centro Este

Jurisdicciones	Universidades
Gobierno de la Provincia de Entre Ríos Gobierno de la Provincia de Santa Fe	Universidad Nacional de Entre Ríos Universidad Nacional del Litoral Universidad Nacional de Rosario Universidad Tecnológica Nacional - Facultad Regional Concordia Universidad Tecnológica Nacional - Facultad Regional Rafaela Universidad Tecnológica Nacional - Facultad Regional Venado Tuerto Universidad Tecnológica Nacional - Facultad Regional Reconquista Universidad Tecnológica Nacional - Facultad Regional Paraná Universidad Tecnológica Nacional - Facultad Regional Santa Fe Universidad Tecnológica Nacional - Facultad Regional Rosario Universidad Autónoma de Entre Ríos Universidad Adventista del Plata Universidad Católica de Santa Fe Universidad de Concepción del Uruguay Universidad del Centro Educativo Latinoamericano Instituto Universitario del Gran Rosario Instituto Universitario Italiano de Rosario

CPRES Región Noreste

Jurisdicciones	Universidades
Gobierno de la Provincia de Chaco Gobierno de la Provincia de Corrientes Gobierno de la Provincia de Formosa Gobierno de la Provincia de Misiones	Universidad Nacional de Formosa Universidad Nacional de Misiones Universidad Nacional del Chaco Austral Universidad Nacional del Nordeste Universidad Tecnológica Nacional - Facultad Regional Resistencia Universidad de la Cuenca del Plata Universidad Gastón Dachary

CPRES Región Noroeste

Jurisdicciones	Universidades
Gobierno de la Provincia de Salta Gobierno de la Provincia de Jujuy Gobierno de la Provincia de Catamarca Gobierno de la Provincia de Santiago del Estero Gobierno de la Provincia de Tucumán	Universidad Nacional de Catamarca Universidad Nacional de Jujuy Universidad Nacional de Salta Universidad Nacional Santiago del Estero Universidad Nacional de Tucumán Universidad Tecnológica Nacional - Facultad Regional Tucumán Universidad Católica de Salta Universidad Católica de Santiago del Estero Universidad del Norte Santo Tomás de Aquino

CPRES Región Sur

Jurisdicciones	Universidades
Gobierno de la Provincia de Chubut Gobierno de la Provincia de La Pampa Gobierno de la Provincia de Neuquén Gobierno de la Provincia de Río Negro Gobierno de la Provincia de Santa Cruz Gobierno de la Provincia de Tierra del Fuego	Universidad Nacional del Comahue Universidad Nacional de La Pampa Universidad Nacional de la Patagonia San Juan Bosco Universidad Nacional de la Patagonia Austral Universidad Nacional de Río Negro Universidad Nacional del Sur Universidad Tecnológica Nacional - Facultad Regional Chubut Universidad Tecnológica Nacional - Unidad Académica Confluencia Universidad Tecnológica Nacional - Unidad Académica Río Gallegos Universidad Tecnológica Nacional - Facultad Regional Río Grande

D- Niveles y denominaciones en los títulos universitarios

Títulos de Pregrado

Los títulos de pregrado según la Disposición n° 01/10 de la Dirección Nacional de Gestión Universitaria (DNGU) asigna una carga horaria no menor a 1600 horas, y dos años y medio académicos. Existen títulos de pregrado finales e intermedios. Los títulos finales funcionan de manera independiente respecto a los títulos de grado. Los Títulos intermedios son aquellos que tienen continuidad en el título de grado.

Las diferentes denominaciones en los títulos pueden ser agrupadas según se trate de

Profesor
Secretario
Analista
Técnico
Auxiliar
Traductor
Bachiller
Programador
Diseñador

Títulos de grado

Por Resolución Ministerial N° 6 del 13/01/1997, en su artículo 1° fija en 2600 horas reloj o su equivalente en la modalidad presencial, la carga horaria mínima que deberán contemplar los planes de estudio para calificar a un título en nivel de grado.

El artículo 2° establece que la carga horaria prevista en el artículo anterior deberá desarrollarse en un mínimo de cuatro años académicos.

Y, el artículo 3° dispone que a partir de la fecha de la presente resolución el ministerio no otorgará reconocimiento oficial a títulos de grado que no se ajusten a las exigencias previstas en los artículos precedentes.

Si bien se encuadran dentro de las Licenciaturas y los Profesorados, dentro de este tipo de título se encuentran los CICLOS DE LICENCIATURA y los CICLOS DE PROFESORADOS, carreras que requieren un título previo para su ingreso. Se desarrollan entre dos y tres años académicos.

Las diferentes denominaciones en los títulos pueden ser, entre otros:

Abogado
Arquitecto
Bioquímico

Contador
Diseñador
Escribano
Farmacéutico
Ingeniero
Licenciado
Médico
Odontólogo
Profesor
Psicólogo
Psicopedagogo
Sociólogo
Traductor
Veterinario

Títulos de Posgrado

La RM 1168/97 indica que:

Se reconocen los siguientes **tipos** de carreras de posgrado:

a. Especialización

b. Maestría

c. Doctorado

a. Especialización: Tiene por objeto profundizar en el dominio de un tema o área determinada dentro de una profesión o de un campo de aplicación de varias profesiones, ampliando la capacitación profesional a través de un entrenamiento intensivo. Cuenta con evaluación final de carácter integrador.

Conduce al otorgamiento de un título de Especialista, con especificación de la profesión o campo de aplicación.

b. Maestría: Tiene por objeto proporcionar una formación superior en una disciplina o área interdisciplinaria, profundizando la formación en el desarrollo teórico, tecnológico, profesional, para la investigación y el estado del conocimiento correspondiente a dicha disciplina o área interdisciplinaria. La formación incluye la realización de un trabajo, proyecto, obra ó tesis de maestría de carácter individual, bajo la supervisión de un director y culmina con la evaluación por un jurado que incluye al menos un miembro externo a la institución. El trabajo final, proyecto, obra o tesis deben demostrar destreza en el manejo conceptual y metodológico, correspondiente al estado actual del conocimiento en la o las disciplinas del caso. Conduce al otorgamiento de un título académico de magíster, con especificación precisa de una disciplina o de un área interdisciplinaria.

c. Doctorado: Tiene por objeto la obtención de verdaderos aportes originales en un área de conocimiento, cuya universalidad debe procurar, en un marco de nivel de excelencia académica. Dichos aportes originales estarán expresados en una tesis de Doctorado de carácter individual que se realizará bajo la supervisión de un Director de tesis, y culmina con su evaluación por un Jurado, con mayoría de miembros externos al programa donde al menos uno de éstos sea externo a la institución. Dicha tesis conduce al otorgamiento del título académico de Doctor.

E- Definiciones

Aspirantes: Son aquellas personas que manifiestan interés en ingresar a una institución universitaria como estudiante.

Nuevos Inscriptos (NI): Los nuevos inscriptos son la suma de los Nuevos Inscriptos por primera vez y de Nuevos Inscriptos por equivalencia.

Nuevos Inscriptos por primera vez: Son los estudiantes que ingresan por primera vez a una determinada oferta, habiendo cumplido con los requisitos reglamentados por cada institución.

Nuevos Inscriptos por equivalencia: Son los estudiantes inscriptos por primera vez en una oferta, con materias aprobadas “por equivalencia” de otra oferta.

Reinscriptos: Son los ESTUDIANTES a los que se les actualiza su inscripción en la misma oferta, en un año académico posterior a su última inscripción.

Egresados: Son los estudiantes que completan todos los cursos y requisitos reglamentarios de la oferta a la que pertenecen.

Egresados por Equivalencia: Son los estudiantes que completan todos los cursos y requisitos reglamentarios de la oferta a la que pertenecen, habiendo ingresado a la oferta como Nuevos Inscriptos por equivalencia.

Estudiantes: Es la suma de los nuevos inscriptos más los reinscriptos pertenecientes a una oferta académica en un año determinado.

Estudiantes extranjeros: Son los estudiantes cuya nacionalidad no es argentina. Dichos estudiantes son detectados a través del tipo de documento diferente al DNI o con DNI

mayor a 90 millones. Estos estudiantes extranjeros pueden estar residiendo en el país desde hace tiempo y por lo mismo, comienzan o continúan sus estudios en Argentina.

Estudiantes internacionales: Son una subpoblación de los estudiantes extranjeros, aquellos que vienen específicamente a estudiar a nuestro país. Apunta a la “movilidad estudiantil”, es decir, a aquellos cuya estadía en el país es consecuencia directa de haber elegido una carrera (oferta) u otra actividad académica en Argentina.

Para su captación se utilizan dos variables:

País del domicilio de procedencia: refiere al país del domicilio del estudiante fuera del período de clases.

País emisor del título del nivel anterior: refiere al país que expide la certificación que el estudiante presenta del nivel anterior, ya sea este secundario, terciario o universitario de grado o posgrado.



Presidencia
de la Nación

Ministerio de
Educación



tenemos
política

Secretaría de
Políticas Universitarias

Subsecretaría de Gestión
y Coordinación de Políticas Universitarias

ANUARIO **2012**

Estadísticas Universitarias