

ARGENTINA
UN PAIS CON BUENA GENTE



ARGENTINA

ANUARIO **2010**

Estadísticas Universitarias

Presidenta de la Nación
Dra. Cristina FERNÁNDEZ DE KIRCHNER

Ministro de Educación
Prof. Alberto Estanislao SILEONI

Secretario de Políticas Universitarias
Dr. Alberto DIBBERN

Subsecretaria de Gestión y Coordinación de Política Universitaria
Lic. Laura ALONSO

Directora Nacional de Presupuesto e Información Universitaria
Cdra. Adriana BROTO

Jefa del Departamento de Información Universitaria
Lic. Celina CURTI

Foto de tapa:

Vista parcial del frente del Ministerio de Educación. Edificio construido por los Arqs. Carlos Altgelt y Hans Altgelt entre 1886 y 1888 y declarado monumento histórico por decreto n° 25/2006.

Anuario de Estadísticas Universitarias · Argentina 2010
ISSN 1850-7514

Organismo responsable: Departamento de Información Universitaria, de la Secretaría de Políticas Universitarias (SPU), del Ministerio de Educación de la Nación.
Director de la publicación: Lic. Celina Curti
Dirección postal: Pizzurno 935 2° piso, oficina 222, Ciudad Autónoma de Buenos Aires (C1020ACA), Argentina
E-mail: ciie@me.gov.ar
Teléfono- fax: 0054 011 4219-1407

Queda hecho el depósito que fija la Ley n° 11.723
Buenos Aires, diciembre 2011

La **Secretaría de Políticas Universitarias** pone a su disposición el **ANUARIO DE ESTADÍSTICAS UNIVERSITARIAS del año 2010**, publicación periódica que tiene a cargo la Dirección Nacional de Presupuesto e Información Universitaria.

Todas las Instituciones Públicas tienen la responsabilidad de rendir cuenta ante la sociedad, acerca de los objetivos alcanzados y de su desempeño institucional.

En este sentido, contar con información pública de calidad sobre las distintas dimensiones que conforma la vida de las universidades es y ha sido una de las principales líneas estratégicas llevadas a cabo desde la Secretaría de Políticas Universitarias.

Para ello, se han desarrollado desde hace varios años acciones en conjunto con todas las universidades para la implementación de un *sistema integrado de información universitaria*, que constituye una herramienta esencial para el ejercicio eficientemente de las funciones que les corresponde tanto a las universidades como al Estado.

Deseo agradecer los esfuerzos que se han llevado a cabo en las Instituciones Universitarias para poder elaborar este Anuario Estadístico y convocarlos a continuar trabajando en la mejora de la calidad de los datos y la metodología que permitan profundizar el conocimiento de nuestro Sistema Universitario así como al uso de la información para la gestión.

Dr. Alberto Dibbern

Secretario de Políticas Universitarias

Presentación

Este Anuario de ESTADÍSTICAS UNIVERSITARIAS 2010 contiene información estadística del sistema universitario argentino de gestión pública y privada y continúa la serie que se publica con una periodicidad anual desde el año 1996. La información referida a población estudiantil de pregrado, grado, y posgrado corresponde al período comprendido entre abril 2010 a marzo 2011, mientras que la información correspondiente a recursos humanos, presupuesto y programas especiales corresponde al año 2010.

El Anuario consta de 6 capítulos y un Anexo Metodológico respetando el mismo formato y definiciones de años anteriores para preservar la lectura de las series estadísticas.

En el **primer capítulo** se presentan datos generales del sistema universitario argentino que sintetizan información extraída de los capítulos posteriores del mismo, y una sección dedicada a Indicadores del sistema universitario, que pretenden caracterizar a las instituciones universitarias, a través de la información disponible en el Anuario.

Si bien la población objeto de medición es la “estudiantil”, con el transcurso del tiempo y dada la mayor flexibilidad que va experimentando el sistema universitario, sus distintas y variadas modalidades de ofertas académicas y las construcciones de los trayectos académicos por parte de los estudiantes, nos obliga a focalizar nuevas poblaciones estudiantiles o el abordaje de nuevas variables que midan a la misma o la expliquen.

Así es como desde el año 2008 hemos comenzado a medir “los estudiantes internacionales”, que son los estudiantes extranjeros que vienen a nuestro país a estudiar una carrera completa o a realizar algún otro tipo de actividad académica. En este Anuario no podemos presentar datos de dichos estudiantes debido a que la información brindada por las universidades no cubre la totalidad de los mismos. Dada la importancia que tiene para el sistema en su totalidad y la sociedad, conocer esa población estudiantil y sus países de procedencia, esperamos que podamos en un corto plazo brindar información desagregada, para lo cual se requiere un trabajo articulado de captación de la información por parte de las dependencias académicas y de relaciones internacionales de las universidades.

Otro aspecto importante de medir en la población estudiantil, es la variable “trabajo”. Somos conscientes de la importancia de la medición de esta variable que contribuirá a explicar comportamientos de la población estudiantil, por lo que invitamos a las instituciones universitarias a extremar esfuerzos en su captación, a efectos de poder brindar en el futuro información periódica y actualizada de dicha variable.

En este capítulo se incorpora información referida a la disciplina “Ingeniería” tal como el CONFEDI (Consejo Federal de Decanos de Ingeniería) ha dispuesto la unificación curricular de toda la ingeniería argentina, declarando de interés público 21 terminales de dicha disciplina.

Es de destacar la diferencia de criterio entre esta clasificación y la que está presentada en el Capítulo 2, donde los estudiantes mencionados en la disciplina Ingeniería correspon-

den a las carreras de grado y pregrado que han sido incluidas en esa disciplina, mientras que otras ingenierías (como la industrial, informática, etc) se localizan en otras disciplinas de la Tabla en uso históricamente en este Departamento (ver Anexo Metodológico)

El abordaje estadístico de estos temas pone de manifiesto nuestro interés en conocer más profundamente aspectos del sistema universitario y la población estudiantil, a fin de transmitir el mismo a los distintos usuarios.

El **capítulo 2** se refiere a estudiantes, nuevos inscriptos, reinscriptos y egresados de pregrado y grado, según tipo de gestión. Cada una de estas poblaciones se presenta distribuida según instituciones, tramo de edad, sexo, rama de estudio y disciplina.

El **capítulo 3** presenta datos del nivel posgrado distribuidos según rama de estudio, disciplina y región. Si bien la medición de esta población estudiantil va mejorando en su cobertura, hay instituciones que aún presentan información parcial.

El **capítulo 4** corresponde a Recursos Humanos, el **capítulo 5** a Presupuesto y el **capítulo 6** a Áreas y Programas Especiales de la SPU: Calidad Universitaria, Voluntariado Universitario, Becas Universitarias, Incentivos a los docentes investigadores de las Universidades Nacionales, Internacionalización de la Educación Superior y Cooperación Internacional, y Promoción de la Universidad Argentina.

La estrategia de organización de la información, las nomenclaturas y fórmulas utilizadas, se explicitan en el Anexo denominado Aspectos Metodológicos.

El contenido de este Anuario así como las ediciones anteriores, se encuentra disponible en la página web de la SPU: <http://www.me.gov.ar/spu> (Investigaciones e Información Estadística).

La elaboración de este anuario estuvo a cargo del Departamento de Información Universitaria (ex Coordinación de Investigaciones e Información Estadística - CIIE) dependiente de la Dirección Nacional de Presupuesto e Información Universitaria de la SPU.

Agradecimiento

El Departamento de Información Universitaria agradece, como todos los años, muy especialmente a todas las personas de las distintas instituciones universitarias que han colaborado en la preparación de este Anuario estadístico, suministrando la información requerida.

Lic. Celina Curti

Coordinadora

Departamento de Información Universitaria



ANUARIO 2010
Estadísticas Universitarias

Índice

De Contenidos

Anuario de Estadísticas Universitarias - Argentina 2010

Índice de contenidos

Presentación	05
Capítulo 1 Datos generales e indicadores del sistema universitario	29
Sección 1.1 Datos generales	33
Sección 1.2 Indicadores del sistema universitario	71
Capítulo 2 Población estudiantil de pregrado y grado	79
Sección 2.1 Instituciones de gestión estatal	83
Sección 2.2 Instituciones de gestión privada	111
Capítulo 3 Población estudiantil de posgrado	139
Sección 3.1 Estudiantes de títulos de posgrado	143
Sección 3.2 Egresados de títulos de posgrado	153
Capítulo 4 Recursos Humanos	163
Capítulo 5 Presupuesto	201
Capítulo 6 Áreas y Programas Especiales de la Secretaría de Políticas Universitarias	225
Sección 6.1 Programa de Calidad Universitaria	229
Sección 6.2 Programa Nacional de Voluntariado Universitario	243
Sección 6.3 Programa Nacional de Becas Universitarias	249
Sección 6.4 Programa de Incentivos a los Docentes Investigadores de las Universidades Nacionales	267
Sección 6.5 Programa de Internacionalización de la Educación Superior y Cooperación Internacional	283
Sección 6.6 Programa de Promoción de la Universidad Argentina	305
Sección 6.7 Infraestructura Universitaria	321
Anexo metodológico	349



ANUARIO 2010
Estadísticas Universitarias

Índice

De Cuadros

Índice de cuadros

Capítulo 1	Datos generales e indicadores del sistema universitario	29
Sección 1.1	Datos generales del sistema universitario	33
Cuadro 1.1.1	Cantidad de instituciones universitarias según sector de gestión. Año 2010	37
Cuadro 1.1.2	Estudiantes, nuevos inscriptos y egresados de títulos de pregrado y grado por sexo según sector de gestión. Año 2010	38
Cuadro 1.1.3	Estudiantes de títulos de pregrado y grado y tasa promedio de crecimiento anual según sector de gestión. Período 2000 - 2010	40
Cuadro 1.1.4	Nuevos inscriptos de títulos de pregrado y grado y tasa promedio de crecimiento anual según sector de gestión. Período 2000 - 2010	41
Cuadro 1.1.5	Egresados de títulos de pregrado y grado y tasa promedio de crecimiento anual según sector de gestión. Período 2000 - 2010	42
Cuadro 1.1.6	Estudiantes, nuevos inscriptos y egresados de títulos de pregrado y grado según rama de estudio y sector de gestión. Año 2010	43
Cuadro 1.1.7	Estudiantes, nuevos inscriptos y egresados de títulos de pregrado y grado según sector de gestión por rama de estudio y disciplina. Año 2010	45
Cuadro 1.1.8	Estudiantes, nuevos inscriptos, reinscriptos y egresados de títulos de grado de ingeniería comprendidos en las 21 terminales unificadas según CONFEDI. Instituciones de gestión estatal. Años 2003, 2009 y 2010	47
Cuadro 1.1.9	Estudiantes de títulos de posgrado por sector de gestión según tipo de título e institución. Año 2010	49
Cuadro 1.1.10	Egresados de títulos de posgrado por sector de gestión según tipo de título e institución. Año 2010	49
Cuadro 1.1.11	Estudiantes de títulos de posgrado por sector de gestión según rama de estudio y tipo de título. Año 2010	51
Cuadro 1.1.12	Egresados de títulos de posgrado por sector de gestión según rama de estudio y tipo de título. Año 2010	53
Cuadro 1.1.13	Estudiantes de títulos de posgrado por tipo de título según Región CPRES. Año 2010	55
Cuadro 1.1.14	Egresado de títulos de posgrado por sector de gestión y sector de gestión y tipo de título según Región CPRES. Año 2010	57
Cuadro 1.1.15	Tasa de Escolarización del Sistema de Educación Superior Argentino de la población de 20 a 24 años. Años 2001, 2009 y 2010	59
Cuadro 1.1.16	Tasa de Escolarización del Sistema de Educación Superior Argentino de la población de 18 a 24 años. Años 2001, 2009 y 2010	59
Cuadro 1.1.17	Cargos Docentes de Universidades Nacionales clasificados por dedicación y categoría según sexo. Año 2010	60
Cuadro 1.1.18	Cargos Docentes de Instituciones Universitarias Nacionales por dedicación. Evolución 2006-2010	63
Cuadro 1.1.19	Cargos Docentes de las Instituciones Universitarias Nacionales por edad. Año 2010	64
Cuadro 1.1.20	Antigüedad promedio en años de Cargos Docentes de las Instituciones Universitarias Nacionales por Dedicación y Categoría. Año 2010	65
Cuadro 1.1.21	Cargos no docentes de Instituciones Universitarias Nacionales por categoría. Año 2010	66
Cuadro 1.1.22	Crecimiento del salario docente universitario. Remuneraciones Brutas. Diciembre 2001 y Octubre 2010	67
Cuadro 1.1.23	Participación porcentual del presupuesto transferido a las Universidades Nacionales en el Producto Interno Bruto, en millones de pesos a valores corrientes. Período 2006-2010	68
Cuadro 1.1.24	Ejecución Presupuestaria Total clasificada por objeto del gasto. En pesos. Año 2010	69
Sección 1.2	Indicadores del sistema universitario	71
Cuadro 1.2.1	Indicadores de población estudiantil de instituciones públicas. Año 2010	73
Cuadro 1.2.2	Indicadores de Recursos Humanos de instituciones públicas. Año 2010	74
Cuadro 1.2.3	Indicadores de presupuesto de las instituciones públicas. Año 2010	76
Cuadro 1.2.4	Indicadores del Programa de Incentivos a Docentes Investigadores de las Instituciones Públicas. Año 2009 y 2010	77

Capítulo 2	Población estudiantil de pregrado y grado	79
Sección 2.1	Instituciones de gestión estatal	83
Cuadro 2.1.1	Estudiantes de títulos de pregrado y grado y tasa promedio de crecimiento anual según institución. Instituciones universitarias de gestión estatal. Período 2000 - 2010	85
Cuadro 2.1.2	Nuevos inscriptos de títulos de pregrado y grado y tasa promedio de crecimiento anual según institución. Instituciones universitarias de gestión estatal. Período 2000 - 2010	87
Cuadro 2.1.3	Egresados de títulos de pregrado y grado y tasa promedio de crecimiento anual según institución. Instituciones universitarias de gestión estatal. Período 2000 - 2010	89
Cuadro 2.1.4a	Estudiantes, nuevos inscriptos, reinscriptos y egresados de títulos de pregrado y grado por sexo según institución. Instituciones universitarias de gestión estatal. Año 2010	91
Cuadro 2.1.4.b	Estudiantes, nuevos inscriptos, reinscriptos y egresados de títulos de pregrado y grado por sexo según institución, en porcentajes. Instituciones universitarias de gestión estatal. Año 2010	92
Cuadro 2.1.5	Estudiantes de títulos de pregrado y grado por grupos de edad según institución, en valores absolutos y en porcentaje. Instituciones universitarias de gestión estatal. Año 2010	94
Cuadro 2.1.6	Nuevos inscriptos de títulos de pregrado y grado por grupos de edad según institución, en valores absolutos y en porcentaje. Instituciones universitarias de gestión estatal. Año 2010	95
Cuadro 2.1.7a	Reinscriptos de títulos de pregrado y grado por cantidad de materias aprobadas el año anterior según institución. Instituciones universitarias de gestión estatal. Año 2010	96
Cuadro 2.1.7b	Reinscriptos de títulos de pregrado y grado por cantidad de materias aprobadas el año anterior según institución, en porcentaje. Instituciones universitarias de gestión estatal. Año 2010	97
Cuadro 2.1.8	Nuevos Inscriptos y reinscriptos con 2 o más materias aprobadas el año anterior de títulos de pregrado y grado según institución. Instituciones universitarias de gestión estatal. Año 2010	98
Cuadro 2.1.9	Estudiantes, nuevos inscriptos, reinscriptos y egresados de títulos de pregrado y grado por rama de estudio según institución. Instituciones universitarias de gestión estatal. Año 2010	99
Cuadro 2.1.10	Estudiantes, nuevos inscriptos, reinscriptos y egresados de títulos de pregrado y grado por disciplina según institución. Rama de estudio Ciencias Aplicadas. Instituciones universitarias de gestión estatal. Año 2010	101
Cuadro 2.1.11	Estudiantes, nuevos inscriptos, reinscriptos y egresados de títulos de pregrado y grado por disciplina según institución. Rama de estudio Ciencias Básicas. Instituciones universitarias de gestión estatal. Año 2010	104
Cuadro 2.1.12	Estudiantes, nuevos inscriptos, reinscriptos y egresados de títulos de pregrado y grado por disciplina según institución. Rama de estudio Ciencias de la Salud. Instituciones universitarias de gestión estatal. Año 2010	105
Cuadro 2.1.13	Estudiantes, nuevos inscriptos, reinscriptos y egresados de títulos de pregrado y grado por disciplina según institución. Rama de estudio Ciencias Humanas. Instituciones universitarias de gestión estatal - Año 2010	106
Cuadro 2.1.14	Estudiantes, nuevos inscriptos, reinscriptos y egresados de títulos de pregrado y grado por disciplina según institución. Rama de estudio Ciencias Sociales. Instituciones universitarias de gestión estatal. Año 2010	108
Sección 2.2	Instituciones de gestión privada	111
Cuadro 2.2.1	Estudiantes de títulos de pregrado y grado y tasa promedio de crecimiento anual según institución. Instituciones universitarias de gestión privada. Período 2000 - 2010	113
Cuadro 2.2.2	Nuevos Inscriptos de títulos de pregrado y grado y tasa promedio de crecimiento anual según institución. Instituciones universitarias de gestión privada. Período 2000 - 2010	115
Cuadro 2.2.3	Egresados de títulos de pregrado y grado y tasa promedio de crecimiento anual según institución. Instituciones universitarias de gestión privada. Período 2000 - 2010	117

Cuadro 2.2.4.a	Estudiantes, nuevos inscriptos, reinscriptos y egresados de títulos de pregrado y grado por sexo según institución. Instituciones universitarias de gestión privada. Año 2010	119
Cuadro 2.2.4.b	Estudiantes, nuevos inscriptos, reinscriptos y egresados de títulos de pregrado y grado por sexo según institución, en porcentaje. Instituciones universitarias de gestión privada. Año 2010	120
Cuadro 2.2.5	Estudiantes de títulos de pregrado y grado por grupos de edad según institución, en valores absolutos y en porcentaje. Instituciones universitarias de gestión privada. Año 2010	122
Cuadro 2.2.6	Nuevos inscriptos de títulos de pregrado y grado por grupos de edad según institución, en valores absolutos y en porcentaje. Instituciones universitarias de gestión privada. Año 2010	123
Cuadro 2.2.7.a	Reinscriptos de títulos de pregrado y grado por cantidad de materias aprobadas el año anterior según institución. Instituciones universitarias de gestión privada. Año 2010	124
Cuadro 2.2.7.b	Reinscriptos de títulos de pregrado y grado por cantidad de materias aprobadas el año anterior según institución, en porcentaje. Instituciones universitarias de gestión privada. Año 2010	125
Cuadro 2.2.8	Nuevos inscriptos y reinscriptos con 2 o más materias aprobadas el año anterior de títulos de pregrado y grado según institución. Instituciones universitarias de gestión privada. Año 2010	126
Cuadro 2.2.9	Estudiantes, nuevos inscriptos, reinscriptos y egresados de títulos de pregrado y grado por rama de estudio según institución. Instituciones universitarias de gestión privada. Año 2010	127
Cuadro 2.2.10	Estudiantes, nuevos inscriptos, reinscriptos y egresados de títulos de pregrado y grado por disciplina según institución. Rama de estudios Ciencias Aplicadas. Instituciones universitarias de gestión privada. Año 2010	129
Cuadro 2.2.11	Estudiantes, nuevos inscriptos, reinscriptos y egresados de títulos de pregrado y grado por disciplina según institución. Rama de estudios Ciencias Básicas. Instituciones universitarias de gestión privada. Año 2010	132
Cuadro 2.2.12	Estudiantes, nuevos inscriptos, reinscriptos y egresados de títulos de pregrado y grado por disciplina según institución. Rama de estudios Ciencias de la Salud. Instituciones universitarias de gestión privada. Año 2010	133
Cuadro 2.2.13	Estudiantes, nuevos inscriptos, reinscriptos y egresados de títulos de pregrado y grado por disciplina según institución. Rama de estudios Ciencias Humanas. Instituciones universitarias de gestión privada. Año 2010	134
Cuadro 2.2.14	Estudiantes, nuevos inscriptos, reinscriptos y egresados de títulos de pregrado y grado por disciplina según institución. Rama de estudios Ciencias Sociales. Instituciones universitarias de gestión privada. Año 2010	136
Capítulo 3	Población estudiantil de posgrado	139
Sección 3.1	Estudiantes de títulos de posgrado	143
Cuadro 3.1.1	Estudiantes de títulos posgrado por sector de gestión según tipo de título y tipo de institución. Año 2010	145
Cuadro 3.1.2	Estudiantes de títulos de posgrado por sector de gestión según rama de estudio y tipo de título. Año 2010	146
Cuadro 3.1.3	Estudiantes de título de posgrado por tipo de título y sector de gestión según Región CPRES y rama de estudio. Año 2010	148
Cuadro 3.1.4	Estudiantes de títulos de posgrado por tipo de título. Instituciones de gestión estatal. Año 2010	150
Cuadro 3.1.5	Estudiantes de títulos de posgrado por tipo de título. Instituciones de gestión privada. Año 2010	151
Cuadro 3.1.6	Estudiantes de títulos de posgrado por tipo de título. Instituciones de gestión internacional. Año 2010	152
Cuadro 3.1.7	Estudiantes de títulos de posgrado por tipo de título. Instituciones de gestión extranjera. Año 2010	152
Sección 3.2	Egresados de títulos de posgrado	153
Cuadro 3.2.1	Egresados de títulos de posgrado por sector de gestión según tipo de título e institución. Año 2010	155
Cuadro 3.2.2	Egresados de títulos de posgrado por sector de gestión según rama de estudio y tipo de título. Año 2010	156
Cuadro 3.2.3	Egresados de título de posgrado por tipo de título y sector de gestión según Región CPRES y rama de estudio. Año 2010	158

Cuadro 3.2.4	Egresados de títulos de posgrado por tipo de título. Instituciones de gestión estatal. Año 2010	160
Cuadro 3.2.5	Egresados de títulos de posgrado por tipo de título. Instituciones de gestión privada. Año 2010	161
Cuadro 3.2.6	Egresados de títulos de posgrado por tipo de título. Instituciones de gestión internacional. Año 2010	162
Cuadro 3.2.7	Egresados de títulos de posgrado por tipo de título. Instituciones de gestión extranjera. Año 2010	162

Capítulo 4 Recursos Humanos 163

Cuadro 4.1	Cantidad de personas clasificadas por escalafón, según Universidad. Año 2010	166
Cuadro 4.2	Cantidad de personas clasificadas por escalafón y sexo, según Universidad. Año 2010	167
Cuadro 4.3	Edad promedio del personal por escalafón, según Universidad. Año 2010	168
Cuadro 4.4	Escalafón Docente Universitario, cantidad de cargos clasificados por dedicación y categoría, según Universidad. Año 2010	169
Cuadro 4.5	Escalafón Docente Universitario, cantidad de cargos con dedicación exclusiva según Universidad. Variación Porcentual. Período 2006-2010	171
Cuadro 4.6	Escalafón Docente Universitario, cantidad de cargos con dedicación semiexclusiva según Universidad. Variación Porcentual. Período 2006-2010	172
Cuadro 4.7	Escalafón Docente Universitario, cantidad de cargos con dedicación simple según Universidad. Variación Porcentual. Período 2006-2010	173
Cuadro 4.8	Escalafón Docente Universitario, cantidad de cargos con dedicaciones exclusivas, semiexclusivas, o simples, según Universidad. Variación Porcentual. Período 2006-2010	174
Cuadro 4.9	Escalafón Docente Preuniversitario, cantidad de cargos clasificados por categoría y cantidad de horas docentes semanales según Universidad. Año 2010	175
Cuadro 4.10	Escalafón Docente Universitario y Preuniversitario: Antigüedad promedio por Dedicación y Categoría, en años, según Universidad. En porcentajes. Año 2010	176
Cuadro 4.11	Escalafón Docente Universitario y Preuniversitario, cantidad de cargos Docentes por rangos de Edad, según Universidad. Año 2010	178
Cuadro 4.12	Escalafón Docente Universitario y Preuniversitario, edad promedio por categoría y dedicación, según Universidad. Año 2010	179
Cuadro 4.13	Escalafón Docente Universitario y Preuniversitario, cargos docentes por sexo, según Universidad. Año 2010	181
Cuadro 4.14	Escalafón Docente Universitario, docentes con título de doctorado según Universidad. Cantidad de personas, cantidad de cargos por dedicación y categoría, porcentajes sobre total de cargos por dedicación y categoría. Año 2010	183
Cuadro 4.15	Escalafón de Autoridades Superiores, cantidad de cargos clasificados por dedicación y categoría, según Universidad. Año 2010	185
Cuadro 4.16	Escalafón de Autoridades Superiores, cantidad de cargos clasificados por dedicación, categoría y sexo, según Universidad. Año 2010	187
Cuadro 4.17	Escalafón de Autoridades Superiores, edad promedio por dedicación y categoría, según Universidad. Año 2010	189
Cuadro 4.18	Escalafón Personal No Docente, cantidad de cargos clasificados por categoría, según Universidad. Año 2010	191
Cuadro 4.19	Escalafón Personal No Docente, cantidad de cargos clasificados por categoría y por sexo, según Universidad. Año 2010	193
Cuadro 4.20	Escalafón Personal No Docente, edad promedio por categoría, según Universidad. Año 2010	195
Cuadro 4.21	Escalafón Personal No Docente, cantidad de cargos clasificados por agrupamiento, según Universidad. Año 2010	196
Cuadro 4.22	Evolución del salario docente universitario: diciembre 2001 a diciembre 2011. Remuneraciones Brutas Sin Antigüedad	197
Cuadro 4.23	Evolución del salario docente universitario: diciembre 2001 a diciembre 2011. Remuneraciones Brutas con Antigüedad Promedio	198
Cuadro 4.24	Evolución del salario docente universitario: diciembre 2001 a diciembre 2011. Remuneraciones Brutas con Antigüedad Máxima	199

Capítulo 5 Presupuesto 201

Cuadro 5.1	Participación porcentual del presupuesto transferido a las Universidades Nacionales en el Producto Interno Bruto, en millones de pesos a valores corrientes. Período 2006-2010	204
------------	--	------------

Cuadro 5.2	Inversión del Estado Nacional. Total de fuentes de financiamiento, según Universidad. Período 2006-2010	205
Cuadro 5.2.1	Créditos del Tesoro Nacional, inicial y de cierre en miles de pesos, y su participación porcentual por función, según Universidad. Año 2010	206
Cuadro 5.2.1.1	Incrementos presupuestarios del ejercicio 2010, en miles de pesos corrientes, según Universidad.	207
Cuadro 5.2.1.2	Distribución de los Programas Especiales de Financiamiento, según Universidad en pesos. Año 2010	208
Cuadro 5.2.2	Inversión del Estado Nacional por fuente de financiamiento, según Universidad. Año 2010	209
Cuadro 5.3	Evolución del crédito presupuestario de otras fuentes de financiamiento, según Universidad. En miles de pesos, a valores corrientes. Período 2006 - 2010	210
Cuadro 5.4	Variación de la recaudación de recursos propios, según Universidad. En pesos, a valores corrientes. Período 2006-2010	211
Cuadro 5.5	Remanente del ejercicio 2010 del presupuesto universitario nacional, por fuentes de financiamiento, según Universidad.	212
Cuadro 5.6	Ejecución presupuestaria total clasificada por objeto del gasto, y su participación porcentual según Universidad. En pesos, Año 2010	213
Cuadro 5.7	Ejecución presupuestaria de los gastos en personal, clasificada por fuente de financiamiento, según Universidad. Su participación porcentual en el total de las fuentes de financiamiento. En pesos, Año 2010	214
Cuadro 5.8	Ejecución presupuestaria de los bienes de consumo, clasificada por fuente de financiamiento, según Universidad. Su participación porcentual en el total de las fuentes de financiamiento. En pesos, Año 2010	215
Cuadro 5.9	Ejecución presupuestaria de los servicios no personales, clasificada por fuente de financiamiento, según Universidad. Su participación porcentual en el total de las fuentes de financiamiento. En pesos, Año 2010	216
Cuadro 5.10	Ejecución presupuestaria de los bienes de uso, clasificada por fuente de financiamiento, según Universidad. Su participación porcentual en el total de las fuentes de financiamiento. En pesos, Año 2010	217
Cuadro 5.11	Ejecución presupuestaria de las transferencias, clasificada por fuente de financiamiento, según Universidad. Su participación porcentual en el total de las fuentes de financiamiento. En pesos, Año 2010	218
Cuadro 5.12	Ejecución presupuestaria de otros incisos, clasificada por fuente de financiamiento, según Universidad. Su participación porcentual en el total de las fuentes de financiamiento. En pesos, Año 2010	219
Cuadro 5.13	Ejecución presupuestaria total, clasificada por fuente de financiamiento, según Universidad. Su participación porcentual en el total de las fuentes de financiamiento. En pesos, Año 2010	220
Cuadro 5.14	Ejecución presupuestaria de los gastos corrientes y de capital por estudiante, según Universidad. En miles de pesos, Año 2010	221
Cuadro 5.15	Ejecución presupuestaria de los gastos corrientes (funcionamiento y transferencias) por estudiante, según Universidad. En miles de pesos, Año 2010	222
Cuadro 5.16	Montos destinados a becas a estudiantes, por fuente de financiamiento, según Universidad. Año 2010. Variación porcentual	223
Capítulo 6	Programas Especiales	225
Sección 6.1	Programa de Calidad Universitaria	229
Cuadro 6.1.1	Cantidad de carreras, universidades, período de implementación, componentes y financiamiento según Proyectos de Mejoramiento de la Enseñanza del Programa. Año 2010	233
Cuadro 6.1.2	Distribución de proyectos PROMEI I y II según especialidad, por universidad. Año 2010	234
Cuadro 6.1.3	Inversión según componentes de los proyectos PROMEI I y II. Año 2010	235
Cuadro 6.1.4	Evolución del rendimiento de los alumnos PROMEI I y II. Período 2003 - 2009	235
Cuadro 6.1.5	Inversión según componentes del proyecto PROMAGRO. Año 2010	236
Cuadro 6.1.6	Cantidad de convenios, instituciones universitarias, período de implementación, áreas de apoyo, componentes y financiamiento de los Proyectos de apoyo. Año 2010	237
Cuadro 6.1.7	Distribución de proyectos de Apoyo a la Formación de Técnicos Informáticos por carreras, sedes y universidad. Período 2007 - 2010	239

Cuadro 6.1.8	Contrato Programa, Universidades, período de implementación y financiamiento en \$. Año 2010	240
Cuadro 6.1.9	Proyectos de Articulación INFD – SPU. Universidades, período de implementación y financiamiento en \$. Período 2009 – 2010	240
Cuadro 6.1.10	Proyecto de Mejora para la Formación Inicial de Profesores para el Nivel Secundario, área temática, expertos participantes y financiamiento en \$. Período 2009 – 2010	241
Sección 6.2	Programa de Voluntariado Universitario (PVU)	243
Cuadro 6.2.1	Datos generales Convocatorias 2010	246
Cuadro 6.2.2	Distribución de proyectos aprobados y fondos asignados por Instituciones Universitarias. Año 2010	247
Sección 6.3	Programa Nacional de Becas Universitarias (PNBU)	249
Cuadro 6.3.1	Programa Nacional de Becas Universitarias. Presupuesto por año. Período 2002-2010	254
Cuadro 6.3.2	Programa Nacional de Becas Universitarias. Cantidad de becas por año de convocatoria. Período 2002-2010	254
Cuadro 6.3.3	Programa Nacional de Becas Bicentenario. Presupuesto por año. Año 2010	255
Cuadro 6.3.4	Programa Nacional de Becas Bicentenario. Cantidad de becas por componente. Año 2010	255
Cuadro 6.3.5	Programa Nacional de Becas TICs. Cantidad de becas por el año de cursada en el que se encuentran los alumnos. Año 2010	256
Cuadro 6.3.6	Programa Nacional de Becas TICs. Presupuesto destinado según año de cursada en el que se encuentran los alumnos. Año 2010	256
Cuadro 6.3.7	Programa Nacional de Becas Universitarias. Distribución de becas por Institución Universitaria. Año 2010	257
Cuadro 6.3.8	Programa Nacional de Becas Universitarias. Distribución de becas por provincia. Año 2010	258
Cuadro 6.3.9	Programa Nacional de Becas Universitarias. Distribución de becas por ingresantes/renovantes/avanzados. Año 2010	258
Cuadro 6.3.10	Programa Nacional de Becas Universitarias. Cantidad de becas por subprograma. Año 2010	258
Cuadro 6.3.11	Programa Nacional de Becas Universitarias. Alumnos ingresantes. Distribución por género. Año 2010	259
Cuadro 6.3.12	Programa Nacional de Becas Universitarias. Alumnos ingresantes. Distribución por edad. Año 2010	259
Cuadro 6.3.13	Programa Nacional de Becas Universitarias. Alumnos avanzados y renovantes. Distribución por género. Año 2010	259
Cuadro 6.3.14	Programa Nacional de Becas Universitarias. Alumnos avanzados y renovantes. Distribución por edad. Año 2010	259
Cuadro 6.3.15	Programa Nacional de Becas Universitarias. Alumnos ingresantes. Distribución por condición de ocupación. Año 2010	260
Cuadro 6.3.16	Programa Nacional de Becas Universitarias. Alumnos ingresantes. Distribución por cantidad de integrantes del grupo familiar. Año 2010.	260
Cuadro 6.3.17	Programa Nacional de Becas Universitarias. Alumnos avanzados y renovantes. Distribución por condición de ocupación. Año 2010	260
Cuadro 6.3.18	Programa Nacional de Becas Universitarias. Alumnos avanzados y renovantes. Distribución por cantidad de integrantes del grupo familiar. Año 2010	260
Cuadro 6.3.19	Programa Nacional de Becas Bicentenario. Distribución de becas por tipo de carrera. Año 2010	261
Cuadro 6.3.20	Programa Nacional de Becas Bicentenario. Distribución de Becas por Institución Universitaria. Año 2010	262
Cuadro 6.3.21	Programa Nacional de Becas Bicentenario. Distribución de becas por provincia. Año 2010	263
Cuadro 6.3.22	Programa Nacional de Becas Bicentenario. Alumnos ingresantes. Distribución por género. Año 2010	263
Cuadro 6.3.23	Programa Nacional de Becas Bicentenario. Alumnos ingresantes. Distribución por edad. Año 2010	263
Cuadro 6.3.24	Programa Nacional de Becas Bicentenario. Alumnos avanzados. Distribución por género. Año 2010	264
Cuadro 6.3.25	Programa Nacional de Becas Bicentenario. Alumnos avanzados. Distribución por edad. Año 2010	264
Cuadro 6.3.26	Programa Nacional de Becas Bicentenario. Alumnos avanzados. Distribución por condición de ocupación. Año 2010	265
Cuadro 6.3.27	Programa Nacional de Becas Bicentenario. Alumnos Ingresantes. Distribución por condición de ocupación. Año 2010	265
Cuadro 6.3.28	Programa Nacional de Becas Bicentenario. Alumnos ingresantes. Distribución por cantidad de integrantes del grupo familiar. Año 2010	265
Cuadro 6.3.29	Programa Nacional de Becas Bicentenario. Alumnos avanzados. Distribución por cantidad de integrantes del grupo familiar. Año 2010	265
Cuadro 6.3.30	Programa Nacional de Becas TICs. Distribución de becas por Institución Universitaria. Año 2010	266

Sección 6.4	Programa de Incentivos a Docentes Investigadores	267
Cuadro 6.4.1	Evolución del número total de docentes investigadores que perciben el incentivo, según Universidad. Universidades Nacionales. Período 1994 - 2009.	270
Cuadro 6.4.2	Número de docentes investigadores que perciben el incentivo, clasificados por dedicación docente, según Universidad. Universidades Nacionales. Período 2005-2009	272
Cuadro 6.4.3	Distribución porcentual del número de docentes Investigadores que perciben el incentivo, clasificados por dedicación docente, según Universidad. Universidades Nacionales. Año 2009.	273
Cuadro 6.4.4	Distribución Porcentual del Número de Docentes Investigadores que perciben el incentivo, clasificados por categoría de investigación, según Universidad. Universidades Nacionales. Año 2009.	274
Cuadro 6.4.5	Número total de docentes investigadores que perciben el incentivo clasificados por categoría de investigación y dedicación a la docencia, según Universidad. Universidades Nacionales. Año 2009	275
Cuadro 6.4.6	Distribución porcentual del número de docentes-investigadores de cada área del conocimiento, que perciben el incentivo, según Universidad. Universidades Nacionales. Año 2009	276
Cuadro 6.4.7	Distribución porcentual del número de docentes investigadores con categorías (I) y (II) que perciben el incentivo, por orden de importancia, según Universidad. Universidades Nacionales. Año 2009	277
Cuadro 6.4.8	Distribución porcentual de docentes investigadores con categoría (A y I) y (II) que perciben el incentivo por área del conocimiento, según Universidad. Universidades Nacionales. Año 2009	278
Cuadro 6.4.9	Distribución porcentual del número de docentes investigadores que perciben el incentivo clasificados por región según categoría de investigación. Universidades Nacionales. Año 2009	279
Cuadro 6.4.10	Distribución porcentual del número de docentes Investigadores que perciben el incentivo, según universidad. Universidades Nacionales. Año 2009	280
Cuadro 6.4.11	Número de proyectos de investigación acreditados que se desarrollan bajo el Programa de Incentivos, clasificados según Universidad. Universidades Nacionales. Año 2009	281
Sección 6.5	Programas de Internacionalización de la Educación Superior y Cooperación Internacional	283
Cuadro 6.5.1.1.1.1	ARCU-SUR. Carreras Argentinas Acreditadas. Año 2009-2010	291
Cuadro 6.5.1.1.1.2	Capacitación ARCU-SUR. Número de pares evaluadores argentinos. Año 2009-2010	292
Cuadro 6.5.1.1.2	Programa MARCA. Distribución de plazas disponibles por país y por semestre. Período 2008-2010	293
Cuadro 6.5.1.2.1	Erasmus Mundus External Cooperation Window Argentina. Universidades Argentinas participantes en consorcios seleccionados. Año 20010	294
Cuadro 6.5.2.1.1.1	Proyectos aprobados y proyectos vigentes del Programa de Centros Asociados de Posgrados según convocatoria. Período 2004 a 2001	294
Cuadro 6.5.2.1.1.2	Proyectos del Programa de Centros Asociados de Posgrados por Universidades Argentinas y área. Año 2010	295
Cuadro 6.5.2.1.1.3	Proyectos del Programa de Centros Asociados de Posgrados por Universidad Brasileñas. Año 2010	296
Cuadro 6.5.2.1.2.1	Proyectos aprobados en vigencia del Programa CAFP-BA. Primera, Segunda y Tercera Convocatoria. Período 2008-2010	296
Cuadro 6.5.2.1.2.2	Participación por Universidad y Unidad Académica. Programa CAFP-BA. Año 2010	297
Cuadro 6.5.2.1.2.3	Participación por Universidad y área. Programa CAFP-BA. Año 2010	298
Cuadro 6.5.2.1.2.4	Participación de las Universidades por región. Programa CAFP-BA. Período 2008-2010	298
Cuadro 6.5.2.1.3	Programa Colegio Doctoral - Candidaturas por institución de origen y área. Año 2010	299
Cuadro 6.5.2.4.1	Programa de Movilidad Docente a París. Cantidad de movilidades realizadas. Año 2010	300
Cuadro 6.5.2.4.2	Programa ARFITEC Argentina Francia Ingenieros Tecnología. Cantidad de movilidades estudiantiles. Año 2010	300
Cuadro 6.5.2.5.1	Programa de Movilidad Docente a Madrid. Cantidad de movilidades realizadas. Año 2010	301
Cuadro 6.5.2.5.2	Sistema de Cupos Universitarios para alumnos extranjeros. Resolución 1523/90. Vacantes otorgadas. Año 2010	302

Sección 6.6	Programa de Promoción de la Universidad Argentina (PPUA)	305
Cuadro 6.6.1	Instituciones Universitarias participantes de NAFSA 2010. Convocatoria de PPUA a Ferias Internacionales Universitarias. Año 2010. Association of International Educators NAFSA 2010. Kansas, EEUU	312
Cuadro 6.6.2	Instituciones Universitarias participantes de EAIE 2010. Convocatoria de PPUA a Ferias Internacionales Universitarias. Año 2010 European Association For International Education EAIE 2010 - Nantes - Francia	313
Cuadro 6.6.3	Instituciones Universitarias participantes de la Misión Universitaria a la Ciudad de Miami, EEUU. Convocatoria de PPUA a Misiones asociadas a las Ferias Internacionales Universitarias. Año 2010. Misión Universitaria Argentina a la Ciudad de Miami, EEUU	314
Cuadro 6.6.4	Instituciones Universitarias participantes de China Education Expo 2010. Convocatoria de PPUA a Ferias Internacionales Universitarias. Año 2010. China Education Expo 2010. Beijing, China. y Misión Universitaria a Shanghai. China	314
Cuadro 6.6.5	Universidades participantes en la Séptima Convocatoria de PPUA: Plan de Desarrollo de las Relaciones Internacionales. Año 2010	315
Cuadro 6.6.6	Cantidad de Proyectos en los que participan o coordinan las Universidades. Séptima Convocatoria de PPUA: Redes Internuniversitarias IV del PPUA. Año 2010	316
Cuadro 6.6.7	Cantidad de Universidades extranjeras que participan en Redes por país. Séptima Convocatoria de PPUA: Redes Internuniversitarias IV. Año 2010.	317
Cuadro 6.6.8	Concurso Nacional de Documentales basados en proyectos de investigación y de extensión. Año 2010. Convocatoria de PPUA	318
Cuadro 6.6.9	Jornadas 24 hs Cine Nacional. Año 2010	319
Sección 6.7	Infraestructura Universitaria	321
Apartado 6.7.1	Programa de Seguridad	323
Cuadro 6.7.1.1	Programa de Seguridad - Etapa I - Evacuación en edificios universitarios. Obras y estado de las mismas por Universidad acumulados a diciembre de 2010	325
Cuadro 6.7.1.2	Programa de Seguridad - Etapa I - Evacuación en edificios universitarios. Montos asignados por Universidad acumulados a diciembre de 2010	328
Cuadro 6.7.1.3	Programa de Seguridad - Etapa II - Instalaciones Eléctricas. Proyectos financiados en diciembre de 2010	331
Apartado 6.7.2	Programa de Accesibilidad en las Universidades Nacionales	323
Cuadro 6.7.2.1	Programa de Accesibilidad. Obras y estado de las mismas por Universidad acumuladas a diciembre de 2010	334
Cuadro 6.7.2.2	Programa de Accesibilidad. Montos asignados por Universidad acumulados a diciembre de 2010	337
Apartado 6.7.3	Programa de Apoyo al Desarrollo de la Infraestructura Universitaria	324
Cuadro 6.7.3.1	Programa de Apoyo al Desarrollo de la Infraestructura Universitaria. Montos asignados por Universidad acumulados a diciembre de 2010	339
Cuadro 6.7.3.2	Programa de Apoyo al Desarrollo de la Infraestructura Universitaria. Montos asignados por Universidad acumulados a diciembre de 2010	346



ANUARIO 2010
Estadísticas Universitarias

Índice

De Gráficos

Índice de gráficos

Capítulo 1	Datos generales del Sistema Universitario	29
Mapa 1	Distribución por provincia de las instituciones universitarias. Universidades de gestión estatal.	35
Mapa 2	Distribución por provincia de las instituciones universitarias. Universidades de gestión privada.	35
Mapa 3	Distribución por provincia de las instituciones universitarias. Institutos Universitarios de gestión estatal.	36
Mapa 4	Distribución por provincia de las instituciones universitarias. Institutos Universitarios de gestión privada.	36
Mapa 5	Distribución por provincia de las instituciones universitarias. Instituciones de gestión extranjera e internacional.	37
Gráfico 1.1.1	Estudiantes, nuevos inscriptos y egresados de títulos de pregrado y grado según sector de gestión. Año 2010	39
Gráfico 1.1.2	Estudiantes de títulos de pregrado y grado según sector de gestión. Período 2000 - 2010	40
Gráfico 1.1.3	Nuevos inscriptos de títulos de pregrado y grado según sector de gestión. Período 2000 - 2010	41
Gráfico 1.1.4	Egresados de títulos de pregrado y grado según sector de gestión. Período 2000 - 2010	42
Gráfico 1.1.5	Estudiantes, nuevos inscriptos y egresados de títulos de pregrado y grado según rama de estudio y sector de gestión. Año 2010	43
Gráfico 1.1.6	Estudiantes de títulos de pregrado y grado según sector de gestión por rama de estudio. Año 2010	44
Gráfico 1.1.7	Nuevos inscriptos de títulos de pregrado y grado según sector de gestión por rama de estudio. Año 2010	44
Gráfico 1.1.8	Egresados de títulos de pregrado y grado según sector de gestión por rama de estudio. Año 2010	44
Gráfico 1.1.9	Estudiantes y egresados de títulos de pregrado y grado según rama de estudio. Año 2010	44
Gráfico 1.1.10	Estudiantes, nuevos inscriptos y egresados de títulos de pregrado y grado según rama de estudio por sector de gestión. Año 2010	46
Gráfico 1.1.11	Estudiantes de títulos de grado de ingeniería comprendidos en las 21 terminales unificadas según CONFEDI, según terminal. Instituciones de gestión estatal. Año 2010	48
Gráfico 1.1.12	Estudiantes y egresados de títulos de posgrado según tipo de título. Año 2010	50
Gráfico 1.1.13	Estudiantes de títulos de posgrado según sector de gestión. Año 2010	50
Gráfico 1.1.14	Egresados de títulos de posgrado según sector de gestión. Año 2010	50
Gráfico 1.1.15	Estudiantes de títulos de posgrado según rama de estudio y tipo de título. Año 2010	52
Gráfico 1.1.16	Egresados de títulos de posgrado según rama de estudio y tipo de título. Año 2010	54
Gráfico 1.1.17	Estudiantes de títulos de posgrado por tipo de título según región CPRES. Año 2010	56
Gráfico 1.1.18	Egresados de títulos de posgrado por tipo de título según región CPRES. Año 2010	58
Gráfico 1.1.19	Distribución de cargos docentes según dedicación. Año 2010	61
Gráfico 1.1.20	Distribución de cargos docentes con dedicación exclusiva según categoría. Año 2010	61
Gráfico 1.1.21	Distribución de cargos docentes con dedicación semi exclusiva según categoría. Año 2010	62
Gráfico 1.1.22	Distribución de cargos docentes con dedicación simple según categoría. Año 2010	62

Gráfico 1.1.23	Evolución de los Cargos Docentes de las Instituciones Universitarias Nacionales según dedicación. Período 2006 - 2010	63
Gráfico 1.1.24	Cargos docentes según edad. Año 2010	64
Gráfico 1.1.25	Antigüedad promedio en años de Cargos Docentes de las Instituciones Universitarias Nacionales por Dedicación y Categoría. Año 2010	65
Gráfico 1.1.26	Evolución Presupuestaria en millones de pesos. Período 2006-2010	68
Gráfico 1.1.27	Ejecución Presupuestaria total por objeto del gasto. En pesos. Año 2010	69
Capítulo 2	Población estudiantil de pregrado y grado	79
Sección 2.1	Instituciones de gestión estatal	83
Gráfico 2.1.1	Evolución de la cantidad de estudiantes de títulos de pregrado y grado. Instituciones universitarias de gestión estatal. Período 2000 -2010	86
Gráfico 2.1.2	Evolución de la cantidad de nuevos inscriptos de títulos de pregrado y grado. Instituciones universitarias de gestión estatal. Período 2000 - 2010	88
Gráfico 2.1.3	Evolución de la cantidad de egresados de títulos de pregrado y grado. Instituciones universitarias de gestión estatal. Período 2000 - 2010	90
Gráfico 2.1.4.a	Distribución de los estudiantes por sexo. Instituciones universitarias de gestión estatal. Año 2010	93
Gráfico 2.1.4.b	Distribución de los nuevos inscriptos por sexo. Instituciones universitarias de gestión estatal. Año 2010	93
Gráfico 2.1.4.c	Distribución de los reinscriptos por sexo. Instituciones universitarias de gestión estatal. Año 2010	93
Gráfico 2.1.4.d	Distribución de los egresados por sexo. Instituciones universitarias de gestión estatal. Año 2010	93
Sección 2.2	Instituciones de gestión privada	111
Gráfico 2.2.1	Evolución de la cantidad de Estudiantes de títulos de pregrado y grado. Instituciones de gestión privada. Período 2000 - 2010	114
Gráfico 2.2.2	Evolución de la cantidad de Nuevos Inscriptos de títulos de pregrado y grado. Instituciones de gestión privada. Período 2000 - 2010	116
Gráfico 2.2.3	Evolución de la cantidad de Egresados de títulos de pregrado y grado. Instituciones de gestión privada. Período 2000 - 2010	118
Gráfico 2.2.4.a	Distribución de los estudiantes por sexo. Instituciones universitarias de gestión privada. Año 2010	121
Gráfico 2.2.4.b	Distribución de los nuevos inscriptos por sexo. Instituciones universitarias de gestión privada. Año 2010	121
Gráfico 2.2.4.c	Distribución de los reinscriptos por sexo. Instituciones universitarias de gestión privada. Año 2010	121
Gráfico 2.2.4.d	Distribución de los egresados por sexo. Instituciones universitarias de gestión privada Año 2010	121
Capítulo 3	Población estudiantil de posgrado	139
Sección 3.1	Estudiantes de títulos de posgrado	143
Gráfico 3.1.1	Estudiantes de títulos de posgrado por sector de gestión. Año 2010	145
Gráfico 3.1.2	Estudiantes de títulos de posgrado por sector de gestión según rama de estudios y tipo de título. Año 2010	147
Sección 3.2	Egresados de títulos de posgrado	153
Gráfico 3.2.1	Egresados de títulos de posgrado por sector de gestión según tipo de institución. Año 2010	155
Gráfico 3.2.2	Egresados de títulos de posgrado por sector de gestión según rama de estudios y tipo de título. Año 2010	157

Capítulo 4	Recursos Humanos	163
Gráfico 4.1	Comparativo de índices de Salarios (Evolución Sector Privado, Público, Docente Universitario y Preuniversitario. Base 2001 = 100)	200
Capítulo 5	Presupuesto de las Universidades Nacionales	201
Gráfico 5.1	Evolución Presupuestaria	204
Capítulo 6	Programas especiales	225
Sección 6.3	Programa Nacional de Becas Universitarias (PNBU)	249
Gráfico 6.3.1	Cantidad de becas TIC's por año académico de los alumnos. Año 2010	256
Gráfico 6.3.2	Distribución de Becas Bicentenario por tipo de carrera. Año 2010	261
Gráfico 6.3.3	PNBB. Alumnos Ingresantes. Distribución por género. Año 2010	263
Gráfico 6.3.4	PNBB Alumnos Avanzados. Distribución por género. Año 2010	264
Sección 6.4	Programa de Incentivos a Docentes Investigadores	267
Gráfico 6.4.1	Evolución del número total de docentes investigadores que perciben el incentivo 1994 - 2010	271
Sección 6.7	Infraestructura Universitaria	321
Apartado 6.7.1	Programa de Seguridad	323
Gráfico 6.7.1.1	Programa de Seguridad - Etapa I - Evacuación en edificios universitarios. Montos asignados por Universidad acumulados a diciembre 2010	329
Gráfico 6.7.1.2	Programa de Seguridad – Etapa I – Evacuación de edificios universitarios. Estado de las obras por Universidad acumulado a diciembre de 2010	330
Gráfico 6.7.1.3	Programa de Seguridad – Etapa II – Instalaciones Eléctricas. Proyectos financiados en diciembre de 2010	333
Apartado 6.7.2	Programa de Accesibilidad en las Universidades Nacionales	323
Gráfico 6.7.2.1	Programa de Accesibilidad. Estado de las obras por Universidad acumulado a diciembre de 2010	336
Gráfico 6.7.2.2	Programa de Accesibilidad. Montos asignados por Universidad acumulados a diciembre de 2010	338
Apartado 6.7.3	Programa de Apoyo al Desarrollo de la Infraestructura Universitaria	324
Gráfico 6.7.3.1	Programa de Apoyo al Desarrollo de la Infraestructura Universitaria. Estado de las obras acumulado a diciembre de 2010	345
Gráfico 6.7.3.2	Programa de Apoyo al Desarrollo de la Infraestructura Universitaria. Montos asignados por Universidad acumulados a diciembre de 2010	347



Capítulo 1

Datos Generales e Indicadores del Sistema Universitario

1. Datos generales e indicadores del sistema universitario

En este capítulo se presenta una síntesis de los principales datos agregados del sistema universitario y un conjunto de indicadores respecto de la población estudiantil, los recursos humanos, el presupuesto y el programa de incentivos, desagregados por institución del sector público.

La sección de datos generales reúne la información más relevante de estudiantes, nuevos inscriptos y egresados del año 2010 de las instituciones universitarias de gestión estatal y privada del país.

A fines el año 2009 se crearon siete universidades nacionales nuevas, pero dado que no realizaron actividad académica durante el año 2010, es que no figuran en este Anuario con datos estadísticos.

Al principio de este capítulo se encuentra mapeada la distribución geográfica de las instituciones universitarias, por provincia. Cada institución está asignada a la provincia donde está localizado el rectorado de la misma a pesar que algunas instituciones tienen una expansión académica que abarca más de una provincia.

Esta sección contiene información agregada de todo el sistema. La información desagregada por institución puede consultarse a partir del capítulo 2 del presente Anuario.

También se presentan datos generales de recursos humanos: cargos docentes distribuidos según dedicación, categoría, género y tramos de edad. La evolución de cantidad de cargos para el período 2006 a 2010 y el crecimiento del salario 2002-2010. Incluye también la distribución de cargos no docentes.

Respecto al presupuesto se observa la evolución presupuestaria 2006 a 2010, su participación en el PBI y su distribución por objeto del gasto.

La sección de indicadores resume algunos datos a nivel de universidad que permiten caracterizar a las instituciones universitarias y que se encuentran en los respectivos capítulos de este Anuario.

Las fuentes utilizadas fueron las mencionadas en los respectivos capítulos del presente Anuario.

Responsables de los contenidos: Equipo del Departamento de Información Universitaria.



Sección 1.1

Datos Generales

Mapa 1 - Distribución por provincia de las Instituciones Universitarias. Universidades de Gestión Estatal

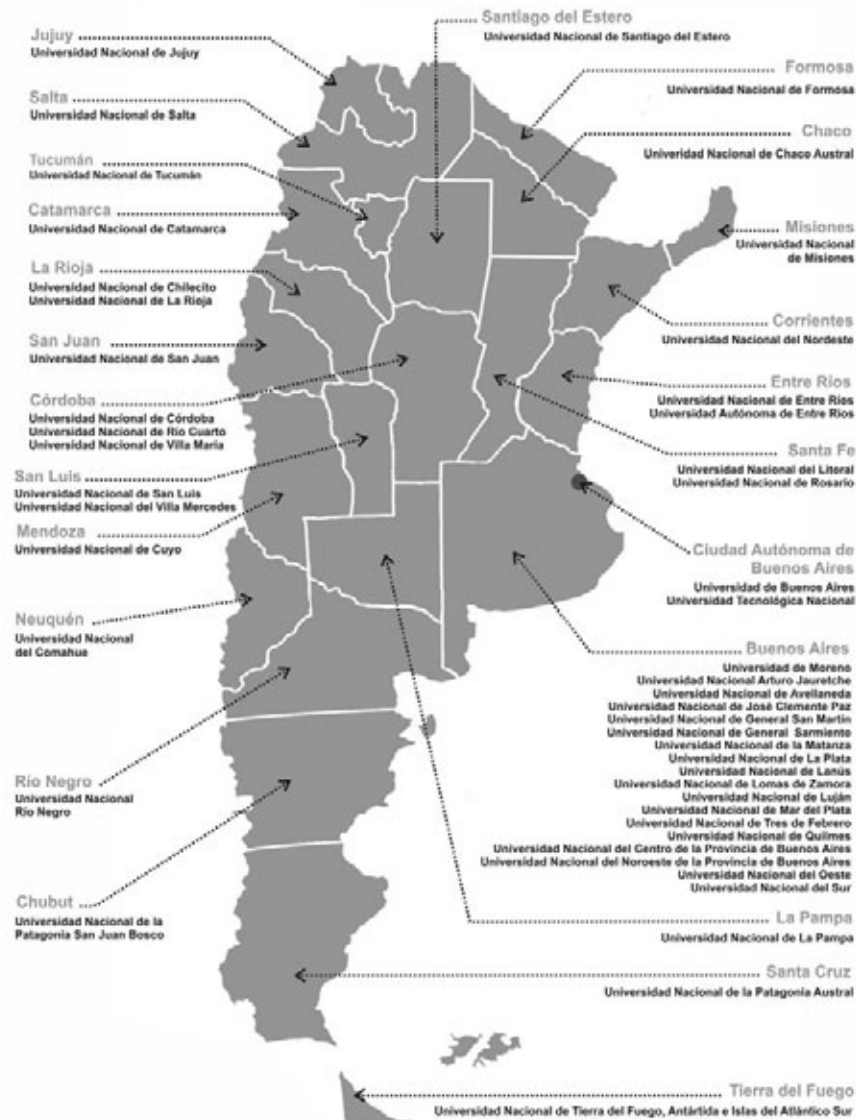

Mapa 2 - Distribución por provincia de las Instituciones Universitarias. Universidades de Gestión Privada



Mapa 3 · Distribución por provincia de las instituciones universitarias.
Institutos Universitarios de Gestión Estatal



Mapa 4 · Distribución por provincia de las instituciones universitarias.
Institutos Universitarios de Gestión Privada



Mapa 5 · Distribución por provincia de las instituciones universitarias.
Instituciones de Gestión extranjera e internacional



Cuadro 1.1.1 · Cantidad de Instituciones universitarias según sector de gestión. Año 2010

Sector de Gestión	Tipo de institución		
	Total	Universidades	Institutos universitarios
Total⁽¹⁾	114	95	19
Estatal	55	48	7
Privado	57	46	11
Extranjera	1	1	-
Internacional	1	-	1

Nota: (1) Se incorporan siete universidades nacionales creadas a finales del año 2009 y que no tuvieron actividad académica durante el 2010 y la Universidad Popular de Madres de Plaza de Mayo.

Fuente: Departamento de Información Universitaria - SPU

Cuadro 1.1.2 - Estudiantes, nuevos inscriptos y egresados de títulos de pregrado y grado por sexo según sector de gestión. Año 2010

Sector de Gestión	Estudiantes					Nuevos Inscriptos					Egresados				
	Total	Mujeres	%	Varones	%	Total	Mujeres	%	Varones	%	Total	Mujeres	%	Varones	%
Total	1.718.507	792.624	56,1	620.817	43,9	415.070	197.728	55,6	157.579	44,4	99.431	49.367	60,1	32.832	39,9
Estatal ¹	1.366.237	597.768	56,3	463.403	43,7	314.614	142.367	55,9	112.484	44,1	70.857	31.954	59,6	21.671	40,4
Privado	352.270	193.736	55,0	158.534	45,0	100.456	55.156	54,9	45.300	45,1	28.574	17.397	60,9	11.177	39,1

Nota: (1) Los totales para mujeres y varones y los cálculos de porcentaje no incluyen a la Universidad de Buenos Aires.

Fuente: Departamento de Información Universitaria - SPU

Gráfico 1.1.1 · Estudiantes, nuevos inscriptos y egresados de títulos de pregrado y grado según sector de gestión. Año 2010

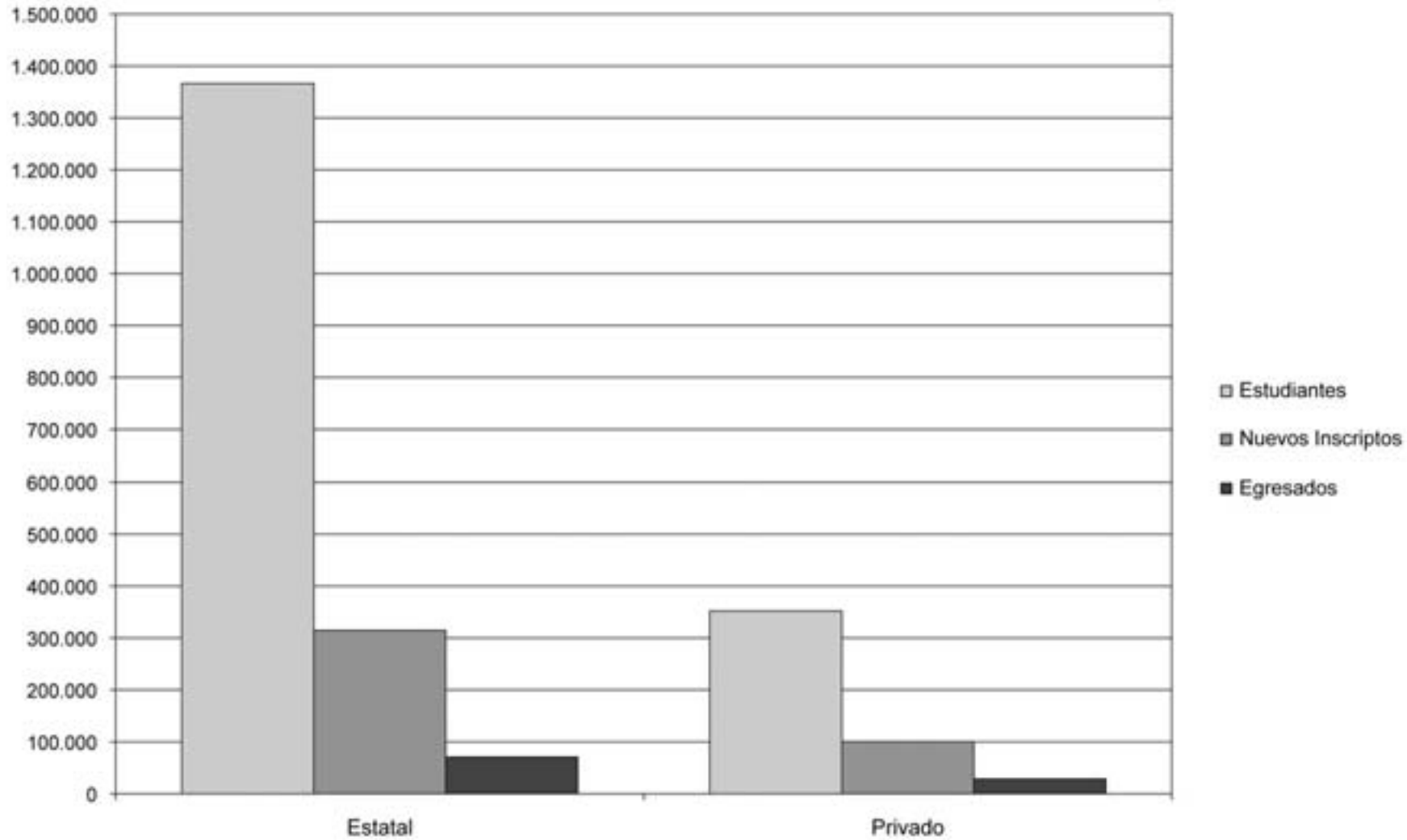

Fuente: Departamento de Información Universitaria - SPU

Cuadro 1.1.3 - Estudiantes de títulos de pregrado y grado y tasa promedio de crecimiento anual según sector de gestión. Período 2000 - 2010

Sector de Gestión	Año											Tasa promedio crecimiento anual 2000-2010
	2000	2001	2002	2003	2004	2005	2006	2007	2008	2009	2010	
Total	1.339.740	1.412.999	1.462.319	1.489.243	1.536.653	1.553.700	1.586.520	1.569.065	1.600.522	1.650.150	1.718.507	2,5
Estatal	1.138.503	1.209.328	1.257.707	1.273.832	1.299.564	1.295.989	1.306.548	1.270.295	1.283.482	1.312.549	1.366.237	1,8
Privado	201.237	203.671	204.612	215.411	237.089	257.711	279.972	298.770	317.040	337.601	352.270	5,8

Fuente: Departamento de Información Universitaria - SPU

Gráfico 1.1.2 - Estudiantes de títulos de pregrado y grado según sector de gestión. Período 2000 - 2010

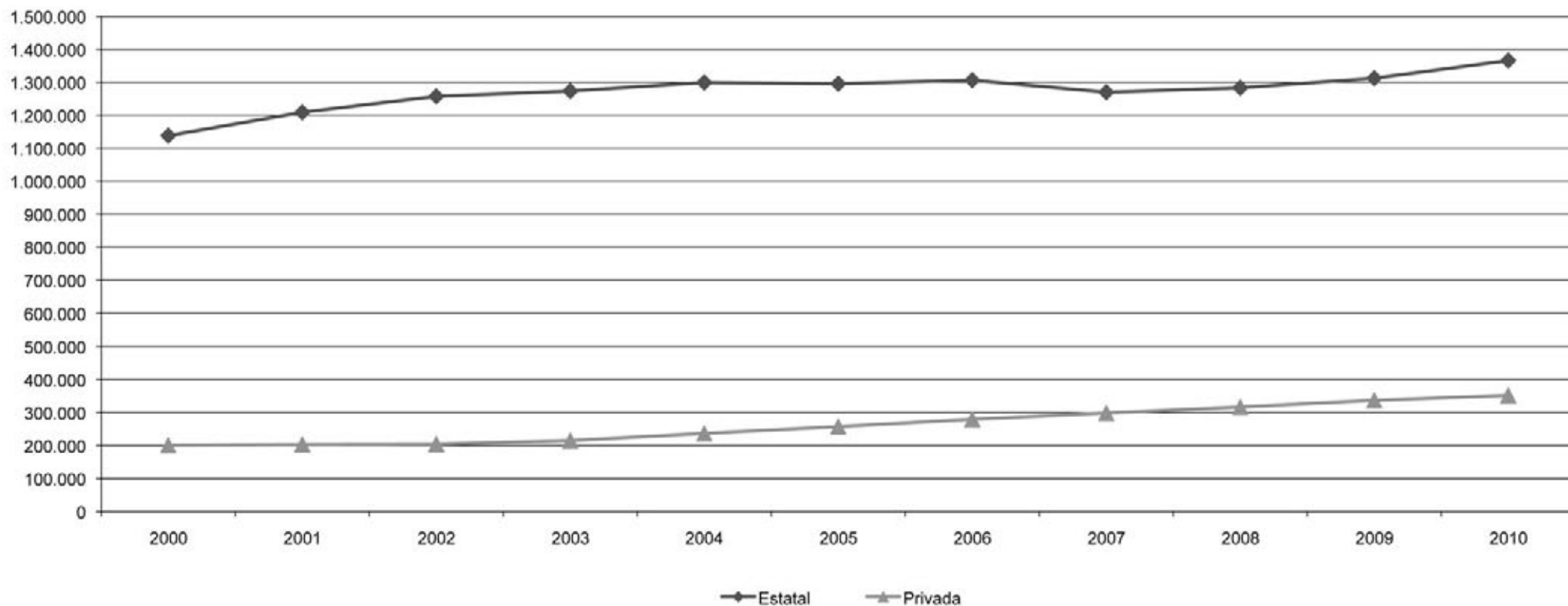

Fuente: Departamento de Información Universitaria - SPU

Cuadro 1.1.4 · Nuevos inscriptos de títulos de pregrado y grado y tasa promedio de crecimiento anual según sector de gestión. Período 2000 - 2010

Sector de Gestión	Año											Tasa promedio crecimiento anual 2000-2010
	2000	2001	2002	2003	2004	2005	2006	2007	2008	2009	2010	
Total	352.605	347.691	359.266	365.892	372.492	361.648	358.763	362.690	365.227	387.603	415.070	1,6
Estatal	290.587	291.241	305.614	302.226	299.008	283.866	272.617	272.608	271.428	290.137	314.614	0,8
Privado	62.018	56.450	53.652	63.666	73.484	77.782	86.146	90.082	93.799	97.466	100.456	4,9

Fuente: Departamento de Información Universitaria - SPU

Gráfico 1.1.3 · Nuevos inscriptos de títulos de pregrado y grado según sector de gestión. Período 2000 - 2010

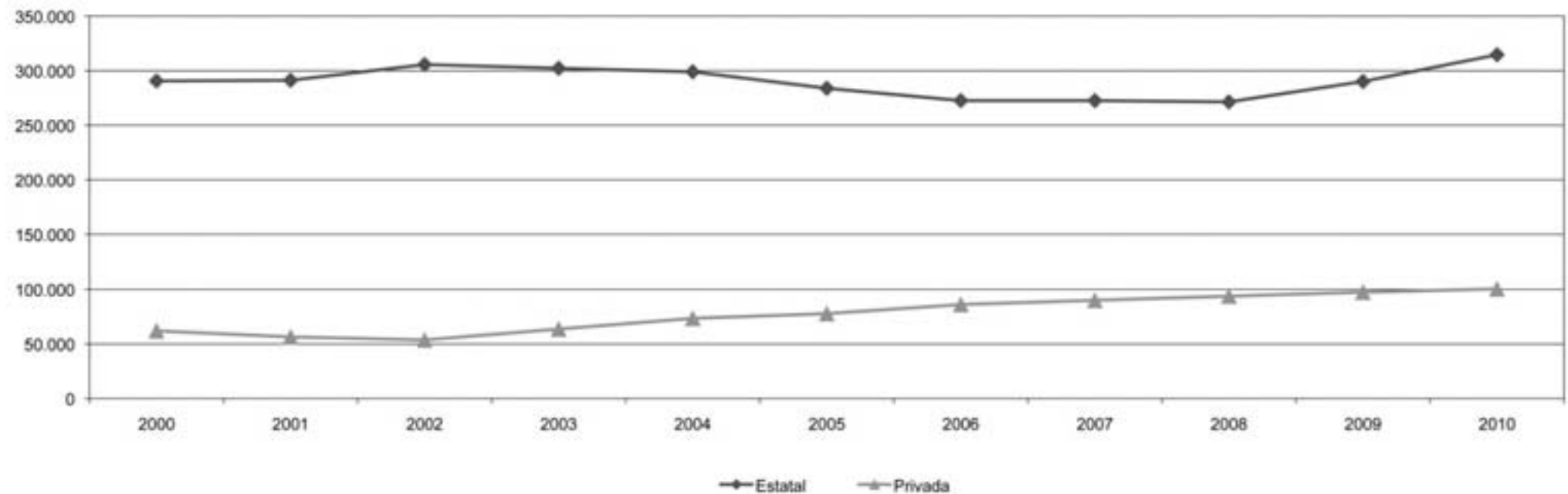

Fuente: Departamento de Información Universitaria - SPU

Cuadro 1.1.5 - Egresados de títulos de pregrado y grado y tasa promedio de crecimiento anual según sector de gestión. Período 2000 - 2010

Sector de Gestión	Año											Tasa promedio crecimiento anual 2000 -2010
	2000	2001	2002	2003	2004	2005	2006	2007	2008	2009	2010	
Total	63.259	65.104	74.960	78.429	83.890	86.879	84.785	86.528	94.909	98.129	99.431	4,6
Estatal	47.048	48.764	56.551	59.758	63.499	64.215	62.636	62.388	65.581	69.452	70.857	4,2
Privado	16.211	16.340	18.409	18.671	20.391	22.664	22.149	24.140	29.328	28.677	28.574	5,8

Fuente: Departamento de Información Universitaria - SPU

Gráfico 1.1.4 - Egresados de títulos de pregrado y grado según sector de gestión. Período 2000 - 2010

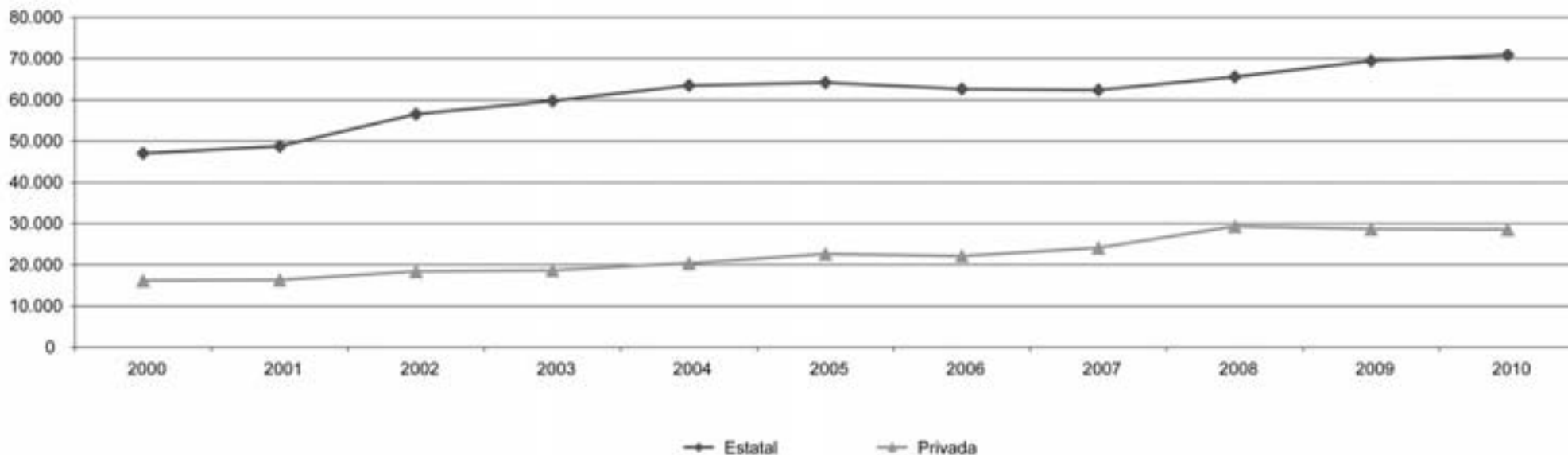

Fuente: Departamento de Información Universitaria - SPU

Cuadro 1.1.6 · Estudiantes, nuevos inscriptos y egresados de títulos de pregrado y grado según rama de estudio y sector de gestión. Año 2010

Rama	Estudiantes			Nuevos Inscriptos			Egresados		
	Total	Estatal	Privada	Total	Estatal	Privada	Total	Estatal	Privada
Total	1.718.507	1.366.237	352.270	415.070	314.614	100.456	99.431	70.857	28.574
Ciencias Aplicadas	421.435	362.795	58.640	95.742	81.330	14.412	19.567	15.394	4.173
Ciencias Básicas	55.869	52.747	3.122	18.447	17.409	1.038	2.521	2.299	222
Ciencias de la Salud	227.720	185.210	42.510	54.350	42.169	12.181	17.978	13.608	4.370
Ciencias Humanas	288.114	239.484	48.630	76.119	62.123	13.996	14.556	9.770	4.786
Ciencias Sociales	719.390	520.022	199.368	165.870	107.041	58.829	44.809	29.786	15.023
Sin Rama ⁽¹⁾	5.979	5.979	-	4.542	4.542	-	-	-	-

Nota: (1) Ofertas Académicas que por sus características pueden ser clasificadas en distintas ramas de estudio

Fuente: Departamento de Información Universitaria - SPU

Gráfico 1.1.5 · Estudiantes, nuevos inscriptos y egresados de títulos de pregrado y grado según rama de estudio y sector de gestión. Año 2010

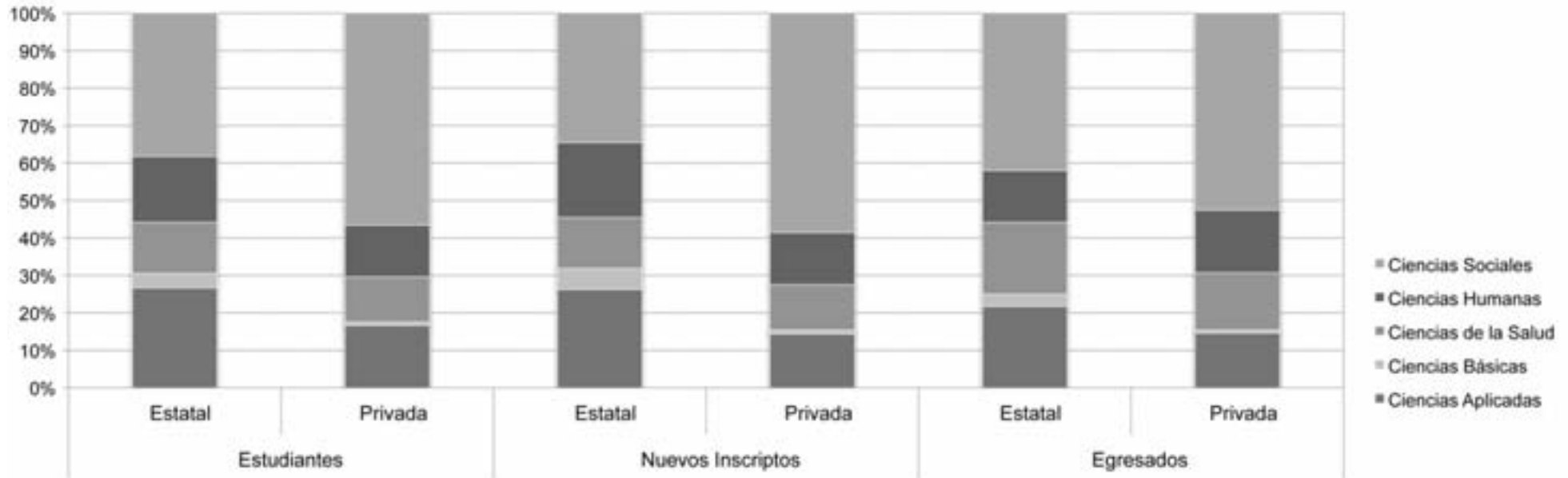

Fuente: Departamento de Información Universitaria - SPU

Gráfico 1.1.6 · Estudiantes de títulos de pregrado y grado según sector de gestión por rama de estudio. Año 2010

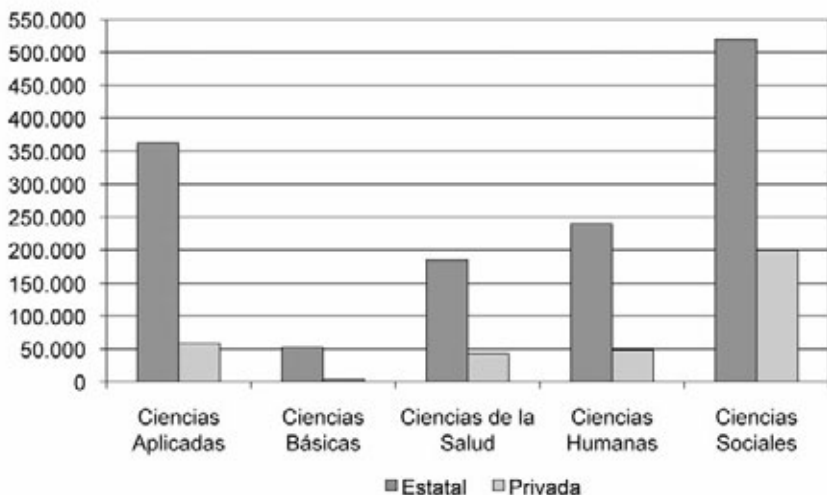

Fuente: Departamento de Información Universitaria - SPU

Gráfico 1.1.7 · Nuevos inscriptos de títulos de pregrado y grado según sector de gestión por rama de estudio. Año 2010

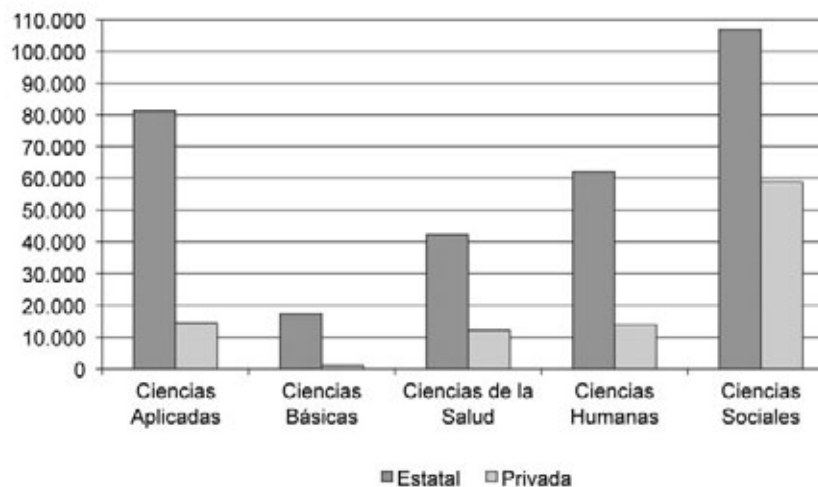

Fuente: Departamento de Información Universitaria - SPU

Gráfico 1.1.8 · Egresados de títulos de pregrado y grado según sector de gestión por rama de estudio. Año 2010

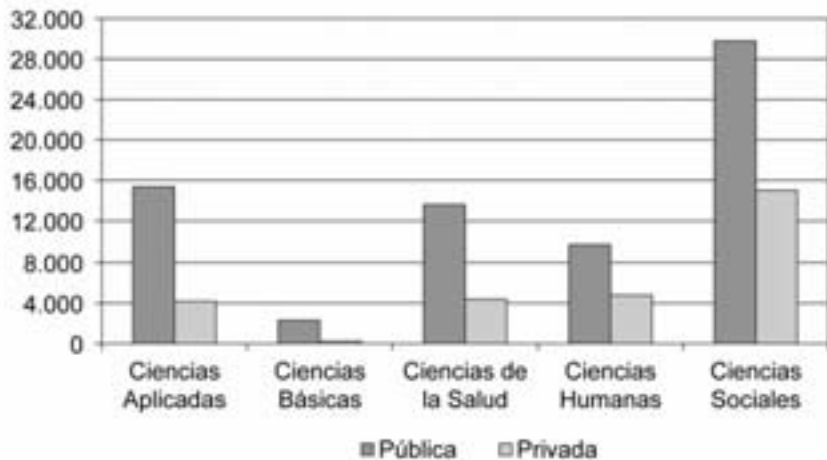

Fuente: Departamento de Información Universitaria - SPU

Gráfico 1.1.9 · Estudiantes y egresados de títulos de pregrado y grado según rama de estudio. Año 2010

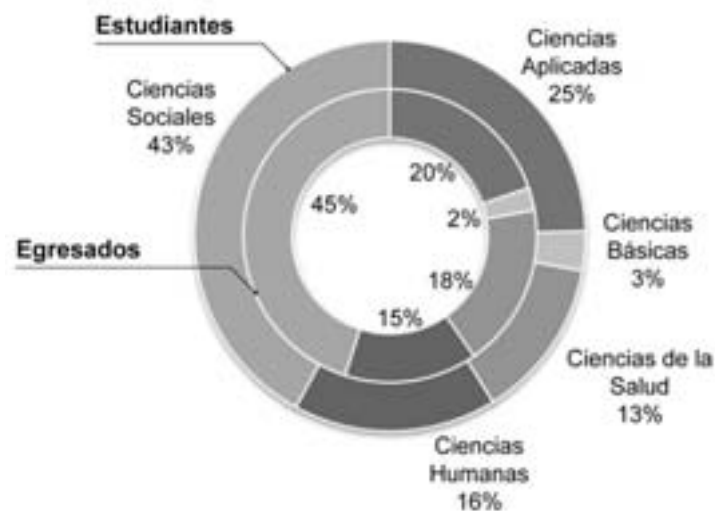

Fuente: Departamento de Información Universitaria - SPU

Cuadro 1.1.7 - Estudiantes, nuevos inscriptos y egresados de títulos de pregrado y grado según sector de gestión por rama de estudio y disciplina. Año 2010

	Estatal			Privada		
	Estudiantes	Nuevos Inscriptos	Egresados	Estudiantes	Nuevos Inscriptos	Egresados
Total	1.366.237	314.614	70.857	352.270	100.456	28.574
Ciencias Aplicadas	362.795	81.330	15.394	58.640	14.412	4.173
Arquitectura y diseño	87.832	17.207	3.415	20.556	5.315	1.433
Astronomía	569	178	28	-	-	-
Bioquímica y Farmacia	26.204	4.979	1.017	4.066	715	199
Ciencias Agropecuarias	34.522	6.599	1.495	2.787	836	200
Ciencias del Suelo	5.531	1.585	194	-	-	-
Estadística	718	274	53	-	-	-
Industrias	43.877	12.368	2.352	11.351	2.902	987
Informática	67.535	16.825	2.751	15.153	3.602	1.072
Ingeniería ⁽¹⁾	94.203	20.743	3.937	4.392	953	266
Meteorología	311	80	8	-	-	-
Otras Ciencias Aplicadas	1.493	492	144	335	89	16
Ciencias Básicas	52.747	17.409	2.299	3.122	1.038	222
Biología	30.314	10.853	1.106	2.308	750	160
Física	3.409	903	128	21	-	1
Matemática	10.241	3.119	387	367	173	19
Química	8.783	2.534	678	426	115	42
Ciencias de la Salud	185.210	42.169	13.608	42.510	12.181	4.370
Medicina	61.774	11.654	4.616	9.752	1.842	933
Odontología	16.555	3.018	1.316	2.444	504	188
Paramédicas y Auxiliares de la Medicina	82.354	23.509	6.521	28.270	9.491	3.082
Salud Pública	-	-	-	136	40	35
Sanidad	3.598	1.003	156	-	-	-
Veterinaria	20.929	2.985	999	1.908	304	132
Ciencias Humanas	239.484	62.123	9.770	48.630	13.996	4.786
Arqueología	463	94	11	-	-	-
Artes	47.150	13.345	1.125	4.875	1.500	345
Educación	63.289	18.845	3.379	13.205	5.171	2.028
Filosofía	8.898	2.057	226	480	124	28
Historia	18.855	4.736	479	409	107	31
Letras e Idiomas	34.956	9.146	1.087	4.052	1.162	486
Psicología	65.873	13.900	3.463	24.440	5.808	1.757
Teología	-	-	-	1.169	124	111
Ciencias Sociales	520.022	107.041	29.786	199.368	58.829	15.023
Ciencias de la Información y de la comunicación	45.940	9.571	1.935	12.948	3.262	1.194
Ciencias Políticas, Relaciones Internacionales y Diplomacia	12.097	2.869	1.117	6.086	1.805	409
Demografía y Geografía	19.193	5.514	745	6.635	1.852	682
Derecho	145.302	27.979	10.258	63.635	16.960	3.776
Economía y Administración	233.232	45.107	12.430	92.485	28.945	7.607
Relaciones Institucionales y Humanas	15.766	3.702	687	14.708	5.178	1.101
Sociología, Antropología y Servicio Social	41.691	9.812	2.130	1.450	397	162
Otras Ciencias Sociales	6.801	2.487	484	1.421	430	92
Sin Rama ⁽²⁾	5.979	4.542	0	-	-	-
Sin Disciplina ⁽³⁾	5.979	4.542	0	-	-	-

Notas: (1) Según la Tabla de Clasificación usada habitualmente por este Departamento y que figura en ANEXO, esta disciplina Ingeniería no incluye las áreas de Ingeniería Industrial y Tecnología de Alimentos (comprendidas en la Disciplina Industrias) ni los títulos de Ingeniería de las áreas de Computación, Informática y Sistemas (comprendidas en la Disciplina Informática). Ver el cuadro 1.1.8 sobre terminales de ingeniería según CONFEDI.

(2) Ofertas Académicas que por sus características pueden ser clasificadas en distintas ramas de estudio

(3) Ofertas Académicas que por sus características pueden ser clasificadas en distintas disciplinas de estudio

Fuente: Departamento de Información Universitaria - SPU

Gráfico 1.1.10 · Estudiantes, nuevos inscriptos y egresados de títulos de pregrado y grado según rama de estudio por sector de gestión. Año 2010

Sector Estatal

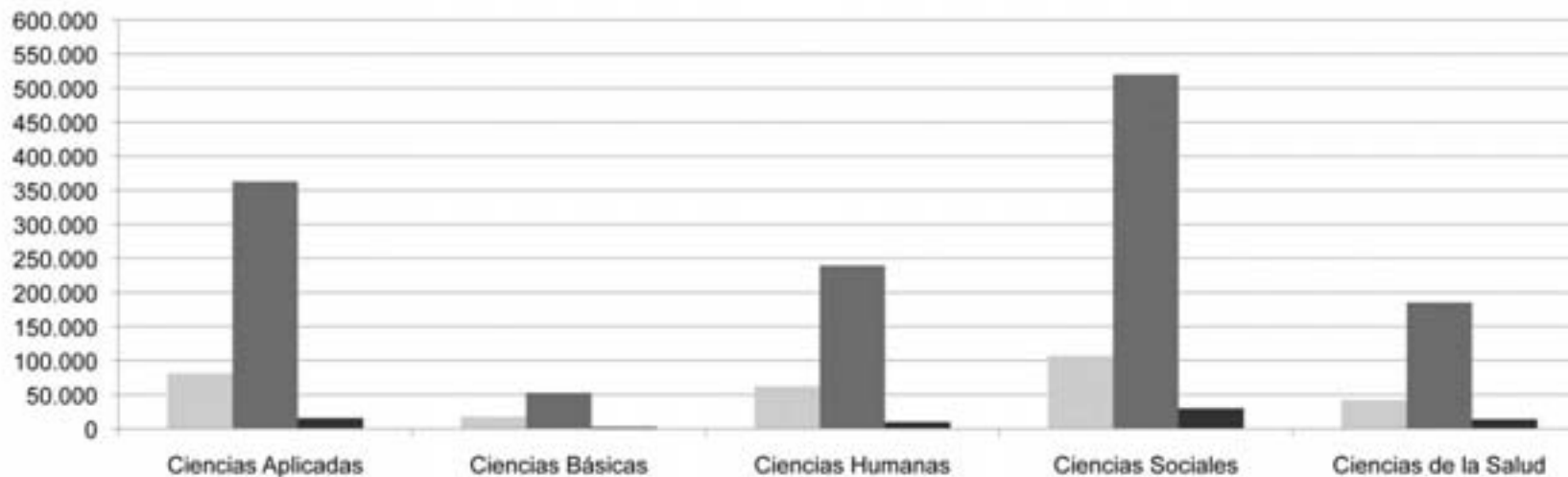

Sector Privado

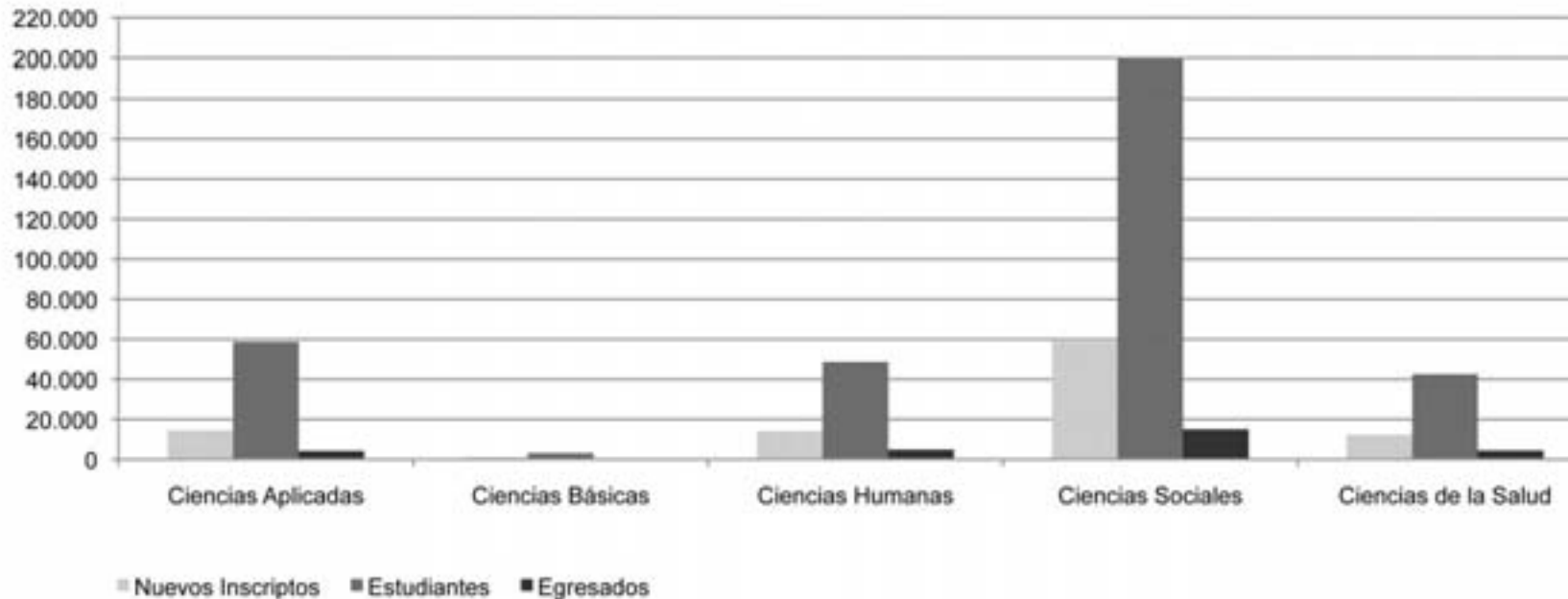

Fuente: Departamento de Información Universitaria - SPU

Cuadro 1.1.8 - Estudiantes, nuevos inscriptos, reinscriptos y egresados de títulos de grado de ingeniería comprendidos en las 21 terminales unificadas según CONFEDI. Instituciones de gestión estatal. Años 2003, 2009 y 2010⁽¹⁾

Terminal	2003				2009				2010			
	EST	NI	RE	EGRE	EST	NI	RE	EGRE	EST	NI	RE	EGRE
Total 21 Terminales	149.884	34.882	115.002	5.068	168.146	35.477	132.669	6.067	175.366	35.074	140.292	6.162
Total Terminales Ingeniería	124.455	29.009	95.446	4.120	138.576	30.079	108.497	4.924	145.280	29.993	115.287	4.878
Aeronáutica	1.703	359	1.344	57	1.539	250	1.289	53	1.562	269	1.293	67
Agrimensura	679	177	502	55	1.313	321	992	25	1.780	476	1.304	64
Alimentos	3.488	871	2.617	140	3.256	832	2.424	141	3.449	792	2.657	140
Ambiental	173	52	121	-	356	150	206	11	488	235	253	8
Biomédica	1.757	492	1.265	54	1.826	265	1.561	54	2.410	878	1.532	63
Ciclo Básico	273	148	125	-	71	43	28	-	78	28	50	-
Civil	12.763	2.303	10.460	484	15.935	3.559	12.376	514	17.255	3.805	13.450	551
Computación	1.093	386	707	7	1.454	492	962	25	2.161	951	1.210	28
Electricista	4.860	1.192	3.668	179	4.485	960	3.525	132	4.708	966	3.742	166
Electromecánica	5.045	1.243	3.802	129	5.862	1.266	4.596	190	6.119	1.207	4.912	158
Electrónica	18.038	3.793	14.245	590	16.632	2.874	13.758	664	16.825	2.727	14.098	594
Hidráulica	238	28	210	20	352	67	285	10	366	60	306	15
Industrial	16.237	3.563	12.674	595	20.878	4.629	16.249	977	21.673	4.414	17.259	881
Informática/Sistemas	35.742	8.723	27.019	994	32.627	6.844	25.783	1.040	32.913	6.125	26.788	1.010
Materiales	151	10	141	15	205	51	154	23	285	79	206	15
Mecánica	9.100	2.203	6.897	340	13.072	3.010	10.062	439	13.541	2.769	10.772	405
Metalúrgica	190	28	162	2	202	33	169	8	203	33	170	8
Minas	373	80	293	5	615	159	456	11	627	139	488	14
No Unificada	1.219	539	680	19	3.124	1.094	2.030	44	3.281	982	2.299	85
Nuclear	50	10	40	8	51	18	33	12	52	20	32	13
Petróleo	631	222	409	12	802	181	621	25	774	143	631	24
Química	9.486	2.368	7.118	405	13.087	2.877	10.210	443	13.893	2.743	11.150	520
Telecomunicaciones	1.166	219	947	10	832	104	728	83	837	152	685	49
Total Terminales Agropecuarias	25.429	5.873	19.556	948	29.570	5.398	24.172	1.143	30.086	5.081	25.005	1.284
Agronómica	21.365	4.724	16.641	846	25.772	4.588	21.184	1.035	26.327	4.270	22.057	1.159
Forestal	1.289	390	899	43	1.053	205	848	34	980	136	844	35
Recursos Naturales	1.632	408	1.224	27	1.646	364	1.282	39	1.781	398	1.383	71
Zootecnista	1.143	351	792	32	1.099	241	858	35	998	277	721	19

Nota: (1) Según CONFEDI (Consejo Federal de Decanos de Ingeniería) se acordó declarar de interés público 21 terminales de la disciplina: Aeronáutica, Alimentos, Ambiental, Biomédica o Bioingeniería, Civil, Computación, Eléctrica, Electromecánica, Electrónica, Hidráulica, Industrial, Informática o Sistemas, Materiales, Mecánica, Metalúrgica, Minas, Nuclear, Petróleo, Química y Telecomunicaciones.

Fuente: Departamento de Información Universitaria - SPU

Gráfico 1.1.11 · Estudiantes de títulos de grado de ingeniería comprendidos en las 21 terminales unificadas según CONFEDI, según terminal. Instituciones de gestión estatal. Año 2010⁽¹⁾

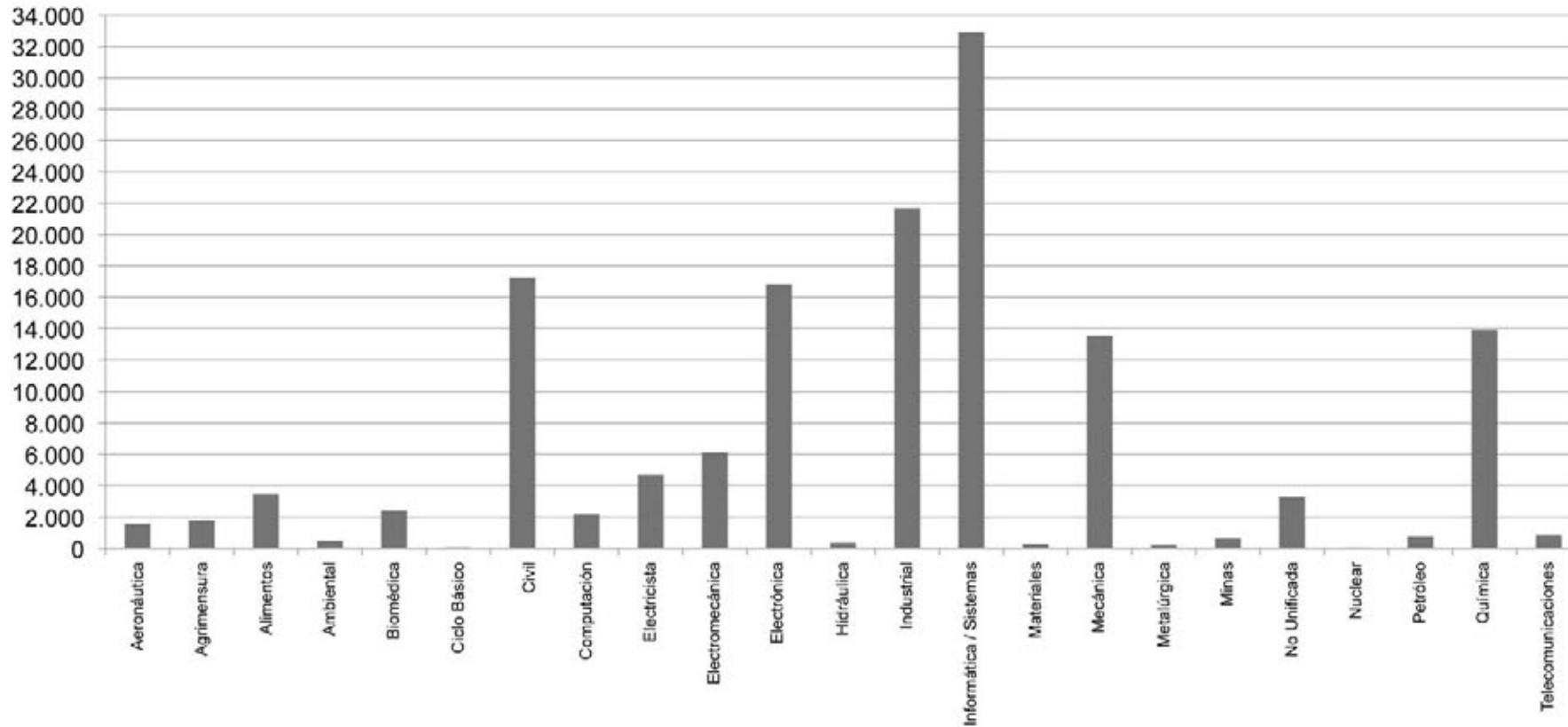

Nota: (1) Según CONFEDI (Consejo Federal de Decanos de Ingeniería) se acordó declarar de interés público 21 terminales de la disciplina: Aeronáutica, Alimentos, Ambiental, Biomédica o Bioingeniería, Civil, Computación, Eléctrica, Electromecánica, Electrónica, Hidráulica, Industrial, Informática o Sistemas, Materiales, Mecánica, Metalúrgica, Minas, Nuclear, Petróleo, Química y Telecomunicaciones.

Fuente: Departamento de Información Universitaria - SPU

Cuadro 1.1.9 - Estudiantes de títulos de posgrado por sector de gestión según tipo de título e institución. Año 2010

Tipo de título	Tipo Institución	Sector de gestión				
		Total	Estatal	Privado	Internacional	Extranjero
		111.471	87.426	21.163	2.752	130
Doctorado	Total	18.248	15.354	2.683	211	-
	Instituto Universitario	374	-	163	211	-
	Universidad	17.874	15.354	2.520	-	-
Maestría	Total	43.352	30.612	10.847	1.763	130
	Instituto Universitario	2.534	373	398	1.763	-
	Universidad	40.818	30.239	10.449	-	130
Especialidad	Total	49.871	41.460	7.633	778	-
	Instituto Universitario	1.999	561	660	778	-
	Universidad	47.872	40.899	6.973	-	-

Fuente: Departamento de Información Universitaria - SPU

Cuadro 1.1.10 - Egresados de títulos de posgrado por sector de gestión según tipo de título e institución. Año 2010

Tipo de título	Tipo de Institución	Sector de gestión				
		Total	Estatal	Privado	Internacional	Extranjero
		10.707	7.226	3.193	264	24
Doctorado	Total	1.518	1.342	166	10	-
	Instituto Universitario	17	-	7	10	-
	Universidad	1.501	1.342	159	-	-
Maestría	Total	2.963	1.206	1.661	72	24
	Instituto Universitario	150	34	44	72	-
	Universidad	2.813	1.172	1.617	-	24
Especialidad	Total	6.226	4.678	1.366	182	-
	Instituto Universitario	344	19	143	182	-
	Universidad	5.882	4.659	1.223	-	-

Fuente: Departamento de Información Universitaria - SPU

Gráfico 1.1.12 · Estudiantes y egresados de títulos de posgrado según tipo de título. Año 2010

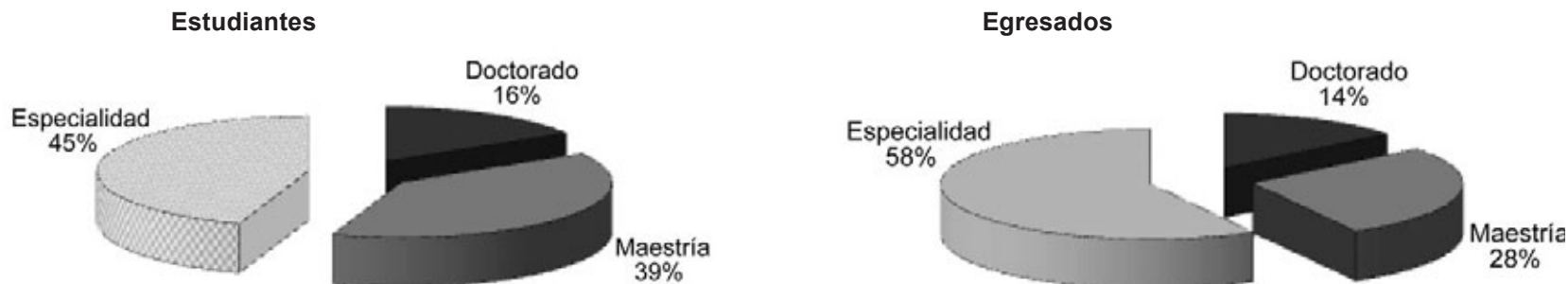

Fuente: Departamento de Información Universitaria - SPU

Gráfico 1.1.13 · Estudiantes de títulos de posgrado según sector de gestión. Año 2010

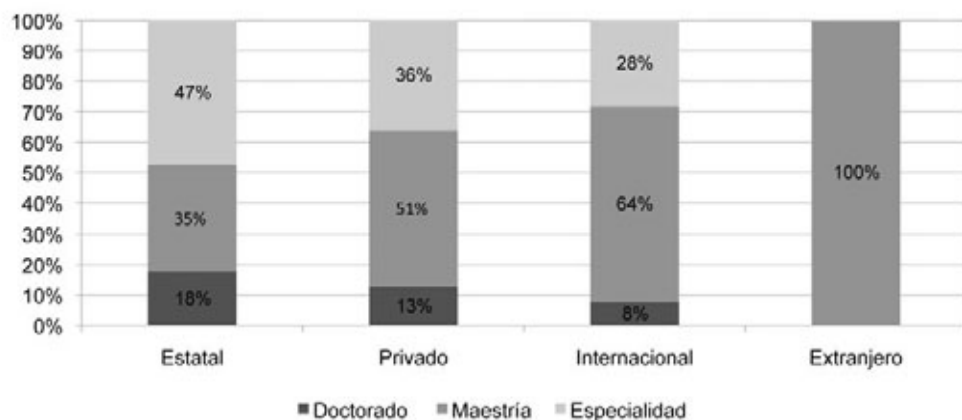

Fuente: Departamento de Información Universitaria - SPU

Gráfico 1.1.14 · Egresados de títulos de posgrado según sector de gestión. Año 2010

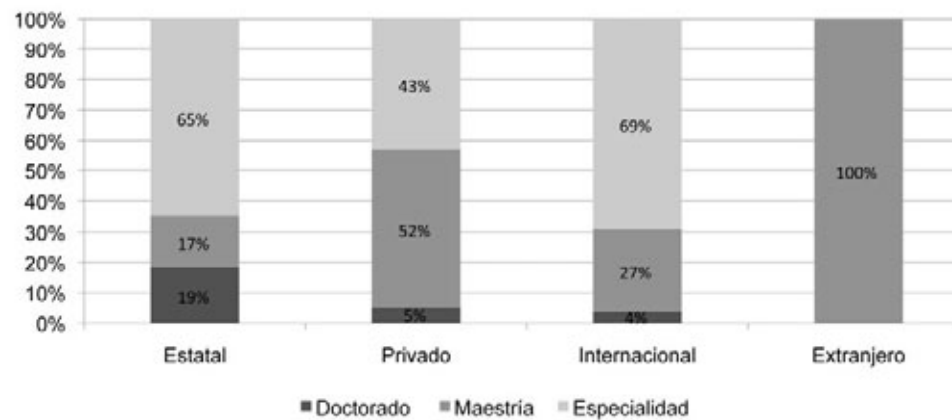

Fuente: Departamento de Información Universitaria - SPU

Cuadro 1.1.11 - Estudiantes de títulos de posgrado por sector de gestión según rama de estudio y tipo de título. Año 2010

Rama	Total				Estatal				Privado			
	Total	Doctorado	Maestría	Especialidad	Total	Doctorado	Maestría	Especialidad	Total	Doctorado	Maestría	Especialidad
Total	111.471	18.248	43.352	49.871	87.426	15.354	30.612	41.460	21.163	2.683	10.847	7.633
Ciencias Aplicadas	14.817	2.743	5.521	6.553	13.758	2.661	5.043	6.054	1.059	82	478	499
Ciencias Básicas	6.596	4.036	1.959	601	6.435	4.036	1.831	568	161	-	128	33
Ciencias de la Salud	17.347	1.250	3.836	12.261	12.374	1.025	2.730	8.619	4.973	225	1.106	3.642
Ciencias Humanas	23.937	5.040	9.433	9.464	20.102	4.199	8.047	7.856	2.550	841	879	830
Ciencias Sociales	48.688	5.168	22.562	20.958	34.712	3.422	12.961	18.329	12.379	1.535	8.215	2.629
Sin Rama ⁽¹⁾	86	11	41	34	45	11	-	34	41	-	41	-

Rama	Internacional				Extranjero			
	Total	Doctorado	Maestría	Especialidad	Total	Doctorado	Maestría	Especialidad
Total	2.752	211	1.763	778	130	-	130	-
Ciencias Aplicadas	-	-	-	-	-	-	-	-
Ciencias Básicas	-	-	-	-	-	-	-	-
Ciencias de la Salud	-	-	-	-	-	-	-	-
Ciencias Humanas	1.285	-	507	778	-	-	-	-
Ciencias Sociales	1.467	211	1.256	-	130	-	130	-
Sin Rama ⁽¹⁾	-	-	-	-	-	-	-	-

Nota: (1) Ofertas Académicas que por sus características pueden ser clasificadas en distintas ramas de estudio

Fuente: Departamento de Información Universitaria - SPU

Gráfico 1.1.15 · Estudiantes de títulos de posgrado según rama de estudio y tipo de título. Año 2010

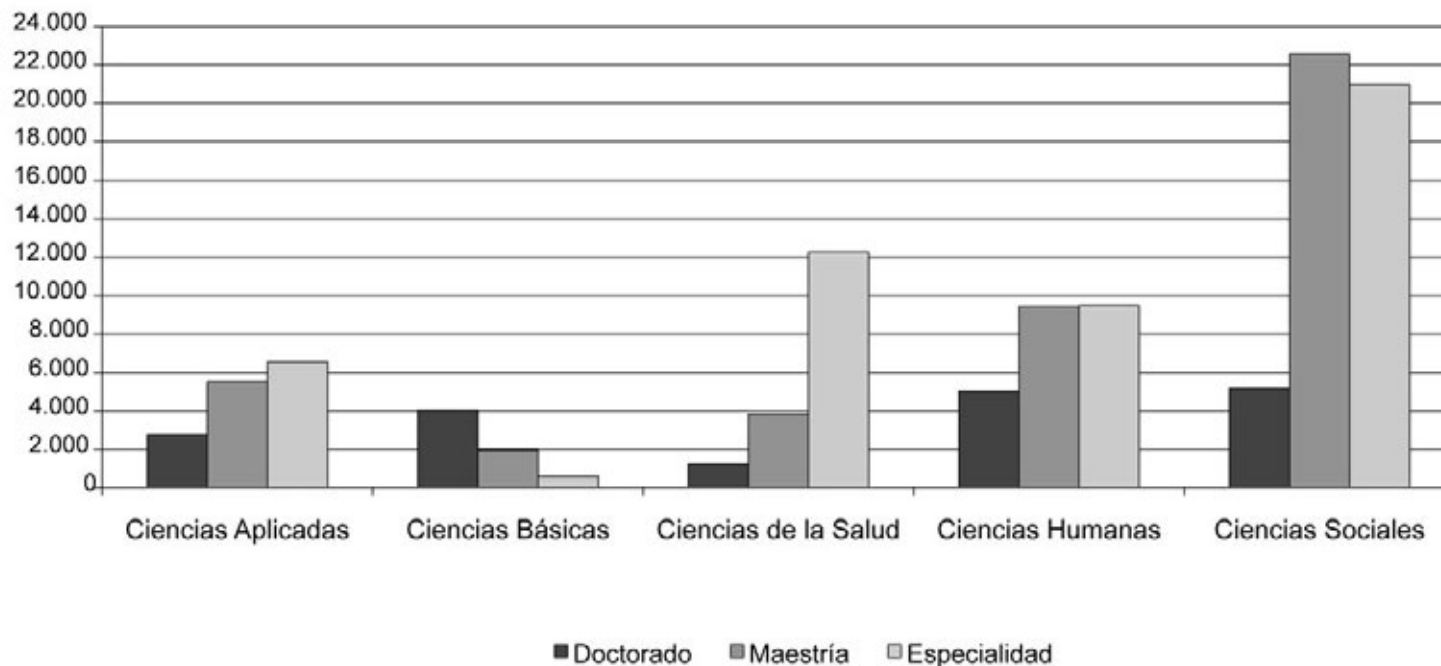

Fuente: Departamento de Información Universitaria - SPU

Cuadro 1.1.12 - Egresados de títulos de posgrado por sector de gestión según rama de estudio y tipo de título. Año 2010

Rama	Total				Estatal				Privado			
	Total	Doctorado	Maestría	Especialidad	Total	Doctorado	Maestría	Especialidad	Total	Doctorado	Maestría	Especialidad
Total	10.707	1.518	2.963	6.226	7.226	1.342	1.206	4.678	3.193	166	1.661	1.366
Ciencias Aplicadas	1.527	327	354	846	1.293	319	308	666	234	8	46	180
Ciencias Básicas	694	517	103	74	674	517	99	58	20	-	4	16
Ciencias de la Salud	3.233	178	179	2.876	2.463	169	122	2.172	770	9	57	704
Ciencias Humanas	1.559	207	262	1.090	1.171	150	179	842	186	57	63	66
Ciencias Sociales	3.679	275	2.064	1.340	1.611	173	498	940	1.982	92	1.490	400
Sin Rama ⁽¹⁾	15	14	1	-	14	14	-	-	1	-	1	-

Rama	Internacional				Extranjero			
	Total	Doctorado	Maestría	Especialidad	Total	Doctorado	Maestría	Especialidad
Total	264	10	72	182	24	-	24	-
Ciencias Aplicadas	-	-	-	-	-	-	-	-
Ciencias Básicas	-	-	-	-	-	-	-	-
Ciencias de la Salud	-	-	-	-	-	-	-	-
Ciencias Humanas	202	-	20	182	-	-	-	-
Ciencias Sociales	62	10	52	-	24	-	24	-
Sin Rama ⁽¹⁾	-	-	-	-	-	-	-	-

Nota: (1) Ofertas Académicas que por sus características pueden ser clasificadas en distintas ramas de estudio

Fuente: Departamento de Información Universitaria - SPU

Gráfico 1.1.16 · Egresados de títulos de posgrado según rama de estudio y tipo de título. Año 2010

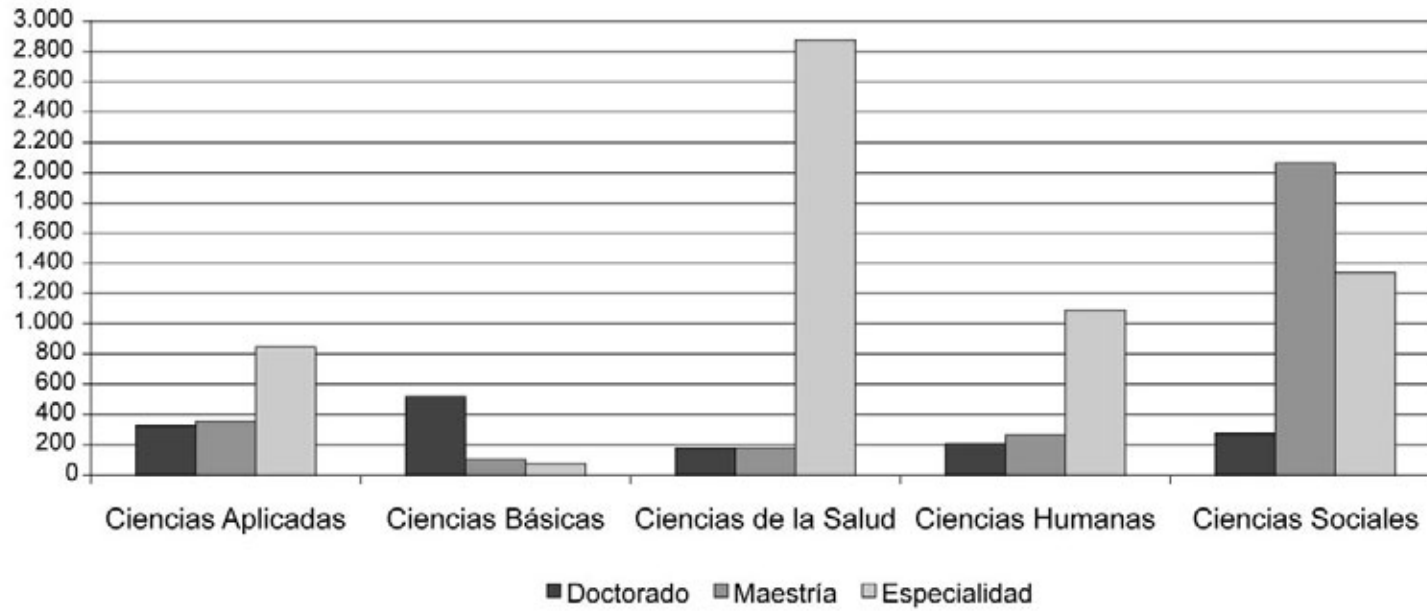

Fuente: Departamento de Información Universitaria - SPU

Cuadro 1.1.13 - Estudiantes de títulos de posgrado por sector de gestión y tipo de título según Región CPRES. Año 2010

Región CPRES	Total				Estatal				Privado			
	Total	Doctorado	Maestría	Especialidad	Total	Doctorado	Maestría	Especialidad	Total	Doctorado	Maestría	Especialidad
Total	111.471	18.248	43.352	49.871	87.426	15.354	30.612	41.460	21.163	2.683	10.847	7.633
Región Bonaerense	12.304	3.224	5.580	3.500	11.188	3.212	5.034	2.942	1.116	12	546	558
Región Centro-Este	16.034	2.157	4.874	9.003	15.336	1.826	4.664	8.846	698	331	210	157
Región Centro-Oeste	16.676	3.396	6.167	7.113	14.744	3.245	5.234	6.265	1.932	151	933	848
Región Metropolitana	52.466	7.727	21.803	22.936	32.793	5.327	11.208	16.258	16.791	2.189	8.702	5.900
Región Noreste	3.571	292	887	2.392	3.469	292	887	2.290	102	-	-	102
Región Noroeste	7.398	1.173	2.859	3.366	6.874	1.173	2.403	3.298	524	-	456	68
Región Sur	3.022	279	1.182	1.561	3.022	279	1.182	1.561	-	-	-	-

Total	Internacional				Extranjero			
	Total	Doctorado	Maestría	Especialidad	Total	Doctorado	Maestría	Especialidad
Región CPRES	2.752	211	1.763	778	130	-	130	-
Región Bonaerense	-	-	-	-	-	-	-	-
Región Centro-Este	-	-	-	-	-	-	-	-
Región Centro-Oeste	-	-	-	-	-	-	-	-
Región Metropolitana	2.752	211	1.763	778	130	-	130	-
Región Noreste	-	-	-	-	-	-	-	-
Región Noroeste	-	-	-	-	-	-	-	-
Región Sur	-	-	-	-	-	-	-	-

Fuente: Departamento de Información Universitaria - SPU

Gráfico 1.1.17 · Estudiantes de títulos de posgrado por tipo de título según región CPRES. Año 2010

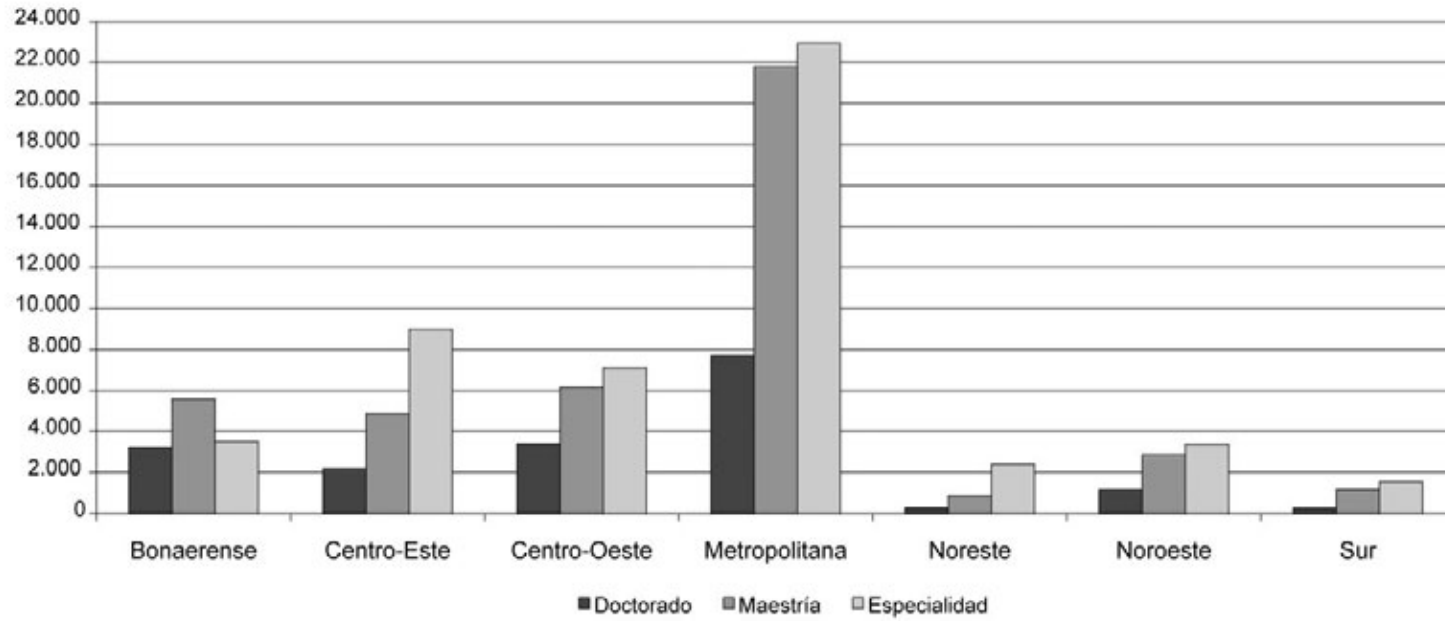

Fuente: Departamento de Información Universitaria - SPU

Cuadro 1.1.14 - Egresado de títulos de posgrado por sector de gestión y tipo de título según Región CPRES. Año 2010

Región CPRES	Total				Estatal				Privado			
	Total	Doctorado	Maestría	Especialidad	Total	Doctorado	Maestría	Especialidad	Total	Doctorado	Maestría	Especialidad
Total	10.707	1.518	2.963	6.226	7.226	1.342	1.206	4.678	3.193	166	1.661	1.366
Región Bonaerense	1.043	298	424	321	747	298	161	288	296	-	263	33
Región Centro-Este	708	126	144	438	619	113	125	381	89	13	19	57
Región Centro-Oeste	1.840	344	377	1.119	1.651	335	321	995	189	9	56	124
Región Metropolitana	5.596	602	1.789	3.205	2.695	448	374	1.873	2.613	144	1.319	1.150
Región Noreste	504	33	106	365	504	33	106	365	-	-	-	-
Región Noroeste	638	73	62	503	632	73	58	501	6	-	4	2
Región Sur	378	42	61	275	378	42	61	275	-	-	-	-

Total	Internacional				Extranjero			
	Total	Doctorado	Maestría	Especialidad	Total	Doctorado	Maestría	Especialidad
Región CPRES	264	10	72	182	24	-	24	-
Región Bonaerense	-	-	-	-	-	-	-	-
Región Centro-Este	-	-	-	-	-	-	-	-
Región Centro-Oeste	-	-	-	-	-	-	-	-
Región Metropolitana	264	10	72	182	24	-	24	-
Región Noreste	-	-	-	-	-	-	-	-
Región Noroeste	-	-	-	-	-	-	-	-
Región Sur	-	-	-	-	-	-	-	-

Fuente: Departamento de Información Universitaria - SPU

Gráfico 1.1.18 · Egresados de títulos de posgrado por tipo de título según región CPRES. Año 2010

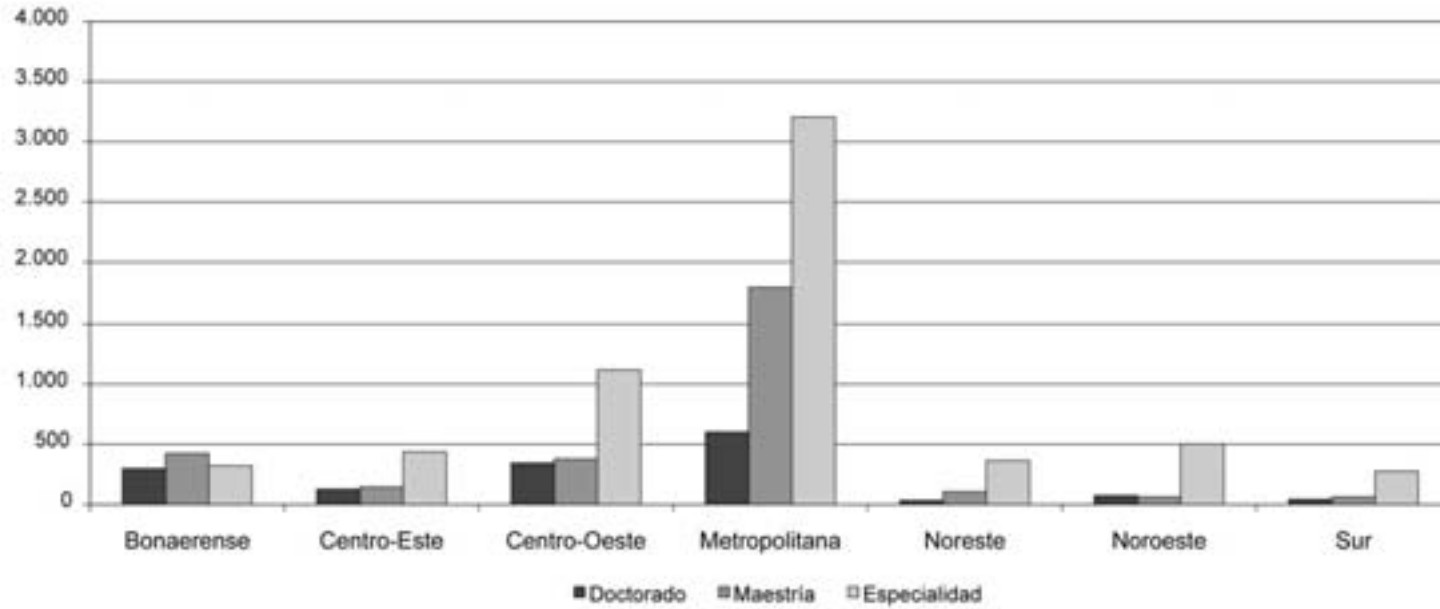

Fuente: Departamento de Información Universitaria - SPU

Cuadro 1.1.15 · Tasa de Escolarización del Sistema de Educación Superior Argentino de la población de 20 a 24 años. Años 2001, 2009 y 2010.

Rango utilizado por OCDE. Población de 20 a 24 años	2001 ⁽¹⁾	2009 ⁽²⁾	2010 ⁽¹⁾
Tasa Neta Universitaria ⁽³⁾	17,0%	20,3%	21,1%
Tasa Bruta Universitaria ⁽³⁾	35,0%	49,7%	52,1%
Tasa Bruta de Educación Superior ^{(3) (4)}	51,0%	69,5%	72,4%

Notas: (1) Datos del Censo de Población INDEC 2001 y 2010 respectivamente.

(2) Datos de Estimaciones Poblacionales INDEC 1950-2015 (Método de multiplicadores de Sprague y Karup King para estimaciones por año calendario). Serie Análisis Demográfico N° 30. INDEC / CELADE, 2004.

(3) Para el cálculo de la tasa las universidades que no declararon datos por edad (Cuadro 2.1.5 y 2.2.5) se estimaron con la distribución por grupos según el total de las universidades por gestión.

(4) Los datos correspondientes a la cantidad de estudiantes de la Educación Superior No Universitaria, se obtuvieron de los Anuarios Estadísticos 2008, 2009 y 2010 de la Dirección Nacional de Información y Evaluación de la Calidad Educativa (DINIECE).

Fuente: Departamento de Información Universitaria - SPU

Cuadro 1.1.16 · Tasa de Escolarización del Sistema de Educación Superior Argentino de la población de 18 a 24 años. Años 2001, 2009 y 2010

Rango utilizado en Argentina. Población de 18 a 24 años	2001 ⁽¹⁾	2009 ⁽²⁾	2010 ⁽¹⁾
Tasa Neta Universitaria ⁽³⁾	16,0%	18,9%	18,9%
Tasa Bruta Universitaria ⁽³⁾	25,0%	35,2%	36,3%
Tasa Bruta de Educación Superior ^{(3) (4)}	36,0%	49,2%	50,5%

Notas: (1) Datos del Censo de Población INDEC 2001 y 2010 respectivamente.

(2) Datos de Estimaciones Poblacionales INDEC 1950-2015 (Método de multiplicadores de Sprague y Karup King para estimaciones por año calendario). Serie Análisis Demográfico N° 30. INDEC / CELADE, 2004

(3) Para el cálculo de la tasa las universidades que no declararon datos por edad (Cuadro 2.1.5 y 2.2.5) se estimaron con la distribución por grupos según el total de las universidades por gestión

(4) Los datos correspondientes a la cantidad de estudiantes de la Educación Superior No Universitaria, se obtuvieron de los Anuarios Estadísticos 2008, 2009 y 2010 de la Dirección Nacional de Información y Evaluación de la Calidad Educativa (DINIECE).

Fuente: Departamento de Información Universitaria - SPU

Cuadro 1.1.17 - Cargos Docentes de Universidades Nacionales clasificados por dedicación y categoría según sexo. Año 2010

	Total	Mujeres	%	Varones	%
Total	179.941	90.499	50,3	89.442	49,7
Total Exclusiva	19.931	10.911	54,7	9.020	45,3
Titular	4.594	2.019	43,9	2.575	56,1
Asociado	2.092	1.084	51,8	1.008	48,2
Adjunto	6.418	3.628	56,5	2.790	43,5
JTP	4.890	2.986	61,1	1.904	38,9
Ayudante 1°	1.937	1.194	61,6	743	38,4
Total Semi Exclusiva	29.557	15.405	52,1	14.152	47,9
Titular	4.289	1.727	40,3	2.562	59,7
Asociado	1.115	454	40,7	661	59,3
Adjunto	7.542	3.784	50,2	3.758	49,8
JTP	10.880	6.123	56,3	4.757	43,7
Ayudante 1°	5.731	3.317	57,9	2.414	42,1
Total Simple	102.097	46.958	46,0	55.139	54,0
Titular	8.006	2.570	32,1	5.436	67,9
Asociado	3.103	899	29,0	2.204	71,0
Adjunto	21.043	8.438	40,1	12.605	59,9
JTP	27.179	13.216	48,6	13.963	51,4
Ayudante 1°	32.359	17.369	53,7	14.990	46,3
Ayudante 2°	10.407	4.466	42,9	5.941	57,1
Total Otros	6.330	3.176	50,2	3.154	49,8
Total Preuniversitarios	22.026	14.049	63,8	7.977	36,2

Nota:

No se incluyen los cargos informados como de Situación Laboral inactiva y los informados como Estado Laboral Becas y pasantías. Se toman en cuenta los campos "categoría equivalente" y "dedicación equivalente".
Los cargos liquidados mediante la modalidad de asociación o subrogancia entre dos cargos de distintas categorías y/o escalafones se computan en la categoría del cargo de mayor nivel.

Fuente:

Sistema RHUN (Recursos Humanos de Universidades Nacionales), correspondiente al mes de septiembre 2010.
Área de Recursos Humanos de las Universidades Nacionales.
Dirección Nacional de Presupuesto e Información Universitaria.

Gráfico 1.1.19 · Distribución de cargos docentes según dedicación. Año 2010

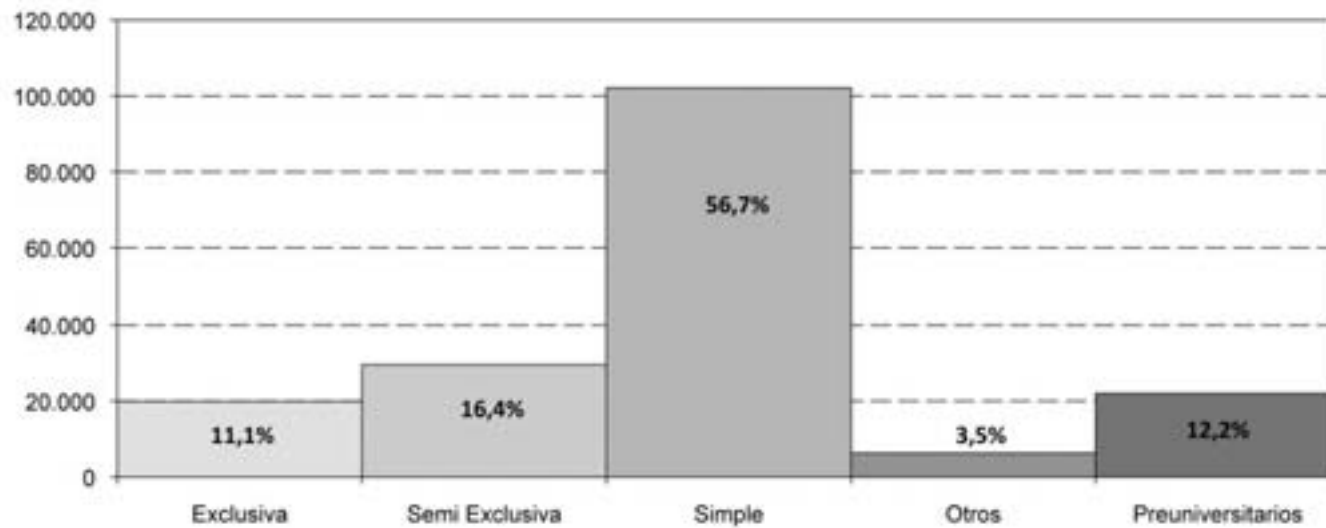

Fuente:
 Sistema RHUN (Recursos Humanos de Universidades Nacionales), correspondiente al mes de septiembre 2010.
 Área de Recursos Humanos de las Universidades Nacionales. Dirección Nacional de Presupuesto e Información Universitaria

Gráfico 1.1.20 · Distribución de cargos docentes con dedicación exclusiva según categoría. Año 2010

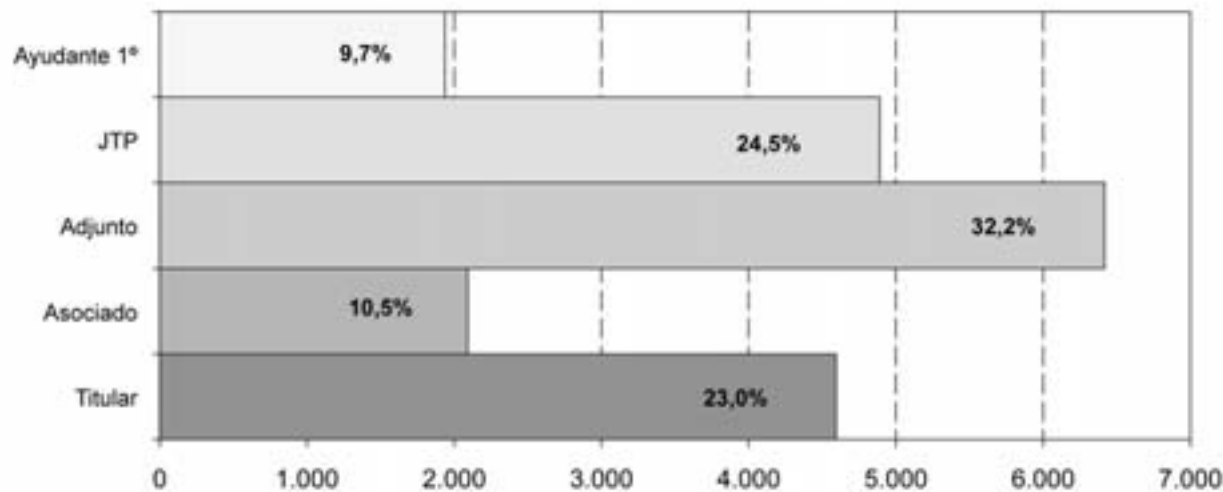

Fuente:
 Sistema RHUN (Recursos Humanos de Universidades Nacionales), correspondiente al mes de septiembre 2010.
 Área de Recursos Humanos de las Universidades Nacionales. Dirección Nacional de Presupuesto e Información Universitaria

Gráfico 1.1.21 · Distribución de cargos docentes con dedicación semi exclusiva según categoría. Año 2010

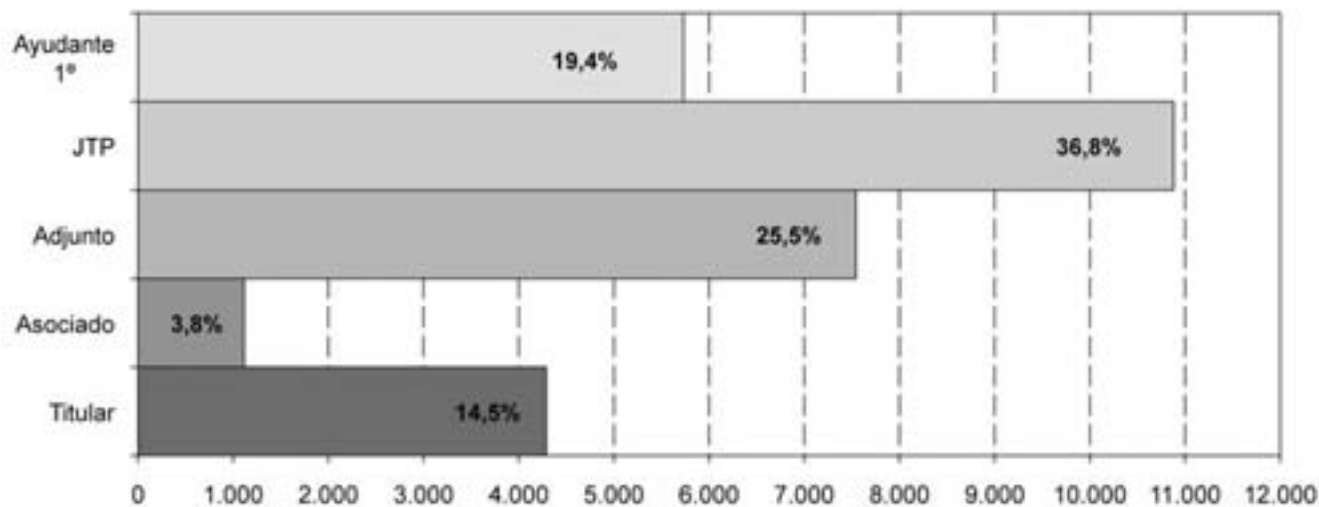

Fuente:
Sistema RHUN (Recursos Humanos de Universidades Nacionales), correspondiente al mes de septiembre 2010.
Área de Recursos Humanos de las Universidades Nacionales. Dirección Nacional de Presupuesto e Información Universitaria

Gráfico 1.1.22 · Distribución de cargos docentes con dedicación simple según categoría. Año 2010

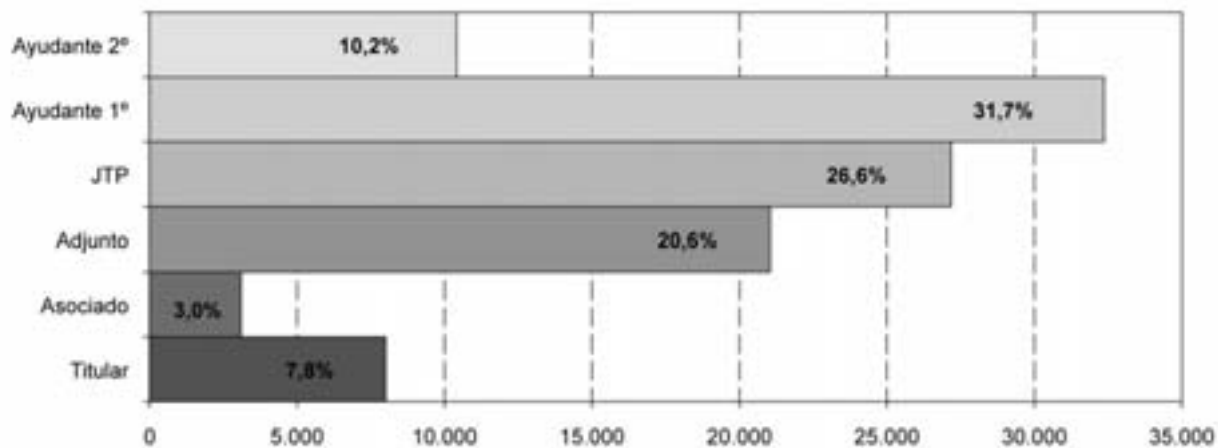

Fuente:
Sistema RHUN (Recursos Humanos de Universidades Nacionales), correspondiente al mes de septiembre 2010.
Área de Recursos Humanos de las Universidades Nacionales. Dirección Nacional de Presupuesto e Información Universitaria

Cuadro 1.1.18 · Cargos Docentes de Instituciones Universitarias Nacionales por dedicación⁽¹⁾. Evolución 2006-2010

	2006	2007	2008	2009	2010
Total Cargos docentes	128.314	135.126	142.767	146.983	149.123
Exclusiva	17.059	17.928	18.641	19.461	19.931
Semiexclusiva	28.671	28.631	28.711	29.256	29.557
Simple	82.584	88.567	95.415	98.266	102.097

Nota: (1) No incluye los cargos docentes "Otros" y "preuniversitarios"

Fuente:

Sistema RHUN (Recursos Humanos de Universidades Nacionales), correspondiente al mes de septiembre 2010.

Área de Recursos Humanos de las Universidades Nacionales. Dirección Nacional de Presupuesto e Información Universitaria

Gráfico 1.1.23 · Evolución de los Cargos Docentes de las Instituciones Universitarias Nacionales según dedicación⁽¹⁾. Período 2006 - 2010

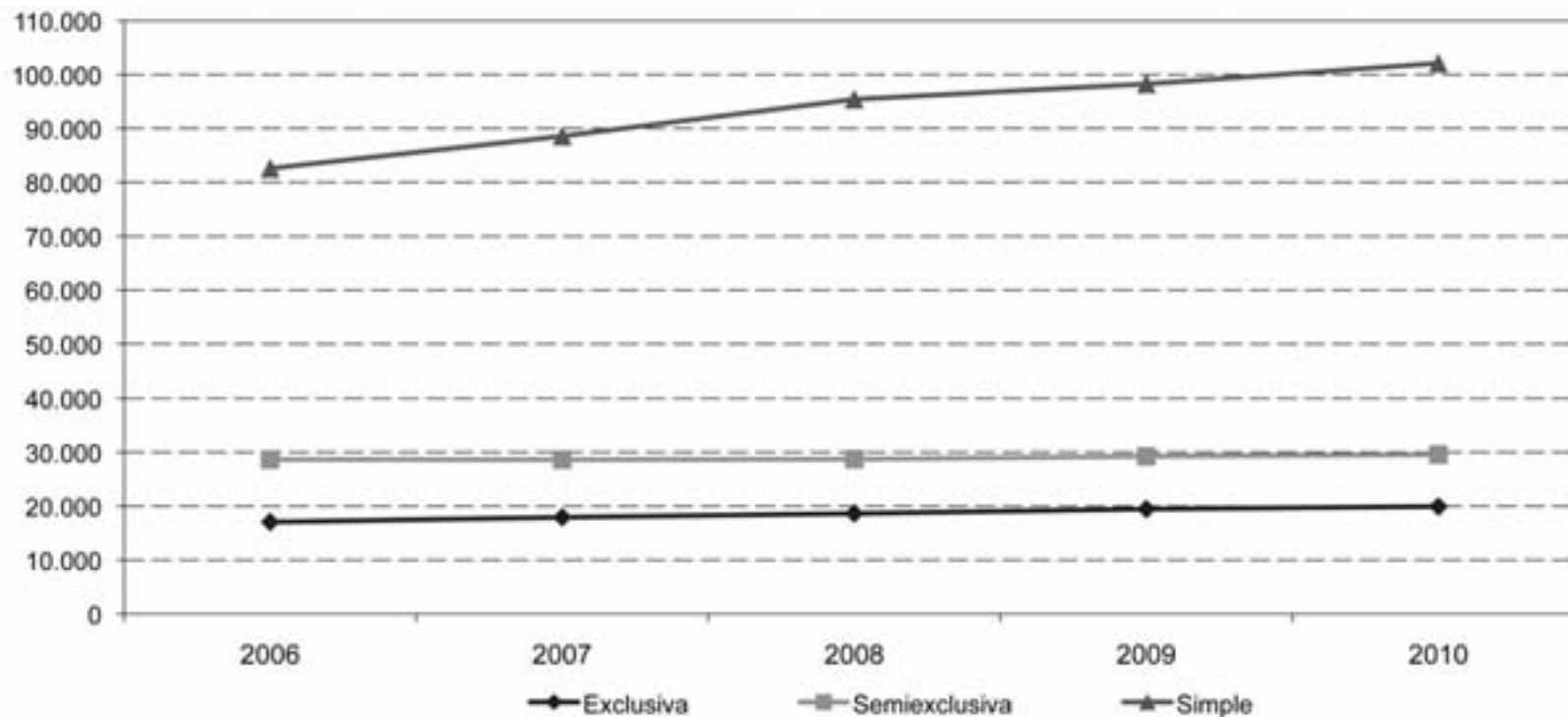

Nota: (1) No incluye los cargos docentes "Otros" y "preuniversitarios"

Fuente: Sistema RHUN (Recursos Humanos de Universidades Nacionales), correspondiente al mes de septiembre 2010.

Área de Recursos Humanos de las Universidades Nacionales. Dirección Nacional de Presupuesto e Información Universitaria

Cuadro 1.1.19 - Cargos Docentes de las Instituciones Universitarias Nacionales por edad. Año 2010

Edad	Total	18 a 24 años	25 a 29 años	30 a 34 años	35 a 39 años	40 a 44 años	45 a 49 años	50 a 54 años	55 a 59 años	60 a 64 años	+ de 65 años
Absolutos	179.941	3.467	10.773	20.254	22.161	23.826	27.757	24.796	20.941	15.163	10.803
%	100,0	1,9	6,0	11,3	12,3	13,2	15,4	13,8	11,6	8,5	6,0

Fuente: Sistema RHUN (Recursos Humanos de Universidades Nacionales), correspondiente al mes de septiembre 2010. Área de Recursos Humanos de las Universidades Nacionales. Dirección Nacional de Presupuesto e Información Universitaria

Gráfico 1.1.24 - Cargos docentes según edad. Año 2010

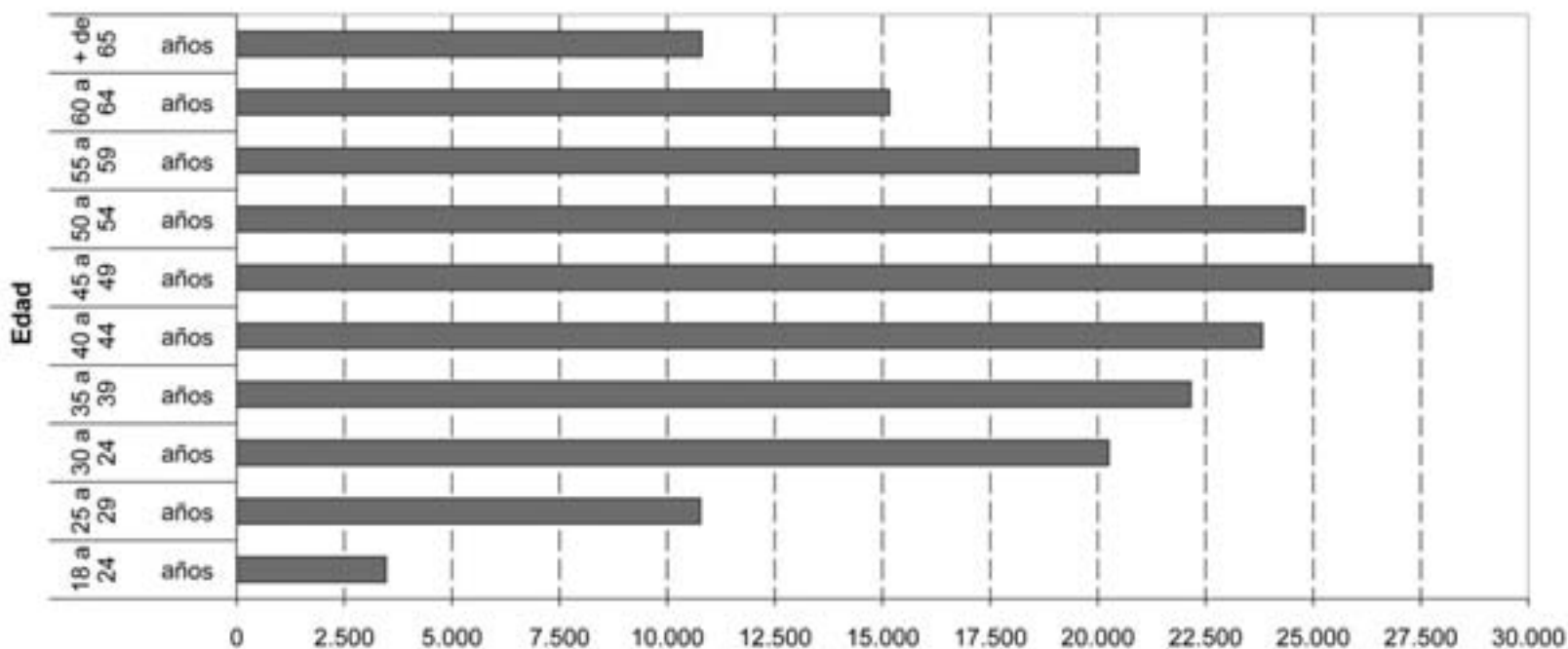

Fuente: Sistema RHUN (Recursos Humanos de Universidades Nacionales), correspondiente al mes de septiembre 2010. Área de Recursos Humanos de las Universidades Nacionales. Dirección Nacional de Presupuesto e Información Universitaria

Cuadro 1.1.20 · Antigüedad promedio en años de Cargos Docentes de las Instituciones Universitarias Nacionales por Dedicación y Categoría⁽¹⁾. Año 2010

Dedicación	Prom.	Categoría					
		Tit.	Asoc.	Adj.	JTP	Ayud. 1°	Ayud. 2°
Exclusiva	21,5	28,6	26,6	21,5	17,1	10,3	-
Semi Exclusiva	16,7	23,5	22,9	18,7	15,0	10,2	-
Simple	13,1	22,8	21,0	18,1	12,8	9,7	4,6
Promedio Antigüedad General	17,1						

Nota:
Se toman en cuenta los años de antigüedad utilizados para la liquidación del adicional correspondiente. Dentro de la dedicación Semiexclusiva se incluyen los cargos informados en la dedicación tiempo completo. No se incluyen los cargos informados como Estado Laboral "Becas y pasantías". Los cargos liquidados mediante la modalidad de asociación o subrogancia entre dos cargos de distintas categorías y/o escalafones se computan en la categoría del cargo de mayor nivel.

(1) No incluye los cargos docentes "Otros " y "preuniversitarios"

Fuente:
Sistema RHUN (Recursos Humanos de Universidades Nacionales), correspondiente al mes de septiembre 2010. Área de Recursos Humanos de las Universidades Nacionales. Dirección Nacional de Presupuesto e Información Universitaria

Gráfico 1.1.25 · Antigüedad promedio en años de Cargos Docentes de las Instituciones Universitarias Nacionales por Dedicación y Categoría⁽¹⁾. Año 2010

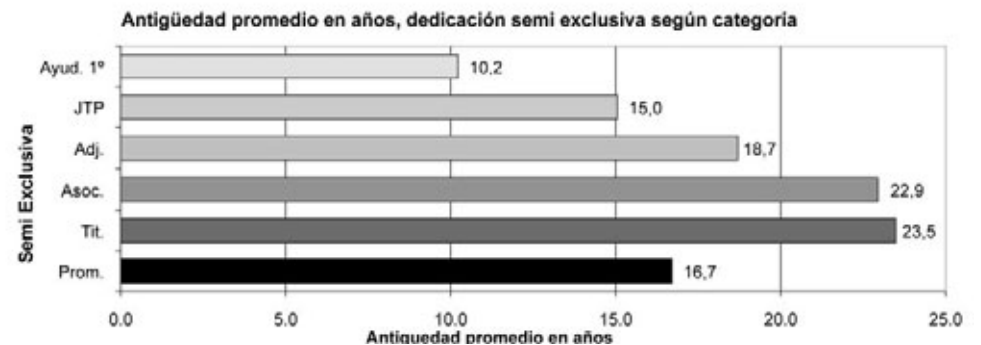
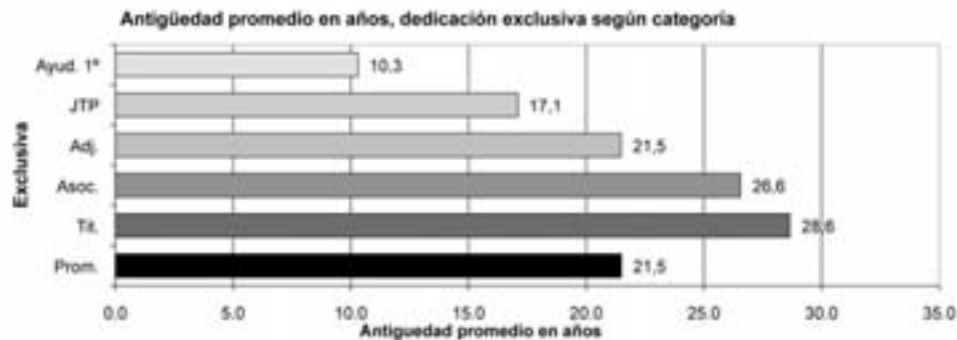

Nota:
Se toman en cuenta los años de antigüedad utilizados para la liquidación del adicional correspondiente. Dentro de la dedicación Semiexclusiva se incluyen los cargos informados en la dedicación tiempo completo. No se incluyen los cargos informados como Estado Laboral "Becas y pasantías". Los cargos liquidados mediante la modalidad de asociación o subrogancia entre dos cargos de distintas categorías y/o escalafones se computan en la categoría del cargo de mayor nivel.

Fuente:
Sistema RHUN (Recursos Humanos de Universidades Nacionales), correspondiente al mes de septiembre 2010. Área de Recursos Humanos de las Universidades Nacionales. Dirección Nacional de Presupuesto e Información Universitaria

(1) No incluye los cargos docentes "Otros " y "preuniversitarios"

Cuadro 1.1.21 - Cargos no docentes de Instituciones Universitarias Nacionales por categoría. Año 2010

Total	Decreto	46.080
Total Personal Directivo		3.842
Cat. 1	366/06	751
Cat. 2	366/06	3.074
Cat. 11	2213/87	7
Cat. 10	2213/87	10
Total Personal Superior		23.284
Cat. 3	366/06	6.416
Cat. 4	366/06	7.465
Cat. 5	366/06	8.941
Cat. 9	2213/87	12
Cat. 8	2213/87	235
Cat. 7	2213/87	215
Total Personal de Apoyo		16.017
Cat. 6	366/06	7.224
Cat. 7	366/06	8.747
Cat. 6	2213/87	29
Cat. 5	2213/87	7
Cat. 4	2213/87	6
Cat. 3	2213/87	3
Cat. 2	2213/87	1
Cat. 1	2213/87	-
Total Otros		2.937
Otros Directivo		10
Otros Superior		-
Otros Apoyo		30
Contratos		2.897

Nota:

No se incluyen los cargos informados como de Situación Laboral inactiva. Se toman en cuenta los campos "categoría equivalente" y "dedicación equivalente".

Los cargos liquidados mediante la modalidad de asociación o subrogancia entre dos cargos de distintas categorías y/o escalafones se computan en la categoría del cargo de mayor nivel.

Fuente:

Sistema RHUN (Recursos Humanos de Universidades Nacionales), correspondiente al mes de septiembre 2010.

Área de Recursos Humanos de las Universidades Nacionales. Dirección Nacional de Presupuesto e Información Universitaria

Cuadro 1.1.22 - Crecimiento del salario docente universitario. Remuneraciones Brutas. Diciembre 2001 y Octubre 2010

Dedicación	Categoría	Sin Antigüedad		Crecimiento %	Antigüedad promedio		Crecimiento %	Máxima Antigüedad		Crecimiento %
		Diciembre 2001	Setiembre 2011 ⁽¹⁾		Diciembre 2001	Setiembre 2011		Diciembre 2001	Setiembre 2011	
Exclusiva	PROFESOR TITULAR	1.042	8.198	687	1.995	13.254	564	2.259	15.030	565
	PROFESOR ASOCIADO	981	7.376	652	1.879	11.924	535	2.127	13.522	536
	PROFESOR ADJUNTO	850	6.554	671	1.628	10.595	551	1.844	12.015	552
	JEFE DE TRAB. PRAC.	745	5.731	670	1.426	9.266	550	1.615	10.507	551
	AYUDANTE DE 1ra.	669	5.679	749	1.282	7.936	519	1.452	9.000	520
Semiexcl.	PROFESOR TITULAR	576	4.099	612	721	6.114	748	842	7.515	793
	PROFESOR ASOCIADO	540	3.688	583	680	5.501	709	796	6.761	749
	PROFESOR ADJUNTO	446	3.277	635	575	4.888	750	682	6.007	780
	JEFE DE TRAB. PRAC.	383	2.866	648	503	4.275	751	603	5.254	772
	AYUDANTE DE 1ra.	344	2.840	724	458	3.661	700	553	4.500	714
Simple	PROFESOR TITULAR	225	2.050	810	259	2.835	994	310	3.757	1.111
	PROFESOR ASOCIADO	211	1.844	772	244	2.551	947	292	3.381	1.057
	PROFESOR ADJUNTO	178	1.638	818	207	2.266	994	250	3.004	1.100
	JEFE DE TRAB. PRAC.	153	1.433	837	179	1.982	1.010	217	2.627	1.109
	AYUDANTE DE 1ra.	135	1.227	808	159	1.698	969	194	2.250	1.057
	AYUDANTE DE 2da.	116	982	744	138	1.358	885	170	1.800	957

Nota:

(1) Incluye adicional del 20% sobre el básico para cargos de hasta 4 años de antigüedad, según lo acordado por acta paritaria del 9 de mayo 2007. 2008 a 2010: Incluye adicional remunerativo no bonificable Garantía Dedicación Semiexclusiva. Año 2011: incluye adicional remunerativo no bonificable Garantía Dedicación Exclusiva.

Fuente:

Sistema RHUN (Recursos Humanos de Universidades Nacionales), correspondiente al mes de septiembre 2010.
 Área de Recursos Humanos de las Universidades Nacionales. Dirección Nacional de Presupuesto e Información Universitaria

Cuadro 1.1.23 - Participación porcentual del presupuesto transferido a las Universidades Nacionales en el Producto Interno Bruto, en millones de pesos a valores corrientes Período 2006-2010

Año	Presupuesto de las Universidades Nacionales ^{(1) (2)} en millones de \$ corrientes	P.I.B. En millones de \$ corrientes	Participación Porcentual %	Variación Presupuestaria %	Cantidad de Estudiantes	Presupuesto x Estudiantes en (\$)
2006	4.016	654.439	0,61	-	1.281.366	3.134,00
2007	5.454	812.456	0,67	35,81	1.242.838	4.389,00
2008	7.498	1.032.758	0,73	37,48	1.255.714	5.971,00
2009	10.005	1.145.458	0,87	33,44	1.281.917	7.805,00
2010	12.844	1.442.655	0,89	28,38	1.313.585	9.777,00

Nota:

(1) Transferencias efectivizadas a las UUNN del total de las Jurisdicciones Nacionales.

(2) Hasta el año 2009 se computaban solamente las transferencias efectivizadas por el Programa 26: Desarrollo de la Educación Superior del Ministerio de Educación. Se incluían las transferencias efectuadas a través del Programa 98 (Fuentes 11 y 14) para FONID y Garantía Docentes Preuniversitarios.

Fuente:

DNPeIU-SPU

Gráfico 1.1.26 - Evolución Presupuestaria en millones de pesos. Período 2006-2010 ^{(1) (2)}

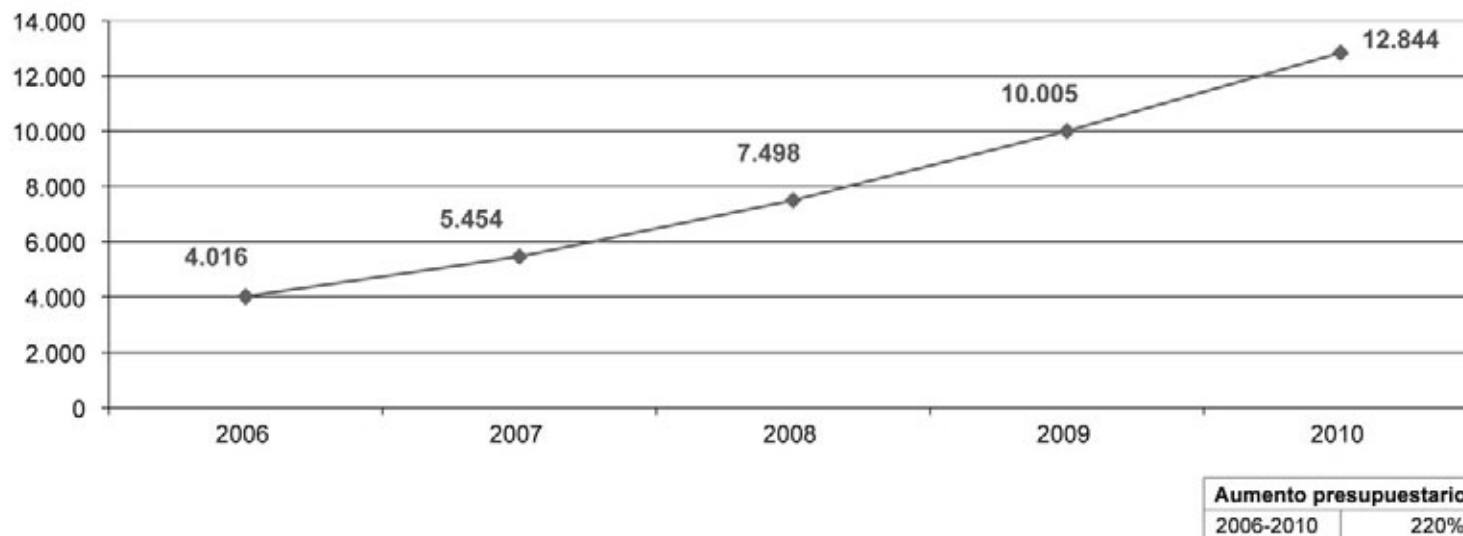

(1) Transferencias efectivizadas a las UUNN del total de las Jurisdicciones Nacionales.

(2) Hasta el año 2009 se computaban solamente las transferencias efectivizadas por el Programa 26: Desarrollo de la Educación Superior del Ministerio de Educación. Se incluían las transferencias efectuadas a través del Programa 98 (Fuentes 11 y 14) para FONID y Garantía Docentes Preuniversitarios.

Fuente:

DNPeIU-SPU

Cuadro 1.1.24 · Ejecución Presupuestaria Total clasificada por objeto del gasto. En pesos. Año 2010

Total (en pesos)	Personal		Bienes de Consumo		Ss. No Personales		Bienes de Uso		Transferencias		Otros Incisos	
	-en \$ -	- en % -	-en \$ -	- en % -	-en \$ -	- en % -	-en \$ -	- en % -	-en \$ -	- en % -	-en \$ -	- en % -
13.880.671.372	10.642.186.328	77%	297.111.721	2%	1.642.941.736	12%	498.416.604	4%	788.046.643	6%	11.968.339	0%

Nota: Los datos surgen de las Cuentas de Cierre al 31-12-10 denunciadas por las Universidades Nacionales, e incluye todas las fuentes de financiamiento. Base "Devengado".

Fuente: DNPelU-SPU

Gráfico 1.1.27 · Ejecución Presupuestaria total por objeto del gasto. En pesos. Año 2010

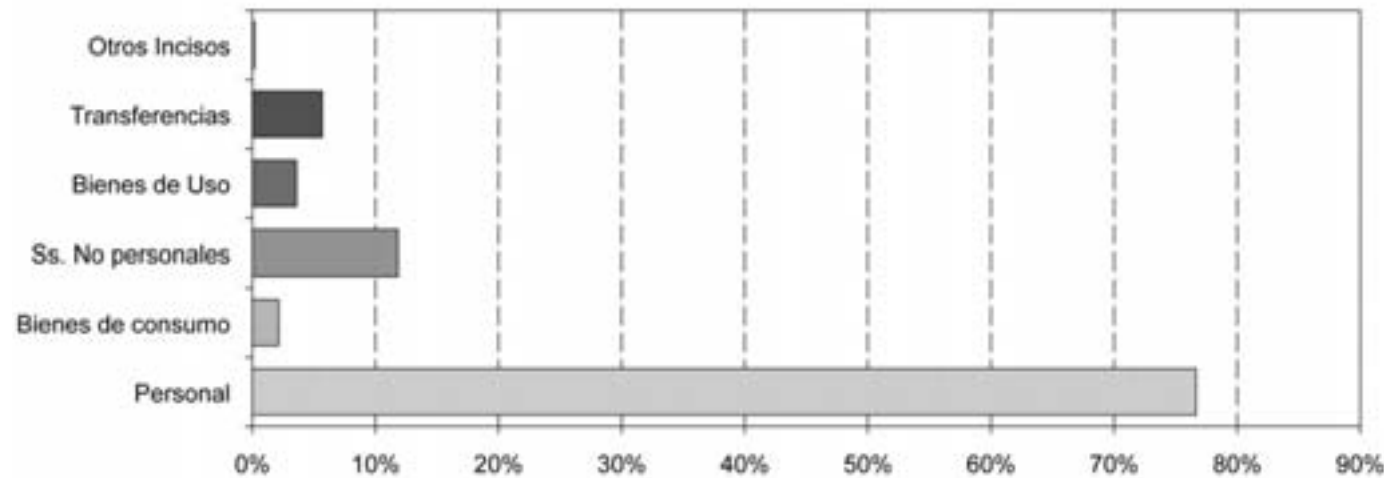

Nota: Los datos surgen de las Cuentas de Cierre al 31-12-10 denunciadas por las Universidades Nacionales, e incluye todas las fuentes de financiamiento. Base "Devengado".

Fuente: DNPelU-SPU



Sección 1.2

Indicadores del Sistema Universitario

Cuadro 1.2.1 · Indicadores de población estudiantil de instituciones públicas. Año 2010

Institución	Estudiantes		Nuevos Inscriptos (NI)		Reinscritos (RE)		Egresados		% Mujeres Estudiantes	% Mujeres Nuevos Inscriptos	% Mujeres Reinscritos	% Mujeres Egresados	% NI Hasta 19	% RE 20 a 24	% de RE con 2 o más materias aprobadas el año anterior	Tasa promedio crecimiento anual de estudiantes 2000-2010
	Abs.	%	Abs.	%	Abs.	%	Abs.	%								
Total de las Instituciones	1.366.237	100,0	314.614	100,0	1.051.623	100,0	70.857	100,0	56,3	55,9	56,5	59,7	28,7	31,5	59,1	1,8
Total Universidades Nacionales	1.316.119	96,3	298.483	94,9	1.017.636	96,8	68.342	96,5	56,2	55,8	56,3	60,1	29,2	31,5	58,8	1,6
Buenos Aires ⁽¹⁾	305.066	22,3	59.763	19,0	245.303	23,3	17.232	24,3	-	62	0,4
Catamarca	12.294	0,9	3.647	1,2	8.647	0,8	426	0,6	58,0	56,0	58,9	66,7	31,3	43,0	43,7	1,2
Centro de la PBA	13.591	1,0	2.946	0,9	10.645	1,0	662	0,9	50,4	52,1	49,9	47,4	44,7	46,6	59,7	5,2
Chaco Austral	2.693	0,2	1.672	0,5	1.021	0,1	-	-	53,4	50,2	58,8	0,0	30,4	59,7	35,1	-
Chilecito ⁽²⁾	4.303	0,3	1.556	0,5	2.747	0,3	43	0,1	61,1	64,1	59,3	48,8	22,1	40,9	55,9	33,3
Comahue	27.259	2,0	7.505	2,4	19.754	1,9	1.084	1,5	66,0	63,5	67,0	65,2	28,7	17,5	46,1	1,3
Córdoba	105.279	7,7	20.228	6,4	85.051	8,1	7.052	10,0	61,9	61,0	62,2	64,3	49,0	41,5	58,0	-0,6
Cuyo	30.996	2,3	6.377	2,0	24.619	2,3	2.310	3,3	62,0	58,9	62,8	62,0	47,6	44,5	64,8	1,7
Entre Ríos	12.910	0,9	3.634	1,2	9.276	0,9	997	1,4	62,2	67,4	60,1	70,8	36,2	40,8	57,5	1,9
Formosa	11.862	0,9	4.717	1,5	7.145	0,7	307	0,4	63,6	61,6	65,0	61,9	35,6	50,0	49,1	6,2
Gral. San Martín	12.012	0,9	3.807	1,2	8.205	0,8	768	1,1	58,7	55,9	60,0	65,8	15,4	30,0	65,4	11,0
Gral. Sarmiento	5.315	0,4	1.153	0,4	4.162	0,4	322	0,5	50,3	41,6	52,7	63,7	24,3	34,0	50,4	13,0
Jujuy	13.444	1,0	3.592	1,1	9.852	0,9	221	0,3	58,3	56,1	59,1	63,8	35,1	34,3	28,3	2,6
La Matanza	33.607	2,5	6.336	2,0	27.271	2,6	1.501	2,1	54,7	54,2	54,8	65,7	25,1	42,6	45,2	7,0
La Pampa	9.216	0,7	2.775	0,9	6.441	0,6	421	0,6	61,2	65,2	59,4	58,7	31,4	45,8	63,9	1,8
La Plata	107.090	7,8	23.151	7,4	83.939	8,0	5.569	7,9	54,9	53,6	55,3	61,0	31,6	41,8	52,2	1,9
La Rioja	26.520	1,9	4.755	1,5	21.765	2,1	665	0,9	58,5	58,7	58,4	61,8	37,6	43,2	76,1	9,1
Lanús	10.990	0,8	2.316	0,7	8.674	0,8	588	0,8	60,6	56,2	61,8	67,5	21,5	28,0	56,6	11,6
Litoral	40.834	3,0	9.602	3,1	31.232	3,0	1.849	2,6	55,9	55,9	56,7	57,7	39,7	43,3	63,3	4,4
Lomas de Zamora	36.285	2,7	9.560	3,0	26.725	2,5	2.538	3,6	57,4	57,7	57,3	58,9	38,5	32,7	75,2	-0,0
Luján	16.717	1,2	3.503	1,1	13.214	1,3	824	1,2	63,6	62,9	63,8	67,1	44,9	40,7	55,8	-0,0
Mar del Plata	23.218	1,7	4.832	1,5	18.386	1,7	1.168	1,6	62,4	62,7	62,3	65,6	16,9	40,3	59,8	1,0
Misiones	21.340	1,6	4.423	1,4	16.917	1,6	747	1,1	59,9	60,3	59,8	64,3	39,9	44,8	51,1	2,5
Nordeste	49.993	3,7	11.385	3,6	38.608	3,7	2.919	4,1	54,9	52,7	55,5	59,2	42,5	43,6	69,7	-0,9
Noroeste de la PBA ⁽²⁾	5.672	0,4	1.955	0,6	3.717	0,4	58	0,1	51,8	50,3	52,5	46,6	38,0	67,5	55,9	28,3
Patagonia Austral	7.213	0,5	3.041	1,0	4.172	0,4	98	0,1	68,4	65,8	70,3	76,5	12,0	32,3	45,7	3,6
Patagonia S. J. Bosco	13.451	1,0	3.538	1,1	9.913	0,9	420	0,6	62,6	60,0	63,6	65,7	38,8	39,5	44,5	-0,5
Quilmes	15.075	1,1	5.064	1,6	10.011	1,0	1.402	2,0	60,7	64,7	58,7	67,3	8,6	26,1	56,3	7,7
Río Cuarto	15.898	1,2	2.968	0,9	12.930	1,2	1.052	1,5	57,4	59,1	57,0	59,7	55,4	50,8	69,7	0,3
Río Negro	2.948	0,2	1.982	0,6	966	0,1	0	0,0	60,0	62,2	55,6	0,0	16,3	32,6	63,3	-
Rosario	73.109	5,4	14.962	4,8	58.147	5,5	4.910	6,9	61,0	59,4	61,4	62,2	51,1	45,3	54,7	0,5
Salta	25.002	1,8	5.042	1,6	19.960	1,9	651	0,9	58,0	55,1	58,7	58,8	58,1	37,0	48,2	2,9
San Juan	17.892	1,3	3.946	1,3	13.946	1,3	598	0,8	56,9	55,8	57,3	56,5	44,1	48,9	56,1	0,4
San Luis	12.719	0,9	3.670	1,2	9.049	0,9	532	0,8	63,2	60,6	64,3	72,2	35,5	42,1	58,4	-1,8
Santiago del Estero	15.418	1,1	4.143	1,3	11.275	1,1	765	1,1	68,7	69,7	68,3	77,6	20,9	26,7	52,0	3,3
Sur	20.181	1,5	4.337	1,4	15.844	1,5	1.123	1,6	55,2	54,0	55,5	57,3	57,4	53,2	62,7	0,6
Tecnológica Nacional	82.468	6,0	20.797	6,6	61.671	5,9	4.224	6,0	24,2	32,5	21,5	29,3	28,0	46,4	65,6	2,7
Tres de Febrero	10.317	0,8	5.160	1,6	5.157	0,5	242	0,3	48,5	47,9	49,2	67,8	9,9	25,8	72,8	14,2
Tucumán	61.855	4,5	13.074	4,2	48.781	4,6	1.895	2,7	60,6	59,3	61,0	65,7	49,0	43,3	51,1	2,0
Villa María	4.067	0,3	1.569	0,5	2.498	0,2	159	0,2	54,4	49,2	57,7	52,8	22,1	48,4	67,1	6,1
Total Institutos Universitarios	32.099	2,3	9.761	3,1	22.338	2,1	1.781	2,5	55,6	52,8	56,9	46,9	17,7	24,7	74,2	6,3
Aeronáutico	6.926	0,5	1.387	0,4	5.539	0,5	615	0,9	45,1	43,2	45,6	57,2	30,3	37,4	76,3	5,4
Enseñanza Superior del Ejército	1.507	0,1	652	0,2	855	0,1	302	0,4	10,2	16,6	5,3	7,0	46,8	59,9	90,3	2,2
Gendarmería	573	0,0	407	0,1	166	0,0	0	0,0	12,6	11,1	16,3	0,0	25,6	66,9	100,0	-
Naval	1.133	0,1	314	0,1	819	0,1	148	0,2	18,8	21,7	17,7	10,8	44,6	54,2	42,1	6,9
Policía Federal Argentina	5.167	0,4	1.910	0,6	3.257	0,3	486	0,7	53,0	56,3	51,2	64,2	9,5	32,6	84,0	6,5
Seguridad Marítima	849	0,1	609	0,2	240	0,0	52	0,1	13,4	14,1	11,7	0,0	27,8	79,6	81,7	-
Univ. del Arte	15.944	1,2	4.482	1,4	11.462	1,1	178	0,3	71,8	70,8	72,1	75,3	9,1	9,9	70,9	3,3
Total Universidad Provincial	18.019	1,3	6.370	2,0	11.649	1,1	734	1,0	66,0	62,6	67,9	64,7	26,0	39,6	61,4	18,0
Autónoma de Entre Ríos ⁽²⁾	18.019	1,3	6.370	2,0	11.649	1,1	734	1,0	66,0	62,6	67,9	64,7	26,0	39,6	61,4	18,0

Notas:

(1) Universidad de Buenos Aires no incluye mujer y varón.

(2) La tasa promedio corresponde a 7 años en Chilecito y 6 años en Noroeste de la PBA y en la Autónoma de Entre Ríos.

Fuente:

DIU - SPU

Cuadro 1.2.2 · Indicadores de Recursos Humanos de Instituciones Públicas. Año 2010

Institución	Cantidad De Personas Por Escalafón (A)					Cantidad De Personas Por Escalafón (% Sobre Total De Las Instituciones)					% De Mujeres Por Escalafón					Edad Promedio Por Escalafón					Cantidad De Cargos Docentes (B)		
	Total	Docentes Nivel Universitario	Docentes Nivel Preuniversitario	Autoridades Superiores	No Docentes	Total	Docentes Nivel Universitario	Docentes Nivel Preuniversitario	Autoridades Superiores	No Docentes	Total	Docentes Nivel Universitario	Docentes Nivel Preuniversitario	Autoridades Superiores	No Docentes	Total	Docentes Nivel Universitario	Docentes Nivel Preuniversitario	Autoridades Superiores	No Docentes	Total	Docentes Nivel Universitario	Docentes Nivel Preuniversitario
Total de las Instituciones	170.875	112.257	10.249	3.273	45.096	100,0%	100,0%	100,0%	100,0%	100,0%	100,0%	100,0%	100,0%	100,0%	100,0%	46	46	48	48	45	179.941	157.915	22.026
Total Universidades Nacionales	168.660	110.603	10.202	3.154	44.701	98,7%	98,5%	99,5%	96,4%	99,1%	49,7%	48,5%	60,2%	39,3%	50,8%	46	46	48	48	45	177.365	155.393	21.972
Buenos Aires	36.242	21.973	1.053	334	12.882	21,2%	19,6%	10,3%	10,2%	28,6%	53,4%	52,2%	59,2%	36,5%	55,3%	45	45	45	51	44	31.415	29.421	1.994
Catamarca	2.000	1.040	361	56	543	1,2%	0,9%	3,5%	1,7%	1,2%	49,2%	52,0%	53,7%	50,0%	40,7%	46	46	47	51	47	1.719	1.166	553
Centro de la PBA	2.578	1.759	185	75	559	1,5%	1,6%	1,8%	2,3%	1,2%	52,2%	50,2%	76,2%	46,7%	51,5%	44	44	36	49	46	2.610	2.314	296
Chaco Austral	237	194	-	7	36	0,1%	0,2%	-	0,2%	0,1%	51,9%	54,1%	-	28,6%	44,4%	42	41	-	44	48	277	277	-
Chilecito	461	312	16,00	7	126	0,3%	0,3%	0,2%	0,2%	0,3%	44,0%	46,5%	43,8%	-	40,5%	43	44	40	55	39	394	394	-
Comahue	3.272	2.419	-	60	793	1,9%	2,2%	-	1,8%	1,8%	53,8%	55,0%	-	43,3%	50,7%	45	44	-	49	46	3.187	3.187	-
Córdoba	11.740	7.281	828	95	3.536	6,9%	6,5%	8,1%	2,9%	7,8%	51,8%	49,3%	53,4%	38,9%	57,1%	46	46	49	54	46	11.746	9.898	1.848
Cuyo	6.204	3.619	1.150	78	1.357	3,6%	3,2%	11,2%	2,4%	3,0%	53,9%	51,7%	68,4%	43,6%	47,9%	48	48	46	53	48	7.366	4.473	2.893
Entre Ríos	2.197	1.593	-	75	529	1,3%	1,4%	-	2,3%	1,2%	51,4%	51,0%	-	41,3%	54,3%	45	46	-	47	42	2.606	2.606	-
Formosa	1.099	684	-	39	376	0,6%	0,6%	-	1,2%	0,8%	45,4%	50,9%	-	20,5%	38,0%	48	50	-	48	43	1.221	1.221	-
Gral. San Martín	2.289	1.500	16	31	742	1,3%	1,3%	0,2%	0,9%	1,6%	44,3%	42,4%	31,3%	16,1%	49,5%	45	47	55	55	41	1.883	1.865	18
Gral. Sarmiento	776	537	-	13	226	0,5%	0,5%	-	0,4%	0,5%	50,5%	48,2%	-	15,4%	58,0%	40	41	-	44	38	563	563	-
Jujuy	1.455	899	115	28	413	0,9%	0,8%	1,1%	0,9%	0,9%	46,5%	52,5%	47,0%	57,1%	32,4%	47	47	53	53	47	1.523	1.194	329
La Matanza	2.392	1.950	-	64	378	1,4%	1,7%	-	2,0%	0,8%	38,3%	37,9%	-	20,3%	43,1%	44	45	-	54	40	2.012	2.012	-
La Pampa	1.594	1.106	97	43	348	0,9%	1,0%	0,9%	1,3%	0,8%	50,5%	46,8%	75,3%	37,2%	56,9%	46	46	44	49	47	2.033	1.845	188
La Plata	14.717	10.150	1.252	227	3.088	8,6%	9,0%	12,2%	6,9%	6,8%	50,5%	48,5%	69,2%	43,6%	50,0%	45	45	47	43	46	17.954	14.594	3.360
La Rioja	1.903	1.377	161	84	281	1,1%	1,2%	1,6%	2,6%	0,6%	48,7%	51,3%	59,0%	34,5%	34,2%	41	41	39	43	41	2.027	1.866	161
Lanús	908	615	-	13	280	0,5%	0,5%	-	0,4%	0,6%	46,6%	46,2%	-	30,8%	48,2%	46	48	-	60	39	726	726	-
Litoral	5.212	3.516	567	179	950	3,1%	3,1%	5,5%	5,5%	2,1%	50,0%	50,7%	40,7%	43,0%	54,0%	44	43	46	45	46	5.660	4.599	1.061
Lomas de Zamora	3.040	2.379	46	63	552	1,8%	2,1%	0,4%	1,9%	1,2%	43,8%	40,9%	45,7%	20,6%	59,1%	47	48	41	48	43	3.600	3.550	50
Luján	2.265	1.341	141	178	605	1,3%	1,2%	1,4%	5,4%	1,3%	51,3%	51,6%	48,2%	53,9%	50,7%	46	47	51	46	41	2.019	1.798	221
Mar del Plata	4.432	3.371	157	66	838	2,6%	3,0%	1,5%	2,0%	1,9%	56,5%	55,4%	71,3%	42,4%	59,4%	46	46	47	52	45	5.275	5.006	269
Misiones	1.727	1.171	72	39	445	1,0%	1,0%	0,7%	1,2%	1,0%	49,2%	49,2%	45,8%	30,8%	51,5%	47	46	46	47	48	1.855	1.647	208
Nordeste	5.029	3.240	55	97	1.637	2,9%	2,9%	0,5%	3,0%	3,6%	45,8%	48,8%	25,5%	36,1%	41,1%	47	47	53	53	47	4.497	4.432	65
Noroeste de la PBA	745	574	-	34	137	0,4%	0,5%	-	1,0%	0,3%	41,7%	39,9%	-	52,9%	46,7%	43	44	-	43	38	643	643	-
Patagonia Austral	1.180	787	-	32	361	0,7%	0,7%	-	1,0%	0,8%	57,2%	55,7%	-	65,6%	59,8%	41	42	-	45	39	1.039	1.039	-
Patagonia S.J. Bosco	2.510	1.848	78	44	540	1,5%	1,6%	0,8%	1,3%	1,2%	51,0%	48,7%	73,1%	50,0%	55,7%	46	47	43	49	45	3.362	3.276	86
Quilmes	1.220	828	-	30	362	0,7%	0,7%	-	0,9%	0,8%	43,0%	41,2%	-	33,3%	47,8%	42	44	-	51	39	842	842	-
Río Cuarto	2.342	1.705	39	83	515	1,4%	1,5%	0,4%	2,5%	1,1%	49,8%	53,0%	100,0%	37,3%	37,7%	45	45	42	49	48	2.016	1.975	41
Río Negro	561	464	-	12	85	0,3%	0,3%	-	0,3%	0,3%	50,3%	50,2%	-	33,3%	52,9%	43	43	-	67	39	467	467	-
Rosario	9.597	5.779	1.018	386	2.414	5,6%	5,1%	9,9%	11,8%	5,4%	52,2%	52,9%	50,6%	42,7%	52,7%	47	48	47	42	46	11.104	8.751	2.353
Salta	2.127	1.387	177	37	526	1,2%	1,2%	1,7%	1,1%	1,2%	52,7%	54,6%	62,7%	51,4%	44,5%	47	46	46	54	48	1.910	1.676	234
San Juan	4.510	2.512	842	51	1.105	2,6%	2,2%	8,2%	1,6%	2,5%	50,6%	51,3%	61,8%	43,1%	40,7%	51	49	54	52	53	5.288	3.414	1.874
San Luis	2.459	1.458	254	48	699	1,4%	1,3%	2,5%	1,5%	1,6%	56,0%	56,5%	76,0%	54,2%	47,9%	46	44	48	52	47	1.965	1.565	400
Santiago del Estero	1.378	845	62	40	431	0,8%	0,8%	0,6%	1,2%	1,0%	42,2%	42,6%	35,5%	40,0%	42,7%	46	46	48	49	45	1.094	1.062	32
Sur	3.368	2.298	513	71	486	2,0%	2,0%	5,0%	2,2%	1,1%	56,4%	52,4%	76,8%	54,9%	54,3%	44	42	50	51	45	4.457	2.909	1.548
Tecnológica Nacional	12.946	10.503	271	192	1.980	7,6%	9,4%	2,6%	5,9%	4,4%	33,4%	29,7%	50,6%	15,1%	52,0%	48	48	51	50	44	21.134	20.720	414
Tres de Febrero	931	705	-	7	219	0,5%	0,6%	-	0,2%	0,5%	46,5%	47,1%	-	-	46,1%	45	46	-	62	41	760	760	-
Tucumán	8.348	4.398	676	108	3.166	4,9%	3,9%	6,6%	3,3%	7,0%	48,2%	53,4%	58,0%	37,0%	39,2%	46	46	50	53	46	6.562	5.086	1.476
Villa María	669	486	-	28	155	0,4%	0,4%	-	0,9%	0,3%	47,1%	47,3%	-	32,1%	49,0%	45	45	-	48	42	554	554	-
Total Institutos Universitarios	2.215	1.654	47	119	395	1,3%	1,5%	0,5%	3,6%	0,9%	52,1%	52,8%	53,2%	42,0%	51,9%	47	48	59	47	43	2.576	2.522	54
Univ. del Arte	2.215	1.654	47	119	395	1,3%	1,5%	0,5%	3,6%	0,9%	52,1%	52,8%	53,2%	42,0%	51,9%	47	48	59	47	43	2.576	2.522	54

Continúa en la página siguiente >

< Continúa de la página anterior

% Cargos Docentes Nivel Universitarios Por Dedicación Sobre Total Cargos De La Institución				Cantidad De Cargos Docentes Universitarios Clasificados En Profesores Y Auxiliares (C)			% Cantidad De Cargos Docentes Universitarios Sobre Total De Las Instituciones			% Docentes Con Doctorado	Cantidad De Cargos No Docentes Por Agrupamiento (D)					
Exclusiva	Semiexclusiva	Simple	Otros	Total	Profesores	Auxiliares	Total	Profesores	Auxiliares		Total	Administrativo	Mantenimiento, Producción Y Servicios Generales	Técnico - Profesional	Asistencial	No Informa
12,6%	18,7%	64,7%	4,0%	157.915	64.137	93.778	100,0%	100,0%	100,0%	8,70%	46.080	21.471	9.087	6.176	8.216	1.130
12,8%	18,9%	64,3%	4,0%	155.393	62.758	92.635	98,4%	97,8%	98,8%	8,82%	45.685	21.155	9.014	6.170	8.216	1.130
8,4%	10,1%	81,4%	0,1%	29.421	7.871	21.550	18,6%	12,3%	23,0%	9,62%	13.334	4.541	2.154	1.024	5.231	384
26,3%	33,8%	39,9%	-	1.166	739	427	0,7%	1,2%	0,5%	2,98%	543	302	151	88	2	-
27,0%	16,4%	44,9%	11,8%	2.314	1.053	1.261	1,5%	1,6%	1,3%	12,96%	559	300	152	107	-	-
13,0%	2,2%	84,8%	-	277	87	190	-	-	-	0,00%	36	18	11	7	-	-
11,2%	35,0%	49,7%	4,1%	394	252	142	0,2%	0,4%	0,2%	2,88%	126	76	31	5	-	14
19,1%	25,4%	54,2%	1,3%	3.187	1.034	2.153	2,0%	1,6%	2,3%	5,75%	793	438	188	164	3	-
15,1%	33,1%	50,9%	0,8%	9.898	3.689	6.209	6,3%	5,8%	6,6%	17,42%	3.549	880	292	276	1.600	501
16,2%	41,4%	41,9%	0,5%	4.473	2.188	2.285	2,8%	3,4%	2,4%	8,57%	1.374	747	352	231	44	-
7,5%	39,0%	46,3%	7,2%	2.606	1.307	1.299	1,7%	2,0%	1,4%	2,95%	655	433	123	98	1	-
8,0%	28,4%	63,6%	-	1.221	671	550	0,8%	1,0%	0,6%	0,73%	378	303	51	24	-	-
6,3%	12,5%	46,0%	35,2%	1.865	1.440	425	1,2%	2,2%	0,5%	12,60%	744	286	97	361	-	-
50,8%	14,4%	-	34,8%	563	358	205	0,4%	0,6%	0,2%	10,06%	227	139	17	63	-	8
19,8%	41,2%	37,9%	1,2%	1.194	486	708	0,8%	0,8%	0,8%	6,23%	413	204	104	105	-	-
21,1%	36,7%	33,5%	8,6%	2.012	795	1.217	1,3%	1,2%	1,3%	0,87%	378	325	51	-	-	2
14,3%	18,7%	67,0%	-	1.845	767	1.078	1,2%	1,2%	1,1%	7,50%	348	207	90	51	-	-
10,7%	15,7%	72,4%	1,2%	14.594	4.220	10.374	9,2%	6,6%	11,1%	12,64%	3.295	1.644	763	667	168	53
2,3%	53,6%	44,1%	-	1.866	1.023	843	1,2%	1,6%	0,9%	2,83%	281	224	54	3	-	-
3,9%	27,8%	49,0%	19,3%	726	572	154	0,5%	0,9%	0,2%	2,76%	285	203	41	36	-	5
12,6%	24,0%	43,8%	19,6%	4.599	2.333	2.266	2,9%	3,6%	2,4%	9,58%	950	502	360	88	-	-
3,2%	3,2%	86,9%	6,7%	3.550	1.954	1.596	2,2%	3,0%	1,7%	1,93%	552	435	117	-	-	-
15,8%	22,5%	51,1%	10,7%	1.798	788	1.010	1,1%	1,2%	1,1%	5,59%	605	375	144	86	-	-
13,6%	13,0%	60,5%	12,9%	5.006	1.992	3.014	3,2%	3,1%	3,2%	10,77%	842	399	190	165	31	57
17,7%	28,4%	51,9%	2,0%	1.647	761	886	1,0%	1,2%	0,9%	5,04%	449	277	92	79	1	-
12,5%	4,3%	80,3%	2,9%	4.432	1.467	2.965	2,8%	2,3%	3,2%	4,20%	1.641	784	464	335	57	1
1,7%	16,0%	69,4%	12,9%	643	383	260	0,4%	0,6%	0,3%	3,31%	168	105	17	46	-	-
18,8%	24,4%	56,4%	0,5%	1.039	452	587	0,7%	0,7%	0,6%	2,80%	369	217	60	92	-	-
7,9%	14,6%	54,5%	23,0%	3.276	1.771	1.505	2,1%	2,8%	1,6%	6,33%	544	298	96	150	-	-
26,0%	13,2%	54,9%	5,9%	842	475	367	0,5%	0,7%	0,4%	10,99%	362	200	79	71	-	12
39,9%	30,9%	23,5%	5,6%	1.975	787	1.188	1,3%	1,2%	1,3%	15,54%	515	211	158	121	25	-
15,2%	26,3%	58,5%	-	467	229	238	-	-	-	7,54%	85	83	-	2	-	-
10,8%	24,0%	63,5%	1,7%	8.751	3.119	5.632	5,5%	4,9%	6,0%	10,59%	2.490	906	508	293	783	-
25,5%	44,9%	29,6%	-	1.676	568	1.108	1,1%	0,9%	1,2%	7,43%	526	240	97	97	-	92
26,8%	30,6%	42,6%	-	3.414	1.866	1.548	2,2%	2,9%	1,7%	5,73%	1.105	556	271	276	2	-
52,1%	26,8%	19,9%	1,2%	1.565	644	921	1,0%	1,0%	1,0%	17,83%	701	486	147	68	-	-
30,0%	21,9%	39,3%	8,8%	1.062	491	571	0,7%	0,8%	0,6%	8,28%	438	240	110	87	-	1
22,4%	8,9%	58,8%	9,8%	2.909	1.081	1.828	1,8%	1,7%	1,9%	20,10%	497	236	85	159	17	-
3,0%	3,2%	92,9%	0,9%	20.720	10.279	10.441	13,1%	16,0%	11,1%	2,06%	1.980	1.519	421	39	1	-
11,4%	18,4%	22,0%	48,2%	760	680	80	0,5%	1,1%	0,1%	0,71%	221	138	46	37	-	-
27,4%	44,5%	27,9%	0,3%	5.086	1.849	3.237	3,2%	2,9%	3,5%	9,07%	3.172	1.565	802	555	250	-
18,2%	52,7%	26,4%	2,7%	554	237	317	0,4%	0,4%	0,3%	5,56%	155	113	28	14	-	-
1,1%	9,1%	87,4%	2,4%	2.522	1.379	1.143	1,6%	2,2%	1,2%	0,67%	395	316	73	6	-	-
1,1%	9,1%	87,4%	2,4%	2.522	1.379	1.143	1,6%	2,2%	1,2%	0,67%	395	316	73	6	-	-

Notas:

(a) Se determinó la cantidad de personas que registran cargos en cada escalafón, excluyendo los cargos informados como de Situación Laboral inactiva.

(b) Se determinó la cantidad de cargos del escalafón docente excluyendo los cargos informados como de Situación Laboral inactiva los de Estado Laboral Becas o Pasantías. Se incluyen cargos de Licencia con o sin goce de sueldo.

(c) Los cargos informados en dedicación "otros", se contemplan con el siguiente criterio: ad honorem, contratos y cargos de horas cátedra universitarias como profesores; jefes de laboratorio y bedeles dentro de los auxiliares.

(d) Se determinó la cantidad de cargos del escalafón no docente excluyendo los cargos informados como de Situación Laboral inactiva. Se incluyen cargos de Licencia con o sin goce de sueldo.

Fuente:

Sistema RHUN (Recursos Humanos de Universidades Nacionales), correspondiente al mes de septiembre 2010

Área de Recursos Humanos de las Universidades Nacionales. Dirección Nacional de Presupuesto e Información Universitaria

Cuadro 1.2.3 · Indicadores de presupuesto de las instituciones públicas. Año 2010

Institución	Créditos Presupuestarios devengados al 31/12/2010					Gasto declarado al 31/12/2010 (base Devengado)					Recursos Propios Recaudados		Participación % de los RRRP recaudados en el Crédito Total	% de Ejecución (Dev/Cred)		
	Fuentes de Financiamiento					Fuentes de Financiamiento								Fuentes de Financiamiento		
	Total	Tesoro Nacional		Otras Fuentes		Total	Tesoro Nacional		Otras Fuentes ⁽¹⁾		Total	Tesoro	Otras			
	\$	\$	%	\$	%	\$	\$	%	\$	%	\$	%	%			
Total de las instituciones	17.114.544.328	12.823.342.650	74,9	4.291.201.678	25,1	13.880.671.372	11.433.862.355	82,4	2.446.809.018	17,6	2.571.596.018	100,0	15,0	81,1	89,2	57,0
Total Universidades Nacionales	16.971.250.462	12.696.637.071	74,8	4.274.613.391	25,2	13.756.724.302	11.316.590.645	82,3	2.440.133.657	17,7	2.568.493.965	99,9	15,1	81,1	89,1	57,1
Arturo Jauretche	3.039.598	3.039.598	100,0	0	0,0	741.525	741.525	100,0	0	0,0	0	0,0	0,0	24,4	24,4	...
Avellaneda	2.804.588	2.781.488	99,2	23.100	0,8	1.121.301	1.121.301	100,0	0	0,0	23.100	0,0	0,8	40,0	40,3	0,0
Buenos Aires	3.283.431.644	2.339.641.723	71,3	943.789.921	28,7	2.695.661.975	2.030.096.858	75,3	665.565.117	24,7	638.008.921	24,8	19,4	82,1	86,8	70,5
Catamarca	180.545.496	155.790.147	86,3	24.755.349	13,7	154.746.149	141.871.520	91,7	12.874.629	8,3	9.346.384	0,4	5,2	85,7	91,1	52,0
Centro de la PBA	229.309.279	200.070.736	87,2	29.238.543	12,8	207.790.263	190.524.623	91,7	17.265.640	8,3	12.688.058	0,5	5,5	90,6	95,2	59,1
Chaco Austral	45.944.588	33.814.125	73,6	12.130.463	26,4	27.903.195	17.714.154	63,5	10.189.041	36,5	7.738.361	0,3	16,8	60,7	52,4	84,0
Chilecito	68.252.265	44.567.330	65,3	23.684.935	34,7	37.359.106	30.286.705	81,1	7.072.401	18,9	2.273.071	0,1	3,3	54,7	68,0	29,9
Comahue	354.024.618	292.850.329	82,7	61.174.289	17,3	286.523.456	265.899.079	92,8	20.624.377	7,2	17.197.702	0,7	4,9	80,9	90,8	33,7
Córdoba	1.410.049.647	937.669.174	66,3	476.380.472	33,7	1.075.470.989	844.727.530	78,5	230.743.459	21,5	211.469.224	8,2	15,0	76,1	90,1	48,4
Cuyo	670.233.567	532.361.504	79,4	137.872.063	20,6	503.570.550	471.120.909	93,6	32.449.641	6,4	18.494.019	0,7	2,8	75,1	88,5	23,5
Entre Ríos	193.563.528	164.592.110	85,0	28.971.418	15,0	165.003.064	144.789.309	87,7	20.213.755	12,3	9.770.580	0,4	5,0	85,2	88,0	69,8
Formosa	102.696.183	97.936.749	95,4	4.759.434	4,6	95.368.985	88.769.213	93,1	6.599.772	6,9	266.598	0,0	0,3	92,9	90,6	138,7
Gral. San Martín	322.847.307	133.426.638	41,3	189.420.670	58,7	236.249.487	103.073.593	43,6	133.175.894	56,4	136.715.850	5,3	42,3	73,2	77,3	70,3
Gral. Sarmiento	101.512.807	78.226.531	77,1	23.286.276	22,9	85.220.399	73.043.315	85,7	12.177.085	14,3	3.710.571	0,1	3,7	84,0	93,4	52,3
Jujuy	180.316.879	152.450.655	84,5	27.866.223	15,5	149.350.110	138.469.008	92,7	10.881.102	7,3	4.196.070	0,2	2,3	82,8	90,8	39,0
La Matanza	256.025.904	168.278.961	65,7	87.746.943	34,3	210.317.841	149.593.476	71,1	60.724.365	28,9	73.654.550	2,9	28,8	82,1	88,9	69,2
La Pampa	160.774.604	144.984.303	90,2	15.790.101	9,8	143.683.469	135.458.535	94,3	8.224.934	5,7	6.261.100	0,2	3,9	89,4	93,4	52,1
La Plata	1.143.385.868	887.535.640	77,6	255.850.228	22,4	923.006.201	816.323.433	88,4	106.682.768	11,6	98.109.501	3,8	8,6	80,7	92,0	41,7
La Rioja	156.042.617	132.252.428	84,8	23.790.189	15,2	118.530.583	112.886.741	95,2	5.643.842	4,8	4.344.194	0,2	2,8	76,0	85,4	23,7
Lanús	131.368.843	87.655.454	66,7	43.713.389	33,3	93.635.123	63.364.026	67,7	30.271.097	32,3	30.209.524	1,2	23,0	71,3	72,3	69,2
Litoral	416.982.602	351.962.088	84,4	65.020.514	15,6	365.652.304	327.388.465	89,5	38.263.839	10,5	49.007.714	1,9	11,8	87,7	93,0	58,8
Lomas de Zamora	228.490.827	191.413.962	83,8	37.076.865	16,2	210.429.371	181.698.209	86,3	28.731.162	13,7	18.314.147	0,7	8,0	92,1	94,9	77,5
Luján	205.296.368	170.989.984	83,3	34.306.385	16,7	157.725.582	146.175.555	92,7	11.550.207	7,3	4.946.517	0,2	2,4	76,8	85,5	33,7
Mar del Plata	335.731.253	291.357.280	86,8	44.373.973	13,2	294.112.702	270.721.913	92,0	23.390.790	8,0	9.722.464	0,4	2,9	87,6	92,9	52,7
Misiones	233.681.716	207.216.023	88,7	26.465.693	11,3	214.928.122	198.243.906	92,2	16.684.216	7,8	12.863.585	0,5	5,5	92,0	95,7	63,0
Moreno	3.012.488	3.012.488	100,0	0	0,0	1.529.200	1.529.200	100,0	0	0,0	0	0,0	0,0	50,8	50,8	...
Nordeste	464.818.142	382.875.865	82,4	81.942.277	17,6	388.797.989	339.479.448	87,3	49.318.541	12,7	44.704.784	1,7	9,6	83,6	88,7	60,2
Noroeste de la PBA	79.295.031	62.400.642	78,7	16.894.389	21,3	37.528.338	34.712.809	92,5	2.815.530	7,5	6.156.847	0,2	7,8	47,3	55,6	16,7
Oeste	1.412.805	1.412.805	100,0	0	0,0	750.223	750.223	100,0	0	0,0	0	0,0	0,0	53,1	53,1	...
Patagonia Austral	162.096.010	127.927.663	78,9	34.168.346	21,1	143.037.017	120.445.600	84,2	22.591.417	15,8	16.389.700	0,6	10,1	88,2	94,2	66,1
Patagonia S. J. Bosco	269.029.659	242.770.535	90,2	26.259.124	9,8	253.102.802	238.616.979	94,3	14.485.822	5,7	14.442.362	0,6	5,4	94,1	98,3	55,2
Quilmes	148.672.132	110.580.554	74,4	38.091.578	25,6	107.504.952	84.524.136	78,6	22.980.816	21,4	17.146.530	0,7	11,5	72,3	76,4	60,3
Río Cuarto	257.261.059	233.578.736	90,8	23.682.323	9,2	226.090.438	206.461.147	91,3	19.629.292	8,7	7.172.559	0,3	2,8	87,9	88,4	82,9
Río Negro	68.410.345	68.410.345	100,0
Rosario	698.538.677	671.913.366	96,2	26.625.312	3,8	654.620.737	638.688.332	97,6	15.932.406	2,4	7.486.264	0,3	1,1	93,7	95,1	59,8
Salta	245.263.083	212.084.051	86,5	33.179.032	13,5	204.939.602	190.147.234	92,8	14.792.368	7,2	8.563.704	0,3	3,5	83,6	89,7	44,6
San Juan	409.306.089	382.510.271	93,5	26.795.818	6,5	383.895.409	368.680.596	96,0	15.214.812	4,0	6.196.165	0,2	1,5	93,8	96,4	56,8
San Luis	272.677.796	233.969.298	85,8	38.708.498	14,2	224.881.161	208.671.846	92,8	16.209.315	7,2	3.730.889	0,1	1,4	82,5	89,2	41,9
Santiago del Estero	133.973.394	121.305.222	90,5	12.668.173	9,5	113.066.441	107.883.258	95,4	5.183.183	4,6	1.219.084	0,0	0,9	84,4	88,9	40,9
Sur	306.080.244	263.050.747	85,9	43.029.497	14,1	258.543.573	233.853.008	90,5	24.690.564	9,5	16.044.280	0,6	5,2	84,5	88,9	57,4
Tecnológica Nacional	1.528.238.593	920.793.487	60,3	607.445.107	39,7	1.343.589.212	841.914.193	62,7	501.675.019	37,3	538.450.477	20,9	35,2	87,9	91,4	82,6
Tres de Febrero	225.248.216	93.602.912	41,6	131.645.305	58,4	161.093.039	59.948.227	37,2	101.144.812	62,8	23.303.578	0,9	10,3	71,5	64,0	76,8
Tucumán	1.169.887.662	667.860.222	57,1	502.027.440	42,9	740.291.608	641.747.035	86,7	98.544.573	13,3	473.512.785	18,4	40,5	63,3	96,1	19,6
Villa María	84.168.592	70.204.856	83,4	13.963.736	16,6	59.360.706	54.434.471	91,7	4.926.235	8,3	4.642.152	0,2	5,5	70,5	77,5	35,3
Sin discriminar	23.507.848	23.507.848	100,0	0	0,0	-	-	-	-	-	-	-	-	-	-	-
Total Institutos Universitarios	143.293.866	126.705.579	88,4	16.588.287	11,6	123.947.071	117.271.710	94,6	6.675.361	5,4	3.102.053	0,1	2,2	86,5	92,6	40,2
Univ. del Arte	143.293.866	126.705.579	88,4	16.588.287	11,6	123.947.071	117.271.710	94,6	6.675.361	5,4	3.102.053	0,1	2,2	86,5	92,6	40,2

Nota:

(1) Otras fuentes de financiamiento incluye: Recursos propios, Remanente de ejercicios anteriores y otras fuentes. Para detalles ver Cuadro 5.13 de este Anuario

Fuente:

DNPeU-SPU

Cuadro 1.2.4- Indicadores del Programa de Incentivos a Docentes Investigadores de las Instituciones Públicas. Años 2009 y 2010

Institución	Categorizados ⁽¹⁾		Incentivados 2009 ⁽²⁾		Proyectos 2009 ⁽³⁾		Incentivados 2010 ⁽⁴⁾		% de mujeres incentivados 2009	% de investigadores formados 2009	% de inv. Formados mujeres 2009	Incentivados Dedicacion Ex-clusivos 2009		Solicitantes de categorizacion 2009		Promedio de integrantes por proyecto 2009	Promedio de incentivos por proyecto 2009 (5)
	Nº	%	Nº	%	Nº	%	Nº	%				Nº	%	Nº	%		
Total de las instituciones	37.527	100,0	19.187	100,0	7.154	100,0	20.986	100,0	60,5	22,3	47,1	11.966	62,4	30.865	100,0	4	3
Total Universidades Nacionales	37.223	99,2	19.142	99,8	7.127	99,6	20.900	99,6	60,5	22,3	47,1	11.964	62,5	30.536	98,9	4	3
Arturo Jauretche	-	-	-	-	-	-	-	-	-	-	-	1.531	57,4	-	-	-	-
Avellaneda	-	-	-	-	-	-	-	-	-	-	-	219	67,4	-	-	-	-
Buenos Aires	5.912	15,8	2.666	13,9	1.267	17,7	2.602	12,4	62,3	32,8	50,9	428	86,1	4.773	15,5	3	2
Catamarca	660	1,8	325	1,7	95	1,3	331	1,6	64,0	8,3	48,1	-	-	571	1,8	7	3
Centro de la PBA	829	2,2	497	2,6	140	2,0	643	3,1	57,9	16,7	34,9	-	-	616	2,0	5	4
Chaco Austral	34	0,1	-	-	-	-	50	0,2	-	-	-	410	73,5	-	-	-	-
Chilecito	43	0,1	-	-	-	-	-	-	-	-	-	908	54,9	60	0,2	-	-
Comahue	947	2,5	558	2,9	176	2,5	665	3,2	67,9	14,3	56,3	346	40,5	726	2,4	4	3
Córdoba	3.021	8,1	1.654	8,6	697	9,7	1.571	7,5	59,7	28,7	48,6	83	52,2	2.672	8,7	3	2
Cuyo	1.417	3,8	854	4,5	367	5,1	819	3,9	64,9	25,6	46,1	28	38,9	1.142	3,7	4	2
Entre Ríos	445	1,2	159	0,8	52	0,7	148	0,7	61,0	17,0	44,4	45	36,0	311	1,0	5	3
Formosa	193	0,5	72	0,4	26	0,4	98	0,5	47,2	6,9	0,0	103	85,8	114	0,4	4	3
Gral. San Martín	350	0,9	125	0,7	72	1,0	119	0,6	37,6	35,2	18,2	108	52,7	274	0,9	5	2
Gral. Sarmiento	291	0,8	120	0,6	57	0,8	114	0,5	48,3	18,3	36,4	93	65,5	265	0,9	2	2
Jujuy	430	1,1	205	1,1	81	1,1	262	1,2	66,8	18,5	71,1	144	60,8	479	1,6	3	3
La Matanza	392	1,0	142	0,7	49	0,7	220	1,0	54,2	7,7	27,3	974	51,3	427	1,4	4	3
La Pampa	514	1,4	237	1,2	97	1,4	298	1,4	60,8	13,5	43,8	16	20,5	395	1,3	4	2
La Plata	3.686	9,8	1.900	9,9	653	9,1	2.403	11,5	56,6	24,3	42,2	4	9,1	3.024	9,8	7	3
La Rioja	551	1,5	78	0,4	47	0,7	71	0,3	61,5	5,1	0,0	469	60,5	664	2,2	3	2
Lanús	145	0,4	44	0,2	26	0,4	42	0,2	50,0	9,1	50,0	43	60,6	128	0,4	5	2
Litoral	1.398	3,7	775	4,0	289	4,0	929	4,4	52,3	25,8	36,0	115	68,0	1.084	3,5	3	3
Lomas de Zamora	259	0,7	71	0,4	43	0,6	74	0,4	40,8	19,7	42,9	497	63,8	222	0,7	4	2
Luján	412	1,1	169	0,9	84	1,2	201	1,0	66,3	16,0	66,7	172	62,3	340	1,1	2	2
Mar del Plata	1.222	3,3	779	4,1	306	4,3	812	3,9	60,8	22,6	47,2	323	86,4	853	2,8	7	3
Misiones	657	1,8	276	1,4	134	1,9	351	1,7	66,7	15,9	56,8	-	-	497	1,6	7	2
Moreno	-	-	-	-	-	-	-	-	-	-	-	74	77,9	-	-	-	-
Nordeste	954	2,5	374	1,9	154	2,2	520	2,5	59,6	22,7	45,9	89	52,0	753	2,4	3	2
Noroeste de la PBA	-	-	-	-	-	-	28	0,1	-	-	-	128	86,5	95	0,3	-	-
Patagonia Austral	304	0,8	95	0,5	49	0,7	141	0,7	63,2	7,4	14,3	612	76,3	265	0,9	7	2
Patagonia S. J. Bosco	552	1,5	171	0,9	80	1,1	225	1,1	64,3	14,0	25,0	14	53,8	433	1,4	3	2
Quilmes	322	0,9	148	0,8	49	0,7	180	0,9	37,2	28,4	35,7	581	50,1	258	0,8	6	3
Río Cuarto	891	2,4	802	4,2	193	2,7	780	3,7	58,9	17,2	51,4	298	77,4	845	2,7	4	4
Río Negro	77	0,2	26	0,1	19	0,3	61	0,3	61,5	19,2	40,0	526	66,8	105	0,3	-	1
Rosario	2.236	6,0	1.160	6,0	451	6,3	1.312	6,3	64,8	21,4	52,4	558	82,3	1.739	5,6	3	3
Salta	676	1,8	385	2,0	143	2,0	361	1,7	70,9	17,7	58,8	220	82,1	540	1,7	4	3
San Juan	1.121	3,0	788	4,1	249	3,5	769	3,7	57,7	19,7	43,2	532	84,7	792	2,6	5	3
San Luis	974	2,6	678	3,5	134	1,9	644	3,1	64,0	17,0	47,8	291	70,0	765	2,5	6	5
Santiago del Estero	401	1,1	268	1,4	100	1,4	268	1,3	59,7	12,7	52,9	8	33,3	341	1,1	4	3
Sur	1.150	3,1	628	3,3	203	2,8	845	4,0	64,3	23,1	42,8	935	67,7	914	3,0	9	3
Tecnológica Nacional	1.318	3,5	416	2,2	174	2,4	474	2,3	31,3	16,1	17,9	39	42,9	1.159	3,8	5	2
Tres de Febrero	82	0,2	24	0,1	17	0,2	27	0,1	37,5	25,0	0,0	-	-	80	0,3	5	1
Tucumán	2.146	5,7	1.382	7,2	319	4,5	1.351	6,4	69,8	19,0	59,5	2	4,4	1.633	5,3	6	4
Villa María	211	0,6	91	0,5	35	0,5	91	0,4	51,6	6,6	33,3	2	4,4	182	0,6	4	3
Total Institutos Universitarios	304	0,8	45	0,2	27	0,4	86	0,4	55,6	6,7	33,3	5	11,1	208	0,9	2	2
Aeronáutico	23	0,1	-	-	-	-	-	-	-	-	-	-	-	23	0,1	-	-
Enseñanza Superior del Ejército	31	0,1	-	-	-	-	-	-	-	-	-	-	-	27	0,1	-	-
Naval	5	0,0	-	-	-	-	-	-	-	-	-	-	-	16	0,1	-	-
Policía Federal Argentina	6	0,0	-	-	-	-	-	-	-	-	-	-	-	17	0,1	-	-
Seguridad Marítima	-	-	-	-	-	-	-	-	-	-	-	-	-	-	-	-	-
Instituto Univ. del Arte	239	0,6	45	0,2	27	0,4	86	0,4	55,6	6,7	33,3	5	11,1	208	0,7	2	2
Total Universidad Provincial Autónoma de Entre Ríos	-	-	-	-	-	-	-	-	-	-	-	-	-	38	0,1	-	-
														38	0,1		

Notas:
 (1) Categorizaciones vigentes al 1/1/2010
 (2) 2º cuota del año
 (3) Datos provisorios. No están incorporados el total de los resultados de la categorización 2009.
 (4) Proyectos que se ejecutaron durante el año.
 (5) Nº de docentes investigadores que cobraron al menos una cuota de incentivos durante el año.
 Los docentes investigadores pueden cobrar por una universidad distinta a donde solicitaron su categorización.

Fuente:
 SPU - Programa de Incentivos



Capítulo 2

Población Estudiantil de Títulos de Pregrado y Grado

2. Población Estudiantil de Títulos de Pregrado y Grado de las Instituciones Universitarias: datos de estudiantes, nuevos inscriptos, reinscriptos y egresados

En este capítulo se presenta la información estadística correspondiente **a la población estudiantil de los títulos de pregrado y grado del sistema universitario para el año 2010.**

Fuente: La información que se utiliza para este capítulo es relevada mediante el software ARAUCANO. Esta modalidad de relevamiento permite contar con información de la población estudiantil suministrada por las instituciones universitarias y validadas por el DIU.

Datos Estadísticos: Se presenta información de la población estudiantil por **Instituciones de Gestión Estatal** y de **Gestión Privada.**

Durante el año 2011 se relevaron los datos correspondientes a estudiantes, nuevos inscriptos, reinscriptos y egresados de títulos de pregrado y grado para el período comprendido entre el 1 de Abril de 2010 y el 31 de Marzo de 2011.

Con el objetivo de preservar la continuidad de las series históricas se presentan, al igual que en las publicaciones anteriores, los datos sobre estudiantes, nuevos inscriptos y egresados para el período 2000 – 2010, así como también el cálculo de la tasa promedio de crecimiento anual para estas variables.

Se presenta la información sobre estudiantes y reinscriptos clasificada por sexo y grupos de edad. Para los reinscriptos se presenta además la información según la cantidad de materias aprobadas el año anterior. En el caso de los egresados, sólo se presentan las distribuciones por sexo.

Es de destacar que, no se tiene total cobertura de la medición de las variables de sexo y edad. Algunas instituciones suministran la información de manera incompleta o no desagregada, por lo cual, en algunos casos, los totales podrían no coincidir.

Se solicita el esfuerzo de las instituciones para tener información completa y confiable que permita caracterizar la población estudiantil.

Finalmente, se presentan los datos de la población de estudiantes, nuevos inscriptos, reinscriptos y egresados por ramas de estudio y disciplinas.

Responsables de los contenidos: Equipo DIU.



Sección 2.1

Instituciones de Gestión Estatal

Cuadro 2.1.1.1 - Estudiantes de títulos de pregrado y grado y tasa promedio de crecimiento anual según institución. Instituciones universitarias de gestión estatal. Período 2000 - 2010

Institución	Año											Tasa promedio crecimiento anual
	2000	2001	2002	2003	2004	2005	2006	2007	2008	2009	2010	
Total de las Instituciones	1.138.503	1.209.328	1.257.707	1.273.832	1.299.564	1.295.989	1.306.548	1.270.295	1.283.482	1.312.549	1.366.237	1,8
Total Universidades Nacionales	1.121.139	1.184.529	1.231.709	1.246.992	1.273.642	1.260.179	1.264.560	1.225.971	1.239.996	1.267.517	1.316.119	1,6
Buenos Aires ⁽¹⁾	293.917	315.219	325.505	324.068	336.947	346.513	356.292	306.871	301.599	294.837	305.066	0,4
Catamarca ⁽¹⁾	10.882	11.314	12.875	13.822	14.067	13.199	12.441	11.608	11.866	12.127	12.294	1,2
Centro de la PBA	8.223	9.456	8.894	9.615	10.427	10.701	11.142	10.937	12.222	12.672	13.591	5,2
Chaco Austral	-	-	-	-	-	-	-	-	-	1.949	2.693	-
Chilecito	-	-	-	-	768	1.111	1.157	1.337	1.350	3.997	4.303	33,3
Comahue	24.047	25.091	25.732	26.612	27.342	26.377	24.419	24.566	25.244	26.647	27.259	1,3
Córdoba ⁽¹⁾	112.063	113.614	113.296	116.627	114.012	110.961	106.735	105.162	102.684	103.616	105.279	-0,6
Cuyo ⁽¹⁾	26.134	27.712	28.686	30.424	32.013	32.276	31.274	31.681	30.625	31.659	30.996	1,7
Entre Ríos ⁽¹⁾	10.707	12.125	12.023	13.305	13.204	13.300	12.427	12.917	12.384	12.440	12.910	1,9
Formosa	6.485	9.972	10.517	9.175	11.937	12.436	11.966	12.660	11.181	10.956	11.862	6,2
Gral. San Martín	4.224	5.322	6.220	7.041	7.942	8.443	8.617	9.210	9.959	11.175	12.012	11,0
Gral. Sarmiento	1.562	2.049	2.665	3.346	3.468	3.772	3.930	4.001	4.265	4.874	5.315	13,0
Jujuy ⁽¹⁾	10.367	11.690	12.007	11.753	12.417	12.101	11.726	11.339	10.993	12.966	13.444	2,6
La Matanza	17.023	18.861	18.550	20.615	19.368	21.474	23.938	30.276	32.378	33.348	33.607	7,0
La Pampa ⁽¹⁾	7.700	8.077	8.701	10.758	9.804	9.244	9.104	8.902	8.281	8.611	9.216	1,8
La Plata	89.049	89.357	90.564	94.283	91.135	88.913	89.551	90.323	91.899	99.197	107.090	1,9
La Rioja	11.141	12.022	15.724	15.926	16.519	18.596	20.052	21.030	23.574	25.494	26.520	9,1
Lanús ⁽²⁾	3.654	4.716	5.552	5.971	7.079	8.432	8.316	8.859	9.156	10.209	10.990	11,6
Litoral ⁽¹⁾	26.648	26.758	28.673	30.578	32.924	31.871	35.265	36.052	38.388	40.739	40.834	4,4
Lomas de Zamora	36.362	38.789	39.254	37.869	35.881	33.369	32.448	33.519	36.220	37.212	36.285	-0,0
Luján	16.731	18.527	17.126	18.167	18.803	17.986	16.181	15.960	15.921	16.580	16.717	-0,0
Mar del Plata	21.122	27.992	30.343	25.564	27.063	25.244	23.127	23.886	23.948	21.118	23.218	1,0
Misiones	16.724	17.414	16.913	22.281	24.880	21.357	20.472	18.436	19.881	20.583	21.340	2,5
Nordeste	54.503	53.323	54.971	53.485	54.445	52.597	53.389	52.251	49.739	50.890	49.993	-0,9
Noroeste de la PBA	-	-	-	-	-	1.634	3.194	3.624	4.410	5.135	5.672	28,3
Patagonia Austral ⁽¹⁾	5.062	5.195	6.307	6.811	6.940	6.834	7.068	5.839	5.958	6.392	7.213	3,6
Patagonia S. J. Bosco	14.143	14.771	14.817	14.468	15.952	14.488	12.841	12.353	13.234	13.656	13.451	-0,5
Quilmes	7.163	8.716	10.134	11.166	10.539	10.285	10.794	12.413	13.311	12.762	15.075	7,7
Río Cuarto	15.405	16.734	19.725	20.172	20.244	19.197	18.573	17.533	16.434	16.138	15.898	0,3
Río Negro	-	-	-	-	-	-	-	-	-	1.622	2.948	-
Rosario	69.807	70.388	72.932	74.623	75.380	74.508	73.597	72.121	72.048	71.847	73.109	0,5
Salta	18.844	20.712	21.144	22.350	22.840	21.866	21.596	22.304	22.456	23.269	25.002	2,9
San Juan	17.190	18.319	20.514	21.138	21.110	20.276	20.598	19.866	19.800	17.822	17.892	0,4
San Luis	15.211	15.183	16.316	14.852	13.893	13.589	12.399	11.903	11.705	11.974	12.719	-1,8
Santiago del Estero	11.151	11.872	12.934	11.403	11.659	12.536	11.227	10.734	13.285	14.723	15.418	3,3
Sur	18.945	20.285	24.562	24.904	24.545	20.752	20.016	18.934	18.997	18.840	20.181	0,6
Tecnológica Nacional	63.284	61.613	63.495	58.279	57.654	55.834	57.598	67.225	73.632	75.980	82.468	2,7
Tres de Febrero	2.724	3.346	3.799	4.654	4.723	5.048	5.509	6.840	7.877	8.714	10.317	14,2
Tucumán ⁽¹⁾	50.690	54.996	57.009	57.809	63.291	60.514	62.872	59.653	60.206	60.648	61.855	2,0
Villa María	2.252	2.999	3.230	3.078	2.427	2.545	2.709	2.846	2.886	4.099	4.067	6,1
Total Institutos Universitarios	17.364	24.799	25.998	26.840	25.922	27.930	29.744	31.133	29.597	29.155	32.099	6,3
Aeronáutico	4.090	5.216	5.182	6.038	5.589	5.665	5.800	6.957	7.060	6.945	6.926	5,4
Enseñanza Superior del Ejército	1.213	1.266	1.690	1.831	1.753	1.774	1.820	1.860	1.840	1.482	1.507	2,2
Gendarmería	-	-	-	-	-	-	-	-	-	...	573	-
Naval	579	719	784	729	...	879	984	896	866	1.099	1.133	6,9
Policía Federal Argentina ⁽¹⁾	...	2.941	3.226	3.660	3.717	3.753	4.334	4.553	4.113	4.966	5.167	6,5
Seguridad Marítima	-	-	-	-	-	-	-	-	-	263	849	-
Univ. del Arte	11.482	14.657	15.116	14.582	14.863	15.859	16.806	16.867	15.718	14.400	15.944	3,3
Total Universidad Provincial	-	-	-	-	-	7.880	12.244	13.191	13.889	15.877	18.019	18,0
Autónoma de Entre Ríos	-	-	-	-	-	7.880	12.244	13.191	13.889	15.877	18.019	18,0

Notas:
(1) Ajusta datos de la serie hasta el año 2007.
(2) Corrige datos 2007.

Fuente:
Departamento de Información Universitaria - SPU

Gráfico 2.1.1 - Evolución de la cantidad de estudiantes de títulos de pregrado y grado. Instituciones universitarias de gestión estatal. Período 2000 -2010

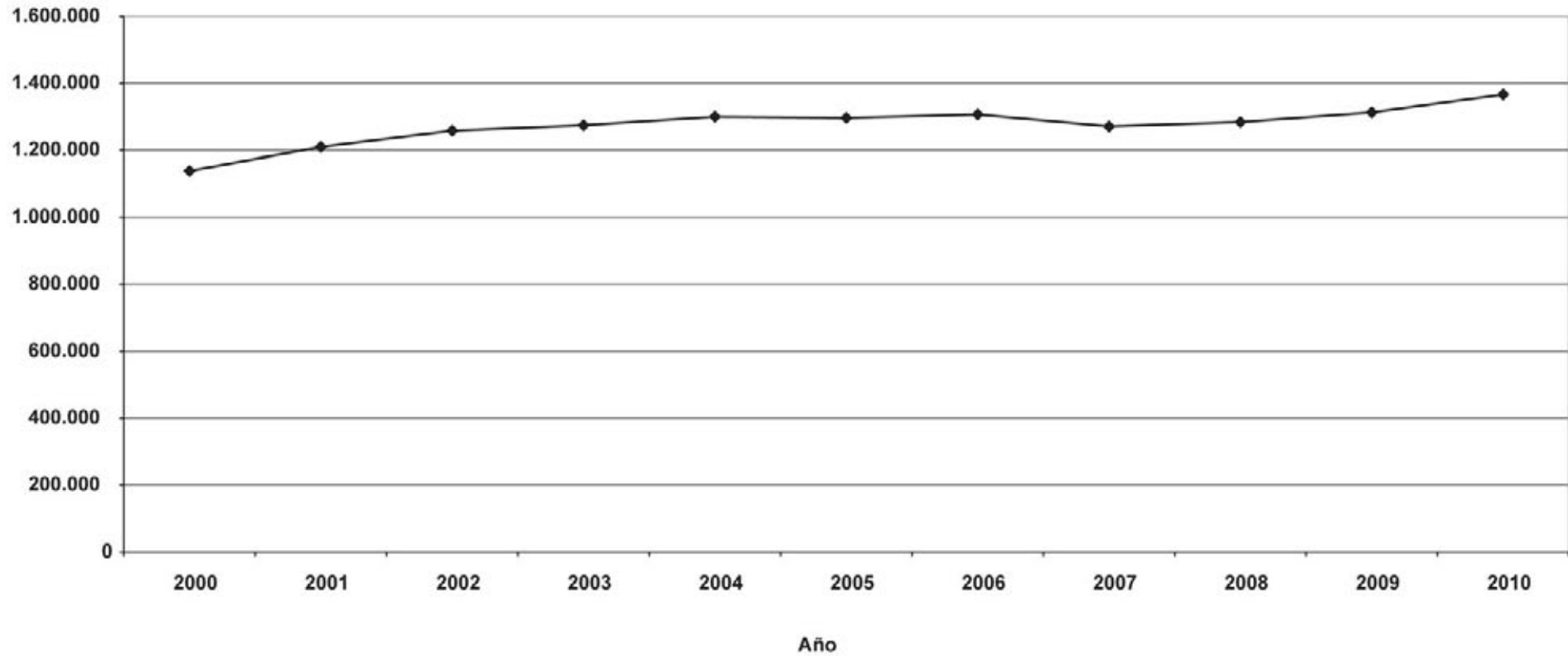

Fuente: Departamento de Información Universitaria - SPU

Cuadro 2.1.2 · Nuevos inscriptos de títulos de pregrado y grado y tasa promedio de crecimiento anual según institución. Instituciones universitarias de gestión estatal. Período 2000 - 2010

Institución	Año											Tasa promedio crecimiento anual
	2000	2001	2002	2003	2004	2005	2006	2007	2008	2009	2010	
Total de las Instituciones	290.587	291.241	305.614	302.226	299.008	283.866	272.617	272.608	271.428	290.137	314.614	0,8
Total Universidades Nacionales	283.462	280.504	295.797	291.712	289.537	270.582	257.577	256.900	256.164	276.104	298.483	0,5
Buenos Aires	71.909	71.291	73.857	70.512	68.596	61.053	54.412	51.236	47.566	53.315	59.763	-1,8
Catamarca ⁽¹⁾	4.125	3.957	4.605	4.337	4.218	3.686	3.611	3.268	3.549	3.604	3.647	-1,2
Centro de la PBA	2.068	2.006	2.446	2.827	2.445	2.316	2.118	2.100	2.979	2.564	2.946	3,6
Chaco Austral	-	-	-	-	-	-	-	-	-	1.949	1.672	-
Chilecito	-	-	-	-	243	317	346	264	274	1.416	1.556	36,3
Comahue	8.281	8.351	8.948	8.825	9.423	7.807	7.162	6.462	6.142	7.507	7.505	-1,0
Córdoba ⁽¹⁾	19.846	16.379	16.433	17.409	16.288	17.965	18.429	16.456	16.936	19.697	20.228	0,2
Cuyo ⁽¹⁾	5.925	6.736	6.319	7.047	7.266	6.997	5.782	5.945	5.672	6.460	6.377	0,7
Entre Ríos ⁽¹⁾	2.826	3.956	3.399	3.873	3.283	3.883	2.733	3.828	2.683	2.519	3.634	2,5
Formosa	2.545	3.857	3.886	2.983	5.705	4.886	4.251	3.447	2.624	3.326	4.717	6,4
Gral. San Martín	1.714	1.343	1.346	1.736	2.117	2.513	2.945	2.772	2.945	3.729	3.807	8,3
Gral. Sarmiento	870	837	944	1.179	853	827	705	640	872	786	1.153	2,9
Jujuy	3.598	4.122	4.131	3.058	4.005	3.445	3.460	3.261	2.955	3.095	3.592	-0,0
La Matanza ⁽²⁾	2.503	2.699	2.863	3.369	3.383	4.087	3.615	5.291	11.341	8.057	6.336	9,7
La Pampa ⁽¹⁾	2.693	2.564	2.882	4.365	2.828	2.307	2.470	1.836	1.818	2.266	2.775	0,3
La Plata	17.683	17.123	18.464	19.780	20.079	18.181	20.533	20.623	18.732	19.177	23.151	2,7
La Rioja	3.983	3.096	5.192	5.311	3.878	4.170	4.065	3.728	4.287	4.497	4.755	1,8
Lanús	1.454	1.649	1.521	1.504	2.113	2.315	1.992	1.626	2.235	2.328	2.316	4,8
Litoral ⁽¹⁾	7.789	7.815	8.235	9.077	9.924	8.894	10.144	9.658	10.093	9.176	9.602	2,1
Lomas de Zamora	10.796	10.697	10.804	9.237	8.410	7.542	6.387	8.737	8.878	8.470	9.560	-1,2
Luján	4.939	5.667	4.321	4.407	3.789	3.604	2.654	2.851	3.061	4.110	3.503	-3,4
Mar del Plata	5.118	5.207	6.063	4.684	6.349	5.192	3.993	5.353	4.075	3.945	4.832	-0,6
Misiones	4.557	4.257	4.787	6.246	4.706	3.930	3.698	4.017	3.892	4.551	4.423	-0,3
Nordeste	13.503	12.336	12.648	13.373	13.201	13.784	12.858	13.416	10.939	12.323	11.385	-1,7
Noroeste de la PBA	-	-	-	-	-	1.634	2.095	1.898	1.987	1.805	1.955	3,7
Patagonia Austral ⁽¹⁾	2.192	2.000	2.952	2.499	3.162	3.032	3.057	1.763	2.832	2.712	3.041	3,3
Patagonia S. J. Bosco	5.565	5.272	5.112	4.882	4.630	4.302	3.516	3.207	3.925	3.885	3.538	-4,4
Quilmes	3.297	3.474	3.477	3.454	3.050	3.095	3.574	3.353	3.889	3.819	5.064	4,4
Río Cuarto	4.330	4.251	6.463	5.735	4.577	3.785	3.353	3.256	2.871	3.101	2.968	-3,7
Río Negro	-	-	-	-	-	-	-	-	-	1.622	1.982	-
Rosario	16.416	15.405	16.321	16.336	16.685	15.268	13.849	13.595	13.042	13.690	14.962	-0,9
Salta	5.691	6.426	5.411	5.429	5.016	4.463	4.165	3.901	4.256	4.567	5.042	-1,2
San Juan ⁽¹⁾	6.288	4.647	5.382	5.132	4.192	3.798	4.628	3.803	3.606	3.865	3.946	-4,6
San Luis	4.302	4.395	4.558	3.709	3.207	3.036	2.452	3.003	2.917	3.065	3.670	-1,6
Santiago del Estero	4.777	3.742	3.105	2.975	3.028	2.940	3.424	4.095	3.546	4.172	4.143	-1,4
Sur ⁽¹⁾	3.868	5.805	7.914	6.299	5.701	5.459	4.857	4.802	4.900	4.732	4.337	1,2
Tecnológica Nacional	13.174	12.192	13.262	12.788	13.325	13.429	12.627	16.144	17.377	18.082	20.797	4,7
Tres de Febrero	1.219	1.427	2.013	2.160	2.299	2.326	2.416	3.379	3.457	4.352	5.160	15,5
Tucumán ⁽¹⁾	12.490	14.437	14.877	14.308	16.889	13.638	14.560	12.601	12.147	12.224	13.074	0,5
Villa María	1.128	1.086	856	867	674	676	1.069	1.112	1.037	1.544	1.569	3,4
Total Institutos Universitarios	7.125	10.737	9.817	10.514	9.471	9.689	10.059	10.847	10.167	8.872	9.761	3,2
Aeronáutico	2.099	2.367	1.849	2.371	1.504	1.481	1.422	2.097	1.704	1.655	1.387	-4,1
Enseñanza Superior del Ejército	527	514	670	974	544	641	598	567	522	488	652	2,2
Gendarmería	-	-	-	-	-	-	-	-	-	...	407	-
Naval	246	244	241	230	...	317	373	256	221	327	314	2,5
Policía Federal Argentina ⁽¹⁾	...	1.187	1.359	1.468	1.848	1.810	2.100	2.189	2.075	2.501	1.910	5,4
Seguridad Marítima	-	-	-	-	-	-	-	-	-	131	609	-
Univ. del Arte	4.253	6.425	5.698	5.471	5.575	5.440	5.566	5.738	5.645	3.770	4.482	0,5
Total Universidad Provincial	-	-	-	-	-	3.595	4.981	4.861	5.097	5.161	6.370	12,1
Autónoma de Entre Ríos ⁽¹⁾	-	-	-	-	-	3.595	4.981	4.861	5.097	5.161	6.370	12,1

Notas:

(1) Ajusta datos de la serie hasta el año 2007.

(2) Corrige datos 2007.

Fuente: Departamento de Información Universitaria - SPUI

Gráfico 2.1.2 · Evolución de la cantidad de nuevos inscriptos de títulos de pregrado y grado. Instituciones universitarias de gestión estatal. Período 2000 - 2010

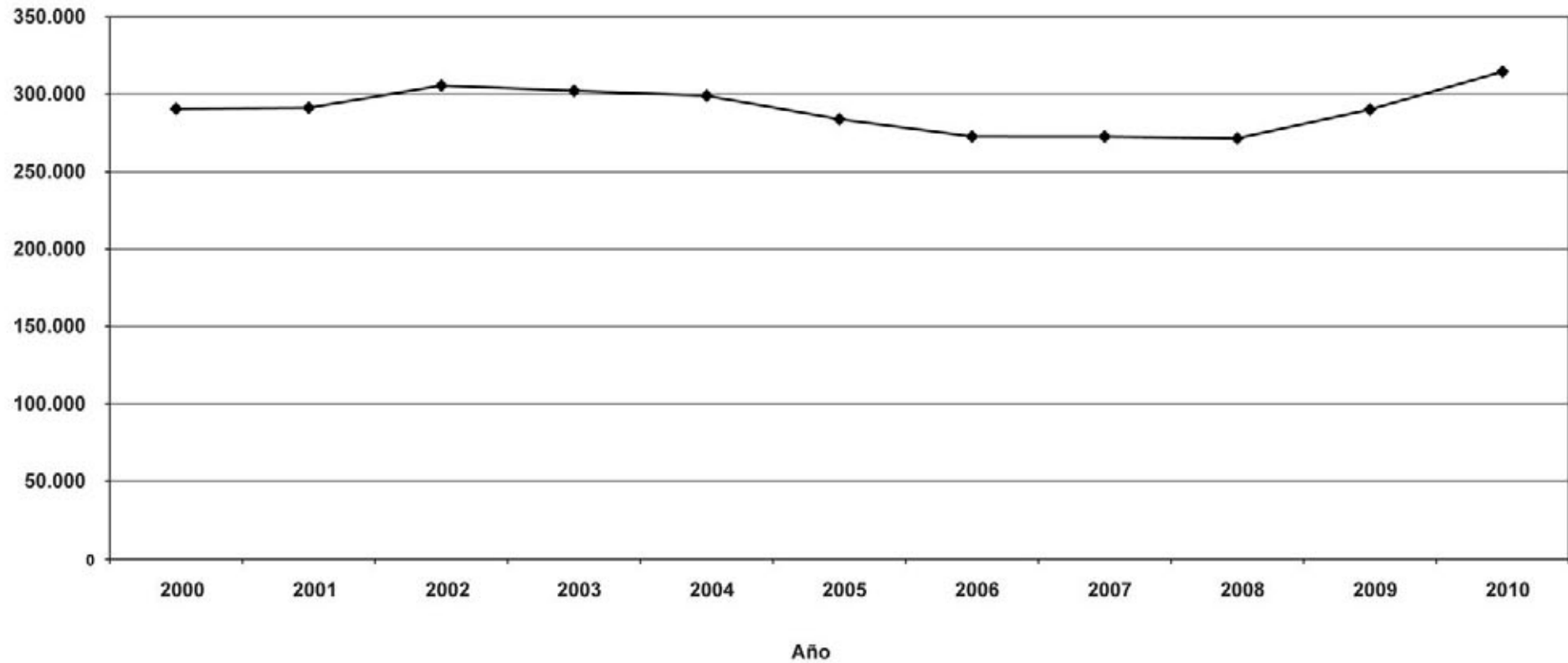

Fuente: Departamento de Información Universitaria - SPU

Cuadro 2.1.3 · Egresados de títulos de pregrado y grado y tasa promedio de crecimiento anual según institución. Instituciones universitarias de gestión estatal. Período 2000 - 2010

Institución	Año											Tasa promedio crecimiento anual
	2000	2001	2002	2003	2004	2005	2006	2007	2008	2009	2010	
Total de las Instituciones	47.048	48.764	56.551	59.758	63.499	64.215	62.636	62.388	65.581	69.452	70.857	4,2
Total Universidades Nacionales	46.082	47.615	53.996	57.627	62.109	62.567	60.060	60.018	62.468	66.653	68.342	4,0
Buenos Aires	12.008	12.118	13.394	14.420	15.631	16.911	15.610	16.364	16.815	16.420	17.232	3,7
Catamarca ⁽¹⁾	373	255	226	246	280	237	431	395	458	316	426	1,3
Centro de la PBA	410	402	436	786	422	503	462	417	598	519	662	4,9
Chaco Austral	-	-	-	-	-	-	-	-	-	0	0	-
Chilecito	-	-	-	-	32	24	35	29	41	26	43	5,0
Comahue	1.185	726	826	766	655	809	861	863	515	1.283	1.084	-0,9
Córdoba ⁽¹⁾	5.740	5.847	6.452	7.401	7.634	6.826	6.429	7.072	7.031	7.241	7.052	2,1
Cuyo ⁽¹⁾	1.777	1.954	2.225	2.294	2.595	2.330	2.436	2.320	2.327	2.223	2.310	2,7
Entre Ríos ⁽¹⁾	460	1.056	532	941	1.260	1.073	733	744	748	1.126	997	8,0
Formosa	216	321	544	414	675	800	1.062	736	601	452	307	3,6
Gral. San Martín ⁽¹⁾	180	239	262	442	434	570	583	583	671	805	768	15,6
Gral. Sarmiento	-	39	51	94	127	149	125	80	94	280	322	26,4
Jujuy ⁽¹⁾	154	142	152	185	136	92	167	129	173	272	221	3,7
La Matanza	343	609	611	953	843	920	978	777	813	801	1.501	15,9
La Pampa ⁽¹⁾	276	303	282	264	344	397	324	380	393	513	421	4,3
La Plata	4.383	4.135	4.560	4.030	4.097	4.184	3.939	4.178	4.005	4.734	5.569	2,4
La Rioja	159	348	338	428	445	567	397	452	377	624	665	15,4
Lanús	58	112	186	336	401	406	399	462	406	548	588	26,1
Litoral ⁽¹⁾	984	896	1.056	1.050	1.692	1.298	1.329	1.370	1.660	1.596	1.849	6,5
Lomas de Zamora	1.308	1.508	1.918	2.365	2.654	3.082	3.095	2.765	2.732	2.329	2.538	6,9
Luján	806	880	1.076	939	994	1.024	957	851	789	860	824	0,2
Mar del Plata ⁽¹⁾	1.024	993	1.263	1.239	1.136	1.132	1.136	1.050	1.293	1.055	1.168	1,3
Misiones ⁽¹⁾	845	695	767	591	836	598	605	684	639	697	747	-1,2
Nordeste	2.582	2.152	2.853	2.621	3.103	3.088	2.825	2.877	2.606	3.032	2.919	1,2
Noroeste de la PBA	-	-	-	-	-	-	-	-	7	31	58	-
Patagonia Austral ⁽¹⁾	204	106	112	165	174	165	109	92	132	173	98	-7,1
Patagonia S. J. Bosco	349	290	403	417	351	453	369	412	380	517	420	1,9
Quilmes ⁽²⁾	416	1.028	1.230	1.695	1.459	918	1.349	601	1.066	718	1.402	12,9
Río Cuarto ⁽¹⁾	754	957	1.026	1.018	957	828	846	886	923	889	1.052	3,4
Río Negro	-	-	-	-	-	-	-	-	-	0	0	-
Rosario	2.927	2.943	3.368	3.552	3.710	3.999	3.984	3.765	5.447	6.877	4.910	5,3
Salta	260	292	334	382	430	540	345	427	267	133	651	9,6
San Juan ⁽¹⁾	489	485	457	523	504	543	451	531	579	587	598	2,0
San Luis	512	456	579	413	470	435	611	641	552	630	532	0,4
Santiago del Estero	394	327	342	601	991	498	222	534	518	802	765	6,9
Sur ⁽¹⁾	600	669	713	723	954	1.005	1.019	852	997	1.000	1.123	6,5
Tecnológica Nacional	2.275	2.559	3.159	2.941	3.203	3.719	3.346	3.294	3.556	4.171	4.224	6,4
Tres de Febrero	-	-	51	50	159	183	211	144	110	268	242	21,5
Tucumán ⁽¹⁾	1.585	1.731	2.081	2.236	2.242	2.182	2.181	2.134	2.007	1.966	1.895	1,8
Villa María	46	42	131	106	79	79	99	127	142	139	159	13,2
Total Institutos Universitarios	966	1.149	2.555	2.131	1.220	1.478	2.021	1.518	2.120	2.002	1.781	6,3
Aeronáutico	179	261	268	337	313	352	389	512	919	752	615	13,1
Enseñanza Superior del Ejército ⁽¹⁾	164	95	239	218	278	264	240	258	482	277	302	6,3
Gendarmería	-	-	-	-	-	-	-	-	-	...	0	-
Naval	98	103	96	...	160	252	144	184	174	178	148	4,2
Policía Federal Argentina	228	279	267	235	307	405	405	234	320	362	486	7,9
Seguridad Marítima	-	-	-	-	-	-	-	-	-	0	52	-
Univ. del Arte	297	411	1.685	1.341	162	205	843	330	225	433	178	-5,0
Total Universidad Provincial	-	-	-	-	170	170	555	852	993	797	734	27,6
Autónoma de Entre Ríos	-	-	-	-	170	170	555	852	993	797	734	27,6

Notas:

(1) Ajusta datos de la serie hasta el año 2007.

(2) Corrige datos 2007.

Fuente:

Departamento de Información Universitaria - SPU

Gráfico 2.1.3 · Evolución de la cantidad de egresados de títulos de pregrado y grado. Instituciones universitarias de gestión estatal. Período 2000 - 2010

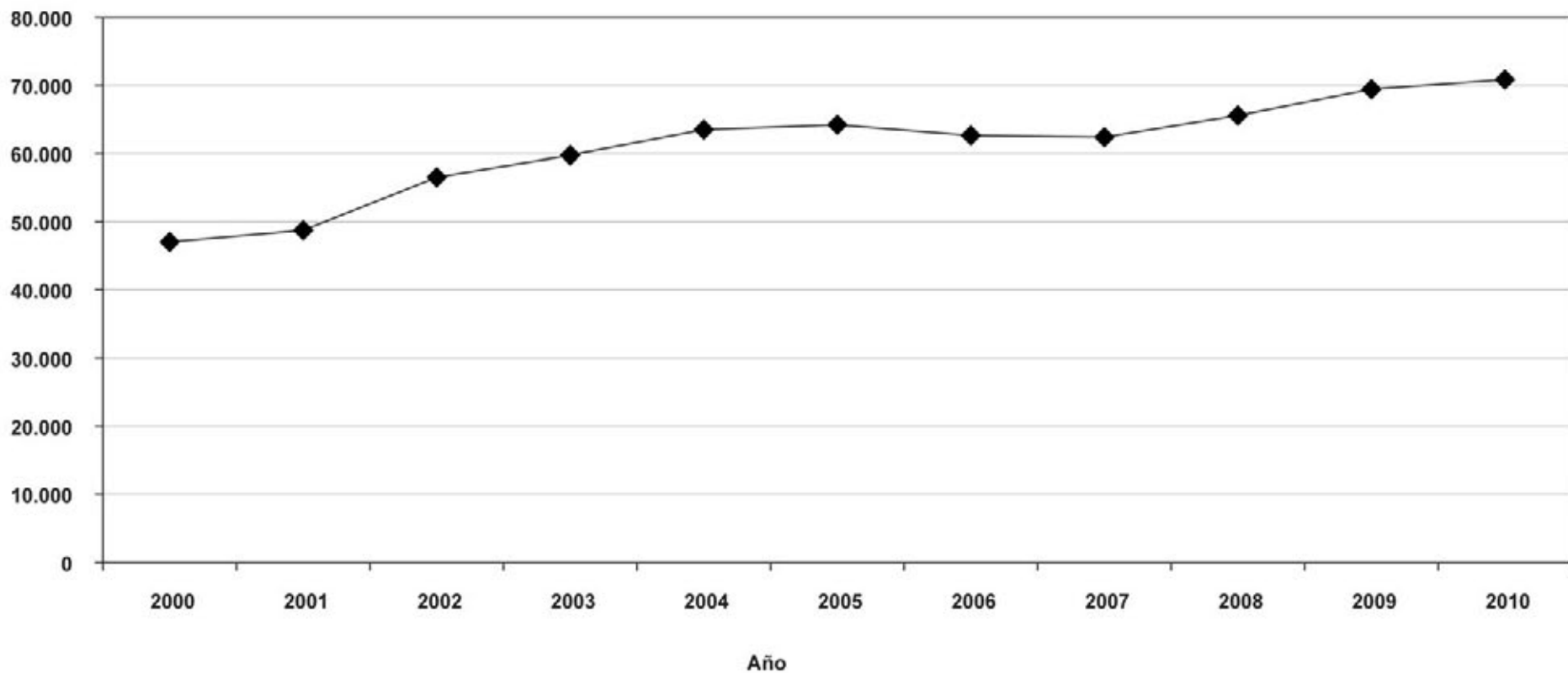

Fuente: Departamento de Información Universitaria - SPU

Cuadro 2.1.4.a · Estudiantes, nuevos inscriptos, reinscriptos y egresados de títulos de pregrado y grado por sexo según institución. Instituciones universitarias de gestión estatal. Año 2010

Institución	Estudiantes			Nuevos Inscriptos			Reinscriptos			Egresados		
	Total	Mujeres	Varones	Total	Mujeres	Varones	Total	Mujeres	Varones	Total	Mujeres	Varones
Total de las instituciones ⁽¹⁾	1.366.237	597.768	463.403	314.614	142.367	112.484	1.051.623	455.401	350.919	70.857	31.954	21.671
Total Universidades Nacionales ⁽¹⁾	1.316.119	568.010	443.043	298.483	133.224	105.496	1.017.636	434.786	337.547	68.342	30.644	20.466
Buenos Aires	305.066	59.763	245.303	17.232
Catamarca	12.294	7.136	5.158	3.647	2.044	1.603	8.647	5.092	3.555	426	284	142
Centro de la PBA	13.591	6.847	6.744	2.946	1.534	1.412	10.645	5.313	5.332	662	314	348
Chaco Austral	2.693	1.439	1.254	1.672	839	833	1.021	600	421	0	0	0
Chilecito	4.303	2.628	1.675	1.556	998	558	2.747	1.630	1.117	43	21	22
Comahue	27.259	17.995	9.264	7.505	4.762	2.743	19.754	13.233	6.521	1.084	707	377
Córdoba	105.279	65.220	40.059	20.228	12.337	7.891	85.051	52.883	32.168	7.052	4.532	2.520
Cuyo	30.996	19.213	11.783	6.377	3.758	2.619	24.619	15.455	9.164	2.310	1.433	877
Entre Ríos	12.910	8.028	4.882	3.634	2.451	1.183	9.276	5.577	3.699	997	706	291
Formosa	11.862	7.548	4.314	4.717	2.904	1.813	7.145	4.644	2.501	307	190	117
Gral. San Martín	12.012	7.052	4.960	3.807	2.127	1.680	8.205	4.925	3.280	768	505	263
Gral. Sarmiento	5.315	2.674	2.641	1.153	480	673	4.162	2.194	1.968	322	205	117
Jujuy	13.444	7.834	5.610	3.592	2.015	1.577	9.852	5.819	4.033	221	141	80
La Matanza	33.607	18.376	15.231	6.336	3.433	2.903	27.271	14.943	12.328	1.501	986	515
La Pampa	9.216	5.637	3.579	2.775	1.809	966	6.441	3.828	2.613	421	247	174
La Plata	107.090	58.845	48.245	23.151	12.412	10.739	83.939	46.433	37.506	5.569	3.398	2.171
La Rioja	26.520	15.507	11.013	4.755	2.789	1.966	21.765	12.718	9.047	665	411	254
Lanús	10.990	6.662	4.328	2.316	1.301	1.015	8.674	5.361	3.313	588	397	191
Litoral	40.834	23.085	17.749	9.602	5.367	4.235	31.232	17.718	13.514	1.849	1.067	782
Lomas de Zamora	36.285	20.841	15.444	9.560	5.519	4.041	26.725	15.322	11.403	2.538	1.495	1.043
Luján	16.717	10.636	6.081	3.503	2.204	1.299	13.214	8.432	4.782	824	553	271
Mar del Plata	23.218	14.490	8.728	4.832	3.029	1.803	18.386	11.461	6.925	1.168	766	402
Misiones	21.340	12.790	8.550	4.423	2.666	1.757	16.917	10.124	6.793	747	480	267
Nordeste	49.993	27.424	22.569	11.385	6.005	5.380	38.608	21.419	17.189	2.919	1.729	1.190
Noroeste de la PBA	5.672	2.937	2.735	1.955	984	971	3.717	1.953	1.764	58	27	31
Patagonia Austral	7.213	4.933	2.280	3.041	2.001	1.040	4.172	2.932	1.240	98	75	23
Patagonia S. J. Bosco	13.451	8.426	5.025	3.538	2.122	1.416	9.913	6.304	3.609	420	276	144
Quilmes	15.075	9.151	5.924	5.064	3.276	1.788	10.011	5.875	4.136	1.402	944	458
Río Cuarto	15.898	9.123	6.775	2.968	1.753	1.215	12.930	7.370	5.560	1.052	628	424
Río Negro	2.948	1.769	1.179	1.982	1.232	750	966	537	429	0	0	0
Rosario	73.109	44.605	28.504	14.962	8.888	6.074	58.147	35.717	22.430	4.910	3.055	1.855
Salta	25.002	14.501	10.501	5.042	2.778	2.264	19.960	11.723	8.237	651	383	268
San Juan	17.892	10.188	7.704	3.946	2.200	1.746	13.946	7.988	5.958	598	338	260
San Luis	12.719	8.044	4.675	3.670	2.225	1.445	9.049	5.819	3.230	532	384	148
Santiago del Estero	15.418	10.586	4.832	4.143	2.889	1.254	11.275	7.697	3.578	765	594	171
Sur	20.181	11.131	9.050	4.337	2.343	1.994	15.844	8.788	7.056	1.123	643	480
Tecnológica Nacional	82.468	19.998	62.470	20.797	6.750	14.047	61.671	13.248	48.423	4.224	1.237	2.987
Tres de Febrero	10.317	5.008	5.309	5.160	2.472	2.688	5.157	2.536	2.621	242	164	78
Tucumán	61.855	37.490	24.365	13.074	7.756	5.318	48.781	29.734	19.047	1.895	1.245	650
Villa María	4.067	2.213	1.854	1.569	772	797	2.498	1.441	1.057	159	84	75
Total Institutos Universitarios	32.099	17.861	14.238	9.761	5.156	4.605	22.338	12.705	9.633	1.781	835	946
Aeronáutico	6.926	3.127	3.799	1.387	599	788	5.539	2.528	3.011	615	352	263
Enseñanza Superior del Ejército	1.507	153	1.354	652	108	544	855	45	810	302	21	281
Gendarmería	573	72	501	407	45	362	166	27	139	0	0	0
Naval	1.133	213	920	314	68	246	819	145	674	148	16	132
Policía Federal Argentina	5.167	2.741	2.426	1.910	1.075	835	3.257	1.666	1.591	486	312	174
Seguridad Marítima	849	114	735	609	86	523	240	28	212	52	0	52
Univ. del Arte	15.944	11.441	4.503	4.482	3.175	1.307	11.462	8.266	3.196	178	134	44
Total Universidad Provincial Autónoma de Entre Ríos	18.019	11.897	6.122	6.370	3.987	2.383	11.649	7.910	3.739	734	475	259
	18.019	11.897	6.122	6.370	3.987	2.383	11.649	7.910	3.739	734	475	259

Notas:
(1) Los totales por sexo no incluyen varón y mujer de la Universidad de Buenos Aires.

Fuente: Departamento de Información Universitaria - SPU

Cuadro 2.1.4.b - Estudiantes, nuevos inscriptos, reinscriptos y egresados de títulos de pregrado y grado por sexo según institución, en porcentajes. Instituciones universitarias de gestión estatal. Año 2010

Institución	Estudiantes			Nuevos Inscriptos			Reinscriptos			Egresados		
	Total	Mujeres	Varones	Total	Mujeres	Varones	Total	Mujeres	Varones	Total	Mujeres	Varones
Total de las instituciones⁽¹⁾	1.366.237	56,3	43,7	314.614	55,9	44,1	1.051.623	56,5	43,5	70.857	59,7	40,3
Total Universidades Nacionales⁽¹⁾	1.316.119	56,2	43,8	298.483	55,8	44,2	1.017.636	56,3	43,7	68.342	60,1	39,9
Buenos Aires	305.066	59.763	245.303	17.232
Catamarca	12.294	58,0	42,0	3.647	56,0	44,0	8.647	58,9	41,1	426	66,7	33,3
Centro de la PBA	13.591	50,4	49,6	2.946	52,1	47,9	10.645	49,9	50,1	662	47,4	52,6
Chaco Austral	2.693	53,4	46,6	1.672	50,2	49,8	1.021	58,8	41,2	0	0,0	0,0
Chilecito	4.303	61,1	38,9	1.556	64,1	35,9	2.747	59,3	40,7	43	48,8	51,2
Comahue	27.259	66,0	34,0	7.505	63,5	36,5	19.754	67,0	33,0	1.084	65,2	34,8
Córdoba	105.279	61,9	38,1	20.228	61,0	39,0	85.051	62,2	37,8	7.052	64,3	35,7
Cuyo	30.996	62,0	38,0	6.377	58,9	41,1	24.619	62,8	37,2	2.310	62,0	38,0
Entre Ríos	12.910	62,2	37,8	3.634	67,4	32,6	9.276	60,1	39,9	997	70,8	29,2
Formosa	11.862	63,6	36,4	4.717	61,6	38,4	7.145	65,0	35,0	307	61,9	38,1
Gral. San Martín	12.012	58,7	41,3	3.807	55,9	44,1	8.205	60,0	40,0	768	65,8	34,2
Gral. Sarmiento	5.315	50,3	49,7	1.153	41,6	58,4	4.162	52,7	47,3	322	63,7	36,3
Jujuy	13.444	58,3	41,7	3.592	56,1	43,9	9.852	59,1	40,9	221	63,8	36,2
La Matanza	33.607	54,7	45,3	6.336	54,2	45,8	27.271	54,8	45,2	1.501	65,7	34,3
La Pampa	9.216	61,2	38,8	2.775	65,2	34,8	6.441	59,4	40,6	421	58,7	41,3
La Plata	107.090	54,9	45,1	23.151	53,6	46,4	83.939	55,3	44,7	5.569	61,0	39,0
La Rioja	26.520	58,5	41,5	4.755	58,7	41,3	21.765	58,4	41,6	665	61,8	38,2
Lanús	10.990	60,6	39,4	2.316	56,2	43,8	8.674	61,8	38,2	588	67,5	32,5
Litoral	40.834	56,5	43,5	9.602	55,9	44,1	31.232	56,7	43,3	1.849	57,7	42,3
Lomas de Zamora	36.285	57,4	42,6	9.560	57,7	42,3	26.725	57,3	42,7	2.538	58,9	41,1
Luján	16.717	63,6	36,4	3.503	62,9	37,1	13.214	63,8	36,2	824	67,1	32,9
Mar del Plata	23.218	62,4	37,6	4.832	62,7	37,3	18.386	62,3	37,7	1.168	65,6	34,4
Misiones	21.340	59,9	40,1	4.423	60,3	39,7	16.917	59,8	40,2	747	64,3	35,7
Nordeste	49.993	54,9	45,1	11.385	52,7	47,3	38.608	55,5	44,5	2.919	59,2	40,8
Noroeste de la PBA	5.672	51,8	48,2	1.955	50,3	49,7	3.717	52,5	47,5	58	46,6	53,4
Patagonia Austral	7.213	68,4	31,6	3.041	65,8	34,2	4.172	70,3	29,7	98	76,5	23,5
Patagonia S. J. Bosco	13.451	62,6	37,4	3.538	60,0	40,0	9.913	63,6	36,4	420	65,7	34,3
Quilmes	15.075	60,7	39,3	5.064	64,7	35,3	10.011	58,7	41,3	1.402	67,3	32,7
Río Cuarto	15.898	57,4	42,6	2.968	59,1	40,9	12.930	57,0	43,0	1.052	59,7	40,3
Río Negro	2.948	60,0	40,0	1.982	62,2	37,8	966	55,6	44,4	0	0,0	0,0
Rosario	73.109	61,0	39,0	14.962	59,4	40,6	58.147	61,4	38,6	4.910	62,2	37,8
Salta	25.002	58,0	42,0	5.042	55,1	44,9	19.960	58,7	41,3	651	58,8	41,2
San Juan	17.892	56,9	43,1	3.946	55,8	44,2	13.946	57,3	42,7	598	56,5	43,5
San Luis	12.719	63,2	36,8	3.670	60,6	39,4	9.049	64,3	35,7	532	72,2	27,8
Santiago del Estero	15.418	68,7	31,3	4.143	69,7	30,3	11.275	68,3	31,7	765	77,6	22,4
Sur	20.181	55,2	44,8	4.337	54,0	46,0	15.844	55,5	44,5	1.123	57,3	42,7
Tecnológica Nacional	82.468	24,2	75,8	20.797	32,5	67,5	61.671	21,5	78,5	4.224	29,3	70,7
Tres de Febrero	10.317	48,5	51,5	5.160	47,9	52,1	5.157	49,2	50,8	242	67,8	32,2
Tucumán	61.855	60,6	39,4	13.074	59,3	40,7	48.781	61,0	39,0	1.895	65,7	34,3
Villa María	4.067	54,4	45,6	1.569	49,2	50,8	2.498	57,7	42,3	159	52,8	47,2
Total Institutos Universitarios	32.099	55,6	44,4	9.761	52,8	47,2	22.338	56,9	43,1	1.781	46,9	53,1
Aeronáutico	6.926	45,1	54,9	1.387	43,2	56,8	5.539	45,6	54,4	615	57,2	42,8
Enseñanza Superior del Ejército	1.507	10,2	89,8	652	16,6	83,4	855	5,3	94,7	302	7,0	93,0
Gendarmería	573	12,6	87,4	407	11,1	88,9	166	16,3	83,7	0	0,0	0,0
Naval	1.133	18,8	81,2	314	21,7	78,3	819	17,7	82,3	148	10,8	89,2
Policía Federal Argentina	5.167	53,0	47,0	1.910	56,3	43,7	3.257	51,2	48,8	486	64,2	35,8
Seguridad Marítima	849	13,4	86,6	609	14,1	85,9	240	11,7	88,3	52	0,0	100,0
Univ. del Arte	15.944	71,8	28,2	4.482	70,8	29,2	11.462	72,1	27,9	178	75,3	24,7
Total Universidad Provincial Autónoma de Entre Ríos	18.019	66,0	34,0	6.370	62,6	37,4	11.649	67,9	32,1	734	64,7	35,3
Autónoma de Entre Ríos	18.019	66,0	34,0	6.370	62,6	37,4	11.649	67,9	32,1	734	64,7	35,3

Nota:

(1) Los totales por sexo no incluyen varón y mujer de la Universidad de Buenos Aires.

Fuente: Departamento de Información Universitaria - SPU

Gráfico 2.1.4.a - Distribución de los estudiantes por sexo.
Instituciones universitarias de gestión estatal.⁽¹⁾ Año 2010

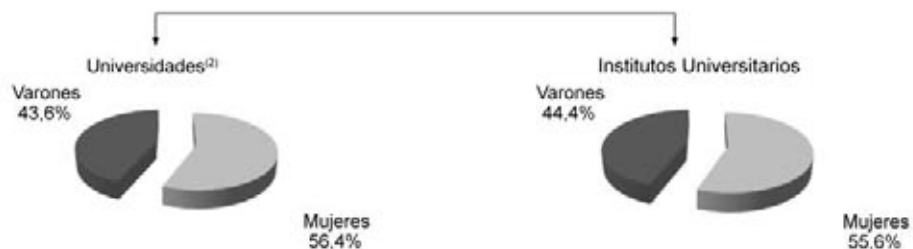

Notas: (1) No incluye Universidad de Buenos Aires.
(2) Incluye Universidades Nacionales y Universidad Autónoma de Entre Ríos
Fuente: Departamento de Información Universitaria - SPU

Gráfico 2.1.4.c - Distribución de los reinscriptos por sexo.
Instituciones universitarias de gestión estatal.⁽¹⁾ Año 2010

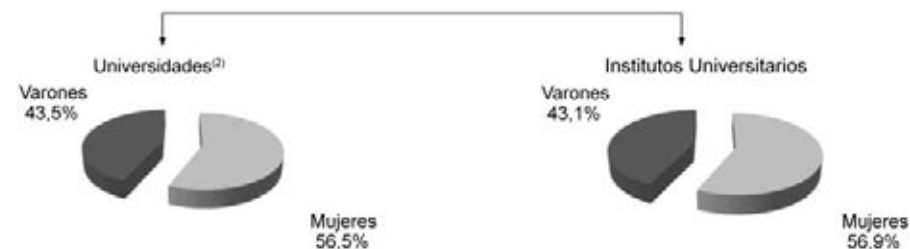

Notas: (1) No incluye Universidad de Buenos Aires.
(2) Incluye Universidades Nacionales y Universidad Autónoma de Entre Ríos
Fuente: Departamento de Información Universitaria - SPU

Gráfico 2.1.4.b - Distribución de los nuevos inscriptos por sexo.
Instituciones universitarias de gestión estatal.⁽¹⁾ Año 2010

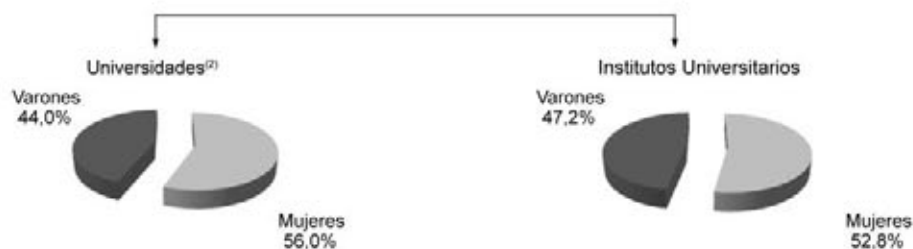

Notas: (1) No incluye Universidad de Buenos Aires.
(2) Incluye Universidades Nacionales y Universidad Autónoma de Entre Ríos
Fuente: Departamento de Información Universitaria - SPU

Gráfico 2.1.4.d - Distribución de los egresados por sexo.
Instituciones universitarias de gestión estatal.⁽¹⁾ Año 2010

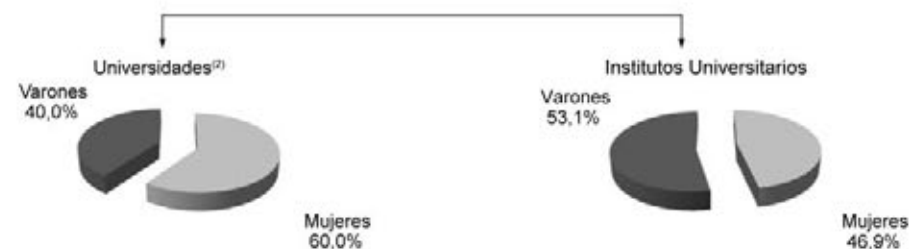

Notas: (1) No incluye Universidad de Buenos Aires.
(2) Incluye Universidades Nacionales y Universidad Autónoma de Entre Ríos
Fuente: Departamento de Información Universitaria - SPU

Cuadro 2.1.5 - Estudiantes de títulos de pregrado y grado por grupos de edad según institución, en valores absolutos y en porcentaje. Instituciones universitarias de gestión estatal. Año 2010

Institución	Total	Grupos de Edad					NDI	Grupos de Edad %				
		Hasta 19	20 a 24	25 a 29	30 y más	Hasta 19		20 a 24	25 a 29	30 y más	NDI	
Total de las Instituciones	1.366.237	121.605	409.568	245.796	239.445	349.823	8,9	30,0	18,0	17,5	25,6	
Total Universidades Nacionales	1.316.119	117.247	394.258	236.516	229.573	338.525	8,9	30,0	18,0	17,4	25,7	
Buenos Aires	305.066	305.066	100,0	
Catamarca	12.294	1.480	4.810	2.736	3.268	0	12,0	39,1	22,3	26,6	0,0	
Centro de la PBA	13.591	1.925	5.675	3.312	2.579	100	14,2	41,8	24,4	19,0	0,7	
Chaco Austral	2.693	639	1.238	510	306	0	23,7	46,0	18,9	11,4	0,0	
Chilecito	4.303	527	1.866	956	954	0	12,2	43,4	22,2	22,2	0,0	
Comahue	27.259	2.743	5.977	3.130	3.654	11.755	10,1	21,9	11,5	13,4	43,1	
Córdoba	105.279	13.560	41.792	23.248	19.885	6.794	12,9	39,7	22,1	18,9	6,5	
Cuyo	30.996	4.841	12.691	7.132	6.145	187	15,6	40,9	23,0	19,8	0,6	
Entre Ríos	12.910	2.087	4.365	2.488	2.490	1.480	16,2	33,8	19,3	19,3	11,5	
Formosa	11.862	2.454	5.201	2.352	1.855	0	20,7	43,8	19,8	15,6	0,0	
Gral. San Martín	12.012	748	3.579	2.884	4.430	371	6,2	29,8	24,0	36,9	3,1	
Gral. Sarmiento	5.315	348	1.846	1.431	1.690	0	6,5	34,7	26,9	31,8	0,0	
Jujuy	13.444	1.544	4.853	3.030	2.971	1.046	11,5	36,1	22,5	22,1	7,8	
La Matanza	33.607	182	14.079	11.878	7.468	0	0,5	41,9	35,3	22,2	0,0	
La Pampa	9.216	1.179	3.858	2.336	1.843	0	12,8	41,9	25,3	20,0	0,0	
La Plata	107.090	10.575	41.559	24.839	23.917	6.200	9,9	38,8	23,2	22,3	5,8	
La Rioja	26.520	2.532	10.714	6.779	6.495	0	9,5	40,4	25,6	24,5	0,0	
Lanús	10.990	677	3.192	2.336	4.781	4	6,2	29,0	21,3	43,5	0,0	
Litoral	40.834	5.308	16.101	9.609	9.816	0	13,0	39,4	23,5	24,0	0,0	
Lomas de Zamora	36.285	4.705	11.887	7.686	11.832	175	13,0	32,8	21,2	32,6	0,5	
Luján	16.717	3.264	6.255	3.487	3.711	0	19,5	37,4	20,9	22,2	0,0	
Mar del Plata	23.218	854	9.518	6.425	6.379	42	3,7	41,0	27,7	27,5	0,2	
Misiones	21.340	2.557	9.321	5.357	3.989	116	12,0	43,7	25,1	18,7	0,5	
Nordeste	49.993	6.383	20.157	11.591	10.572	1.290	12,8	40,3	23,2	21,1	2,6	
Noroeste de la PBA	5.672	967	3.222	870	602	11	17,0	56,8	15,3	10,6	0,2	
Patagonia Austral	7.213	447	2.244	1.597	2.298	627	6,2	31,1	22,1	31,9	8,7	
Patagonia S. J. Bosco	13.451	1.967	4.999	3.187	3.298	0	14,6	37,2	23,7	24,5	0,0	
Quilmes	15.075	438	3.798	3.672	6.858	309	2,9	25,2	24,4	45,5	2,0	
Río Cuarto	15.898	2.339	7.411	4.136	2.012	0	14,7	46,6	26,0	12,7	0,0	
Río Negro	2.948	369	893	505	1.180	1	12,5	30,3	17,1	40,0	0,0	
Rosario	73.109	10.080	30.429	17.242	15.341	17	13,8	41,6	23,6	21,0	0,0	
Salta	25.002	4.533	8.843	5.722	5.904	0	18,1	35,4	22,9	23,6	0,0	
San Juan	17.892	2.175	8.272	4.491	2.952	2	12,2	46,2	25,1	16,5	0,0	
San Luis	12.719	1.681	5.146	3.157	2.582	153	13,2	40,5	24,8	20,3	1,2	
Santiago del Estero	15.418	1.218	3.880	3.212	7.100	8	7,9	25,2	20,8	46,1	0,1	
Sur	20.181	3.255	9.648	4.665	2.408	205	16,1	47,8	23,1	11,9	1,0	
Tecnológica Nacional	82.468	7.232	35.345	20.431	16.933	2.527	8,8	42,9	24,8	20,5	3,1	
Tres de Febrero	10.317	529	2.707	2.199	4.848	34	5,1	26,2	21,3	47,0	0,3	
Tucumán	61.855	8.415	25.235	15.005	13.195	5	13,6	40,8	24,3	21,3	0,0	
Villa María	4.067	490	1.652	893	1.032	0	12,0	40,6	22,0	25,4	0,0	
Total Institutos Universitarios	32.099	2.346	8.146	5.332	5.713	10.562	7,3	25,4	16,6	17,8	32,9	
Aeronáutico	6.926	600	2.514	2.105	1.707	0	8,7	36,3	30,4	24,6	0,0	
Enseñanza Superior del Ejército	1.507	387	748	193	179	0	25,7	49,6	12,8	11,9	0,0	
Gendarmería	573	150	245	36	142	0	26,2	42,8	6,3	24,8	0,0	
Naval	1.133	248	514	89	45	237	21,9	45,4	7,9	4,0	20,9	
Policía Federal Argentina	5.167	318	1.498	1.243	2.024	84	6,2	29,0	24,1	39,2	1,6	
Seguridad Marítima	849	184	611	54	0	0	21,7	72,0	6,4	0,0	0,0	
Univ. del Arte	15.944	459	2.016	1.612	1.616	10.241	2,9	12,6	10,1	10,1	64,2	
Total Universidad Provincial	18.019	2.012	7.164	3.948	4.159	736	11,2	39,8	21,9	23,1	4,1	
Autónoma de Entre Ríos	18.019	2.012	7.164	3.948	4.159	736	11,2	39,8	21,9	23,1	4,1	

Fuente: Departamento de Información Universitaria - SPU

Cuadro 2.1.6 - Nuevos inscriptos de títulos de pregrado y grado por grupos de edad según institución, en valores absolutos y en porcentaje.
Instituciones universitarias de gestión estatal. Año 2010

Institución	Total	Grupos de Edad					NDI	Grupos de Edad %				
		Hasta 19	20 a 24	25 a 29	30 y más	NDI		Hasta 19	20 a 24	25 a 29	30 y más	NDI
Total de las Instituciones	314.614	90.424	78.443	31.266	44.652	69.829		28,7	24,9	9,9	14,2	22,2
Total Universidades Nacionales	298.483	87.040	73.270	29.006	41.914	67.253		29,2	24,5	9,7	14,0	22,5
Buenos Aires	59.763	59.763		100,0
Catamarca	3.647	1.141	1.088	573	845	0		31,3	29,8	15,7	23,2	0,0
Centro de la PBA	2.946	1.316	712	322	596	0		44,7	24,2	10,9	20,2	0,0
Chaco Austral	1.672	508	628	324	212	0		30,4	37,6	19,4	12,7	0,0
Chilecito	1.556	344	742	114	356	0		22,1	47,7	7,3	22,9	0,0
Comahue	7.505	2.153	2.514	846	1.437	555		28,7	33,5	11,3	19,1	7,4
Córdoba	20.228	9.912	6.487	1.754	1.923	152		49,0	32,1	8,7	9,5	0,8
Cuyo	6.377	3.035	1.726	698	859	59		47,6	27,1	10,9	13,5	0,9
Entre Ríos	3.634	1.315	580	347	790	602		36,2	16,0	9,5	21,7	16,6
Formosa	4.717	1.678	1.627	690	722	0		35,6	34,5	14,6	15,3	0,0
Gral. San Martín	3.807	588	1.115	740	1.308	56		15,4	29,3	19,4	34,4	1,5
Gral. Sarmiento	1.153	280	433	180	260	0		24,3	37,6	15,6	22,5	0,0
Jujuy	3.592	1.262	1.472	473	385	0		35,1	41,0	13,2	10,7	0,0
La Matanza	6.336	1.590	2.471	1.406	869	0		25,1	39,0	22,2	13,7	0,0
La Pampa	2.775	872	909	411	583	0		31,4	32,8	14,8	21,0	0,0
La Plata	23.151	7.319	6.499	2.110	2.614	4.609		31,6	28,1	9,1	11,3	19,9
La Rioja	4.755	1.788	1.319	631	1.017	0		37,6	27,7	13,3	21,4	0,0
Lanús	2.316	499	759	379	675	4		21,5	32,8	16,4	29,1	0,2
Litoral	9.602	3.812	2.572	1.257	1.961	0		39,7	26,8	13,1	20,4	0,0
Lomas de Zamora	9.560	3.679	3.143	1.060	1.671	7		38,5	32,9	11,1	17,5	0,1
Luján	3.503	1.573	871	468	591	0		44,9	24,9	13,4	16,9	0,0
Mar del Plata	4.832	816	2.114	541	1.162	199		16,9	43,8	11,2	24,0	4,1
Misiones	4.423	1.766	1.745	540	362	10		39,9	39,5	12,2	8,2	0,2
Nordeste	11.385	4.842	3.339	1.323	1.879	2		42,5	29,3	11,6	16,5	0,0
Noroeste de la PBA	1.955	742	713	235	265	0		38,0	36,5	12,0	13,6	0,0
Patagonia Austral	3.041	365	896	652	992	136		12,0	29,5	21,4	32,6	4,5
Patagonia S. J. Bosco	3.538	1.374	1.082	451	631	0		38,8	30,6	12,7	17,8	0,0
Quilmes	5.064	435	1.187	1.097	2.314	31		8,6	23,4	21,7	45,7	0,6
Río Cuarto	2.968	1.645	848	230	245	0		55,4	28,6	7,7	8,3	0,0
Río Negro	1.982	324	578	329	750	1		16,3	29,2	16,6	37,8	0,1
Rosario	14.962	7.653	4.080	1.564	1.665	0		51,1	27,3	10,5	11,1	0,0
Salta	5.042	2.930	1.449	354	309	0		58,1	28,7	7,0	6,1	0,0
San Juan	3.946	1.741	1.457	445	303	0		44,1	36,9	11,3	7,7	0,0
San Luis	3.670	1.302	1.337	451	562	18		35,5	36,4	12,3	15,3	0,5
Santiago del Estero	4.143	866	866	672	1.738	1		20,9	20,9	16,2	42,0	0,0
Sur	4.337	2.491	1.222	270	335	19		57,4	28,2	6,2	7,7	0,4
Tecnológica Nacional	20.797	5.826	6.760	2.427	4.773	1.011		28,0	32,5	11,7	23,0	4,9
Tres de Febrero	5.160	510	1.377	989	2.268	16		9,9	26,7	19,2	44,0	0,3
Tucumán	13.074	6.401	4.110	1.414	1.147	2		49,0	31,4	10,8	8,8	0,0
Villa María	1.569	347	443	239	540	0		22,1	28,2	15,2	34,4	0,0
Total Institutos Universitarios	9.761	1.726	2.621	1.236	1.662	2.516		17,7	26,9	12,7	17,0	25,8
Aeronáutico	1.387	420	443	292	232	0		30,3	31,9	21,1	16,7	0,0
Enseñanza Superior del Ejército	652	305	236	22	89	0		46,8	36,2	3,4	13,7	0,0
Gendarmería	407	104	134	27	142	0		25,6	32,9	6,6	34,9	0,0
Naval	314	140	70	12	7	85		44,6	22,3	3,8	2,2	27,1
Policía Federal Argentina	1.910	181	435	446	847	1		9,5	22,8	23,4	44,3	0,1
Seguridad Marítima	609	169	420	20	0	0		27,8	69,0	3,3	0,0	0,0
Univ. del Arte	4.482	407	883	417	345	2.430		9,1	19,7	9,3	7,7	54,2
Total Universidad Provincial	6.370	1.658	2.552	1.024	1.076	60		26,0	40,1	16,1	16,9	0,9
Autónoma de Entre Ríos	6.370	1.658	2.552	1.024	1.076	60		26,0	40,1	16,1	16,9	0,9

Fuente: Departamento de Información Universitaria - SPU

Cuadro 2.1.7.a · Reinscriptos de títulos de pregrado y grado por cantidad de materias aprobadas el año anterior según institución. Instituciones universitarias de gestión estatal. Año 2010

Institución	Total	Cantidad de Materias Aprobadas el año anterior							
		0	1	2	3	4	5	6 o más	NDI
Total de las Instituciones	1.051.623	278.220	148.661	145.007	120.196	99.665	78.214	178.938	2.722
Total Universidades Nacionales	1.017.636	272.278	145.242	141.595	117.232	97.012	75.888	166.573	1.816
Buenos Aires	245.303	59.936	32.941	34.031	29.468	25.382	19.744	43.801	0
Catamarca	8.647	3.427	1.438	1.251	883	559	422	667	0
Centro de la PBA	10.645	2.839	1.450	1.309	1.264	1.110	836	1.837	0
Chaco Austral	1.021	332	331	183	93	49	10	23	0
Chilecito	2.747	1.019	190	166	163	134	115	958	2
Comahue	19.754	7.226	3.049	2.356	1.945	1.394	1.195	2.225	364
Córdoba	85.051	24.584	11.113	9.360	8.702	7.556	6.882	16.849	5
Cuyo	24.619	5.255	3.284	3.593	2.954	2.486	1.741	5.178	128
Entre Ríos	9.276	2.754	1.186	1.125	995	875	726	1.615	0
Formosa	7.145	2.534	1.104	1.165	795	593	343	611	0
Gral. San Martín	8.205	1.964	816	908	787	784	701	2.189	56
Gral. Sarmiento	4.162	1.300	764	640	502	369	255	332	0
Jujuy	9.852	5.471	1.590	1.055	643	450	262	381	0
La Matanza	27.271	11.422	3.531	3.399	2.528	2.009	1.504	2.878	0
La Pampa	6.441	1.179	1.144	1.160	913	709	484	852	0
La Plata	83.939	24.199	15.004	11.155	9.255	7.322	5.595	10.510	899
La Rioja	21.765	2.738	2.474	3.909	3.171	2.051	1.561	5.861	0
Lanús	8.674	3.031	735	800	695	627	704	2.082	0
Litoral	31.232	7.708	3.751	3.738	3.528	3.059	2.501	6.947	0
Lomas de Zamora	26.725	3.679	2.837	4.645	4.143	3.810	3.263	4.225	123
Luján	13.214	3.477	2.366	2.096	1.598	1.248	918	1.511	0
Mar del Plata	18.386	3.976	3.413	2.877	2.472	1.887	1.529	2.225	7
Misiones	16.917	6.011	2.260	1.777	1.528	1.360	1.037	2.944	0
Nordeste	38.608	6.944	4.763	7.150	5.479	4.897	3.515	5.860	0
Noroeste de la PBA	3.717	807	832	420	353	331	256	718	0
Patagonia Austral	4.172	1.692	572	468	366	285	228	561	0
Patagonia S. J. Bosco	9.913	3.853	1.650	1.516	1.026	759	529	580	0
Quilmes	10.011	2.657	1.604	1.538	1.245	949	707	1.201	110
Río Cuarto	12.930	2.421	1.499	1.711	1.542	1.334	1.216	3.207	0
Río Negro	966	248	107	111	103	78	77	242	0
Rosario	58.147	17.145	9.073	8.291	6.521	5.515	3.874	7.608	120
Salta	19.960	7.562	2.786	2.254	1.750	1.365	1.024	3.219	0
San Juan	13.946	3.453	2.674	2.111	1.775	1.370	940	1.623	0
San Luis	9.049	2.330	1.432	1.432	1.229	803	625	1.198	0
Santiago del Estero	11.275	3.766	1.651	1.397	1.098	934	724	1.705	0
Sur	15.844	3.274	2.640	2.506	2.215	1.762	1.356	2.091	0
Tecnológica Nacional	61.671	12.747	8.448	10.307	7.389	5.888	4.714	12.176	2
Tres de Febrero	5.157	721	682	815	742	644	509	1.044	0
Tucumán	48.781	16.036	7.796	6.611	5.141	4.028	3.047	6.122	0
Villa María	2.498	561	262	259	233	247	219	717	0
Total Institutos Universitarios	22.338	2.637	2.645	2.668	2.362	2.052	1.824	7.663	487
Aeronáutico	5.539	353	957	881	816	642	520	1.370	0
Enseñanza Superior del Ejército	855	59	24	24	23	29	29	667	0
Gendarmería	166	0	0	0	0	0	0	166	0
Naval	819	0	1	2	0	4	0	339	473
Policía Federal Argentina	3.257	260	247	280	236	286	329	1.605	14
Seguridad Marítima	240	41	3	0	0	0	0	196	0
Univ. del Arte	11.462	1.924	1.413	1.481	1.287	1.091	946	3.320	0
Total Universidad Provincial	11.649	3.305	774	744	602	601	502	4.702	419
Autónoma de Entre Ríos	11.649	3.305	774	744	602	601	502	4.702	419

Fuente: Departamento de Información Universitaria - SPU

Cuadro 2.1.7.b - Reinscriptos de títulos de pregrado y grado por cantidad de materias aprobadas el año anterior según institución, en porcentaje. Instituciones universitarias de gestión estatal. Año 2010

Institución	Total		Cantidad de Materias Aprobadas el año anterior							
	Abs.	%	0	1	2	3	4	5	6 o más	NDI
Total de las Instituciones	1.051.623	100,0	26,5	14,1	13,8	11,4	9,5	7,4	17,0	0,3
Total Universidades Nacionales	1.017.636	100,0	26,8	14,3	13,9	11,5	9,5	7,5	16,4	0,2
Buenos Aires	245.303	100,0	24,4	13,4	13,9	12,0	10,3	8,0	17,9	0,0
Catamarca	8.647	100,0	39,6	16,6	14,5	10,2	6,5	4,9	7,7	0,0
Centro de la PBA	10.645	100,0	26,7	13,6	12,3	11,9	10,4	7,9	17,3	0,0
Chaco Austral	1.021	100,0	32,5	32,4	17,9	9,1	4,8	1,0	2,3	0,0
Chilecito	2.747	100,0	37,1	6,9	6,0	5,9	4,9	4,2	34,9	0,1
Comahue	19.754	100,0	36,6	15,4	11,9	9,8	7,1	6,0	11,3	1,8
Córdoba	85.051	100,0	28,9	13,1	11,0	10,2	8,9	8,1	19,8	0,0
Cuyo	24.619	100,0	21,3	13,3	14,6	12,0	10,1	7,1	21,0	0,5
Entre Ríos	9.276	100,0	29,7	12,8	12,1	10,7	9,4	7,8	17,4	0,0
Formosa	7.145	100,0	35,5	15,5	16,3	11,1	8,3	4,8	8,6	0,0
Gral. San Martín	8.205	100,0	23,9	9,9	11,1	9,6	9,6	8,5	26,7	0,7
Gral. Sarmiento	4.162	100,0	31,2	18,4	15,4	12,1	8,9	6,1	8,0	0,0
Jujuy	9.852	100,0	55,5	16,1	10,7	6,5	4,6	2,7	3,9	0,0
La Matanza	27.271	100,0	41,9	12,9	12,5	9,3	7,4	5,5	10,6	0,0
La Pampa	6.441	100,0	18,3	17,8	18,0	14,2	11,0	7,5	13,2	0,0
La Plata	83.939	100,0	28,8	17,9	13,3	11,0	8,7	6,7	12,5	1,1
La Rioja	21.765	100,0	12,6	11,4	18,0	14,6	9,4	7,2	26,9	0,0
Lanús	8.674	100,0	34,9	8,5	9,2	8,0	7,2	8,1	24,0	0,0
Litoral	31.232	100,0	24,7	12,0	12,0	11,3	9,8	8,0	22,2	0,0
Lomas de Zamora	26.725	100,0	13,8	10,6	17,4	15,5	14,3	12,2	15,8	0,5
Luján	13.214	100,0	26,3	17,9	15,9	12,1	9,4	6,9	11,4	0,0
Mar del Plata	18.386	100,0	21,6	18,6	15,6	13,4	10,3	8,3	12,1	0,0
Misiones	16.917	100,0	35,5	13,4	10,5	9,0	8,0	6,1	17,4	0,0
Nordeste	38.608	100,0	18,0	12,3	18,5	14,2	12,7	9,1	15,2	0,0
Noroeste de la PBA	3.717	100,0	21,7	22,4	11,3	9,5	8,9	6,9	19,3	0,0
Patagonia Austral	4.172	100,0	40,6	13,7	11,2	8,8	6,8	5,5	13,4	0,0
Patagonia S. J. Bosco	9.913	100,0	38,9	16,6	15,3	10,4	7,7	5,3	5,9	0,0
Quilmes	10.011	100,0	26,5	16,0	15,4	12,4	9,5	7,1	12,0	1,1
Río Cuarto	12.930	100,0	18,7	11,6	13,2	11,9	10,3	9,4	24,8	0,0
Río Negro	966	100,0	25,7	11,1	11,5	10,7	8,1	8,0	25,1	0,0
Rosario	58.147	100,0	29,5	15,6	14,3	11,2	9,5	6,7	13,1	0,2
Salta	19.960	100,0	37,9	14,0	11,3	8,8	6,8	5,1	16,1	0,0
San Juan	13.946	100,0	24,8	19,2	15,1	12,7	9,8	6,7	11,6	0,0
San Luis	9.049	100,0	25,7	15,8	15,8	13,6	8,9	6,9	13,2	0,0
Santiago del Estero	11.275	100,0	33,4	14,6	12,4	9,7	8,3	6,4	15,1	0,0
Sur	15.844	100,0	20,7	16,7	15,8	14,0	11,1	8,6	13,2	0,0
Tecnológica Nacional	61.671	100,0	20,7	13,7	16,7	12,0	9,5	7,6	19,7	0,0
Tres de Febrero	5.157	100,0	14,0	13,2	15,8	14,4	12,5	9,9	20,2	0,0
Tucumán	48.781	100,0	32,9	16,0	13,6	10,5	8,3	6,2	12,5	0,0
Villa María	2.498	100,0	22,5	10,5	10,4	9,3	9,9	8,8	28,7	0,0
Total Institutos Universitarios	22.338	100,0	11,8	11,8	11,9	10,6	9,2	8,2	34,3	2,2
Aeronáutico	5.539	100,0	6,4	17,3	15,9	14,7	11,6	9,4	24,7	0,0
Enseñanza Superior del Ejército	855	100,0	6,9	2,8	2,8	2,7	3,4	3,4	78,0	0,0
Gendarmería	166	100,0	0,0	0,0	0,0	0,0	0,0	0,0	100,0	0,0
Naval	819	100,0	0,0	0,1	0,2	0,0	0,5	0,0	41,4	57,8
Policía Federal Argentina	3.257	100,0	8,0	7,6	8,6	7,2	8,8	10,1	49,3	0,4
Seguridad Marítima	240	100,0	17,1	1,3	0,0	0,0	0,0	0,0	81,7	0,0
Univ. del Arte	11.462	100,0	16,8	12,3	12,9	11,2	9,5	8,3	29,0	0,0
Total Universidad Provincial	11.649	100,0	28,4	6,6	6,4	5,2	5,2	4,3	40,4	3,6
Autónoma de Entre Ríos	11.649	100,0	28,4	6,6	6,4	5,2	5,2	4,3	40,4	3,6

Fuente: Departamento de Información Universitaria - SPU

Cuadro 2.1.8 · Nuevos Inscriptos y reinscriptos con 2 o más materias aprobadas el año anterior de títulos de pregrado y grado según institución. Instituciones universitarias de gestión estatal. Año 2010

Institución	Total (I+II)		Nuevos Inscriptos (I)		Reinscriptos con 2 o más materias aprobadas el año anterior (II)		Total Estudiantes	Relación Porcentual (I+II)/Total Estudiantes
	Abs.	%	Abs.	%	Abs.	%		
Total de las instituciones	936.634	100,0	314.614	33,6	622.020	66,4	1.366.237	68,6
Total Universidades Nacionales	896.783	100,0	298.483	33,3	598.300	66,7	1.316.119	68,1
Buenos Aires	212.189	100,0	59.763	28,2	152.426	71,8	305.066	69,6
Catamarca	7.429	100,0	3.647	49,1	3.782	50,9	12.294	60,4
Centro de la PBA	9.302	100,0	2.946	31,7	6.356	68,3	13.591	68,4
Chaco Austral	2.030	100,0	1.672	82,4	358	18	2.693	75,4
Chilecito	3.092	100,0	1.556	50,3	1.536	49,7	4.303	71,9
Comahue	16.620	100,0	7.505	45,2	9.115	54,8	27.259	61,0
Córdoba	69.577	100,0	20.228	29,1	49.349	70,9	105.279	66,1
Cuyo	22.329	100,0	6.377	28,6	15.952	71,4	30.996	72,0
Entre Ríos	8.970	100,0	3.634	40,5	5.336	59,5	12.910	69,5
Formosa	8.224	100,0	4.717	57,4	3.507	42,6	11.862	69,3
Gral. San Martín	9.176	100,0	3.807	41,5	5.369	58,5	12.012	76,4
Gral. Sarmiento	3.251	100,0	1.153	35,5	2.098	64,5	5.315	61,2
Jujuy	6.383	100,0	3.592	56,3	2.791	43,7	13.444	47,5
La Matanza	18.654	100,0	6.336	34,0	12.318	66,0	33.607	55,5
La Pampa	6.893	100,0	2.775	40,3	4.118	59,7	9.216	74,8
La Plata	66.988	100,0	23.151	34,6	43.837	65,4	107.090	62,6
La Rioja	21.308	100,0	4.755	22,3	16.553	77,7	26.520	80,3
Lanús	7.224	100,0	2.316	32,1	4.908	67,9	10.990	65,7
Litoral	29.375	100,0	9.602	32,7	19.773	67,3	40.834	71,9
Lomas de Zamora	29.646	100,0	9.560	32,2	20.086	67,8	36.285	81,7
Luján	10.874	100,0	3.503	32,2	7.371	67,8	16.717	65,0
Mar del Plata	15.822	100,0	4.832	30,5	10.990	69,5	23.218	68,1
Misiones	13.069	100,0	4.423	33,8	8.646	66,2	21.340	61,2
Nordeste	38.286	100,0	11.385	29,7	26.901	70,3	49.993	76,6
Noroeste de la PBA	4.033	100,0	1.955	48,5	2.078	51,5	5.672	71,1
Patagonia Austral	4.949	100,0	3.041	61,4	1.908	38,6	7.213	68,6
Patagonia S. J. Bosco	7.948	100,0	3.538	44,5	4.410	55,5	13.451	59,1
Quilmes	10.704	100,0	5.064	47,3	5.640	52,7	15.075	71,0
Río Cuarto	11.978	100,0	2.968	24,8	9.010	75,2	15.898	75,3
Río Negro	2.593	100,0	1.982	76,4	611	24	2.948	88,0
Rosario	46.771	100,0	14.962	32,0	31.809	68,0	73.109	64,0
Salta	14.654	100,0	5.042	34,4	9.612	65,6	25.002	58,6
San Juan	11.765	100,0	3.946	33,5	7.819	66,5	17.892	65,8
San Luis	8.957	100,0	3.670	41,0	5.287	59,0	12.719	70,4
Santiago del Estero	10.001	100,0	4.143	41,4	5.858	58,6	15.418	64,9
Sur	14.267	100,0	4.337	30,4	9.930	69,6	20.181	70,7
Tecnológica Nacional	61.271	100,0	20.797	33,9	40.474	66,1	82.468	74,3
Tres de Febrero	8.914	100,0	5.160	57,9	3.754	42,1	10.317	86,4
Tucumán	38.023	100,0	13.074	34,4	24.949	65,6	61.855	61,5
Villa María	3.244	100,0	1.569	48,4	1.675	51,6	4.067	79,8
Total Institutos Universitarios	26.330	100,0	9.761	37,1	16.569	62,9	32.099	82,0
Aeronáutico	5.616	100,0	1.387	24,7	4.229	75,3	6.926	81,1
Enseñanza Superior del Ejército	1.424	100,0	652	45,8	772	54,2	1.507	94,5
Gendarmería	573	100,0	407	71,0	166	29,0	573	100,0
Naval	659	100,0	314	47,6	345	52,4	1.133	58,2
Policía Federal Argentina	4.646	100,0	1.910	41,1	2.736	58,9	5.167	89,9
Seguridad Marítima	805	100,0	609	75,7	196	24,3	849	94,8
Univ. del Arte	12.607	100,0	4.482	35,6	8.125	64,4	15.944	79,1
Total Universidad Provincial Autónoma de Entre Ríos	13.521	100,0	6.370	47,1	7.151	52,9	18.019	75,0

Fuente: Departamento de Información Universitaria - SPU

Cuadro 2.1.9 - Estudiantes, nuevos inscriptos, reinscriptos y egresados de títulos de pregrado y grado por rama de estudio según institución.

Instituciones universitarias de gestión estatal. Año 2010

Institución	Total				Ciencias Aplicadas				Ciencias Básicas				Ciencias de la Salud			
	EST	NI	RE	EGRE	EST	NI	RE	EGRE	EST	NI	RE	EGRE	EST	NI	RE	EGRE
Total de las Instituciones	1.366.237	314.614	1.051.623	70.857	362.795	81.330	281.465	15.394	52.747	17.409	35.338	2.299	185.210	42.169	143.041	13.608
Total Universidades Nacionales	1.316.119	298.483	1.017.636	68.342	356.863	79.497	277.366	14.914	51.625	17.001	34.624	2.258	183.352	41.398	141.954	13.409
Buenos Aires	305.066	59.763	245.303	17.232	71.457	15.243	56.214	2.699	8.056	1.632	6.424	312	59.668	13.673	45.995	2.987
Catamarca	12.294	3.647	8.647	426	2.878	736	2.142	78	1.723	610	1.113	64	1.036	411	625	34
Centro de la PBA	13.591	2.946	10.645	662	3.143	631	2.512	190	998	355	643	36	1.932	343	1.589	109
Chaco Austral	2.693	1.672	1.021	0	1.131	706	425	0	689	491	198	0	284	153	131	0
Chilecito	4.303	1.556	2.747	43	1.032	434	598	9	257	88	169	0	483	215	268	0
Comahue	27.259	7.505	19.754	1.084	5.175	1.613	3.562	233	859	247	612	29	5.193	1.441	3.752	259
Córdoba	105.279	20.228	85.051	7.052	20.553	3.469	17.084	1.159	3.701	1.266	2.435	279	18.179	3.057	15.122	2.313
Cuyo	30.996	6.377	24.619	2.310	6.206	1.309	4.897	459	566	124	442	33	2.361	504	1.857	356
Entre Ríos	12.910	3.634	9.276	997	3.666	1.014	2.652	263	243	64	179	10	3.432	1.520	1.912	443
Formosa	11.862	4.717	7.145	307	1.665	769	896	55	1.781	888	893	21	2.674	939	1.735	110
Gral. San Martín	12.012	3.807	8.205	768	1.437	625	812	27	185	98	87	4	2.261	339	1.922	291
Gral. Sarmiento	5.315	1.153	4.162	322	1.305	480	825	30	1.228	243	985	57	-	-	-	-
Jujuy	13.444	3.592	9.852	221	4.124	1.229	2.895	49	421	108	313	6	1.127	404	723	14
La Matanza	33.607	6.336	27.271	1.501	6.179	1.143	5.036	89	183	23	160	17	415	203	212	54
La Pampa	9.216	2.775	6.441	421	1.810	523	1.287	67	1.048	260	788	52	1.325	421	904	84
La Plata	107.090	23.151	83.939	5.569	29.200	5.751	23.449	974	4.323	1.003	3.320	125	15.911	3.674	12.237	1.765
La Rioja	26.520	4.755	21.765	665	5.478	1.136	4.342	100	337	156	181	3	4.942	618	4.324	296
Lanús	10.990	2.316	8.674	588	2.461	747	1.714	54	268	51	217	5	2.004	273	1.731	240
Litoral	40.834	9.602	31.232	1.849	12.820	3.061	9.759	467	1.463	350	1.113	53	8.212	1.858	6.354	424
Lomas de Zamora	36.285	9.560	26.725	2.538	3.076	944	2.132	208	21	0	21	21	5	0	5	5
Luján	16.717	3.503	13.214	824	2.559	615	1.944	71	541	128	413	20	-	-	-	-
Mar del Plata	23.218	4.832	18.386	1.168	5.681	903	4.778	316	940	223	717	59	1.505	226	1.279	49
Misiones	21.340	4.423	16.917	747	5.368	918	4.450	183	1.525	258	1.267	58	1.688	356	1.332	70
Nordeste	49.993	11.385	38.608	2.919	11.202	2.089	9.113	540	2.546	610	1.936	68	8.277	1.822	6.455	605
Noroeste de la PBA	5.672	1.955	3.717	58	2.365	853	1.512	15	216	81	135	0	218	96	122	0
Patagonia Austral	7.213	3.041	4.172	98	1.373	660	713	13	332	99	233	10	760	390	370	16
Patagonia S. J. Bosco	13.451	3.538	9.913	420	2.718	750	1.968	93	1.639	487	1.152	63	293	71	222	54
Quilmes	15.075	5.064	10.011	1.402	2.008	518	1.490	204	-	-	-	-	1.359	671	688	164
Río Cuarto	15.898	2.968	12.930	1.052	3.462	602	2.860	182	974	223	751	88	3.033	492	2.541	233
Río Negro	2.948	1.982	966	0	886	681	205	0	153	131	22	0	132	132	0	0
Rosario	73.109	14.962	58.147	4.910	15.922	3.058	12.864	1.087	853	310	543	172	16.131	3.079	13.052	1.475
Salta	25.002	5.042	19.960	651	6.769	1.625	5.144	189	2.715	669	2.046	91	4.524	1.014	3.510	184
San Juan	17.892	3.946	13.946	598	6.009	1.324	4.685	293	1.035	256	779	41	-	-	-	-
San Luis	12.719	3.670	9.049	532	4.452	1.252	3.200	164	1.167	285	882	72	1.015	509	506	34
Santiago del Estero	15.418	4.143	11.275	765	2.665	685	1.980	65	429	121	308	18	2.028	393	1.635	151
Sur	20.181	4.337	15.844	1.123	8.180	1.637	6.543	482	1.486	527	959	81	471	187	284	33
Tecnológica Nacional	82.468	20.797	61.671	4.224	73.198	15.368	57.830	3.372	4.863	3.993	870	252	-	-	-	-
Tres de Febrero	10.317	5.160	5.157	242	1.520	888	632	30	148	98	50	0	293	146	147	14
Tucumán	61.855	13.074	48.781	1.895	14.639	2.978	11.661	348	1.660	431	1.229	37	9.861	1.671	8.190	542
Villa María	4.067	1.569	2.498	159	1.091	530	561	57	53	14	39	1	320	97	223	1
Total Institutos Universitarios	32.099	9.761	22.338	1.781	4.381	1.245	3.136	341	-	-	-	-	679	352	327	107
Aeronáutico	6.926	1.387	5.539	615	2.296	454	1.842	151	-	-	-	-	-	-	-	-
Enseñanza Superior del Ejército	1.507	652	855	302	307	67	240	48	-	-	-	-	84	84	0	19
Gendarmería	573	407	166	0	-	-	-	-	-	-	-	-	-	-	-	-
Naval	1.133	314	819	148	476	113	363	73	-	-	-	-	-	-	-	-
Policía Federal Argentina	5.167	1.910	3.257	486	604	170	434	33	-	-	-	-	565	245	320	81
Seguridad Marítima	849	609	240	52	535	317	218	36	-	-	-	-	30	23	7	7
Univ. del Arte	15.944	4.482	11.462	178	163	124	39	0	-	-	-	-	-	-	-	-
Total Universidad Provincial	18.019	6.370	11.649	734	1.551	588	963	139	1.122	408	714	41	1.179	419	760	92
Autónoma de Entre Ríos	18.019	6.370	11.649	734	1.551	588	963	139	1.122	408	714	41	1.179	419	760	92

Continúa en la página siguiente >

Capítulo 2 | Población Estudiantil de Títulos Pregrado y Grado

Continúa de la página anterior

Institución	Ciencias Humanas				Ciencias Sociales				Sin Rama ⁽¹⁾			
	EST	NI	RE	EGRE	EST	NI	RE	EGRE	EST	NI	RE	EGRE
Total de las Instituciones	239.484	62.123	177.361	9.770	520.022	107.041	412.981	29.786	5.979	4.542	1.437	0
Total Universidades Nacionales	215.072	54.656	160.416	9.337	503.454	101.614	401.840	28.424	5.753	4.317	1.436	0
Buenos Aires	42.470	8.990	33.480	2.738	123.415	20.225	103.190	8.496	-	-	-	-
Catamarca	2.677	904	1.773	68	3.980	986	2.994	182	-	-	-	-
Centro de la PBA	2.075	604	1.471	64	5.443	1.013	4.430	263	-	-	-	-
Chaco Austral	-	-	-	-	589	322	267	0	-	-	-	-
Chilecito	247	247	0	0	2.284	572	1.712	34	-	-	-	-
Comahue	7.618	2.132	5.486	263	8.414	2.072	6.342	300	-	-	-	-
Córdoba	26.051	5.572	20.479	895	34.531	4.895	29.636	2.406	2.264	1.969	295	0
Cuyo	8.261	1.735	6.526	469	13.376	2.585	10.791	993	226	120	106	0
Entre Ríos	417	95	322	28	5.152	941	4.211	253	-	-	-	-
Formosa	2.731	1.168	1.563	36	3.011	953	2.058	85	-	-	-	-
Gral. San Martín	3.103	1.056	2.047	191	5.026	1.689	3.337	255	-	-	-	-
Gral. Sarmiento	1.417	211	1.206	134	1.365	219	1.146	101	-	-	-	-
Jujuy	3.339	768	2.571	81	4.433	1.083	3.350	71	-	-	-	-
La Matanza	2.506	466	2.040	233	24.324	4.501	19.823	1.108	-	-	-	-
La Pampa	2.434	937	1.497	69	2.599	634	1.965	149	-	-	-	-
La Plata	21.957	5.750	16.207	860	35.699	6.973	28.726	1.845	-	-	-	-
La Rioja	4.891	1.230	3.661	41	10.872	1.615	9.257	225	-	-	-	-
Lanús	1.964	430	1.534	79	4.293	815	3.478	210	-	-	-	-
Litoral	3.708	1.020	2.688	88	14.631	3.313	11.318	817	-	-	-	-
Lomas de Zamora	3.646	837	2.809	167	29.537	7.779	21.758	2.137	-	-	-	-
Luján	2.391	726	1.665	77	11.226	2.034	9.192	656	-	-	-	-
Mar del Plata	5.023	967	4.056	216	10.069	2.513	7.556	528	-	-	-	-
Misiones	3.150	735	2.415	91	9.609	2.156	7.453	345	-	-	-	-
Nordeste	4.125	1.577	2.548	134	23.843	5.287	18.556	1.572	-	-	-	-
Noroeste de la PBA	-	-	-	-	2.873	925	1.948	43	-	-	-	-
Patagonia Austral	2.042	712	1.330	39	2.706	1.180	1.526	20	-	-	-	-
Patagonia S. J. Bosco	1.127	300	827	36	7.674	1.930	5.744	174	-	-	-	-
Quilmes	2.349	1.076	1.273	288	9.359	2.799	6.560	746	-	-	-	-
Río Cuarto	3.344	681	2.663	247	5.085	970	4.115	302	-	-	-	-
Río Negro	646	357	289	0	1.131	681	450	0	-	-	-	-
Rosario	12.470	3.046	9.424	420	24.470	3.241	21.229	1.756	3.263	2.228	1.035	0
Salta	2.868	391	2.477	79	8.126	1.343	6.783	108	-	-	-	-
San Juan	3.110	569	2.541	84	7.738	1.797	5.941	180	-	-	-	-
San Luis	3.688	678	3.010	186	2.397	946	1.451	76	-	-	-	-
Santiago del Estero	6.257	2.140	4.117	375	4.039	804	3.235	156	-	-	-	-
Sur	1.954	506	1.448	75	8.090	1.480	6.610	452	-	-	-	-
Tecnológica Nacional	1.079	397	682	98	3.328	1.039	2.289	502	-	-	-	-
Tres de Febrero	4.024	1.965	2.059	64	4.332	2.063	2.269	134	-	-	-	-
Tucumán	13.318	3.472	9.846	299	22.377	4.522	17.855	669	-	-	-	-
Villa María	595	209	386	25	2.008	719	1.289	75	-	-	-	-
Total Institutos Universitarios	15.789	4.366	11.423	186	11.024	3.573	7.451	1.147	226	225	1	0
Aeronáutico	-	-	-	-	4.630	933	3.697	464	-	-	-	-
Enseñanza Superior del Ejército	8	8	0	8	1.108	493	615	227	-	-	-	-
Gendarmería	-	-	-	-	573	407	166	0	-	-	-	-
Naval	-	-	-	-	657	201	456	75	-	-	-	-
Policía Federal Argentina	-	-	-	-	3.998	1.495	2.503	372	-	-	-	-
Seguridad Marítima	-	-	-	-	58	44	14	9	226	225	1	0
Univ. del Arte	15.781	4.358	11.423	178	-	-	-	-	-	-	-	-
Total Universidad Provincial Autónoma de Entre Ríos	8.623	3.101	5.522	247	5.544	1.854	3.690	215	-	-	-	-
	8.623	3.101	5.522	247	5.544	1.854	3.690	215	-	-	-	-

Nota: (1) Títulos académicos que por sus características pueden ser clasificados en distintas ramas de estudio

Fuente: Departamento de Información Universitaria - SPU

Cuadro 2.1.10 - Estudiantes, nuevos inscriptos, reinscriptos y egresados de títulos de pregrado y grado por disciplina según institución. Rama de estudio Ciencias Aplicadas. Instituciones universitarias de gestión estatal. Año 2010

Institución	Rama				Arquitectura y Diseño				Ciencias Aplicadas				Bioquímica y Farmacia			
	Total Ciencias Aplicadas				EST	NI	RE	EGRE	EST	NI	RE	EGRE	EST	NI	RE	EGRE
	EST	NI	RE	EGRE												
Total de las Instituciones	362.795	81.330	281.465	15.394	87.832	17.207	70.625	3.415	569	178	391	28	26.204	4.979	21.225	1.017
Total Universidades Nacionales	356.863	79.497	277.366	14.914	87.669	17.083	70.586	3.415	569	178	391	28	26.204	4.979	21.225	1.017
Buenos Aires	71.457	15.243	56.214	2.699	39.457	7.968	31.489	1.441	-	-	-	-	8.144	1.728	6.416	287
Catamarca	2.878	736	2.142	78	-	-	-	-	-	-	-	-	-	-	-	-
Centro de la PBA	3.143	631	2.512	190	-	-	-	-	-	-	-	-	-	-	-	-
Chaco Austral	1.131	706	425	0	-	-	-	-	-	-	-	-	489	304	185	0
Chilecito	1.032	434	598	9	-	-	-	-	-	-	-	-	-	-	-	-
Comahue	5.175	1.613	3.562	233	-	-	-	-	-	-	-	-	-	-	-	-
Córdoba	20.553	3.469	17.084	1.159	9.300	1.400	7.900	589	171	36	135	9	1.334	13	1.321	119
Cuyo	6.206	1.309	4.897	459	1.514	227	1.287	47	-	-	-	-	-	-	-	-
Entre Ríos	3.666	1.014	2.652	263	-	-	-	-	-	-	-	-	-	-	-	-
Formosa	1.665	769	896	55	-	-	-	-	-	-	-	-	-	-	-	-
Gral. San Martín	1.437	625	812	27	-	-	-	-	-	-	-	-	-	-	-	-
Gral. Sarmiento	1.305	480	825	30	26	0	26	0	-	-	-	-	-	-	-	-
Jujuy	4.124	1.229	2.895	49	-	-	-	-	-	-	-	-	155	70	85	0
La Matanza	6.179	1.143	5.036	89	-	-	-	-	-	-	-	-	-	-	-	-
La Pampa	1.810	523	1.287	67	-	-	-	-	-	-	-	-	-	-	-	-
La Plata	29.200	5.751	23.449	974	12.249	2.353	9.896	440	337	121	216	16	2.916	704	2.212	116
La Rioja	5.478	1.136	4.342	100	1.277	255	1.022	26	-	-	-	-	901	134	767	18
Lanús	2.461	747	1.714	54	933	229	704	5	-	-	-	-	-	-	-	-
Litoral	12.820	3.061	9.759	467	4.506	1.004	3.502	137	-	-	-	-	744	153	591	26
Lomas de Zamora	3.076	944	2.132	208	-	-	-	-	-	-	-	-	-	-	-	-
Luján	2.559	615	1.944	71	-	-	-	-	-	-	-	-	-	-	-	-
Mar del Plata	5.681	903	4.778	316	2.796	385	2.411	133	-	-	-	-	336	108	228	0
Misiones	5.368	918	4.450	183	662	138	524	23	-	-	-	-	1.086	133	953	21
Nordeste	11.202	2.089	9.113	540	3.278	738	2.540	160	-	-	-	-	1.847	142	1.705	100
Noroeste de la PBA	2.365	853	1.512	15	364	95	269	6	-	-	-	-	-	-	-	-
Patagonia Austral	1.373	660	713	13	-	-	-	-	-	-	-	-	-	-	-	-
Patagonia S. J. Bosco	2.718	750	1.968	93	-	-	-	-	-	-	-	-	272	95	177	3
Quilmes	2.008	518	1.490	204	148	39	109	10	-	-	-	-	-	-	-	-
Río Cuarto	3.462	602	2.860	182	-	-	-	-	-	-	-	-	-	-	-	-
Río Negro	886	681	205	0	362	320	42	0	-	-	-	-	-	-	-	-
Rosario	15.922	3.058	12.864	1.087	4.779	836	3.943	183	-	-	-	-	2.468	543	1.925	88
Salta	6.769	1.625	5.144	189	-	-	-	-	-	-	-	-	-	-	-	-
San Juan	6.009	1.324	4.685	293	1.560	332	1.228	100	61	21	40	3	-	-	-	-
San Luis	4.452	1.252	3.200	164	-	-	-	-	-	-	-	-	1.128	195	933	78
Santiago del Estero	2.665	685	1.980	65	-	-	-	-	-	-	-	-	-	-	-	-
Sur	8.180	1.637	6.543	482	-	-	-	-	-	-	-	-	2.376	453	1.923	131
Tecnológica Nacional	73.198	15.368	57.830	3.372	13	0	13	0	-	-	-	-	-	-	-	-
Tres de Febrero	1.520	888	632	30	-	-	-	-	-	-	-	-	-	-	-	-
Tucumán	14.639	2.978	11.661	348	4.253	716	3.537	108	-	-	-	-	1.966	183	1.783	30
Villa María	1.091	530	561	57	192	48	144	7	-	-	-	-	42	21	21	0
Total Institutos Universitarios	4.381	1.245	3.136	341	163	124	39	0	-	-	-	-	-	-	-	-
Aeronáutico	2.296	454	1.842	151	-	-	-	-	-	-	-	-	-	-	-	-
Enseñanza Superior del Ejército	307	67	240	48	-	-	-	-	-	-	-	-	-	-	-	-
Gendarmería	-	-	-	-	-	-	-	-	-	-	-	-	-	-	-	-
Naval	476	113	363	73	-	-	-	-	-	-	-	-	-	-	-	-
Policía Federal Argentina	604	170	434	33	-	-	-	-	-	-	-	-	-	-	-	-
Seguridad Marítima	535	317	218	36	-	-	-	-	-	-	-	-	-	-	-	-
Univ. del Arte	163	124	39	0	163	124	39	0	-	-	-	-	-	-	-	-
Total Universidad Provincial Autónoma de Entre Ríos	1.551	588	963	139	-	-	-	-	-	-	-	-	-	-	-	-

Continúa en la página siguiente >

Capítulo 2 | Población Estudiantil de Títulos Pregrado y Grado

Continúa de la página anterior

Institución	Ciencias Aplicadas															
	Ciencias Agropecuarias				Ciencias del Suelo				Estadística				Industrias			
	EST	NI	RE	EGRE	EST	NI	RE	EGRE	EST	NI	RE	EGRE	EST	NI	RE	EGRE
Total de las Instituciones	34.522	6.599	27.923	1.495	5.531	1.585	3.946	194	718	274	444	53	43.877	12.368	31.509	2.352
Total Universidades Nacionales	34.272	6.465	27.807	1.480	5.501	1.575	3.926	189	718	274	444	53	42.790	11.837	30.953	2.228
Buenos Aires	4.039	659	3.380	244	583	138	445	25	-	-	-	-	3.657	751	2.906	230
Catamarca	547	96	451	22	146	11	135	3	42	15	27	2	235	16	219	3
Centro de la PBA	298	46	252	13	2	0	2	0	-	-	-	-	640	152	488	36
Chaco Austral	56	37	19	0	-	-	-	-	-	-	-	-	227	147	80	0
Chilecito	270	82	188	7	-	-	-	-	-	-	-	-	114	114	0	0
Comahue	918	277	641	38	164	164	0	0	-	-	-	-	287	41	246	27
Córdoba	3.170	345	2.825	192	514	103	411	14	-	-	-	-	552	118	434	25
Cuyo	911	115	796	70	80	6	74	5	36	0	36	2	1.918	484	1.434	153
Entre Ríos	1.253	176	1.077	36	-	-	-	-	-	-	-	-	1.301	712	589	173
Formosa	647	170	477	9	-	-	-	-	-	-	-	-	191	74	117	26
Gral. San Martín	-	-	-	-	-	-	-	-	-	-	-	-	102	102	0	0
Gral. Sarmiento	-	-	-	-	-	-	-	-	-	-	-	-	109	17	92	3
Jujuy	593	182	411	7	57	36	21	0	-	-	-	-	892	332	560	14
La Matanza	-	-	-	-	-	-	-	-	-	-	-	-	875	177	698	6
La Pampa	857	136	721	34	121	25	96	2	-	-	-	-	96	96	0	0
La Plata	2.189	422	1.767	81	964	237	727	46	-	-	-	-	1.169	150	1.019	34
La Rioja	405	80	325	7	122	28	94	0	-	-	-	-	369	50	319	11
Lanús	27	0	27	0	-	-	-	-	-	-	-	-	675	117	558	31
Litoral	1.518	321	1.197	63	279	92	187	2	260	175	85	3	2.019	548	1.471	92
Lomas de Zamora	671	249	422	21	-	-	-	-	-	-	-	-	1.477	479	998	145
Luján	653	120	533	22	-	-	-	-	-	-	-	-	1.364	360	1.004	38
Mar del Plata	926	127	799	96	-	-	-	-	-	-	-	-	412	91	321	20
Misiones	966	208	758	51	-	-	-	-	-	-	-	-	496	80	416	23
Nordeste	1.662	290	1.372	59	-	-	-	-	-	-	-	-	201	0	201	22
Noroeste de la PBA	973	288	685	4	-	-	-	-	-	-	-	-	311	98	213	4
Patagonia Austral	80	61	19	0	-	-	-	-	-	-	-	-	480	217	263	8
Patagonia S. J. Bosco	92	17	75	2	336	103	233	10	-	-	-	-	345	71	274	12
Quilmes	-	-	-	-	-	-	-	-	-	-	-	-	766	150	616	80
Río Cuarto	1.429	206	1.223	55	157	36	121	7	-	-	-	-	-	-	-	-
Río Negro	212	162	50	0	58	58	0	0	-	-	-	-	160	87	73	0
Rosario	2.013	289	1.724	96	-	-	-	-	257	60	197	29	1.572	262	1.310	53
Salta	1.333	254	1.079	9	476	127	349	10	18	0	18	12	979	262	717	50
San Juan	326	52	274	2	592	172	420	20	-	-	-	-	490	104	386	17
San Luis	279	61	218	6	167	38	129	12	-	-	-	-	935	427	508	7
Santiago del Estero	592	155	437	16	73	54	19	0	-	-	-	-	194	55	139	9
Sur	1.089	174	915	72	391	92	299	27	-	-	-	-	964	230	734	62
Tecnológica Nacional	1.126	276	850	72	-	-	-	-	-	-	-	-	13.918	3.617	10.301	748
Tres de Febrero	-	-	-	-	-	-	-	-	105	24	81	5	964	539	425	25
Tucumán	1.954	283	1.671	49	219	55	164	6	-	-	-	-	711	128	583	18
Villa María	198	49	149	25	-	-	-	-	-	-	-	-	623	382	241	23
Total Institutos Universitarios	-	-	-	-	30	10	20	5	-	-	-	-	897	449	448	67
Aeronáutico	-	-	-	-	-	-	-	-	-	-	-	-	-	-	-	-
Enseñanza Superior del Ejército	-	-	-	-	-	-	-	-	-	-	-	-	-	-	-	-
Gendarmería	-	-	-	-	-	-	-	-	-	-	-	-	-	-	-	-
Naval	-	-	-	-	30	10	20	5	-	-	-	-	-	-	-	-
Policía Federal Argentina	-	-	-	-	-	-	-	-	-	-	-	-	362	132	230	31
Seguridad Marítima	-	-	-	-	-	-	-	-	-	-	-	-	535	317	218	36
Univ. del Arte	-	-	-	-	-	-	-	-	-	-	-	-	-	-	-	-
Total Universidad Provincial	250	134	116	15	-	-	-	-	-	-	-	-	190	82	108	57
Autónoma de Entre Ríos	250	134	116	15	-	-	-	-	-	-	-	-	190	82	108	57

Continúa en la página siguiente >

◀ Continúa de la página anterior

Institución	Ciencias Aplicadas															
	Informática				Ingeniería ⁽¹⁾				Meteorología				Otras Ciencias Aplicadas			
	EST	NI	RE	EGRE	EST	NI	RE	EGRE	EST	NI	RE	EGRE	EST	NI	RE	EGRE
Total de las Instituciones	67.535	16.825	50.710	2.751	94.203	20.743	73.460	3.937	311	80	231	8	1.493	492	1.001	144
Total Universidades Nacionales	65.230	16.265	48.965	2.614	93.182	20.540	72.642	3.853	311	80	231	8	417	221	196	29
Buenos Aires	7.607	2.053	5.554	195	7.659	1.866	5.793	269	311	80	231	8	-	-	-	-
Catamarca	1.252	359	893	29	656	239	417	19	-	-	-	-	-	-	-	-
Centro de la PBA	1.508	279	1.229	124	695	154	541	17	-	-	-	-	-	-	-	-
Chaco Austral	229	138	91	0	130	80	50	0	-	-	-	-	-	-	-	-
Chilecito	648	238	410	2	-	-	-	-	-	-	-	-	-	-	-	-
Comahue	957	397	560	42	2.849	734	2.115	126	-	-	-	-	-	-	-	-
Córdoba	1.268	368	900	48	4.244	1.086	3.158	163	-	-	-	-	-	-	-	-
Cuyo	189	90	99	21	1.435	336	1.099	132	-	-	-	-	123	51	72	29
Entre Ríos	264	57	207	16	848	69	779	38	-	-	-	-	-	-	-	-
Formosa	29	0	29	14	798	525	273	6	-	-	-	-	-	-	-	-
Gral. San Martín	237	104	133	1	1.098	419	679	26	-	-	-	-	-	-	-	-
Gral. Sarmiento	149	149	0	0	1.021	314	707	27	-	-	-	-	-	-	-	-
Jujuy	1.913	458	1.455	25	514	151	363	3	-	-	-	-	-	-	-	-
La Matanza	4.472	695	3.777	70	832	271	561	13	-	-	-	-	-	-	-	-
La Pampa	377	146	231	16	359	120	239	15	-	-	-	-	-	-	-	-
La Plata	4.107	955	3.152	59	5.269	809	4.460	182	-	-	-	-	-	-	-	-
La Rioja	2.068	380	1.688	38	336	209	127	0	-	-	-	-	-	-	-	-
Lanús	579	276	303	18	-	-	-	-	-	-	-	-	247	125	122	0
Litoral	1.595	395	1.200	67	1.899	373	1.526	77	-	-	-	-	-	-	-	-
Lomas de Zamora	282	17	265	32	646	199	447	10	-	-	-	-	-	-	-	-
Luján	542	135	407	11	-	-	-	-	-	-	-	-	-	-	-	-
Mar del Plata	-	-	-	-	1.211	192	1.019	67	-	-	-	-	-	-	-	-
Misiones	626	113	513	15	1.532	246	1.286	50	-	-	-	-	-	-	-	-
Nordeste	1.813	328	1.485	134	2.401	591	1.810	65	-	-	-	-	-	-	-	-
Noroeste de la PBA	582	335	247	1	135	37	98	0	-	-	-	-	-	-	-	-
Patagonia Austral	465	199	266	5	348	183	165	0	-	-	-	-	-	-	-	-
Patagonia S. J. Bosco	824	268	556	33	849	196	653	33	-	-	-	-	-	-	-	-
Quilmes	279	150	129	0	815	179	636	114	-	-	-	-	-	-	-	-
Río Cuarto	605	163	442	22	1.271	197	1.074	98	-	-	-	-	-	-	-	-
Río Negro	65	30	35	0	29	24	5	0	-	-	-	-	-	-	-	-
Rosario	529	151	378	35	4.304	917	3.387	603	-	-	-	-	-	-	-	-
Salta	1.248	309	939	49	2.715	673	2.042	59	-	-	-	-	-	-	-	-
San Juan	688	169	519	41	2.292	474	1.818	110	-	-	-	-	-	-	-	-
San Luis	870	287	583	28	1.073	244	829	33	-	-	-	-	-	-	-	-
Santiago del Estero	989	223	766	15	817	198	619	25	-	-	-	-	-	-	-	-
Sur	1.225	299	926	52	2.135	389	1.746	138	-	-	-	-	-	-	-	-
Tecnológica Nacional	22.546	4.787	17.759	1.329	35.595	6.688	28.907	1.223	-	-	-	-	-	-	-	-
Tres de Febrero	404	280	124	0	-	-	-	-	-	-	-	-	47	45	2	0
Tucumán	1.164	455	709	25	4.372	1.158	3.214	112	-	-	-	-	-	-	-	-
Villa María	36	30	6	2	-	-	-	-	-	-	-	-	-	-	-	-
Total Institutos Universitarios	1.198	188	1.010	70	1.017	203	814	84	-	-	-	-	1.076	271	805	115
Aeronáutico	1.148	172	976	62	510	114	396	34	-	-	-	-	638	168	470	55
Enseñanza Superior del Ejército	50	16	34	8	257	51	206	40	-	-	-	-	-	-	-	-
Gendarmería	-	-	-	-	-	-	-	-	-	-	-	-	-	-	-	-
Naval	-	-	-	-	8	0	8	8	-	-	-	-	438	103	335	60
Policía Federal Argentina	-	-	-	-	242	38	204	2	-	-	-	-	-	-	-	-
Seguridad Marítima	-	-	-	-	-	-	-	-	-	-	-	-	-	-	-	-
Univ. del Arte	-	-	-	-	-	-	-	-	-	-	-	-	-	-	-	-
Total Universidad Provincial Autónoma de Entre Ríos	1.107	372	735	67	4	0	4	0	-	-	-	-	-	-	-	-

Nota: (1) Según la tabla de clasificación usada habitualmente por este Departamento, esta disciplina Ingeniería no incluye las áreas de Ingeniería Industrial y Tecnología de Alimentos (comprendidas en la disciplina Industrias) ni los títulos de Ingeniería de las áreas de Computación, Informática y Sistemas (comprendidas en la disciplina Informática), tampoco incluye los títulos de Ingeniería de las áreas Agronomía-Agropecuaria, Agrotecnia-Agroindustrial, Forestal, Rural y Zootecnista. Para los títulos de Ingeniería comprendidos en las 21 terminales unificadas según CONFEDI ver Cuadro 1.1.8

Fuente: Departamento de Información Universitaria - SPU

Cuadro 2.1.11 · Estudiantes, nuevos inscriptos, reinscriptos y egresados de títulos de pregrado y grado por disciplina según institución. Rama de estudio Ciencias Básicas. Instituciones universitarias de gestión estatal. Año 2010

Institución	Rama				Ciencias Básicas															
	Total Ciencias Básicas				Biología				Física				Matemática				Química			
	EST	NI	RE	EGRE	EST	NI	RE	EGRE	EST	NI	RE	EGRE	EST	NI	RE	EGRE	EST	NI	RE	EGRE
Total de las Instituciones	52.747	17.409	35.338	2.299	30.314	10.853	19.461	1.106	3.409	903	2.506	128	10.241	3.119	7.122	387	8.783	2.534	6.249	678
Total Universidades Nacionales	51.625	17.001	34.624	2.258	29.824	10.662	19.162	1.083	3.347	874	2.473	126	9.794	2.967	6.827	377	8.660	2.498	6.162	672
Buenos Aires	8.056	1.632	6.424	312	4.636	898	3.738	193	1.089	219	870	40	1.056	260	796	26	1.275	255	1.020	53
Catamarca	1.723	610	1.113	64	963	406	557	27	93	44	49	1	282	99	183	18	385	61	324	18
Centro de la PBA	998	355	643	36	605	212	393	20	81	24	57	2	286	110	176	14	26	9	17	0
Chaco Austral	689	491	198	0	-	-	-	-	66	46	20	0	391	277	114	0	232	168	64	0
Chilecito	257	88	169	0	257	88	169	0	-	-	-	-	-	-	-	-	-	-	-	-
Comahue	859	247	612	29	382	96	286	21	63	29	34	1	317	92	225	6	97	30	67	1
Córdoba	3.701	1.266	2.435	279	1.526	428	1.098	72	261	79	182	19	394	163	231	16	1.520	596	924	172
Cuyo	566	124	442	33	392	70	322	18	52	22	30	9	38	15	23	0	84	17	67	6
Entre Ríos	243	64	179	10	186	42	144	10	-	-	-	-	-	-	-	-	57	22	35	0
Formosa	1.781	888	893	21	851	388	463	15	90	68	22	2	606	301	305	3	234	131	103	1
Gral. San Martín	185	98	87	4	118	71	47	3	67	27	40	1	-	-	-	-	-	-	-	-
Gral. Sarmiento	1.228	243	985	57	13	0	13	2	46	0	46	4	1.169	243	926	51	-	-	-	-
Jujuy	421	108	313	6	316	108	208	6	4	0	4	0	86	0	86	0	15	0	15	0
La Matanza	183	23	160	17	-	-	-	-	-	-	-	-	183	23	160	17	-	-	-	-
La Pampa	1.048	260	788	52	589	128	461	38	44	12	32	0	192	71	121	4	223	49	174	10
La Plata	4.323	1.003	3.320	125	3.136	722	2.414	77	418	74	344	14	403	140	263	6	366	67	299	28
La Rioja	337	156	181	3	267	146	121	2	-	-	-	-	70	10	60	1	-	-	-	-
Lanús	268	51	217	5	268	51	217	5	-	-	-	-	-	-	-	-	-	-	-	-
Litoral	1.463	350	1.113	53	767	159	608	26	-	-	-	-	280	61	219	13	416	130	286	14
Lomas de Zamora	21	0	21	21	-	-	-	-	-	-	-	-	21	0	21	21	-	-	-	-
Luján	541	128	413	20	541	128	413	20	-	-	-	-	-	-	-	-	-	-	-	-
Mar del Plata	940	223	717	59	504	115	389	43	97	26	71	5	211	59	152	6	128	23	105	5
Misiones	1.525	258	1.267	58	984	106	878	49	104	31	73	1	428	121	307	8	9	0	9	0
Nordeste	2.546	610	1.936	68	1.014	287	727	25	112	29	83	3	630	155	475	23	790	139	651	17
Noroeste de la PBA	216	81	135	0	216	81	135	0	-	-	-	-	-	-	-	-	-	-	-	-
Patagonia Austral	332	99	233	10	185	48	137	7	-	-	-	-	147	51	96	3	-	-	-	-
Patagonia S. J. Bosco	1.639	487	1.152	63	1.338	391	947	50	-	-	-	-	78	22	56	0	223	74	149	13
Quilmes	-	-	-	-	-	-	-	-	-	-	-	-	-	-	-	-	-	-	-	-
Río Cuarto	974	223	751	88	593	126	467	63	34	8	26	2	126	22	104	10	221	67	154	13
Río Negro	153	131	22	0	103	98	5	0	19	15	4	0	-	-	-	-	31	18	13	0
Rosario	853	310	543	172	72	72	0	0	96	20	76	1	252	82	170	59	433	136	297	112
Salta	2.715	669	2.046	91	1.687	359	1.328	61	149	33	116	5	387	108	279	8	492	169	323	17
San Juan	1.035	256	779	41	305	72	233	26	102	20	82	0	480	129	351	12	148	35	113	3
San Luis	1.167	285	882	72	635	135	500	43	51	10	41	7	201	78	123	12	280	62	218	10
Santiago del Estero	429	121	308	18	110	34	76	1	-	-	-	-	147	38	109	8	172	49	123	9
Sur	1.486	527	959	81	902	383	519	32	79	20	59	6	221	47	174	10	284	77	207	33
Tecnológica Nacional	4.863	3.993	870	252	4.288	3.916	372	103	59	0	59	3	471	77	394	16	45	0	45	130
Tres de Febrero	148	98	50	0	148	98	50	0	-	-	-	-	-	-	-	-	-	-	-	-
Tucumán	1.660	431	1.229	37	927	200	727	25	71	18	53	0	188	99	89	5	474	114	360	7
Villa María	53	14	39	1	-	-	-	-	-	-	-	-	53	14	39	1	-	-	-	-
Total Institutos Universitarios	-	-	-	-	-	-	-	-	-	-	-	-	-	-	-	-	-	-	-	-
Aeronáutico	-	-	-	-	-	-	-	-	-	-	-	-	-	-	-	-	-	-	-	-
Enseñanza Superior del Ejército	-	-	-	-	-	-	-	-	-	-	-	-	-	-	-	-	-	-	-	-
Gendarmería	-	-	-	-	-	-	-	-	-	-	-	-	-	-	-	-	-	-	-	-
Naval	-	-	-	-	-	-	-	-	-	-	-	-	-	-	-	-	-	-	-	-
Policía Federal Argentina	-	-	-	-	-	-	-	-	-	-	-	-	-	-	-	-	-	-	-	-
Seguridad Marítima	-	-	-	-	-	-	-	-	-	-	-	-	-	-	-	-	-	-	-	-
Univ. del Arte	-	-	-	-	-	-	-	-	-	-	-	-	-	-	-	-	-	-	-	-
Total Universidad Provincial Autónoma de Entre Ríos	1.122	408	714	41	490	191	299	23	62	29	33	2	447	152	295	10	123	36	87	6
Autónoma de Entre Ríos	1.122	408	714	41	490	191	299	23	62	29	33	2	447	152	295	10	123	36	87	6

Fuente: Departamento de Información Universitaria - SPU

Cuadro 2.1.12 - Estudiantes, nuevos inscriptos, reinscriptos y egresados de títulos de pregrado y grado por disciplina según institución. Rama de estudio Ciencias de la Salud. Instituciones universitarias de gestión estatal. Año 2010

Institución	Rama				Ciencias de la Salud				Odontología				Paramédicas y Auxiliares de la Medicina				Sanidad				Veterinaria			
	Total Ciencias de la Salud				Medicina																			
	EST	NI	RE	EGRE	EST	NI	RE	EGRE	EST	NI	RE	EGRE	EST	NI	RE	EGRE	EST	NI	RE	EGRE	EST	NI	RE	EGRE
Total de las Instituciones	185.210	42.169	143.041	13.608	61.774	11.654	50.120	4.616	16.555	3.018	13.537	1.316	82.354	23.509	58.845	6.521	3.598	1.003	2.595	156	20.929	2.985	17.944	999
Total Universidades Nacionales	183.352	41.398	141.954	13.409	61.774	11.654	50.120	4.616	16.555	3.018	13.537	1.316	80.526	22.761	57.765	6.329	3.568	980	2.588	149	20.929	2.985	17.944	999
Buenos Aires	59.668	13.673	45.995	2.987	28.952	6.201	22.751	1.515	3.839	952	2.887	191	20.566	5.507	15.059	1.086	-	-	-	-	6.311	1.013	5.298	195
Catamarca	1.036	411	625	34	-	-	-	-	-	-	-	-	1.036	411	625	34	-	-	-	-	-	-	-	-
Centro de la PBA	1.932	343	1.589	109	281	64	217	0	-	-	-	-	127	45	82	1	-	-	-	-	1.524	234	1.290	108
Chaco Austral	284	153	131	0	-	-	-	-	-	-	-	-	284	153	131	0	-	-	-	-	-	-	-	-
Chilecito	483	215	268	0	-	-	-	-	-	-	-	-	483	215	268	0	-	-	-	-	-	-	-	-
Comahue	5.193	1.441	3.752	259	1.785	572	1.213	67	-	-	-	-	2.804	748	2.056	173	604	121	483	19	-	-	-	-
Córdoba	18.179	3.057	15.122	2.313	5.804	575	5.229	801	3.532	644	2.888	352	8.843	1.838	7.005	1.160	-	-	-	-	-	-	-	-
Cuyo	2.361	504	1.857	356	875	123	752	130	578	110	468	66	908	271	637	160	-	-	-	-	-	-	-	-
Entre Ríos	3.432	1.520	1.912	443	-	-	-	-	-	-	-	-	3.432	1.520	1.912	439	0	0	0	4	-	-	-	-
Formosa	2.674	939	1.735	110	-	-	-	-	4	0	4	2	2.670	939	1.731	108	-	-	-	-	-	-	-	-
Gral. San Martín	2.261	339	1.922	291	85	45	40	31	-	-	-	-	2.176	294	1.882	260	-	-	-	-	-	-	-	-
Gral. Sarmiento	-	-	-	-	-	-	-	-	-	-	-	-	-	-	-	-	-	-	-	-	-	-	-	-
Jujuy	1.127	404	723	14	-	-	-	-	-	-	-	-	-	-	-	-	1.127	404	723	14	-	-	-	-
La Matanza	415	203	212	54	-	-	-	-	-	-	-	-	415	203	212	54	-	-	-	-	-	-	-	-
La Pampa	1.325	421	904	84	-	-	-	-	-	-	-	-	395	289	106	14	-	-	-	-	930	132	798	70
La Plata	15.911	3.674	12.237	1.765	4.888	553	4.335	375	3.827	471	3.356	296	4.357	2.274	2.083	915	-	-	-	-	2.839	376	2.463	179
La Rioja	4.942	618	4.324	296	1.897	229	1.668	116	-	-	-	-	2.755	359	2.396	172	-	-	-	-	290	30	260	8
Lanús	2.004	273	1.731	240	-	-	-	-	-	-	-	-	2.004	273	1.731	240	-	-	-	-	-	-	-	-
Litoral	8.212	1.858	6.354	424	2.154	510	1.644	125	-	-	-	-	3.009	856	2.153	125	865	225	640	65	2.184	267	1.917	109
Lomas de Zamora	5	0	5	5	-	-	-	-	2	0	2	2	3	0	3	3	-	-	-	-	-	-	-	-
Luján	-	-	-	-	-	-	-	-	-	-	-	-	-	-	-	-	-	-	-	-	-	-	-	-
Mar del Plata	1.505	226	1.279	49	-	-	-	-	-	-	-	-	1.505	226	1.279	49	-	-	-	-	-	-	-	-
Misiones	1.688	356	1.332	70	-	-	-	-	-	-	-	-	1.688	356	1.332	70	-	-	-	-	-	-	-	-
Nordoste	8.277	1.822	6.455	605	2.493	665	1.828	233	1.506	269	1.237	150	2.095	599	1.496	113	-	-	-	-	2.183	289	1.894	109
Noroeste de la PBA	218	96	122	0	-	-	-	-	-	-	-	-	218	96	122	0	-	-	-	-	-	-	-	-
Patagonia Austral	760	390	370	16	-	-	-	-	-	-	-	-	760	390	370	16	-	-	-	-	-	-	-	-
Patagonia S. J. Bosco	293	71	222	54	-	-	-	-	-	-	-	-	293	71	222	54	-	-	-	-	-	-	-	-
Quilmes	1.359	671	688	164	-	-	-	-	-	-	-	-	1.359	671	688	164	-	-	-	-	-	-	-	-
Río Cuarto	3.033	492	2.541	233	-	-	-	-	-	-	-	-	707	266	441	56	-	-	-	-	2.326	226	2.100	177
Río Negro	132	132	0	0	-	-	-	-	87	87	0	0	-	-	-	-	-	-	-	-	45	45	0	0
Rosario	16.131	3.079	13.052	1.475	9.220	1.818	7.402	942	1.826	289	1.537	153	3.517	761	2.756	336	-	-	-	-	1.568	211	1.357	44
Salta	4.524	1.014	3.510	184	-	-	-	-	-	-	-	-	4.370	1.014	3.356	184	154	0	154	0	-	-	-	-
San Juan	-	-	-	-	-	-	-	-	-	-	-	-	-	-	-	-	-	-	-	-	-	-	-	-
San Luis	1.015	509	506	34	-	-	-	-	-	-	-	-	993	509	484	34	-	-	-	-	22	0	22	0
Santiago del Estero	2.028	393	1.635	151	-	-	-	-	-	-	-	-	1.210	163	1.047	104	818	230	588	47	-	-	-	-
Sur	471	187	284	33	271	59	212	33	-	-	-	-	200	128	72	0	-	-	-	-	-	-	-	-
Tecnológica Nacional	-	-	-	-	-	-	-	-	-	-	-	-	-	-	-	-	-	-	-	-	-	-	-	-
Tres de Febrero	293	146	147	14	-	-	-	-	-	-	-	-	293	146	147	14	-	-	-	-	-	-	-	-
Tucumán	9.861	1.671	8.190	542	3.069	240	2.829	248	1.354	196	1.158	104	4.959	1.143	3.816	190	-	-	-	-	479	92	387	0
Villa María	320	97	223	1	-	-	-	-	-	-	-	-	92	27	65	1	-	-	-	-	228	70	158	0
Total Institutos Universitarios	679	352	327	107	-	-	-	-	-	-	-	-	649	329	320	100	30	23	7	7	-	-	-	-
Aeronáutico	-	-	-	-	-	-	-	-	-	-	-	-	-	-	-	-	-	-	-	-	-	-	-	-
Enseñanza Superior del Ejército	84	84	0	19	-	-	-	-	-	-	-	-	84	84	0	19	-	-	-	-	-	-	-	-
Gendarmaría	-	-	-	-	-	-	-	-	-	-	-	-	-	-	-	-	-	-	-	-	-	-	-	-
Naval	-	-	-	-	-	-	-	-	-	-	-	-	-	-	-	-	-	-	-	-	-	-	-	-
Policía Federal Argentina	565	245	320	81	-	-	-	-	-	-	-	-	565	245	320	81	-	-	-	-	-	-	-	-
Seguridad Marítima	30	23	7	7	-	-	-	-	-	-	-	-	-	-	-	-	30	23	7	7	-	-	-	-
Univ. del Arte	-	-	-	-	-	-	-	-	-	-	-	-	-	-	-	-	-	-	-	-	-	-	-	-
Total Universidad Provincial	1.179	419	760	92	-	-	-	-	-	-	-	-	1.179	419	760	92	-	-	-	-	-	-	-	-
Autónoma de Entre Ríos	1.179	419	760	92	-	-	-	-	-	-	-	-	1.179	419	760	92	-	-	-	-	-	-	-	-

Fuente: Departamento de Información Universitaria - SPU

Cuadro 2.1.13 - Estudiantes, nuevos inscriptos, reinscriptos y egresados de títulos de pregrado y grado por disciplina según institución. Rama de estudio **Ciencias Humanas**. Instituciones universitarias de gestión estatal. Año 2010

Institución	Rama				Ciencias Humanas																			
	Total Ciencias Humanas				Arqueología				Artes				Educación				Filosofía				Historia			
	EST	NI	RE	EGRE	EST	NI	RE	EGRE	EST	NI	RE	EGRE	EST	NI	RE	EGRE	EST	NI	RE	EGRE	EST	NI	RE	EGRE
Total de las Instituciones	239.484	62.123	177.361	9.770	463	94	369	11	47.150	13.345	33.805	1.125	63.289	18.845	44.444	3.379	8.898	2.057	6.841	226	18.855	4.736	14.119	479
Total Universidades Nacionales	215.072	54.656	160.416	9.337	463	94	369	11	30.665	8.634	22.031	942	60.546	17.639	42.907	3.245	8.782	2.013	6.769	225	18.291	4.581	13.710	466
Buenos Aires	42.470	8.990	33.480	2.738	210	57	153	4	3.075	761	2.314	46	2.794	556	2.238	410	2.854	443	2.411	13	3.283	620	2.663	28
Catamarca	2.677	904	1.773	68	71	11	60	3	-	-	-	-	1.175	537	638	39	360	86	274	6	310	98	212	6
Centro de la PBA	2.075	604	1.471	64	-	-	-	-	643	152	491	22	904	289	615	28	-	-	-	-	528	163	365	14
Chaco Austral	-	-	-	-	-	-	-	-	-	-	-	-	-	-	-	-	-	-	-	-	-	-	-	-
Chilecito	247	247	0	0	-	-	-	-	-	-	-	-	247	247	0	0	-	-	-	-	-	-	-	-
Comahue	7.618	2.132	5.486	263	-	-	-	-	-	-	-	-	3.322	943	2.379	154	194	65	129	1	826	194	632	25
Córdoba	26.051	5.572	20.479	895	-	-	-	-	4.316	833	3.483	199	1.365	368	997	25	744	179	565	18	1.562	297	1.265	33
Cuyo	8.261	1.735	6.526	469	-	-	-	-	2.603	361	2.242	78	2.691	667	2.024	247	249	65	184	14	1.156	166	990	36
Entre Ríos	417	95	322	28	-	-	-	-	7	0	7	4	311	63	248	18	-	-	-	-	-	-	-	-
Formosa	2.731	1.168	1.563	36	-	-	-	-	-	-	-	-	1.333	538	795	21	-	-	-	-	745	311	434	15
Gral. San Martín	3.103	1.056	2.047	191	-	-	-	-	439	196	243	12	2.293	729	1.564	154	187	58	129	2	-	-	-	-
Gral. Sarmiento	1.417	211	1.206	134	-	-	-	-	-	-	-	-	41	0	41	4	1.169	211	958	97	207	0	207	33
Jujuy	3.339	768	2.571	81	-	-	-	-	-	-	-	-	2.276	546	1.730	46	10	2	8	0	39	0	39	3
La Matanza	2.506	466	2.040	233	-	-	-	-	-	-	-	-	2.211	400	1.811	221	-	-	-	-	92	18	74	8
La Pampa	2.434	937	1.497	69	-	-	-	-	-	-	-	-	1.482	641	841	50	-	-	-	-	360	110	250	6
La Plata	21.957	5.750	16.207	860	-	-	-	-	6.695	2.113	4.582	244	3.715	1.086	2.629	201	349	163	186	15	761	322	439	28
La Rioja	4.891	1.230	3.661	41	-	-	-	-	350	154	196	0	3.713	890	2.823	20	-	-	-	-	-	-	-	-
Lanús	1.964	430	1.534	79	-	-	-	-	1.006	165	841	61	732	189	543	18	-	-	-	-	-	-	-	-
Litoral	3.708	1.020	2.688	88	-	-	-	-	1.412	497	915	24	557	124	433	15	268	63	205	4	451	110	341	16
Lomas de Zamora	3.646	837	2.809	167	-	-	-	-	-	-	-	-	3.132	735	2.397	155	-	-	-	-	-	-	-	-
Luján	2.391	726	1.665	77	-	-	-	-	-	-	-	-	1.733	585	1.148	45	-	-	-	-	658	141	517	32
Mar del Plata	5.023	967	4.056	216	-	-	-	-	-	-	-	-	-	-	-	-	290	86	204	10	687	153	534	40
Misiones	3.150	735	2.415	91	-	-	-	-	543	140	403	38	922	173	749	29	-	-	-	-	434	77	357	1
Nordeste	4.125	1.577	2.548	134	-	-	-	-	381	381	0	0	2.276	794	1.482	86	-	-	-	-	659	199	460	16
Noroeste de la PBA	-	-	-	-	-	-	-	-	-	-	-	-	-	-	-	-	-	-	-	-	-	-	-	-
Patagonia Austral	2.042	712	1.330	39	-	-	-	-	-	-	-	-	1.802	641	1.161	35	-	-	-	-	130	43	87	1
Patagonia S. J. Bosco	1.127	300	827	36	-	-	-	-	-	-	-	-	307	75	232	17	-	-	-	-	519	143	376	12
Quilmes	2.349	1.076	1.273	288	-	-	-	-	423	99	324	28	1.926	977	949	260	-	-	-	-	-	-	-	-
Río Cuarto	3.344	681	2.663	247	-	-	-	-	-	-	-	-	2.223	454	1.769	188	142	25	117	2	297	52	245	26
Río Negro	646	357	289	0	13	13	0	0	59	35	24	0	333	157	176	0	-	-	-	-	-	-	-	-
Rosario	12.470	3.046	9.424	420	-	-	-	-	3.086	870	2.216	95	451	125	326	26	541	168	373	11	937	239	698	14
Salta	2.868	391	2.477	79	-	-	-	-	55	0	55	2	1.135	122	1.013	35	242	33	209	5	739	131	608	17
San Juan	3.110	569	2.541	84	-	-	-	-	599	119	480	14	705	108	597	19	166	23	143	4	532	95	437	10
San Luis	3.688	678	3.010	186	-	-	-	-	100	0	100	6	1.707	282	1.425	103	1	0	1	0	-	-	-	-
Santiago del Estero	6.257	2.140	4.117	375	-	-	-	-	-	-	-	-	6.061	2.053	4.008	370	47	20	27	1	60	57	3	0
Sur	1.954	506	1.448	75	-	-	-	-	195	97	98	3	177	65	112	28	342	94	248	7	686	147	539	20
Tecnológica Nacional	1.079	397	682	98	-	-	-	-	-	-	-	-	511	192	319	76	-	-	-	-	-	-	-	-
Tres de Febrero	4.024	1.965	2.059	64	-	-	-	-	1.767	850	917	12	1.226	594	632	42	91	54	37	0	940	467	473	10
Tucumán	13.318	3.472	9.846	299	169	13	156	4	2.726	766	1.960	49	2.516	581	1.935	50	322	113	209	9	693	228	465	16
Villa María	595	209	386	25	-	-	-	-	185	45	140	5	241	113	128	10	-	-	-	-	-	-	-	-
Total Institutos Universitarios	15.789	4.366	11.423	186	-	-	-	-	15.781	4.358	11.423	178	8	8	0	8	-	-	-	-	-	-	-	-
Aeronáutico	-	-	-	-	-	-	-	-	-	-	-	-	-	-	-	-	-	-	-	-	-	-	-	-
Enseñanza Superior del Ejército	8	8	0	8	-	-	-	-	-	-	-	-	8	8	0	8	-	-	-	-	-	-	-	-
Gendarmería	-	-	-	-	-	-	-	-	-	-	-	-	-	-	-	-	-	-	-	-	-	-	-	-
Naval	-	-	-	-	-	-	-	-	-	-	-	-	-	-	-	-	-	-	-	-	-	-	-	-
Policía Federal Argentina	-	-	-	-	-	-	-	-	-	-	-	-	-	-	-	-	-	-	-	-	-	-	-	-
Seguridad Marítima	-	-	-	-	-	-	-	-	-	-	-	-	-	-	-	-	-	-	-	-	-	-	-	-
Univ. del Arte	15.781	4.358	11.423	178	-	-	-	-	15.781	4.358	11.423	178	-	-	-	-	-	-	-	-	-	-	-	-
Total Universidad Provincial	8.623	3.101	5.522	247	-	-	-	-	704	353	351	5	2.735	1.198	1.537	126	116	44	72	1	564	155	409	13
Autónoma de Entre Ríos	8.623	3.101	5.522	247	-	-	-	-	704	353	351	5	2.735	1.198	1.537	126	116	44	72	1	564	155	409	13

Continúa en la página siguiente

Continúa de la página anterior

Institución	Letras e Idiomas				Psicología				Teología			
	EST	NI	RE	EGRE	EST	NI	RE	EGRE	EST	NI	RE	EGRE
Total de las Instituciones	34.956	9.146	25.810	1.087	65.873	13.900	51.973	3.463	-	-	-	-
Total Universidades Nacionales	33.956	8.862	25.094	1.048	62.369	12.833	49.536	3.400	-	-	-	-
Buenos Aires	5.888	1.233	4.655	158	24.366	5.320	19.046	2.079	-	-	-	-
Catamarca	761	172	589	14	-	-	-	-	-	-	-	-
Centro de la PBA	-	-	-	-	-	-	-	-	-	-	-	-
Chaco Austral	-	-	-	-	-	-	-	-	-	-	-	-
Chilecito	-	-	-	-	-	-	-	-	-	-	-	-
Comahue	1.340	353	987	41	1.936	577	1.359	42	-	-	-	-
Córdoba	7.050	1.828	5.222	225	11.014	2.067	8.947	395	-	-	-	-
Cuyo	1.562	476	1.086	94	-	-	-	-	-	-	-	-
Entre Ríos	99	32	67	6	-	-	-	-	-	-	-	-
Formosa	653	319	334	0	-	-	-	-	-	-	-	-
Gral. San Martín	184	73	111	23	-	-	-	-	-	-	-	-
Gral. Sarmiento	-	-	-	-	-	-	-	-	-	-	-	-
Jujuy	1.014	220	794	32	-	-	-	-	-	-	-	-
La Matanza	203	48	155	4	-	-	-	-	-	-	-	-
La Pampa	592	186	406	13	-	-	-	-	-	-	-	-
La Plata	2.315	688	1.627	82	8.122	1.378	6.744	290	-	-	-	-
La Rioja	258	80	178	0	570	106	464	21	-	-	-	-
Lanús	226	76	150	0	-	-	-	-	-	-	-	-
Litoral	1.020	226	794	29	-	-	-	-	-	-	-	-
Lomas de Zamora	514	102	412	12	-	-	-	-	-	-	-	-
Luján	-	-	-	-	-	-	-	-	-	-	-	-
Mar del Plata	1.119	275	844	52	2.927	453	2.474	114	-	-	-	-
Misiones	1.251	345	906	23	-	-	-	-	-	-	-	-
Nordeste	595	141	454	26	-	-	-	-	-	-	-	-
Noroeste de la PBA	-	-	-	-	-	-	-	-	-	-	-	-
Patagonia Austral	110	28	82	3	-	-	-	-	-	-	-	-
Patagonia S. J. Bosco	301	82	219	7	-	-	-	-	-	-	-	-
Quilmes	-	-	-	-	-	-	-	-	-	-	-	-
Río Cuarto	682	150	532	31	-	-	-	-	-	-	-	-
Río Negro	241	152	89	0	-	-	-	-	-	-	-	-
Rosario	1.073	295	778	35	6.382	1.349	5.033	239	-	-	-	-
Salta	697	105	592	20	-	-	-	-	-	-	-	-
San Juan	1.108	224	884	37	-	-	-	-	-	-	-	-
San Luis	50	38	12	2	1.830	358	1.472	75	-	-	-	-
Santiago del Estero	89	10	79	4	-	-	-	-	-	-	-	-
Sur	554	103	451	17	-	-	-	-	-	-	-	-
Tecnológica Nacional	568	205	363	22	-	-	-	-	-	-	-	-
Tres de Febrero	-	-	-	-	-	-	-	-	-	-	-	-
Tucumán	1.670	546	1.124	26	5.222	1.225	3.997	145	-	-	-	-
Villa María	169	51	118	10	-	-	-	-	-	-	-	-
Total Institutos Universitarios	-	-	-	-	-	-	-	-	-	-	-	-
Aeronáutico	-	-	-	-	-	-	-	-	-	-	-	-
Enseñanza Superior del Ejército	-	-	-	-	-	-	-	-	-	-	-	-
Gendarmería	-	-	-	-	-	-	-	-	-	-	-	-
Naval	-	-	-	-	-	-	-	-	-	-	-	-
Policía Federal Argentina	-	-	-	-	-	-	-	-	-	-	-	-
Seguridad Marítima	-	-	-	-	-	-	-	-	-	-	-	-
Univ. del Arte	-	-	-	-	-	-	-	-	-	-	-	-
Total Universidad Provincial	1.000	284	716	39	3.504	1.067	2.437	63	-	-	-	-
Autónoma de Entre Ríos	1.000	284	716	39	3.504	1.067	2.437	63	-	-	-	-

Fuente: Departamento de Información Universitaria - SPU

Cuadro 2.1.14 · Estudiantes, nuevos inscriptos, reinscriptos y egresados de títulos de pregrado y grado por disciplina según institución. Rama de estudio Ciencias Sociales. Instituciones universitarias de gestión estatal. Año 2010

Institución	Rama				Ciencias Sociales											
	Total Ciencias Sociales				Ciencias de la Información y de la Comunicación				Ciencias Políticas, Relaciones Internacionales y Diplomacia				Demografía y Geografía			
	EST	NI	RE	EGRE	EST	NI	RE	EGRE	EST	NI	RE	EGRE	EST	NI	RE	EGRE
Total de las Instituciones	520.022	107.041	412.981	29.786	45.940	9.571	36.369	1.935	12.097	2.869	9.228	1.117	19.193	5.514	13.679	745
Total Universidades Nacionales	503.454	101.614	401.840	28.424	45.218	9.322	35.896	1.906	11.646	2.775	8.871	1.053	18.177	5.091	13.086	697
Buenos Aires	123.415	20.225	103.190	8.496	12.391	1.979	10.412	255	4.275	681	3.594	285	529	151	378	24
Catamarca	3.980	986	2.994	182	43	0	43	0	-	-	-	-	287	59	228	7
Centro de la PBA	5.443	1.013	4.430	263	328	63	265	9	374	76	298	20	549	199	350	9
Chaco Austral	589	322	267	0	-	-	-	-	-	-	-	-	-	-	-	-
Chilecito	2.284	572	1.712	34	126	0	126	0	-	-	-	-	382	134	248	1
Comahue	8.414	2.072	6.342	300	687	145	542	32	260	48	212	9	1.614	467	1.147	82
Córdoba	34.531	4.895	29.636	2.406	5.293	978	4.315	376	-	-	-	-	563	229	334	11
Cuyo	13.376	2.585	10.791	993	1.263	216	1.047	99	23	0	23	2	412	57	355	20
Entre Ríos	5.152	941	4.211	253	1.210	183	1.027	85	330	92	238	2	80	7	73	4
Formosa	3.011	953	2.058	85	-	-	-	-	-	-	-	-	546	201	345	7
Gral. San Martín	5.026	1.689	3.337	255	-	-	-	-	211	91	120	0	136	133	3	0
Gral. Sarmiento	1.365	219	1.146	101	89	0	89	8	78	0	78	6	2	2	0	0
Jujuy	4.433	1.083	3.350	71	1.055	296	759	22	-	-	-	-	-	-	-	-
La Matanza	24.324	4.501	19.823	1.108	1.703	259	1.444	171	362	84	278	14	-	-	-	-
La Pampa	2.599	634	1.965	149	4	0	4	1	-	-	-	-	194	55	139	9
La Plata	35.699	6.973	28.726	1.845	6.218	1.230	4.988	259	-	-	-	-	1.703	469	1.234	28
La Rioja	10.872	1.615	9.257	225	530	124	406	8	461	55	406	10	636	93	543	15
Lanús	4.293	815	3.478	210	-	-	-	-	497	133	364	17	1.382	220	1.162	89
Litoral	14.631	3.313	11.318	817	361	143	218	5	332	93	239	0	211	45	166	13
Lomas de Zamora	29.537	7.779	21.758	2.137	2.650	581	2.069	72	-	-	-	-	-	-	-	-
Luján	11.226	2.034	9.192	656	-	-	-	-	-	-	-	-	236	55	181	21
Mar del Plata	10.069	2.513	7.556	528	760	495	265	67	-	-	-	-	654	215	439	24
Misiones	9.609	2.156	7.453	345	1.362	369	993	51	-	-	-	-	977	294	683	19
Nordeste	23.843	5.287	18.556	1.572	1.142	277	865	60	-	-	-	-	971	281	690	26
Noroeste de la PBA	2.873	925	1.948	43	-	-	-	-	-	-	-	-	-	-	-	-
Patagonia Austral	2.706	1.180	1.526	20	122	43	79	0	-	-	-	-	507	266	241	3
Patagonia S. J. Bosco	7.674	1.930	5.744	174	169	36	133	3	465	241	224	10	706	192	514	43
Quilmes	9.359	2.799	6.560	746	619	182	437	122	-	-	-	-	796	246	550	61
Río Cuarto	5.085	970	4.115	302	508	82	426	33	268	46	222	16	173	33	140	9
Río Negro	1.131	681	450	0	36	15	21	0	-	-	-	-	222	144	78	0
Rosario	24.470	3.241	21.229	1.756	1.948	310	1.638	68	2.246	399	1.847	604	-	-	-	-
Salta	8.126	1.343	6.783	108	1.137	283	854	2	-	-	-	-	34	0	34	1
San Juan	7.738	1.797	5.941	180	721	209	512	10	268	46	222	10	1.205	168	1.037	29
San Luis	2.397	946	1.451	76	696	285	411	38	7	0	7	0	209	69	140	5
Santiago del Estero	4.039	804	3.235	156	0	0	0	18	-	-	-	-	-	-	-	-
Sur	8.090	1.480	6.610	452	-	-	-	-	-	-	-	-	1.120	215	905	69
Tecnológica Nacional	3.328	1.039	2.289	502	-	-	-	-	-	-	-	-	714	215	499	61
Tres de Febrero	4.332	2.063	2.269	134	-	-	-	-	881	535	346	41	92	62	30	0
Tucumán	22.377	4.522	17.855	669	2.022	528	1.494	30	-	-	-	-	335	115	220	7
Villa María	2.008	719	1.289	75	25	11	14	2	308	155	153	7	-	-	-	-
Total Institutos Universitarios	11.024	3.573	7.451	1.147	18	7	11	0	451	94	357	64	-	-	-	-
Aeronáutico	4.630	933	3.697	464	-	-	-	-	-	-	-	-	-	-	-	-
Enseñanza Superior del Ejército	1.108	493	615	227	-	-	-	-	122	71	51	52	-	-	-	-
Gendarmería	573	407	166	0	18	7	11	0	-	-	-	-	-	-	-	-
Naval	657	201	456	75	-	-	-	-	238	0	238	0	-	-	-	-
Policía Federal Argentina	3.998	1.495	2.503	372	-	-	-	-	91	23	68	12	-	-	-	-
Seguridad Marítima	58	44	14	9	-	-	-	-	-	-	-	-	-	-	-	-
Univ. del Arte	-	-	-	-	-	-	-	-	-	-	-	-	-	-	-	-
Total Universidad Provincial	5.544	1.854	3.690	215	704	242	462	29	-	-	-	-	1.016	423	593	48
Autónoma de Entre Ríos	5.544	1.854	3.690	215	704	242	462	29	-	-	-	-	1.016	423	593	48

Continúa en la página siguiente >

(Continúa de la página anterior

Institución	Derecho				Economía y Administración				Otras Ciencias Sociales				Relaciones Institucionales y Humanas				Sociología, Antropología y Servicio Social			
	EST	NI	RE	EGRE	EST	NI	RE	EGRE	EST	NI	RE	EGRE	EST	NI	RE	EGRE	EST	NI	RE	EGRE
Total de las Instituciones	145.302	27.979	117.323	10.258	233.232	45.107	188.125	12.430	6.801	2.487	4.314	484	15.766	3.702	12.064	687	41.691	9.812	31.879	2.130
Total Universidades Nacionales	142.597	26.936	115.661	10.080	226.729	43.255	183.474	11.798	3.602	1.125	2.477	268	14.094	3.399	10.695	508	41.391	9.711	31.680	2.114
Buenos Aires	36.121	5.882	30.239	3.834	52.657	8.409	44.248	3.220	229	86	143	14	6.813	1.393	5.420	280	10.400	1.644	8.756	584
Catamarca	1.484	362	1.122	51	1.703	466	1.237	55	-	-	-	-	-	-	-	-	463	99	364	69
Centro de la PBA	745	242	503	50	2.772	257	2.515	145	-	-	-	-	57	57	0	0	618	119	499	30
Chaco Austral	-	-	-	-	589	322	267	0	-	-	-	-	-	-	-	-	-	-	-	-
Chilecito	976	152	824	27	800	286	514	6	-	-	-	-	-	-	-	-	-	-	-	-
Comahue	1.881	502	1.379	49	3.124	691	2.433	72	-	-	-	-	-	-	-	-	848	219	629	56
Córdoba	14.147	2.162	11.985	1.008	11.615	445	11.170	802	-	-	-	-	705	355	350	26	2.208	726	1.482	183
Cuyo	2.799	469	2.330	95	6.584	1.282	5.302	551	680	360	320	130	-	-	-	-	1.615	201	1.414	96
Entre Ríos	-	-	-	-	2.983	530	2.453	98	-	-	-	-	-	-	-	-	549	129	420	64
Formosa	-	-	-	-	2.465	752	1.713	78	-	-	-	-	-	-	-	-	-	-	-	-
Gral. San Martín	-	-	-	-	4.175	1.232	2.943	254	-	-	-	-	-	-	-	-	504	233	271	1
Gral. Sarmiento	-	-	-	-	659	103	556	43	-	-	-	-	-	-	-	-	537	114	423	44
Jujuy	-	-	-	-	3.002	694	2.308	26	-	-	-	-	-	-	-	-	376	93	283	23
La Matanza	3.778	802	2.976	115	14.519	2.419	12.100	552	-	-	-	-	2.914	739	2.175	106	1.048	198	850	150
La Pampa	1.152	272	880	32	1.248	307	941	107	-	-	-	-	-	-	-	-	1	0	1	0
La Plata	11.850	2.141	9.709	960	12.220	2.276	9.944	456	-	-	-	-	-	-	-	-	3.708	857	2.851	142
La Rioja	4.165	432	3.733	54	3.504	645	2.859	72	760	165	595	0	-	-	-	-	816	101	715	66
Lanús	-	-	-	-	797	142	655	39	598	102	496	37	-	-	-	-	1.019	218	801	28
Litoral	5.876	1.199	4.677	350	7.336	1.575	5.761	445	-	-	-	-	38	0	38	0	477	258	219	4
Lomas de Zamora	13.311	3.047	10.264	1.219	9.149	2.875	6.274	724	8	8	0	0	2.536	682	1.854	71	1.883	586	1.297	51
Luján	-	-	-	-	8.675	1.471	7.204	465	-	-	-	-	-	-	-	-	2.315	508	1.807	170
Mar del Plata	3.147	478	2.669	247	4.286	1.116	3.170	143	-	-	-	-	-	-	-	-	1.222	209	1.013	47
Misiones	-	-	-	-	5.211	1.077	4.134	194	-	-	-	-	-	-	-	-	2.059	416	1.643	81
Nordeste	11.553	2.628	8.925	881	8.120	1.691	6.429	501	1.026	237	789	79	1.031	173	858	25	-	-	-	-
Noroeste de la PBA	871	242	629	6	2.002	683	1.319	37	-	-	-	-	-	-	-	-	-	-	-	-
Patagonia Austral	-	-	-	-	1.387	457	930	17	-	-	-	-	-	-	-	-	690	414	276	0
Patagonia S. J. Bosco	2.198	605	1.593	49	3.589	788	2.801	45	-	-	-	-	-	-	-	-	547	68	479	24
Quilmes	-	-	-	-	7.053	2.017	5.036	517	-	-	-	-	-	-	-	-	891	354	537	46
Río Cuarto	1.256	247	1.009	53	2.880	562	2.318	191	-	-	-	-	-	-	-	-	-	-	-	-
Río Negro	-	-	-	-	550	317	233	0	63	29	34	0	-	-	-	-	260	176	84	0
Rosario	8.023	1.761	6.262	442	10.380	323	10.057	579	68	25	43	8	-	-	-	-	1.805	423	1.382	55
Salta	-	-	-	-	6.656	998	5.658	97	-	-	-	-	-	-	-	-	299	62	237	8
San Juan	1.561	296	1.265	38	3.023	793	2.230	63	-	-	-	-	-	-	-	-	960	285	675	30
San Luis	373	373	0	0	909	182	727	27	-	-	-	-	-	-	-	-	203	37	166	6
Santiago del Estero	-	-	-	-	3.227	648	2.579	102	-	-	-	-	-	-	-	-	812	156	656	36
Sur	2.616	542	2.074	85	4.354	723	3.631	298	-	-	-	-	-	-	-	-	-	-	-	-
Tecnológica Nacional	-	-	-	-	2.614	824	1.790	441	-	-	-	-	-	-	-	-	-	-	-	-
Tres de Febrero	58	22	36	1	3.131	1.331	1.800	92	170	113	57	0	-	-	-	-	-	-	-	-
Tucumán	12.656	2.078	10.578	434	5.677	1.239	4.438	183	-	-	-	-	-	-	-	-	1.687	562	1.125	15
Villa María	-	-	-	-	1.104	307	797	61	-	-	-	-	-	-	-	-	571	246	325	5
Total Institutos Universitarios	2.705	1.043	1.662	178	4.493	1.333	3.160	544	1.556	742	814	170	1.672	303	1.369	179	129	51	78	12
Aeronáutico	-	-	-	-	2.958	630	2.328	285	-	-	-	-	1.672	303	1.369	179	-	-	-	-
Enseñanza Superior del Ejército	-	-	-	-	986	422	564	175	-	-	-	-	-	-	-	-	-	-	-	-
Gendarmería	-	-	-	-	40	25	15	0	515	375	140	0	-	-	-	-	-	-	-	-
Naval	-	-	-	-	419	201	218	75	-	-	-	-	-	-	-	-	-	-	-	-
Policía Federal Argentina	2.705	1.043	1.662	178	32	11	21	0	1.041	367	674	170	-	-	-	-	129	51	78	12
Seguridad Marítima	-	-	-	-	58	44	14	9	-	-	-	-	-	-	-	-	-	-	-	-
Univ. del Arte	-	-	-	-	-	-	-	-	-	-	-	-	-	-	-	-	-	-	-	-
Total Universidad Provincial Autónoma de Entre Ríos	-	-	-	-	2.010	519	1.491	88	1.643	620	1.023	46	-	-	-	-	171	50	121	4
Autónoma de Entre Ríos	-	-	-	-	2.010	519	1.491	88	1.643	620	1.023	46	-	-	-	-	171	50	121	4

Fuente: Departamento de Información Universitaria - SPU



Sección 2.2

Instituciones de Gestión Privada

Cuadro 2.2.1 - Estudiantes de títulos de pregrado y grado y tasa promedio de crecimiento anual según institución. Instituciones universitarias de gestión privada. Período 2000 - 2010

Institución	Año											Tasa promedio crecimiento anual
	2000	2001	2002	2003	2004	2005	2006	2007	2008	2009	2010	
Total de las Instituciones	201.237	203.671	204.612	215.411	237.089	257.711	279.972	298.770	317.040	337.601	352.270	5,8
Total Universidades Privadas	197.036	199.201	199.849	210.257	230.549	249.598	275.517	293.043	308.858	328.645	342.946	5,7
Abierta Interamericana	15.838	14.046	14.509	15.330	16.128	16.418	16.696	17.322	18.822	18.961	19.523	2,1
Aconcagua ⁽¹⁾	2.280	2.219	3.220	3.728	4.726	5.513	6.271	6.854	6.896	7.868	7.820	13,1
Adventista del Plata	1.917	1.737	1.799	1.789	2.238	2.667	2.854	3.051	3.115	3.026	3.871	7,3
Argentina de la Empresa ⁽²⁾	12.647	12.432	12.427	12.357	15.581	17.395	19.254	19.254	21.681	24.113	24.115	6,7
Argentina John F. Kennedy	21.287	20.936	18.624	17.833	17.417	16.940	16.678	15.992	15.359	14.347	12.102	-5,5
Atlántida Argentina	684	793	848	981	936	1.300	1.385	1.407	1.558	1.508	1.436	7,7
Austral	1.696	1.842	2.222	2.164	2.176	2.253	2.367	2.591	2.763	2.833	2.889	5,5
Belgrano	9.743	9.708	9.823	10.400	10.944	11.015	11.316	11.660	12.176	12.503	13.384	3,2
Blás Pascal	3.460	3.927	4.186	4.803	5.517	6.279	7.188	8.314	9.459	10.293	10.043	11,2
CAECE	2.475	2.645	2.235	2.333	2.522	2.705	2.831	2.831	3.459	4.380	5.171	7,6
Católica Argentina	14.465	13.781	15.092	15.065	16.800	16.901	19.159	18.593	19.068	17.772	17.404	1,9
Católica de Córdoba	6.063	6.332	5.666	6.208	6.591	6.773	7.636	7.987	8.318	8.394	8.469	3,4
Católica de Cuyo	2.995	3.224	3.209	3.239	3.710	5.359	6.219	4.902	6.564	7.788	7.161	9,1
Católica de La Plata	3.522	3.423	3.444	3.837	3.741	4.321	5.362	5.891	6.313	6.469	6.786	6,8
Católica de Salta	11.373	13.431	14.460	16.028	19.563	19.466	22.928	24.912	26.069	26.050	26.324	8,8
Católica de Santa Fe	4.208	4.213	4.551	5.104	5.680	6.324	6.443	6.619	6.675	6.529	6.537	4,5
Católica de Santiago del Estero	4.996	5.197	5.111	5.855	6.528	6.687	6.569	7.180	7.165	7.483	7.484	4,1
CEMA	135	158	191	198	230	221	187	378	423	449	583	15,8
Centro Educativo Latinoamericano	1.388	1.793	2.027	1.873	2.053	2.279	2.401	2.788	2.789	2.864	3.006	8,0
Champagnat	2.922	2.980	2.732	2.666	2.999	2.948	3.610	2.783	1.862	3.307	3.240	1,0
Ciencias Empresariales y Sociales	6.140	6.497	5.935	5.876	6.014	7.004	8.267	11.100	11.005	13.612	17.370	11,0
Cine	596	558	492	586	829	1.021	1.319	1.394	1.383	1.417	1.397	8,9
Concepción del Uruguay	1.405	1.491	1.944	2.079	2.580	2.794	2.587	2.765	3.117	3.037	3.025	8,0
Congreso	1.103	922	1.141	1.632	2.209	2.208	2.030	2.374	2.323	2.168	2.020	6,2
Cuenca del Plata	1.568	1.746	1.837	1.503	1.629	2.021	2.168	2.600	3.415	4.035	5.332	13,0
Empresarial Siglo 21	2.548	2.486	2.633	3.879	5.457	6.707	10.710	18.589	24.951	25,6
FASTA	3.289	2.992	2.962	2.968	3.196	3.447	3.523	3.710	4.039	4.169	5.288	4,9
Favaloro	328	347	363	400	453	478	771	952	1.143	1.192	1.312	14,9
Flores	1.924	2.050	2.145	2.521	2.947	3.259	3.329	3.404	3.556	3.589	3.502	6,2
Gastón Dachary	688	705	621	702	991	934	1.174	1.038	1.068	978	1.091	4,7
ISALUD	216	422	434	733	871	1.031	1.869	2.817	44,3
Juan Agustín Maza	2.235	2.362	2.190	2.440	2.451	2.491	3.226	3.634	3.143	3.646	3.518	4,6
Maimónides	1.523	2.250	2.988	3.824	2.828	3.505	9.008	10.468	8.836	7.659	8.083	18,2
Marina Mercante	1.116	1.689	1.575	1.793	2.164	2.124	2.775	3.438	3.812	4.076	4.261	14,3
Mendoza	4.795	5.203	5.384	6.028	6.249	8.088	8.408	8.843	8.814	9.704	9.772	7,4
Morón ⁽³⁾	16.657	13.451	12.806	14.325	15.118	15.530	15.715	16.828	17.260	17.473	17.727	0,6
Museo Social Argentino	2.346	2.558	2.558	3.167	3.591	3.858	3.765	3.839	3.705	3.527	3.290	3,4
Norte Santo Tomás de Aquino	3.421	4.080	4.319	5.844	6.282	6.893	7.279	7.469	7.986	7.773	7.419	8,0
Palermo	6.384	6.728	6.491	6.880	7.807	9.318	10.007	11.650	11.999	12.714	13.317	7,6
Salvador	13.325	14.453	13.202	13.843	14.847	14.694	14.694	16.961	18.166	18.658	18.156	3,1
San Andrés	567	679	700	678	707	673	732	823	821	895	953	5,3
San Pablo - Tucumán	-	-	-	-	-	-	-
Torcuato Di Tella	984	1.137	1.187	1.161	1.155	1.181	1.196	866	992	928	997	0,1
Total Institutos Universitarios	4.201	4.470	4.763	5.154	6.540	8.113	4.455	5.727	8.182	8.956	9.324	8,3
CEMIC	48	68	95	134	175	199	180	219	231	258	279	19,2
Cs de la Salud de la Fundación Barceló	2.803	2.996	2.937	3.471	4.349	5.585	1.922	3.064	3.116	3.028	3.181	1,3
Escuela Argentina de Negocios ⁽⁴⁾	-	-	-	-	-	60	60	60	1.908	2.410	1.993	101,5
Escuela de Medicina del Hospital Italiano	-	36	120	166	287	319	274	331	350	373	170	18,8
Escuela Universitaria de Teología	154	...	78	137	97	88	74	111	107	-4,4
ESEADE	-	-	-	-	-	-	-	-	55	77	92	29,3
Gran Rosario	-	-	-	-	-	-	-	-	389	492	1.126	70,1
ISEDET	-	-	-	41	73	123	149	93	72	72	64	6,6
Italiano de Rosario	-	184	208	232	282	329	366	503	18,2
ITBA	1.350	1.370	1.457	1.342	1.394	1.482	1.541	1.590	1.658	1.769	1.809	3,0

Notas:
 (1) Modificó datos 2007.
 (2) 2007 repite datos 2006.
 (3) 2000 actualizó datos de la serie.
 (4) 2006 y 2007 repitió datos 2005.

Fuente: Departamento de Información Universitaria - SPU

Gráfico 2.2.1 - Evolución de la cantidad de Estudiantes de títulos de pregrado y grado. Instituciones de gestión privada. Período 2000 - 2010

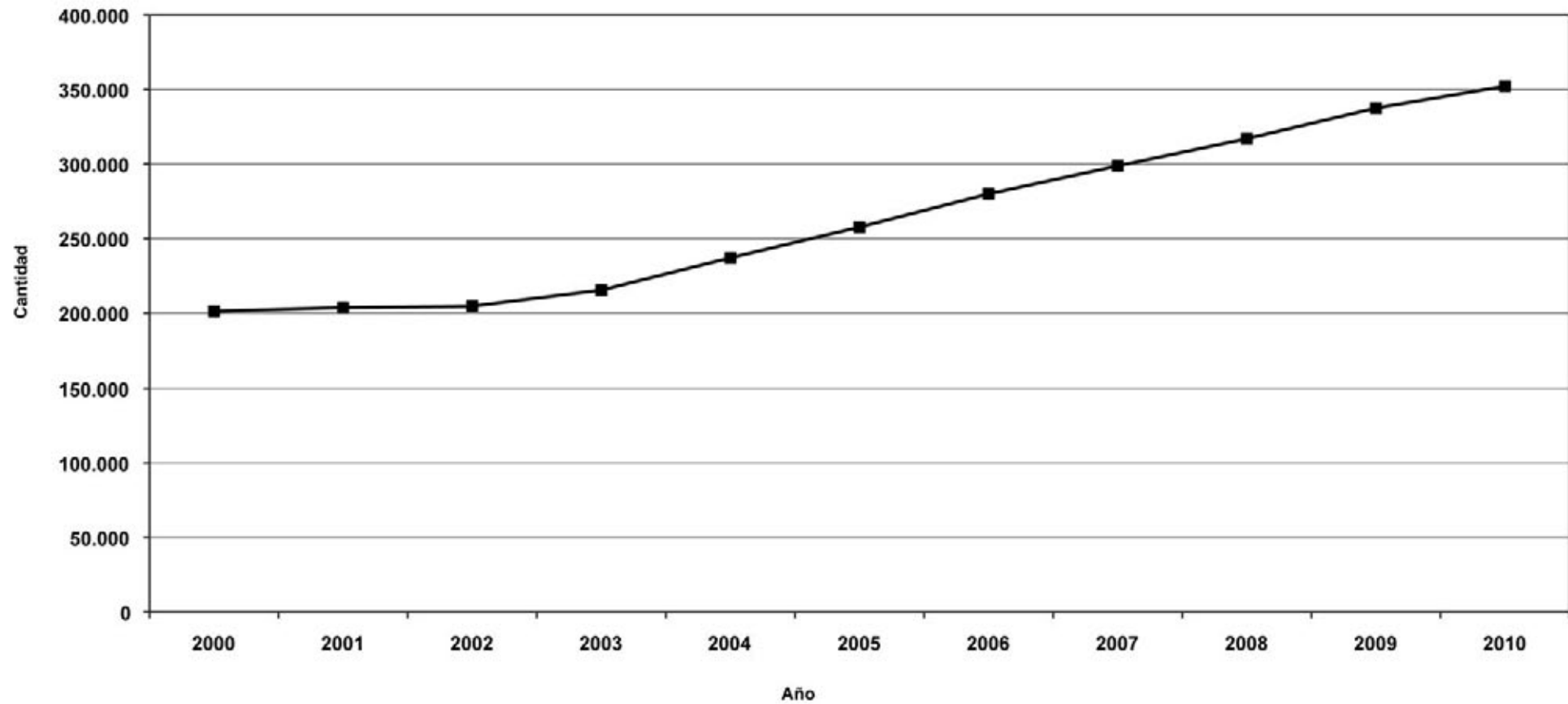

Fuente: Departamento de Información Universitaria - SPU

Cuadro 2.2.2 - Nuevos Inscriptos de títulos de pregrado y grado y tasa promedio de crecimiento anual según institución. Instituciones universitarias de gestión privada. Período 2000 - 2010

Institución	Año											Tasa promedio crecimiento anual
	2000	2001	2002	2003	2004	2005	2006	2007	2008	2009	2010	
Total de las Instituciones	62.018	56.450	53.652	63.666	73.484	77.782	86.146	90.082	93.799	97.466	100.456	4,9
Total Universitarias Privadas	61.084	55.437	52.401	62.400	71.568	75.338	84.990	88.910	90.742	94.768	97.699	4,8
Abierta Interamericana	8.045	4.528	4.000	4.704	5.088	5.398	4.825	4.720	4.587	5.055	5.430	-3,9
Aconcagua ⁽¹⁾	574	536	692	1.065	1.566	1.768	1.897	1.932	1.832	1.875	1.775	12,0
Adventista del Plata	461	424	473	570	662	806	712	794	706	663	685	4,0
Argentina de la Empresa ⁽²⁾	2.377	2.959	3.099	3.918	3.875	3.694	4.151	4.151	4.751	6.571	5.937	9,6
Argentina John F. Kennedy	5.536	4.567	2.946	3.061	3.185	3.402	3.615	3.174	2.954	2.271	1.536	-12,0
Atlántida Argentina	221	233	312	358	279	513	425	393	436	325	324	3,9
Austral	493	421	489	479	489	528	589	728	738	716	652	2,8
Belgrano	2.268	2.268	2.385	2.455	3.590	3.746	3.855	3.914	2.660	2.755	3.288	3,8
Blás Pascal	1.043	1.406	1.559	2.014	2.407	2.853	3.320	3.739	4.259	4.523	3.880	14,0
CAECE	1.015	1.047	633	834	962	984	1.043	1.054	1.058	1.811	1.514	4,1
Católica Argentina	4.810	3.461	4.761	4.030	5.295	5.515	6.107	5.896	5.609	4.108	4.142	-1,5
Católica de Córdoba	1.825	1.702	1.360	1.770	1.721	1.809	2.317	2.143	2.146	1.867	1.795	-0,2
Católica de Cuyo	738	839	772	830	1.086	1.492	1.496	964	1.330	1.535	1.451	7,0
Católica de La Plata	749	658	982	989	1.198	1.412	1.859	1.966	2.086	1.973	1.478	7,0
Católica de Salta	4.568	5.672	5.538	6.125	7.390	4.863	6.944	7.334	7.017	6.282	5.985	2,7
Católica de Santa Fe	952	825	1.081	1.326	1.506	1.507	1.406	1.300	1.190	1.048	1.052	1,0
Católica de Santiago del Estero	1.337	1.451	1.418	1.779	1.921	1.791	1.463	1.747	1.782	1.863	1.693	2,4
CEMA	56	64	90	75	85	108	104	211	174	169	198	13,5
Centro Educativo Latinoamericano	389	539	431	578	620	627	646	822	1.045	861	1.144	11,4
Champagnat	993	952	867	797	1.073	1.028	1.130	935	871	770	570	-5,4
Ciencias Empresariales y Sociales	2.399	2.227	1.727	1.804	1.860	2.503	3.315	3.740	3.768	3.992	5.946	9,5
Cine	157	152	134	220	401	431	427	519	459	419	390	9,5
Concepción del Uruguay	431	473	648	560	1.033	922	755	973	882	940	860	7,2
Congreso	181	190	502	673	1.036	824	868	911	664	618	649	13,6
Cuenca del Plata	439	269	276	376	441	596	593	886	1.290	1.419	1.940	16,0
Empresarial Siglo 21	866	760	848	1.336	2.750	3.260	6.681	11.501	14.718	32,7
FASTA	1.035	921	703	754	807	900	812	968	1.141	1.087	1.504	3,8
Favaloro	112	94	79	99	118	137	388	438	444	358	414	14,0
Flores	688	632	665	910	1.014	1.046	964	974	901	973	901	2,7
Gastón Dachary	266	207	297	235	330	238	445	362	404	289	419	4,6
ISALUD	216	260	272	305	391	404	1.201	1.494	31,8
Juan Agustín Maza	890	687	618	837	806	682	1.173	1.360	685	1.255	477	-6,0
Maimónides	809	1.181	1.304	1.646	969	1.551	3.989	3.445	3.009	2.847	3.041	14,2
Marina Mercante	443	547	518	769	1.067	862	1.132	1.519	1.655	1.375	1.293	11,3
Mendoza	1.003	1.201	1.112	1.316	1.310	2.215	1.941	1.992	1.903	2.037	1.915	6,7
Morón ⁽³⁾	4.747	2.278	2.363	3.777	4.469	4.598	4.511	5.317	5.355	5.009	5.150	0,8
Museo Social Argentino	810	832	778	1.349	1.371	1.411	1.266	1.330	1.012	819	710	-1,3
Norte Santo Tomás de Aquino	958	1.036	1.003	1.753	1.825	1.967	1.960	1.830	1.981	1.657	1.377	3,7
Palermo	2.309	2.043	1.783	2.513	3.250	4.034	4.463	4.906	4.892	4.273	4.604	7,1
Salvador	3.592	4.534	2.656	4.342	4.676	4.429	4.429	5.314	5.448	5.118	4.833	3,0
San Andrés	176	246	190	201	222	197	242	266	258	274	309	5,8
San Pablo - Tucumán	-	-	-	-	-	-	-
Torcuato Di Tella	323	375	309	293	305	343	358	292	275	266	226	-3,5
Total Institutos Universitarios	934	1.013	1.251	1.266	1.916	2.444	1.156	1.172	3.057	2.698	2.757	11,4
CEMIC	24	20	33	51	42	67	32	70	40	84	64	10,3
Cs de la Salud de la Fundación Barceló	632	622	784	811	1.299	1.737	510	462	739	744	803	2,4
Escuela Argentina de Negocios ⁽⁴⁾	-	-	-	-	-	60	60	60	1.196	869	587	57,8
Escuela de Medicina del Hospital Italiano	-	36	93	68	92	94	86	118	116	104	108	13,0
Escuela Universitaria de Teología	31	...	21	66	24	34	19	39	30	-0,4
ESEADE	-	-	-	-	-	-	-	-	55	67	32	-23,7
Gran Rosario	-	-	-	-	-	-	-	-	389	256	584	22,5
ISEDET	-	-	-	41	51	51	20	16	10	17	11	-17,1
Italiano de Rosario	-	95	47	76	61	122	101	170	10,2
ITBA	278	335	310	295	316	322	348	351	371	417	368	2,8

Notas:

- (1) Modificó datos 2007.
- (2) 2007 repite datos 2006.
- (3) 2000 actualizó datos de la serie.
- (4) 2006 y 2007 repitió datos 2005.

Fuente: Departamento de Información Universitaria - SPU

Gráfico 2.2.2 · Evolución de la cantidad de Nuevos Inscriptos de títulos de pregrado y grado. Instituciones de gestión privada. Período 2000 - 2010

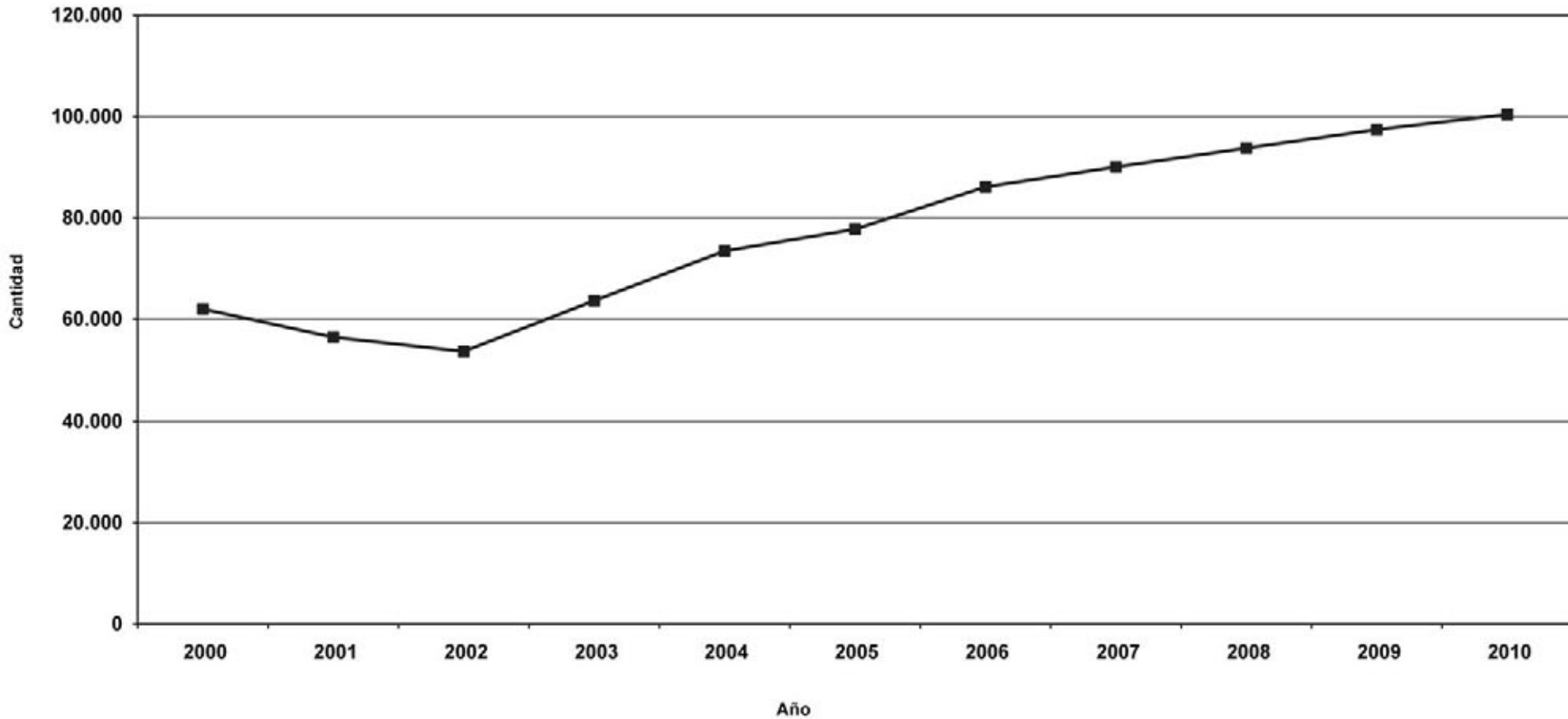

Fuente: Departamento de Información Universitaria - SPU

Cuadro 2.2.3 · Egresados de títulos de pregrado y grado y tasa promedio de crecimiento anual según institución. Instituciones universitarias de gestión privada. Período 2000 - 2010

Institución	Año											Tasa promedio crecimiento anual
	2000	2001	2002	2003	2004	2005	2006	2007	2008	2009	2010	
Total de las Instituciones	16.211	16.340	18.409	18.671	20.391	22.664	22.149	24.140	29.328	28.677	28.574	5,8
Total Universidades Privadas	15.840	15.932	17.980	18.208	19.797	22.185	21.719	23.706	28.440	27.720	27.874	5,8
Abierta Interamericana	680	805	1.036	1.172	1.166	1.920	2.102	2.273	2.290	1.815	2.445	13,7
Aconcagua ⁽¹⁾	132	272	247	286	153	227	311	318	316	484	506	14,4
Adventista del Plata	215	210	222	189	223	201	243	272	277	298	288	3,0
Argentina de la Empresa ⁽²⁾	1.956	1.832	1.479	1.317	1.589	1.463	1.487	1.487	...	1.540	1.342	-3,7
Argentina John F. Kennedy	760	454	810	776	806	713	493	650	605	682	667	-1,3
Atlántida Argentina	29	35	81	96	73	114	125	93	139	89	112	14,5
Austral	113	168	236	223	278	297	308	280	353	332	295	10,1
Belgrano	1.065	960	1.103	1.002	921	921	693	716	727	752	734	-3,7
Blás Pascal	384	432	390	735	845	906	805	874	940	980	1.081	10,9
CAECE	403	261	198	294	211	515	377	551	528	520	514	2,5
Católica Argentina	1.537	1.554	1.592	1.750	1.891	2.055	2.041	1.864	4.306	2.146	1.879	2,0
Católica de Córdoba	780	921	764	720	895	995	924	932	960	885	1.030	2,8
Católica de Cuyo	248	255	334	317	294	372	459	402	515	466	520	7,7
Católica de La Plata	298	284	306	324	334	311	341	516	893	775	769	9,9
Católica de Salta	391	562	614	580	808	818	1.053	792	879	1.168	1.268	12,5
Católica de Santa Fe	254	240	333	345	343	375	314	360	355	453	468	6,3
Católica de Santiago del Estero	164	141	239	253	241	336	348	285	293	408	420	9,9
CEMA	20	25	27	39	74	200	44	165	178	72	93	16,6
Centro Educativo Latinoamericano	44	106	95	104	179	172	256	302	212	424	776	33,2
Champagnat	259	199	249	228	283	304	277	305	259	195	212	-2,0
Ciencias Empresariales y Sociales	299	393	406	297	311	736	359	661	637	2.205	1.608	18,3
Cine	54	30	30	34	38	36	41	40	73	75	72	2,9
Concepción del Uruguay	144	267	223	265	182	111	261	200	180	237	214	4,0
Congreso	173	129	157	106	118	146	108	135	118	126	177	0,2
Cuenca del Plata	44	63	107	164	203	188	166	199	176	244	267	19,8
Empresarial Siglo 21	20	32	183	263	243	340	329	455	642	41,5
FASTA	136	170	242	137	155	173	177	252	395	267	263	6,8
Favaloro	0	37	24	50	48	53	49	138	187	203	214	21,5
Flores	120	168	225	239	274	274	260	271	295	285	261	8,1
Gastón Dachary	-	2	6	32	53	23	22	22	39	66	45	41,3
ISALUD	-	-	-	42	53	48	39	38	30	58	137	18,4
Juan Agustín Maza	216	228	224	293	319	211	245	267	279	224	212	-0,2
Maimónides	112	118	112	172	149	322	379	329	3.573	972	1.058	25,2
Marina Mercante	296	318	388	332	341	300	402	326	118	162	228	-2,6
Mendoza	390	376	353	349	486	487	520	512	361	519	613	4,6
Morón ⁽³⁾	1.108	532	972	1.161	1.081	1.252	1.143	1.573	1.769	1.932	2.028	6,2
Museo Social Argentino	395	437	454	516	628	624	583	612	709	584	488	2,1
Norte Santo Tomás de Aquino	297	449	560	625	528	636	639	540	600	551	533	6,0
Palermo	373	402	545	513	1.039	1.054	1.061	1.027	796	862	876	8,9
Salvador	1.699	1.821	2.361	1.811	1.687	1.687	1.687	2.449	2.517	2.899	2.297	3,1
San Andrés	100	117	83	150	127	153	142	145	136	112	125	2,3
San Pablo - Tucumán	-	-	-	-	-	-	-
Torcuato Di Tella	132	127	153	170	187	193	192	193	98	198	97	-3,0
Total Institutos Universitarios	371	408	429	463	594	479	430	434	888	957	700	6,6
CEMIC	-	-	-	-	20	30	30	23	47	29	37	10,8
Cs de la Salud de la Fundación Barceló	191	192	244	255	369	278	214	191	167	197	271	3,6
Escuela Argentina de Negocios	-	-	-	-	-	-	-	-	407	431	39	-69,0
Escuela de Medicina del Hospital Italiano	-	-	-	-	9	35	32	25	26	45	46	31,2
Escuela Universitaria de Teología	...	5	...	1	8	3	3	1	5	2	3	-5,5
ESEADE	-	-	-	-	-	-	-	-	-	-	-	-
Gran Rosario	-	-	-	-	-	-	-	-	-	-	-	-
ISEDET	-	-	-	..	-	-	-	6	11	17	33	76,5
Italiano de Rosario	-	-	-	20	23	38	54	45	22,5
ITBA	180	211	185	207	188	133	131	165	187	182	226	2,3

Notas:

- (1) Modificó datos 2007.
(2) 2007 repite datos 2006.
(3) 2000 actualizó datos de la serie.

Fuente: Departamento de Información Universitaria - SPU

Gráfico 2.2.3 · Evolución de la cantidad de Egresados de títulos de pregrado y grado. Instituciones de gestión privada. Período 2000 - 2010

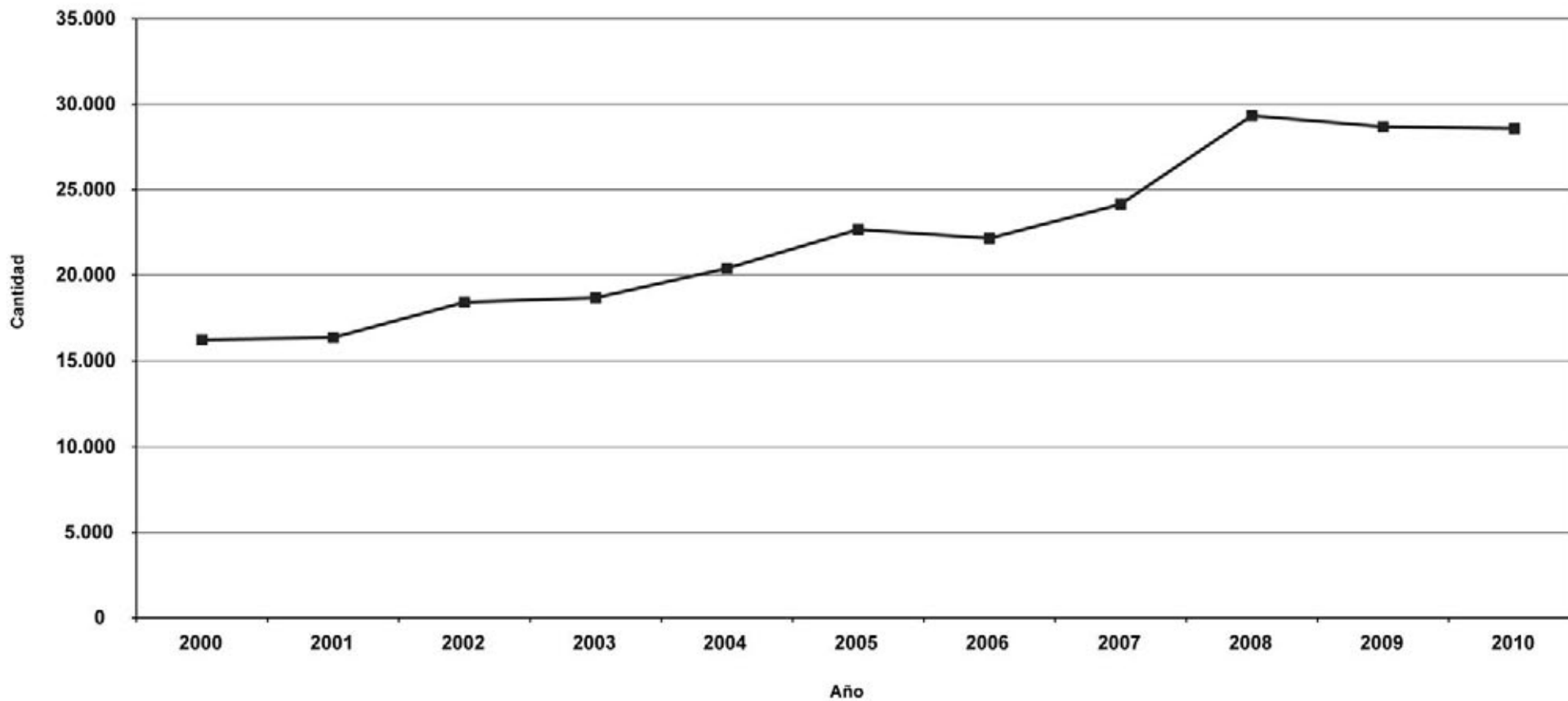

Fuente: Departamento de Información Universitaria - SPU

Cuadro 2.2.4.a · Estudiantes, nuevos inscriptos, reinscriptos y egresados de títulos de pregrado y grado por sexo según institución.

Instituciones universitarias de gestión privada. Año 2010

Institución	Estudiantes			Nuevos Inscriptos			Reinscriptos			Egresados		
	Total	Mujeres	Varones	Total	Mujeres	Varones	Total	Mujeres	Varones	Total	Mujeres	Varones
Total de las Instituciones	352.270	193.736	158.534	100.456	55.156	45.300	251.814	138.580	113.234	28.574	17.397	11.177
Total Universidades Privadas	342.946	189.138	153.808	97.699	53.695	44.004	245.247	135.443	109.804	27.874	17.016	10.858
Abierta Interamericana	19.523	10.306	9.217	5.430	2.984	2.446	14.093	7.322	6.771	2.445	1.397	1.048
Aconcagua	7.820	4.845	2.975	1.775	1.052	723	6.045	3.793	2.252	506	335	171
Adventista del Plata	3.871	2.127	1.744	685	382	303	3.186	1.745	1.441	288	175	113
Argentina de la Empresa	24.115	11.154	12.961	5.937	2.818	3.119	18.178	8.336	9.842	1.342	788	554
Argentina John F. Kennedy	12.102	6.708	5.394	1.536	833	703	10.566	5.875	4.691	667	407	260
Atlántida Argentina	1.436	830	606	324	179	145	1.112	651	461	112	75	37
Austral	2.889	1.601	1.288	652	398	254	2.237	1.203	1.034	295	187	108
Belgrano	13.384	6.434	6.950	3.288	1.505	1.783	10.096	4.929	5.167	734	396	338
Blás Pascal	10.043	5.376	4.667	3.880	2.055	1.825	6.163	3.321	2.842	1.081	600	481
CAECE	5.171	2.574	2.597	1.514	831	683	3.657	1.743	1.914	514	255	259
Católica Argentina	17.404	8.835	8.569	4.142	2.244	1.898	13.262	6.591	6.671	1.879	1.010	869
Católica de Córdoba	8.469	4.614	3.855	1.795	1.044	751	6.674	3.570	3.104	1.030	577	453
Católica de Cuyo	7.161	4.056	3.105	1.451	820	631	5.710	3.236	2.474	520	365	155
Católica de La Plata	6.786	3.735	3.051	1.478	812	666	5.308	2.923	2.385	769	429	340
Católica de Salta	26.324	15.101	11.223	5.985	3.295	2.690	20.339	11.806	8.533	1.268	721	547
Católica de Santa Fe	6.537	3.836	2.701	1.052	587	465	5.485	3.249	2.236	468	290	178
Católica de Santiago del Estero	7.484	4.410	3.074	1.693	936	757	5.791	3.474	2.317	420	240	180
CEMA	583	196	387	198	73	125	385	123	262	93	43	50
Centro Educativo Latinoamericano	3.006	1.904	1.102	1.144	673	471	1.862	1.231	631	776	561	215
Champagnat	3.240	1.709	1.531	570	289	281	2.670	1.420	1.250	212	114	98
Ciencias Empresariales y Sociales	17.370	9.289	8.081	5.946	3.049	2.897	11.424	6.240	5.184	1.608	937	671
Cine	1.397	641	756	390	183	207	1.007	458	549	72	39	33
Concepción del Uruguay	3.025	1.940	1.085	860	561	299	2.165	1.379	786	214	139	75
Congreso	2.020	1.046	974	649	318	331	1.371	728	643	177	97	80
Cuenca del Plata	5.332	3.487	1.845	1.940	1.294	646	3.392	2.193	1.199	267	176	91
Empresarial Siglo 21	24.951	12.429	12.522	14.718	7.255	7.463	10.233	5.174	5.059	642	356	286
FASTA	5.288	2.972	2.316	1.504	784	720	3.784	2.188	1.596	263	140	123
Favaloro	1.312	884	428	414	296	118	898	588	310	214	153	61
Flores	3.502	1.934	1.568	901	508	393	2.601	1.426	1.175	261	133	128
Gastón Dachary	1.091	447	644	419	177	242	672	270	402	45	29	16
ISALUD	2.817	2.240	577	1.494	1.145	349	1.323	1.095	228	137	121	16
Juan Agustín Maza	3.518	2.195	1.323	477	310	167	3.041	1.885	1.156	212	146	66
Maimónides	8.083	5.432	2.651	3.041	2.122	919	5.042	3.310	1.732	1.058	836	222
Marina Mercante	4.261	1.957	2.304	1.293	615	678	2.968	1.342	1.626	228	119	109
Mendoza	9.772	5.315	4.457	1.915	1.019	896	7.857	4.296	3.561	613	368	245
Morón	17.727	9.653	8.074	5.150	2.827	2.323	12.577	6.826	5.751	2.028	1.155	873
Museo Social Argentino	3.290	2.355	935	710	506	204	2.580	1.849	731	488	377	111
Norte Santo Tomás de Aquino	7.419	4.136	3.283	1.377	745	632	6.042	3.391	2.651	533	306	227
Palermo	13.317	7.592	5.725	4.604	2.637	1.967	8.713	4.955	3.758	876	570	306
Salvador	18.156	11.924	6.232	4.833	3.282	1.551	13.323	8.642	4.681	2.297	1.743	554
San Andrés	953	443	510	309	139	170	644	304	340	125	66	59
San Pablo - Tucumán
Torcuato Di Tella	997	476	521	226	113	113	771	363	408	97	45	52
Total Institutos Universitarios	9.324	4.598	4.726	2.757	1.461	1.296	6.567	3.137	3.430	700	381	319
CEMIC	279	193	86	64	43	21	215	150	65	37	27	10
Cs de la Salud de la Fundación Barceló	3.181	1.934	1.247	803	552	251	2.378	1.382	996	271	189	82
Escuela Argentina de Negocios	1.993	860	1.133	587	243	344	1.406	617	789	39	24	15
Escuela de Medicina del Hospital Italiano	170	110	60	108	77	31	62	33	29	46	32	14
Escuela Universitaria de Teología	107	103	4	30	30	0	77	73	4	3	2	1
ESEADE	92	71	21	32	21	11	60	50	10	0	0	0
Gran Rosario	1.126	622	504	584	292	292	542	330	212	0	0	0
ISEDET	64	29	35	11	4	7	53	25	28	33	17	16
Italiano de Rosario	503	336	167	170	118	52	333	218	115	45	31	14
ITBA	1.809	340	1.469	368	81	287	1.441	259	1.182	226	59	167

Fuente: Departamento de
Información Universitaria - SPU

Cuadro 2.2.4.b · Estudiantes, nuevos inscriptos, reinscriptos y egresados de títulos de pregrado y grado por sexo según institución, en porcentaje. Instituciones universitarias de gestión privada. Año 2010

Institución	Estudiantes %			Nuevos Inscriptos %			Reinscriptos %			Egresados %		
	Total	Mujeres	Varones	Total	Mujeres	Varones	Total	Mujeres	Varones	Total	Mujeres	Varones
Total de las Instituciones	352.270	55,0	45,0	100.456	54,9	45,1	251.814	55,0	45,0	28.574	60,9	39,1
Total Universidades Privadas	342.946	55,2	44,8	97.699	55,0	45,0	245.247	55,2	44,8	27.874	61,0	39,0
Abierta Interamericana	19.523	52,8	47,2	5.430	55,0	45,0	14.093	52,0	48,0	2.445	57,1	42,9
Aconcagua	7.820	62,0	38,0	1.775	59,3	40,7	6.045	62,7	37,3	506	66,2	33,8
Adventista del Plata	3.871	54,9	45,1	685	55,8	44,2	3.186	54,8	45,2	288	60,8	39,2
Argentina de la Empresa	24.115	46,3	53,7	5.937	47,5	52,5	18.178	45,9	54,1	1.342	58,7	41,3
Argentina John F. Kennedy	12.102	55,4	44,6	1.536	54,2	45,8	10.566	55,6	44,4	667	61,0	39,0
Atlántida Argentina	1.436	57,8	42,2	324	55,2	44,8	1.112	58,5	41,5	112	67,0	33,0
Austral	2.889	55,4	44,6	652	61,0	39,0	2.237	53,8	46,2	295	63,4	36,6
Belgrano	13.384	48,1	51,9	3.288	45,8	54,2	10.096	48,8	51,2	734	54,0	46,0
Blás Pascal	10.043	53,5	46,5	3.880	53,0	47,0	6.163	53,9	46,1	1.081	55,5	44,5
CAECE	5.171	49,8	50,2	1.514	54,9	45,1	3.657	47,7	52,3	514	49,6	50,4
Católica Argentina	17.404	50,8	49,2	4.142	54,2	45,8	13.262	49,7	50,3	1.879	53,8	46,2
Católica de Córdoba	8.469	54,5	45,5	1.795	58,2	41,8	6.674	53,5	46,5	1.030	56,0	44,0
Católica de Cuyo	7.161	56,6	43,4	1.451	56,5	43,5	5.710	56,7	43,3	520	70,2	29,8
Católica de La Plata	6.786	55,0	45,0	1.478	54,9	45,1	5.308	55,1	44,9	769	55,8	44,2
Católica de Salta	26.324	57,4	42,6	5.985	55,1	44,9	20.339	58,0	42,0	1.268	56,9	43,1
Católica de Santa Fe	6.537	58,7	41,3	1.052	55,8	44,2	5.485	59,2	40,8	468	62,0	38,0
Católica de Santiago del Estero	7.484	58,9	41,1	1.693	55,3	44,7	5.791	60,0	40,0	420	57,1	42,9
CEMA	583	33,6	66,4	198	36,9	63,1	385	31,9	68,1	93	46,2	53,8
Centro Educativo Latinoamericano	3.006	63,3	36,7	1.144	58,8	41,2	1.862	66,1	33,9	776	72,3	27,7
Champagnat	3.240	52,7	47,3	570	50,7	49,3	2.670	53,2	46,8	212	53,8	46,2
Ciencias Empresariales y Sociales	17.370	53,5	46,5	5.946	51,3	48,7	11.424	54,6	45,4	1.608	58,3	41,7
Cine	1.397	45,9	54,1	390	46,9	53,1	1.007	45,5	54,5	72	54,2	45,8
Concepción del Uruguay	3.025	64,1	35,9	860	65,2	34,8	2.165	63,7	36,3	214	65,0	35,0
Congreso	2.020	51,8	48,2	649	49,0	51,0	1.371	53,1	46,9	177	54,8	45,2
Cuenca del Plata	5.332	65,4	34,6	1.940	66,7	33,3	3.392	64,7	35,3	267	65,9	34,1
Empresarial Siglo 21	24.951	49,8	50,2	14.718	49,3	50,7	10.233	50,6	49,4	642	55,5	44,5
FASTA	5.288	56,2	43,8	1.504	52,1	47,9	3.784	57,8	42,2	263	53,2	46,8
Favaloro	1.312	67,4	32,6	414	71,5	28,5	898	65,5	34,5	214	71,5	28,5
Flores	3.502	55,2	44,8	901	56,4	43,6	2.601	54,8	45,2	261	51,0	49,0
Gastón Dachary	1.091	41,0	59,0	419	42,2	57,8	672	40,2	59,8	45	64,4	35,6
ISALUD	2.817	79,5	20,5	1.494	76,6	23,4	1.323	82,8	17,2	137	88,3	11,7
Juan Agustín Maza	3.518	62,4	37,6	477	65,0	35,0	3.041	62,0	38,0	212	68,9	31,1
Maimónides	8.083	67,2	32,8	3.041	69,8	30,2	5.042	65,6	34,4	1.058	79,0	21,0
Marina Mercante	4.261	45,9	54,1	1.293	47,6	52,4	2.968	45,2	54,8	228	52,2	47,8
Mendoza	9.772	54,4	45,6	1.915	53,2	46,8	7.857	54,7	45,3	613	60,0	40,0
Morón	17.727	54,5	45,5	5.150	54,9	45,1	12.577	54,3	45,7	2.028	57,0	43,0
Museo Social Argentino	3.290	71,6	28,4	710	71,3	28,7	2.580	71,7	28,3	488	77,3	22,7
Norte Santo Tomás de Aquino	7.419	55,7	44,3	1.377	54,1	45,9	6.042	56,1	43,9	533	57,4	42,6
Palermo	13.317	57,0	43,0	4.604	57,3	42,7	8.713	56,9	43,1	876	65,1	34,9
Salvador	18.156	65,7	34,3	4.833	67,9	32,1	13.323	64,9	35,1	2.297	75,9	24,1
San Andrés	953	46,5	53,5	309	45,0	55,0	644	47,2	52,8	125	52,8	47,2
San Pablo - Tucumán
Torcuato Di Tella	997	47,7	52,3	226	50,0	50,0	771	47,1	52,9	97	46,4	53,6
Total Institutos Universitarios	9.324	49,3	50,7	2.757	53,0	47,0	6.567	47,8	52,2	700	54,4	45,6
CEMIC	279	69,2	30,8	64	67,2	32,8	215	69,8	30,2	37	73,0	27,0
Cs de la Salud de la Fundación Barceló	3.181	60,8	39,2	803	68,7	31,3	2.378	58,1	41,9	271	69,7	30,3
Escuela Argentina de Negocios	1.993	43,2	56,8	587	41,4	58,6	1.406	43,9	56,1	39	61,5	38,5
Escuela de Medicina del Hospital Italiano	170	64,7	35,3	108	71,3	28,7	62	53,2	46,8	46	69,6	30,4
Escuela Universitaria de Teología	107	96,3	3,7	30	100,0	0,0	77	94,8	5,2	3	66,7	33,3
ESEADE	92	77,2	22,8	32	65,6	34,4	60	83,3	16,7	0	0,0	0,0
Gran Rosario	1.126	55,2	44,8	584	50,0	50,0	542	60,9	39,1	0	0,0	0,0
ISEDET	64	45,3	54,7	11	36,4	63,6	53	47,2	52,8	33	51,5	48,5
Italiano de Rosario	503	66,8	33,2	170	69,4	30,6	333	65,5	34,5	45	68,9	31,1
ITBA	1.809	18,8	81,2	368	22,0	78,0	1.441	18,0	82,0	226	26,1	73,9

Fuente: Departamento de Información Universitaria - SPU

Gráfico 2.2.4.a - Distribución de los estudiantes por sexo.
Instituciones universitarias de gestión privada. Año 2010

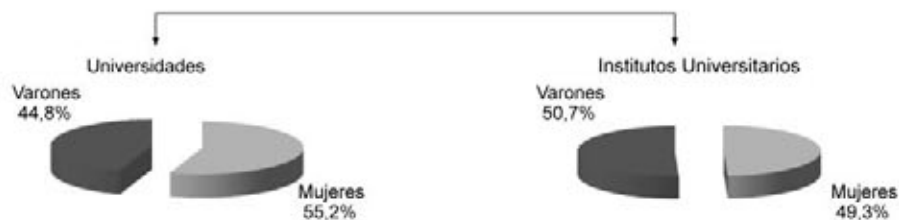

Fuente: Departamento de Información Universitaria - SPU

Gráfico 2.2.4.c - Distribución de los reinscriptos por sexo.
Instituciones universitarias de gestión privada. Año 2010

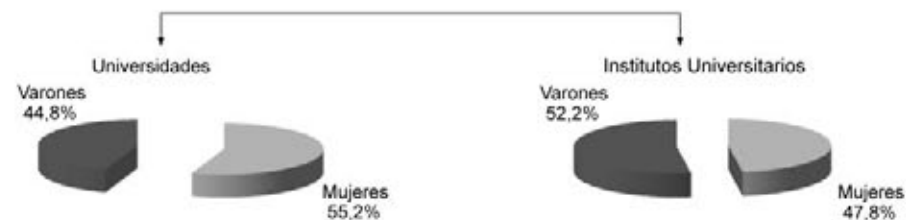

Fuente: Departamento de Información Universitaria - SPU

Gráfico 2.2.4.b - Distribución de los nuevos inscriptos por sexo.
Instituciones universitarias de gestión privada. Año 2010

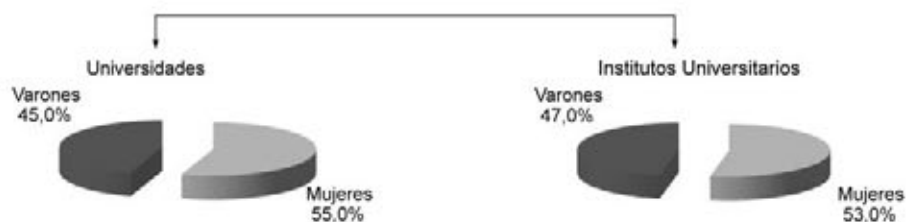

Fuente: Departamento de Información Universitaria - SPU

Gráfico 2.2.4.d - Distribución de los egresados por sexo.
Instituciones universitarias de gestión privada. Año 2010

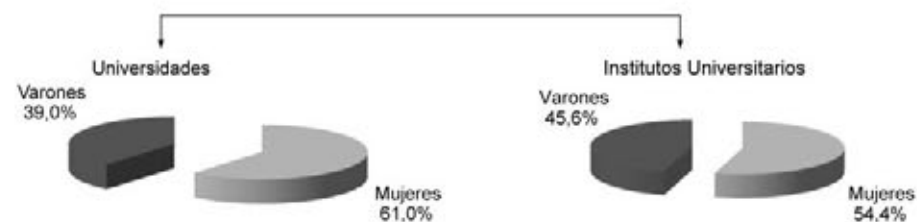

Fuente: Departamento de Información Universitaria - SPU

Cuadro 2.2.5 · Estudiantes de títulos de pregrado y grado por grupos de edad según institución, en valores absolutos y en porcentaje. Instituciones universitarias de gestión privada. Año 2010

Institución	Total	Grupos de Edad					Grupos de Edad %				
		Hasta 19	20 a 24	25 a 29	30 y más	NDI	Hasta 19	20 a 24	25 a 29	30 y más	NDI
Total de las Instituciones	352.270	33.741	116.720	67.828	65.323	68.658	9,6	33,1	19,3	18,5	19,5
Total Universidades Privadas	342.946	32.643	113.789	65.832	63.899	66.783	9,5	33,2	19,2	18,6	19,5
Abierta Interamericana	19.523	2.415	7.229	5.176	4.703	0	12,4	37,0	26,5	24,1	0,0
Aconcagua	7.820	517	3.614	2.188	1.478	23	6,6	46,2	28,0	18,9	0,3
Adventista del Plata	3.871	391	2.003	974	503	0	10,1	51,7	25,2	13,0	0,0
Argentina de la Empresa	24.115	6.090	10.954	4.922	2.149	0	25,3	45,4	20,4	8,9	0,0
Argentina John F. Kennedy	12.102	390	2.864	3.536	5.281	31	3,2	23,7	29,2	43,6	0,3
Atlántida Argentina	1.436	138	568	341	389	0	9,6	39,6	23,7	27,1	0,0
Austral	2.889	784	1.317	290	426	72	27,1	45,6	10,0	14,7	2,5
Belgrano	13.384	1.071	6.480	3.188	1.517	1.128	8,0	48,4	23,8	11,3	8,4
Blás Pascal	10.043	623	3.003	2.476	3.941	0	6,2	29,9	24,7	39,2	0,0
CAECE	5.171	75	1.525	1.370	1.415	786	1,5	29,5	26,5	27,4	15,2
Católica Argentina	17.404	17.404	100,0
Católica de Córdoba	8.469	1.072	4.407	1.648	1.342	0	12,7	52,0	19,5	15,8	0,0
Católica de Cuyo	7.161	695	2.486	1.173	529	2.278	9,7	34,7	16,4	7,4	31,8
Católica de La Plata	6.786	375	2.653	1.848	1.910	0	5,5	39,1	27,2	28,1	0,0
Católica de Salta	26.324	2.063	9.353	6.567	7.831	510	7,8	35,5	24,9	29,7	1,9
Católica de Santa Fe	6.537	1.034	3.034	1.502	967	0	15,8	46,4	23,0	14,8	0,0
Católica de Santiago del Estero	7.484	1.278	3.467	1.605	1.097	37	17,1	46,3	21,4	14,7	0,5
CEMA	583	133	363	68	19	0	22,8	62,3	11,7	3,3	0,0
Centro Educativo Latinoamericano	3.006	285	1.734	835	152	0	9,5	57,7	27,8	5,1	0,0
Champagnat	3.240	1	1	3	1	3.234	0,0	0,0	0,1	0,0	99,8
Ciencias Empresariales y Sociales	17.370	1.113	6.674	3.656	2.155	3.772	6,4	38,4	21,0	12,4	21,7
Cine	1.397	120	840	348	89	0	8,6	60,1	24,9	6,4	0,0
Concepción del Uruguay	3.025	1	4	5	3	3.012	0,0	0,1	0,2	0,1	99,6
Congreso	2.020	61	788	626	545	0	3,0	39,0	31,0	27,0	0,0
Cuenca del Plata	5.332	1.009	2.468	887	968	0	18,9	46,3	16,6	18,2	0,0
Empresarial Siglo 21	24.951	1.149	5.220	3.940	4.832	9.810	4,6	20,9	15,8	19,4	39,3
FASTA	5.288	458	1.874	1.300	1.648	8	8,7	35,4	24,6	31,2	0,2
Favaloro	1.312	148	577	293	294	0	11,3	44,0	22,3	22,4	0,0
Flores	3.502	300	1.145	920	1.137	0	8,6	32,7	26,3	32,5	0,0
Gastón Dachary	1.091	243	569	185	94	0	22,3	52,2	17,0	8,6	0,0
ISALUD	2.817	93	455	462	1.807	0	3,3	16,2	16,4	64,1	0,0
Juan Agustín Maza	3.518	407	1.826	894	391	0	11,6	51,9	25,4	11,1	0,0
Maimónides	8.083	252	1.258	1.261	5.135	177	3,1	15,6	15,6	63,5	2,2
Marina Mercante	4.261	4.261	100,0
Mendoza	9.772	983	4.049	2.052	890	1.798	10,1	41,4	21,0	9,1	18,4
Morón	17.727	2.364	6.725	4.083	4.555	0	13,3	37,9	23,0	25,7	0,0
Museo Social Argentino	3.290	157	1.197	931	1.001	4	4,8	36,4	28,3	30,4	0,1
Norte Santo Tomás de Aquino	7.419	753	3.430	1.830	1.124	282	10,1	46,2	24,7	15,2	3,8
Palermo	13.317	3.087	6.250	2.405	1.575	0	23,2	46,9	18,1	11,8	0,0
Salvador	18.156	18.156	0,0	0,0	0,0	0,0	100,0
San Andrés	953	263	670	20	0	0	27,6	70,3	2,1	0,0	0,0
San Pablo - Tucumán
Torcuato Di Tella	997	252	715	24	6	0	25,3	71,7	2,4	0,6	0,0
Total Institutos Universitarios	9.324	1.098	2.931	1.996	1.424	1.875	11,8	31,4	21,4	15,3	20,1
CEMIC	279	31	153	63	32	0	11,1	54,8	22,6	11,5	0,0
Cs de la Salud de la Fundación Barceló	3.181	541	1.499	668	473	0	17,0	47,1	21,0	14,9	0,0
Escuela Argentina de Negocios	1.993	1	402	1.014	576	0	0,1	20,2	50,9	28,9	0,0
Escuela de Medicina del Hospital Italiano	170	39	60	40	31	0	22,9	35,3	23,5	18,2	0,0
Escuela Universitaria de Teología	107	5	3	4	31	64	4,7	2,8	3,7	29,0	59,8
ESEADE	92	4	43	12	33	0	4,3	46,7	13,0	35,9	0,0
Gran Rosario	1.126	376	559	113	78	0	33,4	49,6	10,0	6,9	0,0
ISEDET	64	4	19	8	33	0	6,3	29,7	12,5	51,6	0,0
Italiano de Rosario	503	97	193	74	137	2	19,3	38,4	14,7	27,2	0,4
ITBA	1.809	1.809	100,0

Fuente: Departamento de Información Universitaria - SPU

Cuadro 2.2.6 - Nuevos inscriptos de títulos de pregrado y grado por grupos de edad según institución, en valores absolutos y en porcentaje. Instituciones universitarias de gestión privada. Año 2010

Institución	Total	Grupos de Edad					NDI	Grupos de Edad %				
		Hasta 19	20 a 24	25 a 29	30 y más	NDI		Hasta 19	20 a 24	25 a 29	30 y más	NDI
Total de las Instituciones	100.456	22.541	24.861	13.313	16.539	23.202		22,4	24,7	13,3	16,5	23,1
Total Universidades Privadas	97.699	21.999	23.828	12.760	16.279	22.833		22,5	24,4	13,1	16,7	23,4
Abierta Interamericana	5.430	1.472	1.667	1.080	1.211	0		27,1	30,7	19,9	22,3	0,0
Aconcagua	1.775	434	667	332	341	1		24,5	37,6	18,7	19,2	0,1
Adventista del Plata	685	303	281	52	49	0		44,2	41,0	7,6	7,2	0,0
Argentina de la Empresa	5.937	3.250	1.797	597	293	0		54,7	30,3	10,1	4,9	0,0
Argentina John F. Kennedy	1.536	222	534	397	381	2		14,5	34,8	25,8	24,8	0,1
Atlántida Argentina	324	105	101	54	64	0		32,4	31,2	16,7	19,8	0,0
Austral	652	382	73	28	126	43		58,6	11,2	4,3	19,3	6,6
Belgrano	3.288	564	1.327	501	261	635		17,2	40,4	15,2	7,9	19,3
Blás Pascal	3.880	461	948	888	1.583	0		11,9	24,4	22,9	40,8	0,0
CAECE	1.514	76	474	420	530	14		5,0	31,3	27,7	35,0	0,9
Católica Argentina	4.142	4.142		100,0
Católica de Córdoba	1.795	808	430	159	398	0		45,0	24,0	8,9	22,2	0,0
Católica de Cuyo	1.451	494	300	71	63	523		34,0	20,7	4,9	4,3	36,0
Católica de La Plata	1.478	258	613	301	306	0		17,5	41,5	20,4	20,7	0,0
Católica de Salta	5.985	1.655	1.855	998	1.273	204		27,7	31,0	16,7	21,3	3,4
Católica de Santa Fe	1.052	627	231	90	104	0		59,6	22,0	8,6	9,9	0,0
Católica de Santiago del Estero	1.693	924	451	157	157	4		54,6	26,6	9,3	9,3	0,2
CEMA	198	98	78	15	7	0		49,5	39,4	7,6	3,5	0,0
Centro Educativo Latinoamericano	1.144	0	134	99	5	906		0,0	11,7	8,7	0,4	79,2
Champagnat	570	570		0,0	0,0	0,0	0,0	100,0
Ciencias Empresariales y Sociales	5.946	1.489	2.692	1.122	561	82		25,0	45,3	18,9	9,4	1,4
Cine	390	114	199	55	22	0		29,2	51,0	14,1	5,6	0,0
Concepción del Uruguay	860	860		100,0
Congreso	649	65	280	154	150	0		10,0	43,1	23,7	23,1	0,0
Cuenca del Plata	1.940	694	529	263	454	0		35,8	27,3	13,6	23,4	0,0
Empresarial Siglo 21	14.718	894	2.000	1.558	2.311	7.955		6,1	13,6	10,6	15,7	54,0
FASTA	1.504	363	376	246	511	8		24,1	25,0	16,4	34,0	0,5
Favaloro	414	116	112	78	108	0		28,0	27,1	18,8	26,1	0,0
Flores	901	213	250	193	245	0		23,6	27,7	21,4	27,2	0,0
Gastón Dachary	419	169	153	59	38	0		40,3	36,5	14,1	9,1	0,0
ISALUD	1.494	74	155	152	1.113	0		5,0	10,4	10,2	74,5	0,0
Juan Agustín Maza	477	288	138	33	18	0		60,4	28,9	6,9	3,8	0,0
Maimónides	3.041	213	506	732	1.590	0		7,0	16,6	24,1	52,3	0,0
Marina Mercante	1.293	1.293		100,0
Mendoza	1.915	707	320	86	41	761		36,9	16,7	4,5	2,1	39,7
Morón	5.150	1.357	1.565	953	1.275	0		26,3	30,4	18,5	24,8	0,0
Museo Social Argentino	710	116	259	167	168	0		16,3	36,5	23,5	23,7	0,0
Norte Santo Tomás de Aquino	1.377	622	514	138	92	11		45,2	37,3	10,0	6,7	0,8
Palermo	4.604	1.943	1.702	529	430	0		42,2	37,0	11,5	9,3	0,0
Salvador	4.833	14	4.819		0,3	0,0	0,0	0,0	99,7
San Andrés	309	234	73	2	0	0		75,7	23,6	0,6	0,0	0,0
San Pablo - Tucumán
Torcuato Di Tella	226	181	44	1	0	0		80,1	19,5	0,4	0,0	0,0
Total Institutos Universitarios	2.757	542	1.033	553	260	369		19,7	37,5	20,1	9,4	13,4
CEMIC	64	28	17	11	8	0		43,8	26,6	17,2	12,5	0,0
Cs de la Salud de la Fundación Barceló	803	127	491	173	12	0		15,8	61,1	21,5	1,5	0,0
Escuela Argentina de Negocios	587	0	254	260	73	0		0,0	43,3	44,3	12,4	0,0
Escuela de Medicina del Hospital Italiano	108	30	29	25	24	0		27,8	26,9	23,1	22,2	0,0
Escuela Universitaria de Teología	30	5	3	1	21	0		16,7	10,0	3,3	70,0	0,0
ESEADE	32	1	16	4	11	0		3,1	50,0	12,5	34,4	0,0
Gran Rosario	584	291	184	55	54	0		49,8	31,5	9,4	9,2	0,0
ISEDET	11	2	3	1	5	0		18,2	27,3	9,1	45,5	0,0
Italiano de Rosario	170	58	36	23	52	1		34,1	21,2	13,5	30,6	0,6
ITBA	368	368		100,0

Fuente: Departamento de Información Universitaria - SPU

Cuadro 2.2.7.a · Reinscriptos de títulos de pregrado y grado por cantidad de materias aprobadas el año anterior según institución. Instituciones universitarias de gestión privada. Año 2010

Institución	Total	Cantidad de materias aprobadas el año anterior							NDI
		0	1	2	3	4	5	6 y más	
Total de las Instituciones	251.814	41.591	23.128	22.263	20.281	18.868	17.315	69.306	39.062
Total Universidades Privadas	245.247	41.290	22.694	21.843	19.815	18.377	16.171	67.436	37.621
Abierta Interamericana	14.093	1.938	965	1.008	1.135	1.148	1.151	6.748	0
Aconcagua	6.045	928	710	726	800	697	565	1.619	0
Adventista del Plata	3.186	700	376	290	157	165	143	1.355	0
Argentina de la Empresa	18.178	2.865	2.556	2.033	1.719	1.606	1.463	5.936	0
Argentina John F. Kennedy	10.566	3.502	1.933	1.730	1.431	915	531	524	0
Atlántida Argentina	1.112	201	145	130	107	114	97	318	0
Austral	2.237	578	151	99	112	133	142	1.022	0
Belgrano	10.096	2.064	687	770	1.151	771	911	3.742	0
Blás Pascal	6.163	1.615	728	692	555	549	427	1.597	0
CAECE	3.657	401	296	318	345	265	293	1.121	618
Católica Argentina	13.262	13.262
Católica de Córdoba	6.674	611	644	557	589	636	671	2.966	0
Católica de Cuyo	5.710	528	423	480	412	408	375	1.327	1.757
Católica de La Plata	5.308	656	512	599	623	727	549	1.630	12
Católica de Salta	20.339	5.323	2.284	2.652	1.690	2.014	1.204	5.159	13
Católica de Santa Fe	5.485	1.984	1.301	1.068	661	246	98	127	0
Católica de Santiago del Estero	5.791	1.344	906	861	727	586	427	940	0
CEMA	385	174	5	14	6	13	15	158	0
Centro Educativo Latinoamericano	1.862	0	392	572	352	334	212	0	0
Champagnat	2.670	2.670
Ciencias Empresariales y Sociales	11.424	2.331	845	1.013	1.056	1.046	1.043	3.735	355
Cine	1.007	119	74	86	115	111	100	402	0
Concepción del Uruguay	2.165	2.165
Congreso	1.371	331	189	180	176	120	106	269	0
Cuenca del Plata	3.392	236	231	313	281	347	326	1.658	0
Empresarial Siglo 21	10.233	2.150	1.119	1.306	1.103	949	773	2.833	0
FASTA	3.784	632	537	441	400	372	375	1.027	0
Favaloro	898	92	43	44	46	34	78	561	0
Flores	2.601	499	253	294	287	305	206	757	0
Gastón Dachary	672	82	53	61	65	57	67	287	0
ISALUD	1.323	177	140	127	79	48	88	664	0
Juan Agustín Maza	3.041	373	143	201	239	213	383	1.066	423
Maimónides	5.042	1.235	1.283	132	110	169	191	1.871	51
Marina Mercante	2.968	2.968
Mendoza	7.857	1.143	826	917	867	788	701	2.611	4
Morón	12.577	4.390	747	834	934	865	858	3.949	0
Museo Social Argentino	2.580	384	185	210	239	232	268	1.062	0
Norte Santo Tomás de Aquino	6.042	827	593	582	594	551	494	2.401	0
Palermo	8.713	868	418	499	646	809	813	4.660	0
Salvador	13.323	13.323
San Andrés	644	0	0	0	0	0	0	644	0
San Pablo - Tucumán
Torcuato Di Tella	771	9	1	4	6	34	27	690	0
Total Institutos Universitarios	6.567	301	434	420	466	491	1144	1870	1441
CEMIC	215	14	0	2	21	6	2	170	0
Cs de la Salud de la Fundación Barceló	2.378	16	307	308	252	260	742	493	0
Escuela Argentina de Negocios	1.406	141	68	63	145	153	293	543	0
Escuela de Medicina del Hospital Italiano	62	3	2	0	2	5	5	45	0
Escuela Universitaria de Teología	77	24	8	11	5	5	6	18	0
ESEADE	60	2	6	5	4	3	14	26	0
Gran Rosario	542	33	29	24	27	49	58	322	0
ISEDET	53	5	7	1	1	2	3	34	0
Italiano de Rosario	333	63	7	6	9	8	21	219	0
ITBA	1.441	1.441

Fuente: Departamento de Información Universitaria - SPU

Cuadro 2.2.7.b · Reinscriptos de títulos de pregrado y grado por cantidad de materias aprobadas el año anterior según institución, en porcentaje.

Instituciones universitarias de gestión privada. Año 2010

Institución	Total		Cantidad de materias aprobadas el año anterior							6 y más	NDI
	Abs.	%	0	1	2	3	4	5			
Total de las Instituciones	251.814	100,0	16,5	9,2	8,8	8,1	7,5	6,9	27,5	15,5	
Total Universidades Privadas	245.247	100,0	16,8	9,3	8,9	8,1	7,5	6,6	27,5	15,3	
Abierta Interamericana	14.093	100,0	13,8	6,8	7,2	8,1	8,1	8,2	47,9	0,0	
Aconcagua	6.045	100,0	15,4	11,7	12,0	13,2	11,5	9,3	26,8	0,0	
Adventista del Plata	3.186	100,0	22,0	11,8	9,1	4,9	5,2	4,5	42,5	0,0	
Argentina de la Empresa	18.178	100,0	15,8	14,1	11,2	9,5	8,8	8,0	32,7	0,0	
Argentina John F. Kennedy	10.566	100,0	33,1	18,3	16,4	13,5	8,7	5,0	5,0	0,0	
Atlántida Argentina	1.112	100,0	18,1	13,0	11,7	9,6	10,3	8,7	28,6	0,0	
Austral	2.237	100,0	25,8	6,8	4,4	5,0	5,9	6,3	45,7	0,0	
Belgrano	10.096	100,0	20,4	6,8	7,6	11,4	7,6	9,0	37,1	0,0	
Blás Pascal	6.163	100,0	26,2	11,8	11,2	9,0	8,9	6,9	25,9	0,0	
CAECE	3.657	100,0	11,0	8,1	8,7	9,4	7,2	8,0	30,7	16,9	
Católica Argentina	13.262	100,0	100,0	
Católica de Córdoba	6.674	100,0	9,2	9,6	8,3	8,8	9,5	10,1	44,4	0,0	
Católica de Cuyo	5.710	100,0	9,2	7,4	8,4	7,2	7,1	6,6	23,2	30,8	
Católica de La Plata	5.308	100,0	12,4	9,6	11,3	11,7	13,7	10,3	30,7	0,2	
Católica de Salta	20.339	100,0	26,2	11,2	13,0	8,3	9,9	5,9	25,4	0,1	
Católica de Santa Fe	5.485	100,0	36,2	23,7	19,5	12,1	4,5	1,8	2,3	0,0	
Católica de Santiago del Estero	5.791	100,0	23,2	15,6	14,9	12,6	10,1	7,4	16,2	0,0	
CEMA	385	100,0	45,2	1,3	3,6	1,6	3,4	3,9	41,0	0,0	
Centro Educativo Latinoamericano	1.862	100,0	0,0	21,1	30,7	18,9	17,9	11,4	0,0	0,0	
Champagnat	2.670	100,0	100,0	
Ciencias Empresariales y Sociales	11.424	100,0	20,4	7,4	8,9	9,2	9,2	9,1	32,7	3,1	
Cine	1.007	100,0	11,8	7,3	8,5	11,4	11,0	9,9	39,9	0,0	
Concepción del Uruguay	2.165	100,0	100,0	
Congreso	1.371	100,0	24,1	13,8	13,1	12,8	8,8	7,7	19,6	0,0	
Cuenca del Plata	3.392	100,0	7,0	6,8	9,2	8,3	10,2	9,6	48,9	0,0	
Empresarial Siglo 21	10.233	100,0	21,0	10,9	12,8	10,8	9,3	7,6	27,7	0,0	
FASTA	3.784	100,0	16,7	14,2	11,7	10,6	9,8	9,9	27,1	0,0	
Favaloro	898	100,0	10,2	4,8	4,9	5,1	3,8	8,7	62,5	0,0	
Flores	2.601	100,0	19,2	9,7	11,3	11,0	11,7	7,9	29,1	0,0	
Gastón Dachary	672	100,0	12,2	7,9	9,1	9,7	8,5	10,0	42,7	0,0	
ISALUD	1.323	100,0	13,4	10,6	9,6	6,0	3,6	6,7	50,2	0,0	
Juan Agustín Maza	3.041	100,0	12,3	4,7	6,6	7,9	7,0	12,6	35,1	13,9	
Maimónides	5.042	100,0	24,5	25,4	2,6	2,2	3,4	3,8	37,1	1,0	
Marina Mercante	2.968	100,0	100,0	
Mendoza	7.857	100,0	14,5	10,5	11,7	11,0	10,0	8,9	33,2	0,1	
Morón	12.577	100,0	34,9	5,9	6,6	7,4	6,9	6,8	31,4	0,0	
Museo Social Argentino	2.580	100,0	14,9	7,2	8,1	9,3	9,0	10,4	41,2	0,0	
Norte Santo Tomás de Aquino	6.042	100,0	13,7	9,8	9,6	9,8	9,1	8,2	39,7	0,0	
Palermo	8.713	100,0	10,0	4,8	5,7	7,4	9,3	9,3	53,5	0,0	
Salvador	13.323	100,0	100,0	
San Andrés	644	100,0	0,0	0,0	0,0	0,0	0,0	0,0	100,0	0,0	
San Pablo - Tucumán	
Torcuato Di Tella	771	100,0	1,2	0,1	0,5	0,8	4,4	3,5	89,5	0,0	
Total Institutos Universitarios	6.567	100,0	4,6	6,6	6,4	7,1	7,5	17,4	28,5	21,9	
CEMIC	215	100,0	6,5	0,0	0,9	9,8	2,8	0,9	79,1	0,0	
Cs de la Salud de la Fundación Barceló	2.378	100,0	0,7	12,9	13,0	10,6	10,9	31,2	20,7	0,0	
Escuela Argentina de Negocios	1.406	100,0	10,0	4,8	4,5	10,3	10,9	20,8	38,6	0,0	
Escuela de Medicina del Hospital Italiano	62	100,0	4,8	3,2	0,0	3,2	8,1	8,1	72,6	0,0	
Escuela Universitaria de Teología	77	100,0	31,2	10,4	14,3	6,5	6,5	7,8	23,4	0,0	
ESEADE	60	100,0	3,3	10,0	8,3	6,7	5,0	23,3	43,3	0,0	
Gran Rosario	542	100,0	6,1	5,4	4,4	5,0	9,0	10,7	59,4	0,0	
ISEDET	53	100,0	9,4	13,2	1,9	1,9	3,8	5,7	64,2	0,0	
Italiano de Rosario	333	100,0	18,9	2,1	1,8	2,7	2,4	6,3	65,8	0,0	
ITBA	1.441	100,0	100,0	

Fuente: Departamento de Información Universitaria - SPU

Cuadro 2.2.8 - Nuevos inscriptos y reinscriptos con 2 o más materias aprobadas el año anterior de títulos de pregrado y grado según institución. Instituciones universitarias de gestión privada. Año 2010

Institución	Total (I+II)		Nuevos Inscriptos (I)		Reinscriptos con 2 o más materias aprobadas el año anterior (II)		Total Estudiantes	Relación Porcentual (I+II)/Total Estudiantes
	Abs.	%	Abs.	%	Abs.	%		
Total de las Instituciones	248.489	100,0	100.456	40,4	148.033	59,6	352.270	70,5
Total Universidades Privadas	241.341	100,0	97.699	40,5	143.642	59,5	342.946	70,4
Abierta Interamericana	16.620	100,0	5.430	32,7	11.190	67,3	19.523	85,1
Aconcagua	6.182	100,0	1.775	28,7	4.407	71,3	7.820	79,1
Adventista del Plata	2.795	100,0	685	24,5	2.110	75,5	3.871	72,2
Argentina de la Empresa	18.694	100,0	5.937	31,8	12.757	68,2	24.115	77,5
Argentina John F. Kennedy	6.667	100,0	1.536	23,0	5.131	77,0	12.102	55,1
Atlántida Argentina	1.090	100,0	324	29,7	766	70,3	1.436	75,9
Austral	2.160	100,0	652	30,2	1.508	69,8	2.889	74,8
Belgrano	10.633	100,0	3.288	30,9	7.345	69,1	13.384	79,4
Blás Pascal	7.700	100,0	3.880	50,4	3.820	49,6	10.043	76,7
CAECE	3.856	100,0	1.514	39,3	2.342	60,7	5.171	74,6
Católica Argentina	4.142	100,0	4.142	100,0	17.404	-
Católica de Córdoba	7.214	100,0	1.795	24,9	5.419	75,1	8.469	85,2
Católica de Cuyo	4.453	100,0	1.451	32,6	3.002	67,4	7.161	62,2
Católica de La Plata	5.606	100,0	1.478	26,4	4.128	73,6	6.786	82,6
Católica de Salta	18.704	100,0	5.985	32,0	12.719	68,0	26.324	71,1
Católica de Santa Fe	3.252	100,0	1.052	32,3	2.200	67,7	6.537	49,7
Católica de Santiago del Estero	5.234	100,0	1.693	32,3	3.541	67,7	7.484	69,9
CEMA	404	100,0	198	49,0	206	51,0	583	69,3
Centro Educativo Latinoamericano	2.614	100,0	1.144	43,8	1.470	56,2	3.006	87,0
Champagnat	570	100,0	570	100,0	3.240	-
Ciencias Empresariales y Sociales	13.839	100,0	5.946	43,0	7.893	57,0	17.370	79,7
Cine	1.204	100,0	390	32,4	814	67,6	1.397	86,2
Concepción del Uruguay	860	100,0	860	100,0	3.025	-
Congreso	1.500	100,0	649	43,3	851	56,7	2.020	74,3
Cuenca del Plata	4.865	100,0	1.940	39,9	2.925	60,1	5.332	91,2
Empresarial Siglo 21	21.682	100,0	14.718	67,9	6.964	32,1	24.951	86,9
FASTA	4.119	100,0	1.504	36,5	2.615	63,5	5.288	77,9
Favaloro	1.177	100,0	414	35,2	763	64,8	1.312	89,7
Flores	2.750	100,0	901	32,8	1.849	67,2	3.502	78,5
Gastón Dachary	956	100,0	419	43,8	537	56,2	1.091	87,6
ISALUD	2.500	100,0	1.494	59,8	1.006	40,2	2.817	88,7
Juan Agustín Maza	2.579	100,0	477	18,5	2.102	81,5	3.518	73,3
Maimónides	5.514	100,0	3.041	55,2	2.473	44,8	8.083	68,2
Marina Mercante	1.293	100,0	1.293	100,0	4.261	-
Mendoza	7.799	100,0	1.915	24,6	5.884	75,4	9.772	79,8
Morón	12.590	100,0	5.150	40,9	7.440	59,1	17.727	71,0
Museo Social Argentino	2.721	100,0	710	26,1	2.011	73,9	3.290	82,7
Norte Santo Tomás de Aquino	5.999	100,0	1.377	23,0	4.622	77,0	7.419	80,9
Palermo	12.031	100,0	4.604	38,3	7.427	61,7	13.317	90,3
Salvador	4.833	100,0	4.833	100,0	18.156	-
San Andrés	953	100,0	309	32,4	644	67,6	953	100,0
San Pablo - Tucumán
Torcuato Di Tella	987	100,0	226	22,9	761	77,1	997	99,0
Total Institutos Universitarios	7.148	100,0	2.757	38,6	4.391	61,4	9.324	76,7
CEMIC	265	100,0	64	24,2	201	75,8	279	95,0
Cs de la Salud de la Fundación Barceló	2.858	100,0	803	28,1	2.055	71,9	3.181	89,8
Escuela Argentina de Negocios	1.784	100,0	587	32,9	1.197	67,1	1.993	89,5
Escuela de Medicina del Hospital Italiano	165	100,0	108	65,5	57	34,5	170	97,1
Escuela Universitaria de Teología	75	100,0	30	40,0	45	60,0	107	70,1
ESEADE	84	100,0	32	38,1	52	61,9	92	91,3
Gran Rosario	1.064	100,0	584	54,9	480	45,1	1.126	94,5
ISEDET	52	100,0	11	21,2	41	78,8	64	81,3
Italiano de Rosario	433	100,0	170	39,3	263	60,7	503	86,1
ITBA	368	100,0	368	100,0	1.809	-

Fuente: Departamento de Información Universitaria - SPU

Cuadro 2.2.9 - Estudiantes, nuevos inscriptos, reinscriptos y egresados de títulos de pregrado y grado por rama de estudio según institución.
Instituciones universitarias de gestión privada. Año 2010

Institución	Total				Ciencias Aplicadas				Ciencias Básicas				Ciencias de la Salud			
	EST	NI	RE	EGRE	EST	NI	RE	EGRE	EST	NI	RE	EGRE	EST	NI	RE	EGRE
Total de las Instituciones	352.270	100.456	251.814	28.574	58.640	14.412	44.228	4.173	3.122	1.038	2.084	222	42.510	12.181	30.329	4.370
Total Universidades Privadas	342.946	97.699	245.247	27.874	56.854	14.034	42.820	3.984	3.122	1.038	2.084	222	37.372	10.506	26.866	3.971
Abierta Interamericana	19.523	5.430	14.093	2.445	3.684	699	2.985	469	58	24	34	0	5.653	1.597	4.056	707
Aconcagua	7.820	1.775	6.045	506	837	198	639	23	-	-	-	-	866	229	637	97
Adventista del Plata	3.871	685	3.186	288	117	17	100	8	-	-	-	-	1.516	224	1.292	87
Argentina de la Empresa	24.115	5.937	18.178	1.342	5.265	1.329	3.936	167	12	12	0	0	-	-	-	-
Argentina John F. Kennedy	12.102	1.536	10.566	667	3.104	420	2.684	113	97	24	73	3	1.168	152	1.016	87
Atlántida Argentina	1.436	324	1.112	112	136	47	89	6	-	-	-	-	-	-	-	-
Austral	2.889	652	2.237	295	313	55	258	26	-	-	-	-	702	158	544	104
Belgrano	13.384	3.288	10.096	734	3.450	743	2.707	152	78	8	70	2	170	11	159	16
Blás Pascal	10.043	3.880	6.163	1.081	1.275	376	899	118	549	196	353	20	-	-	-	-
CAECE	5.171	1.514	3.657	514	1.423	384	1.039	120	648	248	400	29	-	-	-	-
Católica Argentina	17.404	4.142	13.262	1.879	2.489	551	1.938	220	447	136	311	24	123	52	71	0
Católica de Córdoba	8.469	1.795	6.674	1.030	2.353	392	1.961	230	-	-	-	-	1.600	369	1.231	191
Católica de Cuyo	7.161	1.451	5.710	520	1.360	264	1.096	40	-	-	-	-	1.620	320	1.300	211
Católica de La Plata	6.786	1.478	5.308	769	793	233	560	98	-	-	-	-	684	241	443	18
Católica de Salta	26.324	5.985	20.339	1.268	3.138	863	2.275	148	39	8	31	16	362	80	282	5
Católica de Santa Fe	6.537	1.052	5.485	468	840	180	660	45	89	41	48	10	29	12	17	0
Católica de Santiago del Estero	7.484	1.693	5.791	420	590	99	491	98	-	-	-	-	-	-	-	-
CEMA	583	198	385	93	53	10	43	1	-	-	-	-	-	-	-	-
Centro Educativo Latinoamericano	3.006	1.144	1.862	776	197	78	119	70	-	-	-	-	634	164	470	248
Champagnat	3.240	570	2.670	212	419	74	345	28	27	6	21	0	-	-	-	-
Ciencias Empresariales y Sociales	17.370	5.946	11.424	1.608	268	90	178	2	-	-	-	-	479	115	364	45
Cine	1.397	390	1.007	72	0	0	0	0	-	-	-	-	-	-	-	-
Concepción del Uruguay	3.025	860	2.165	214	394	102	292	33	13	0	13	11	654	233	421	31
Congreso	2.020	649	1.371	177	94	63	31	3	97	32	65	14	-	-	-	-
Cuenca del Plata	5.332	1.940	3.392	267	78	22	56	10	-	-	-	-	445	143	302	0
Empresarial Siglo 21	24.951	14.718	10.233	642	1.555	767	788	64	46	3	43	2	-	-	-	-
FASTA	5.288	1.504	3.784	263	442	69	373	25	67	15	52	8	1.344	290	1.054	9
Favaloro	1.312	414	898	214	215	39	176	21	80	31	49	1	931	306	625	192
Flores	3.502	901	2.601	261	891	230	661	84	36	20	16	3	-	-	-	-
Gastón Dachary	1.091	419	672	45	296	79	217	2	-	-	-	-	-	-	-	-
ISALUD	2.817	1.494	1.323	137	0	0	0	0	-	-	-	-	2.529	1.325	1.204	108
Juan Agustín Maza	3.518	477	3.041	212	966	128	838	23	-	-	-	-	1.437	177	1.260	103
Maimónides	8.083	3.041	5.042	1.058	297	57	240	4	57	10	47	5	6.424	2.489	3.935	991
Marina Mercante	4.261	1.293	2.968	228	1.055	289	766	43	29	6	23	3	53	19	34	3
Mendoza	9.772	1.915	7.857	613	3.327	635	2.692	284	-	-	-	-	2.990	570	2.420	185
Morón	17.727	5.150	12.577	2.028	6.184	1.718	4.466	542	465	158	307	62	987	353	634	94
Museo Social Argentino	3.290	710	2.580	488	16	0	16	9	-	-	-	-	255	55	200	49
Norte Santo Tomás de Aquino	7.419	1.377	6.042	533	1.161	252	909	150	-	-	-	-	1.118	154	964	93
Palermo	13.317	4.604	8.713	876	6.490	2.205	4.285	425	-	-	-	-	0	0	0	0
Salvador	18.156	4.833	13.323	2.297	1.171	245	926	96	188	60	128	9	2.599	668	1.931	297
San Andrés	953	309	644	125	-	-	-	-	-	-	-	-	-	-	-	-
San Pablo - Tucumán
Torcuato Di Tella	997	226	771	97	118	32	86	0	-	-	-	-	-	-	-	-
Total Institutos Universitarios	9.324	2.757	6.567	700	1.786	378	1.408	189	-	-	-	-	5.138	1.675	3.463	399
CEMIC	279	64	215	37	-	-	-	-	-	-	-	-	279	64	215	37
Cs de la Salud de la Fundación Barceló	3.181	803	2.378	271	7	4	3	0	-	-	-	-	3.080	763	2.317	271
Escuela Argentina de Negocios	1.993	587	1.406	39	124	34	90	0	-	-	-	-	-	-	-	-
Escuela de Medicina del Hospital Italiano	170	108	62	46	-	-	-	-	-	-	-	-	170	108	62	46
Escuela Universitaria de Teología	107	30	77	3	-	-	-	-	-	-	-	-	-	-	-	-
ESEADE	92	32	60	0	-	-	-	-	-	-	-	-	-	-	-	-
Gran Rosario	1.126	584	542	0	-	-	-	-	-	-	-	-	1.126	584	542	0
ISEDET	64	11	53	33	-	-	-	-	-	-	-	-	-	-	-	-
Italiano de Rosario	503	170	333	45	-	-	-	-	-	-	-	-	483	156	327	45
ITBA	1.809	368	1.441	226	1.655	340	1.315	189	-	-	-	-	-	-	-	-

Continúa en la página siguiente >

◀ Continúa de la página anterior

Institución	Ciencias Humanas				Ciencias Sociales				Sin Rama ⁽¹⁾			
	EST	NI	RE	EGRE	EST	NI	RE	EGRE	EST	NI	RE	EGRE
Total de las Instituciones	48.630	13.996	34.634	4.786	199.368	58.829	140.539	15.023	-	-	-	-
Total Universidades Privadas	48.287	13.890	34.397	4.750	197.311	58.231	139.080	14.947	-	-	-	-
Abierta Interamericana	3.011	1.143	1.868	302	7.117	1.967	5.150	967	-	-	-	-
Aconcagua	2.009	364	1.645	127	4.108	984	3.124	259	-	-	-	-
Adventista del Plata	1.437	279	1.158	120	801	165	636	73	-	-	-	-
Argentina de la Empresa	694	191	503	66	18.144	4.405	13.739	1.109	-	-	-	-
Argentina John F. Kennedy	2.582	327	2.255	130	5.151	613	4.538	334	-	-	-	-
Atlántida Argentina	259	93	166	17	1.041	184	857	89	-	-	-	-
Austral	135	74	61	6	1.739	365	1.374	159	-	-	-	-
Belgrano	1.347	128	1.219	88	8.339	2.398	5.941	476	-	-	-	-
Blás Pascal	325	124	201	82	7.894	3.184	4.710	861	-	-	-	-
CAECE	1.270	513	757	111	1.830	369	1.461	270	-	-	-	-
Católica Argentina	3.336	803	2.533	425	11.009	2.600	8.409	1.210	-	-	-	-
Católica de Córdoba	957	273	684	112	3.559	761	2.798	497	-	-	-	-
Católica de Cuyo	1.104	260	844	71	3.077	607	2.470	198	-	-	-	-
Católica de La Plata	1.039	223	816	126	4.270	781	3.489	527	-	-	-	-
Católica de Salta	2.205	496	1.709	152	20.580	4.538	16.042	947	-	-	-	-
Católica de Santa Fe	1.378	204	1.174	101	4.201	615	3.586	312	-	-	-	-
Católica de Santiago del Estero	1.432	361	1.071	43	5.462	1.233	4.229	279	-	-	-	-
CEMA	-	-	-	-	530	188	342	92	-	-	-	-
Centro Educativo Latinoamericano	259	259	0	152	1.916	643	1.273	306	-	-	-	-
Champagnat	-	-	-	-	2.794	490	2.304	184	-	-	-	-
Ciencias Empresariales y Sociales	956	292	664	74	15.667	5.449	10.218	1.487	-	-	-	-
Cine	1.394	390	1.004	72	3	0	3	0	-	-	-	-
Concepción del Uruguay	557	207	350	79	1.407	318	1.089	60	-	-	-	-
Congreso	262	116	146	11	1.567	438	1.129	149	-	-	-	-
Cuenca del Plata	2.143	944	1.199	99	2.666	831	1.835	158	-	-	-	-
Empresarial Siglo 21	639	220	419	38	22.711	13.728	8.983	538	-	-	-	-
FASTA	729	391	338	41	2.706	739	1.967	180	-	-	-	-
Favaloro	86	38	48	0	-	-	-	-	-	-	-	-
Flores	2.180	550	1.630	159	395	101	294	15	-	-	-	-
Gastón Dachary	32	32	0	0	763	308	455	43	-	-	-	-
ISALUD	113	91	22	16	175	78	97	13	-	-	-	-
Juan Agustín Maza	320	51	269	5	795	121	674	81	-	-	-	-
Maimónides	760	324	436	37	545	161	384	21	-	-	-	-
Marina Mercante	747	229	518	68	2.377	750	1.627	111	-	-	-	-
Mendoza	525	153	372	36	2.930	557	2.373	108	-	-	-	-
Morón	1.788	587	1.201	184	8.303	2.334	5.969	1.146	-	-	-	-
Museo Social Argentino	1.539	386	1.153	280	1.480	269	1.211	150	-	-	-	-
Norte Santo Tomás de Aquino	371	64	307	5	4.769	907	3.862	285	-	-	-	-
Palermo	1.611	588	1.023	93	5.216	1.811	3.405	358	-	-	-	-
Salvador	6.694	2.111	4.583	1.210	7.504	1.749	5.755	685	-	-	-	-
San Andrés	26	4	22	8	927	305	622	117	-	-	-	-
San Pablo - Tucumán
Torcuato Di Tella	36	7	29	4	843	187	656	93	-	-	-	-
Total Institutos Universitarios	343	106	237	36	2.057	598	1.459	76	-	-	-	-
CEMIC	-	-	-	-	-	-	-	-	-	-	-	-
Cs de la Salud de la Fundación Barceló	94	36	58	0	-	-	-	-	-	-	-	-
Escuela Argentina de Negocios	-	-	-	-	1.869	553	1.316	39	-	-	-	-
Escuela de Medicina del Hospital Italiano	-	-	-	-	-	-	-	-	-	-	-	-
Escuela Universitaria de Teología	107	30	77	3	-	-	-	-	-	-	-	-
ESEADE	58	15	43	0	34	17	17	0	-	-	-	-
Gran Rosario	-	-	-	-	-	-	-	-	-	-	-	-
ISEDET	64	11	53	33	-	-	-	-	-	-	-	-
Italiano de Rosario	20	14	6	0	-	-	-	-	-	-	-	-
ITBA	-	-	-	-	154	28	126	37	-	-	-	-

Nota: (1) Títulos académicos que por sus características pueden ser clasificados en distintas ramas de estudio.

Fuente: Departamento de Información Universitaria - SPU

Cuadro 2.2.10 · Estudiantes, nuevos inscriptos, reinscriptos y egresados de títulos de pregrado y grado por disciplina según institución. Rama de estudios Ciencias Aplicadas. Instituciones universitarias de gestión privada. Año 2010

Institución	Rama				Ciencias Aplicadas															
	Total Ciencias Aplicadas				Arquitectura y Diseño				Astronomía				Bioquímica y Farmacia				Ciencias Agropecuarias			
	EST	NI	RE	EGRE	EST	NI	RE	EGRE	EST	NI	RE	EGRE	EST	NI	RE	EGRE	EST	NI	RE	EGRE
Total de las Instituciones	58.640	14.412	44.228	4.173	20.556	5.315	15.241	1.433	-	-	-	-	4.066	715	3.351	199	2.787	836	1.951	200
Total Universidades Privadas	56.854	14.034	42.820	3.984	20.556	5.315	15.241	1.433	-	-	-	-	4.066	715	3.351	199	2.787	836	1.951	200
Abierta Interamericana	3.684	699	2.985	469	1.246	300	946	182	-	-	-	-	-	-	-	-	-	-	-	-
Aconcagua	837	198	639	23	53	12	41	1	-	-	-	-	-	-	-	-	-	-	-	-
Adventista del Plata	117	17	100	8	-	-	-	-	-	-	-	-	-	-	-	-	-	-	-	-
Argentina de la Empresa	5.265	1.329	3.936	167	1.392	512	880	66	-	-	-	-	-	-	-	-	1	0	1	0
Argentina John F. Kennedy	3.104	420	2.684	113	459	41	418	20	-	-	-	-	1.452	246	1.206	62	-	-	-	-
Atlántida Argentina	136	47	89	6	-	-	-	-	-	-	-	-	-	-	-	-	-	-	-	-
Austral	313	55	258	26	-	-	-	-	-	-	-	-	-	-	-	-	-	-	-	-
Belgrano	3.450	743	2.707	152	1.658	145	1.513	61	-	-	-	-	12	7	5	3	1.054	507	547	36
Blás Pascal	1.275	376	899	118	458	124	334	35	-	-	-	-	-	-	-	-	-	-	-	-
CAECE	1.423	384	1.039	104	168	32	136	9	-	-	-	-	-	-	-	-	-	-	-	-
Católica Argentina	2.489	551	1.938	220	-	-	-	-	-	-	-	-	-	-	-	-	509	126	383	23
Católica de Córdoba	2.353	392	1.961	230	572	109	463	59	-	-	-	-	460	77	383	35	421	66	355	53
Católica de Cuyo	1.360	264	1.096	40	-	-	-	-	-	-	-	-	423	64	359	17	-	-	-	-
Católica de La Plata	793	233	560	98	431	138	293	51	-	-	-	-	-	-	-	-	-	-	-	-
Católica de Salta	3.138	863	2.275	148	761	217	544	56	-	-	-	-	-	-	-	-	82	22	60	4
Católica de Santa Fe	840	180	660	45	745	150	595	29	-	-	-	-	-	-	-	-	-	-	-	-
Católica de Santiago del Estero	590	99	491	98	0	0	0	22	-	-	-	-	-	-	-	-	-	-	-	-
CEMA	53	10	43	1	-	-	-	-	-	-	-	-	-	-	-	-	-	-	-	-
Centro Educativo Latinoamericano	197	78	119	70	-	-	-	-	-	-	-	-	-	-	-	-	-	-	-	-
Champagnat	419	74	345	28	250	52	198	9	-	-	-	-	-	-	-	-	-	-	-	-
Ciencias Empresariales y Sociales	268	90	178	2	184	47	137	0	-	-	-	-	-	-	-	-	-	-	-	-
Cine	-	-	-	-	-	-	-	-	-	-	-	-	-	-	-	-	-	-	-	-
Concepción del Uruguay	394	102	292	33	185	51	134	15	-	-	-	-	-	-	-	-	131	36	95	16
Congreso	94	63	31	3	85	63	22	0	-	-	-	-	-	-	-	-	-	-	-	-
Cuenca del Plata	78	22	56	10	-	-	-	-	-	-	-	-	-	-	-	-	-	-	-	-
Empresarial Siglo 21	1.555	767	788	64	644	190	454	51	-	-	-	-	-	-	-	-	-	-	-	-
FASTA	442	69	373	25	-	-	-	-	-	-	-	-	-	-	-	-	-	-	-	-
Favaloro	215	39	176	21	-	-	-	-	-	-	-	-	-	-	-	-	-	-	-	-
Flores	891	230	661	84	610	116	494	36	-	-	-	-	-	-	-	-	-	-	-	-
Gastón Dachary	296	79	217	2	-	-	-	-	-	-	-	-	-	-	-	-	-	-	-	-
ISALUD	-	-	-	-	-	-	-	-	-	-	-	-	-	-	-	-	-	-	-	-
Juan Agustín Maza	966	128	838	23	-	-	-	-	-	-	-	-	531	62	469	11	-	-	-	-
Maimónides	297	57	240	4	-	-	-	-	-	-	-	-	259	43	216	4	-	-	-	-
Marina Mercante	1.055	289	766	43	-	-	-	-	-	-	-	-	-	-	-	-	-	-	-	-
Mendoza	3.327	635	2.692	284	2.310	469	1.841	223	-	-	-	-	-	-	-	-	-	-	-	-
Morón	6.184	1.718	4.466	542	2.465	612	1.853	139	-	-	-	-	929	216	713	67	164	26	138	8
Museo Social Argentino	16	0	16	9	16	0	16	9	-	-	-	-	-	-	-	-	-	-	-	-
Norte Santo Tomás de Aquino	1.161	252	909	150	250	67	183	28	-	-	-	-	-	-	-	-	56	8	48	10
Palermo	6.490	2.205	4.285	425	5.266	1.776	3.490	332	-	-	-	-	-	-	-	-	-	-	-	-
Salvador	1.171	245	926	96	230	60	170	0	-	-	-	-	-	-	-	-	369	45	324	50
San Andrés	-	-	-	-	-	-	-	-	-	-	-	-	-	-	-	-	-	-	-	-
San Pablo - Tucumán
Torcuato Di Tella	118	32	86	0	118	32	86	0	-	-	-	-	-	-	-	-	-	-	-	-
Total Institutos Universitarios	1.786	378	1.408	189	-	-	-	-	-	-	-	-	-	-	-	-	-	-	-	-
CEMIC	-	-	-	-	-	-	-	-	-	-	-	-	-	-	-	-	-	-	-	-
Cs de la Salud de la Fundación Barceló	7	4	3	0	-	-	-	-	-	-	-	-	-	-	-	-	-	-	-	-
Escuela Argentina de Negocios	124	34	90	0	-	-	-	-	-	-	-	-	-	-	-	-	-	-	-	-
Escuela de Medicina del Hospital Italiano	-	-	-	-	-	-	-	-	-	-	-	-	-	-	-	-	-	-	-	-
Escuela Universitaria de Teología	-	-	-	-	-	-	-	-	-	-	-	-	-	-	-	-	-	-	-	-
ESEADE	-	-	-	-	-	-	-	-	-	-	-	-	-	-	-	-	-	-	-	-
Gran Rosario	-	-	-	-	-	-	-	-	-	-	-	-	-	-	-	-	-	-	-	-
ISEDET	-	-	-	-	-	-	-	-	-	-	-	-	-	-	-	-	-	-	-	-
Italiano de Rosario	-	-	-	-	-	-	-	-	-	-	-	-	-	-	-	-	-	-	-	-
ITBA	1.655	340	1.315	189	-	-	-	-	-	-	-	-	-	-	-	-	-	-	-	-

Continúa en la página siguiente ›

◀ Continúa de la página anterior

Institución	Disciplina																
	Ciencias del Suelo				Estadística				Industrias				Informática				
	EST	NI	RE	EGRE	EST	NI	RE	EGRE	EST	NI	RE	EGRE	EST	NI	RE	EGRE	
Total de las Instituciones	-	-	-	-	-	-	-	-	-	11.351	2.902	8.449	987	15.153	3.602	11.551	1.072
Total Universidades Privadas	-	-	-	-	-	-	-	-	-	10.597	2.763	7.834	912	14.828	3.514	11.314	1.042
Abierta Interamericana	-	-	-	-	-	-	-	-	-	-	-	-	-	2.438	399	2.039	287
Aconcagua	-	-	-	-	-	-	-	-	-	530	132	398	16	161	35	126	4
Adventista del Plata	-	-	-	-	-	-	-	-	-	-	-	-	-	117	17	100	8
Argentina de la Empresa	-	-	-	-	-	-	-	-	-	1.260	231	1.029	51	1.873	419	1.454	20
Argentina John F. Kennedy	-	-	-	-	-	-	-	-	-	-	-	-	-	1.193	133	1.060	31
Atlántida Argentina	-	-	-	-	-	-	-	-	-	-	-	-	-	136	47	89	6
Austral	-	-	-	-	-	-	-	-	-	219	38	181	20	94	17	77	6
Belgrano	-	-	-	-	-	-	-	-	-	112	15	97	6	466	34	432	37
Blás Pascal	-	-	-	-	-	-	-	-	-	-	-	-	-	617	223	394	54
CAECE	-	-	-	-	-	-	-	-	-	6	0	6	1	1.249	352	897	94
Católica Argentina	-	-	-	-	-	-	-	-	-	1.374	297	1.077	147	338	63	275	41
Católica de Córdoba	-	-	-	-	-	-	-	-	-	338	56	282	46	121	20	101	15
Católica de Cuyo	-	-	-	-	-	-	-	-	-	937	200	737	23	0	0	0	0
Católica de La Plata	-	-	-	-	-	-	-	-	-	269	77	192	28	93	18	75	19
Católica de Salta	-	-	-	-	-	-	-	-	-	1.485	497	988	27	594	79	515	58
Católica de Santa Fe	-	-	-	-	-	-	-	-	-	-	-	-	-	95	30	65	16
Católica de Santiago del Estero	-	-	-	-	-	-	-	-	-	-	-	-	-	548	93	455	76
CEMA	-	-	-	-	-	-	-	-	-	-	-	-	-	53	10	43	1
Centro Educativo Latinoamericano	-	-	-	-	-	-	-	-	-	149	36	113	70	48	42	6	0
Champagnat	-	-	-	-	-	-	-	-	-	-	-	-	-	169	22	147	19
Ciencias Empresariales y Sociales	-	-	-	-	-	-	-	-	-	-	-	-	-	84	43	41	2
Cine	-	-	-	-	-	-	-	-	-	-	-	-	-	-	-	-	-
Concepción del Uruguay	-	-	-	-	-	-	-	-	-	78	15	63	2	0	0	0	0
Congreso	-	-	-	-	-	-	-	-	-	-	-	-	-	9	0	9	3
Cuenca del Plata	-	-	-	-	-	-	-	-	-	65	9	56	10	13	13	0	0
Empresarial Siglo 21	-	-	-	-	-	-	-	-	-	-	-	-	-	911	577	334	13
FASTA	-	-	-	-	-	-	-	-	-	95	35	60	6	347	34	313	19
Favaloro	-	-	-	-	-	-	-	-	-	-	-	-	-	8	0	8	0
Flores	-	-	-	-	-	-	-	-	-	281	114	167	48	0	0	0	0
Gastón Dachary	-	-	-	-	-	-	-	-	-	-	-	-	-	296	79	217	2
ISALUD	-	-	-	-	-	-	-	-	-	-	-	-	-	-	-	-	-
Juan Agustín Maza	-	-	-	-	-	-	-	-	-	237	27	210	9	57	0	57	3
Maimónides	-	-	-	-	-	-	-	-	-	-	-	-	-	38	14	24	0
Marina Mercante	-	-	-	-	-	-	-	-	-	226	59	167	7	186	63	123	5
Mendoza	-	-	-	-	-	-	-	-	-	331	66	265	31	412	67	345	17
Morón	-	-	-	-	-	-	-	-	-	1.492	609	883	256	541	90	451	43
Museo Social Argentino	-	-	-	-	-	-	-	-	-	-	-	-	-	0	0	0	0
Norte Santo Tomás de Aquino	-	-	-	-	-	-	-	-	-	737	151	586	94	118	26	92	18
Palermo	-	-	-	-	-	-	-	-	-	182	55	127	1	1.027	359	668	92
Salvador	-	-	-	-	-	-	-	-	-	194	44	150	13	378	96	282	33
San Andrés	-	-	-	-	-	-	-	-	-	-	-	-	-	-	-	-	-
San Pablo - Tucumán
Torcuato Di Tella	-	-	-	-	-	-	-	-	-	-	-	-	-	-	-	-	-
Total Institutos Universitarios	-	-	-	-	-	-	-	-	-	754	139	615	75	325	88	237	30
CEMIC	-	-	-	-	-	-	-	-	-	-	-	-	-	-	-	-	-
Cs de la Salud de la Fundación Barceló	-	-	-	-	-	-	-	-	-	-	-	-	-	7	4	3	0
Escuela Argentina de Negocios	-	-	-	-	-	-	-	-	-	-	-	-	-	124	34	90	0
Escuela de Medicina del Hospital Italiano	-	-	-	-	-	-	-	-	-	-	-	-	-	-	-	-	-
Escuela Universitaria de Teología	-	-	-	-	-	-	-	-	-	-	-	-	-	-	-	-	-
ESEADE	-	-	-	-	-	-	-	-	-	-	-	-	-	-	-	-	-
Gran Rosario	-	-	-	-	-	-	-	-	-	-	-	-	-	-	-	-	-
ISEDET	-	-	-	-	-	-	-	-	-	-	-	-	-	-	-	-	-
Italiano de Rosario	-	-	-	-	-	-	-	-	-	-	-	-	-	-	-	-	-
ITBA	-	-	-	-	-	-	-	-	-	754	139	615	75	194	50	144	30

Continúa en la página siguiente ▶

Continúa de la página anterior

Institución	Disciplina												
	Ingeniería ⁽¹⁾				Meteorología				Otras Ciencias Aplicadas				
	EST	NI	RE	EGRE	EST	NI	RE	EGRE	EST	NI	RE	EGRE	
Total de las Instituciones	4.392	953	3.439	266	-	-	-	-	-	335	89	246	16
Total Universidades Privadas	3.685	802	2.883	182	-	-	-	-	-	335	89	246	16
Abierta Interamericana	-	-	-	-	-	-	-	-	-	-	-	-	-
Aconcagua	93	19	74	2	-	-	-	-	-	-	-	-	-
Adventista del Plata	-	-	-	-	-	-	-	-	-	-	-	-	-
Argentina de la Empresa	739	167	572	30	-	-	-	-	-	-	-	-	-
Argentina John F. Kennedy	-	-	-	-	-	-	-	-	-	-	-	-	-
Atlántida Argentina	-	-	-	-	-	-	-	-	-	-	-	-	-
Austral	-	-	-	-	-	-	-	-	-	-	-	-	-
Belgrano	148	35	113	9	-	-	-	-	-	-	-	-	-
Blás Pascal	200	29	171	29	-	-	-	-	-	-	-	-	-
CAECE	-	-	-	-	-	-	-	-	-	-	-	-	-
Católica Argentina	268	65	203	9	-	-	-	-	-	-	-	-	-
Católica de Córdoba	441	64	377	22	-	-	-	-	-	-	-	-	-
Católica de Cuyo	-	-	-	-	-	-	-	-	-	-	-	-	-
Católica de La Plata	-	-	-	-	-	-	-	-	-	-	-	-	-
Católica de Salta	216	48	168	3	-	-	-	-	-	-	-	-	-
Católica de Santa Fe	-	-	-	-	-	-	-	-	-	-	-	-	-
Católica de Santiago del Estero	42	6	36	0	-	-	-	-	-	-	-	-	-
CEMA	-	-	-	-	-	-	-	-	-	-	-	-	-
Centro Educativo Latinoamericano	-	-	-	-	-	-	-	-	-	-	-	-	-
Champagnat	-	-	-	-	-	-	-	-	-	-	-	-	-
Ciencias Empresariales y Sociales	-	-	-	-	-	-	-	-	-	-	-	-	-
Cine	-	-	-	-	-	-	-	-	-	-	-	-	-
Concepción del Uruguay	-	-	-	-	-	-	-	-	-	-	-	-	-
Congreso	-	-	-	-	-	-	-	-	-	-	-	-	-
Cuenca del Plata	-	-	-	-	-	-	-	-	-	-	-	-	-
Empresarial Siglo 21	-	-	-	-	-	-	-	-	-	-	-	-	-
FASTA	-	-	-	-	-	-	-	-	-	-	-	-	-
Favaloro	207	39	168	21	-	-	-	-	-	-	-	-	-
Flores	-	-	-	-	-	-	-	-	-	-	-	-	-
Gastón Dachary	-	-	-	-	-	-	-	-	-	-	-	-	-
ISALUD	-	-	-	-	-	-	-	-	-	-	-	-	-
Juan Agustín Maza	141	39	102	0	-	-	-	-	-	-	-	-	-
Maimónides	-	-	-	-	-	-	-	-	-	-	-	-	-
Marina Mercante	308	78	230	15	-	-	-	-	335	89	246	16	
Mendoza	274	33	241	13	-	-	-	-	-	-	-	-	-
Morón	593	165	428	29	-	-	-	-	-	-	-	-	-
Museo Social Argentino	-	-	-	-	-	-	-	-	-	-	-	-	-
Norte Santo Tomás de Aquino	-	-	-	-	-	-	-	-	-	-	-	-	-
Palermo	15	15	0	0	-	-	-	-	-	-	-	-	-
Salvador	-	-	-	-	-	-	-	-	-	-	-	-	-
San Andrés	-	-	-	-	-	-	-	-	-	-	-	-	-
San Pablo - Tucumán
Torcuato Di Tella	-	-	-	-	-	-	-	-	-	-	-	-	-
Total Institutos Universitarios	707	151	556	84	-	-	-	-	-	-	-	-	-
CEMIC	-	-	-	-	-	-	-	-	-	-	-	-	-
Cs de la Salud de la Fundación Barceló	-	-	-	-	-	-	-	-	-	-	-	-	-
Escuela Argentina de Negocios	-	-	-	-	-	-	-	-	-	-	-	-	-
Escuela de Medicina del Hospital Italiano	-	-	-	-	-	-	-	-	-	-	-	-	-
Escuela Universitaria de Teología	-	-	-	-	-	-	-	-	-	-	-	-	-
ESEADE	-	-	-	-	-	-	-	-	-	-	-	-	-
Gran Rosario	-	-	-	-	-	-	-	-	-	-	-	-	-
ISEDET	-	-	-	-	-	-	-	-	-	-	-	-	-
Italiano de Rosario	-	-	-	-	-	-	-	-	-	-	-	-	-
ITBA	707	151	556	84	-	-	-	-	-	-	-	-	-

Nota: (1) Según la tabla de clasificación usada habitualmente por este Departamento, esta disciplina Ingeniería no incluye las áreas de Ingeniería Industrial y Tecnología de Alimentos (comprendidas en la disciplina Industrias) ni los títulos de Ingeniería de las áreas de Computación, Informática y Sistemas (comprendidas en la disciplina Informática), tampoco incluye los títulos de Ingeniería de las áreas Agronomía-Agropecuaria, Agrotecnia-Agroindustrial, Forestal, Rural y Zootecnista. Para los títulos de Ingeniería comprendidos en las 21 terminales unificadas según CONFEDI ver Cuadro 1.1.8

Fuente: Departamento de Información Universitaria - SPU

Cuadro 2.2.11 - Estudiantes, nuevos inscriptos, reinscriptos y egresados de títulos de pregrado y grado por disciplina según institución. Rama de estudios Ciencias Básicas. Instituciones universitarias de gestión privada. Año 2010

Institución	Rama				Disciplina															
	Total Ciencias Básicas				Biología				Física				Matemática				Química			
	EST	NI	RE	EGRE	EST	NI	RE	EGRE	EST	NI	RE	EGRE	EST	NI	RE	EGRE	EST	NI	RE	EGRE
Total de las Instituciones	3.122	1.038	2.084	222	2.308	750	1.558	160	21	0	21	1	367	173	194	19	426	115	311	42
Total Universidades Privadas	3.122	1.038	2.084	222	2.308	750	1.558	160	21	0	21	1	367	173	194	19	426	115	311	42
Abierta Interamericana	58	24	34	0	-	-	-	-	-	-	-	-	58	24	34	0	-	-	-	-
Aconcagua	-	-	-	-	-	-	-	-	-	-	-	-	-	-	-	-	-	-	-	-
Adventista del Plata	-	-	-	-	-	-	-	-	-	-	-	-	-	-	-	-	-	-	-	-
Argentina de la Empresa	12	12	0	0	12	12	0	0	-	-	-	-	-	-	-	-	-	-	-	-
Argentina John F. Kennedy	97	24	73	3	-	-	-	-	-	-	-	-	-	-	-	-	97	24	73	3
Atlántida Argentina	-	-	-	-	-	-	-	-	-	-	-	-	-	-	-	-	-	-	-	-
Austral	-	-	-	-	-	-	-	-	-	-	-	-	-	-	-	-	-	-	-	-
Belgrano	78	8	70	2	51	4	47	0	-	-	-	-	-	-	-	-	27	4	23	2
Blás Pascal	549	196	353	20	549	196	353	20	-	-	-	-	-	-	-	-	-	-	-	-
CAECE	648	248	400	29	350	99	251	21	-	-	-	-	296	149	147	8	2	0	2	0
Católica Argentina	447	136	311	24	351	121	230	17	-	-	-	-	-	-	-	-	96	15	81	7
Católica de Córdoba	-	-	-	-	-	-	-	-	-	-	-	-	-	-	-	-	-	-	-	-
Católica de Cuyo	-	-	-	-	-	-	-	-	-	-	-	-	-	-	-	-	-	-	-	-
Católica de La Plata	-	-	-	-	-	-	-	-	-	-	-	-	-	-	-	-	-	-	-	-
Católica de Salta	39	8	31	16	39	8	31	16	-	-	-	-	-	-	-	-	-	-	-	-
Católica de Santa Fe	89	41	48	10	89	41	48	10	-	-	-	-	-	-	-	-	-	-	-	-
Católica de Santiago del Estero	-	-	-	-	-	-	-	-	-	-	-	-	-	-	-	-	-	-	-	-
CEMA	-	-	-	-	-	-	-	-	-	-	-	-	-	-	-	-	-	-	-	-
Centro Educativo Latinoamericano	-	-	-	-	-	-	-	-	-	-	-	-	-	-	-	-	-	-	-	-
Champagnat	27	6	21	0	27	6	21	0	-	-	-	-	-	-	-	-	-	-	-	-
Ciencias Empresariales y Sociales	-	-	-	-	-	-	-	-	-	-	-	-	-	-	-	-	-	-	-	-
Cine	-	-	-	-	-	-	-	-	-	-	-	-	-	-	-	-	-	-	-	-
Concepción del Uruguay	13	0	13	11	-	-	-	-	-	-	-	-	13	0	13	11	-	-	-	-
Congreso	97	32	65	14	97	32	65	14	-	-	-	-	-	-	-	-	-	-	-	-
Cuenca del Plata	-	-	-	-	-	-	-	-	-	-	-	-	-	-	-	-	-	-	-	-
Empresarial Siglo 21	46	3	43	2	46	3	43	2	-	-	-	-	-	-	-	-	-	-	-	-
FASTA	67	15	52	8	67	15	52	8	-	-	-	-	-	-	-	-	-	-	-	-
Favaloro	80	31	49	1	59	31	28	0	21	0	21	1	-	-	-	-	-	-	-	-
Flores	36	20	16	3	36	20	16	3	-	-	-	-	-	-	-	-	-	-	-	-
Gastón Dachary	-	-	-	-	-	-	-	-	-	-	-	-	-	-	-	-	-	-	-	-
ISALUD	-	-	-	-	-	-	-	-	-	-	-	-	-	-	-	-	-	-	-	-
Juan Agustín Maza	-	-	-	-	-	-	-	-	-	-	-	-	-	-	-	-	-	-	-	-
Maimónides	57	10	47	5	57	10	47	5	-	-	-	-	-	-	-	-	-	-	-	-
Marina Mercante	29	6	23	3	29	6	23	3	-	-	-	-	-	-	-	-	-	-	-	-
Mendoza	-	-	-	-	-	-	-	-	-	-	-	-	-	-	-	-	-	-	-	-
Morón	465	158	307	62	261	86	175	32	-	-	-	-	-	-	-	-	204	72	132	30
Museo Social Argentino	-	-	-	-	-	-	-	-	-	-	-	-	-	-	-	-	-	-	-	-
Norte Santo Tomás de Aquino	-	-	-	-	-	-	-	-	-	-	-	-	-	-	-	-	-	-	-	-
Palermo	-	-	-	-	-	-	-	-	-	-	-	-	-	-	-	-	-	-	-	-
Salvador	188	60	128	9	188	60	128	9	-	-	-	-	-	-	-	-	-	-	-	-
San Andrés	-	-	-	-	-	-	-	-	-	-	-	-	-	-	-	-	-	-	-	-
San Pablo - Tucumán
Torcuato Di Tella	-	-	-	-	-	-	-	-	-	-	-	-	-	-	-	-	-	-	-	-
Total Institutos Universitarios	-	-	-	-	-	-	-	-	-	-	-	-	-	-	-	-	-	-	-	-
CEMIC	-	-	-	-	-	-	-	-	-	-	-	-	-	-	-	-	-	-	-	-
Cs de la Salud de la Fundación Barceló	-	-	-	-	-	-	-	-	-	-	-	-	-	-	-	-	-	-	-	-
Escuela Argentina de Negocios	-	-	-	-	-	-	-	-	-	-	-	-	-	-	-	-	-	-	-	-
Escuela de Medicina del Hospital Italiano	-	-	-	-	-	-	-	-	-	-	-	-	-	-	-	-	-	-	-	-
Escuela Universitaria de Teología	-	-	-	-	-	-	-	-	-	-	-	-	-	-	-	-	-	-	-	-
ESEADE	-	-	-	-	-	-	-	-	-	-	-	-	-	-	-	-	-	-	-	-
Gran Rosario	-	-	-	-	-	-	-	-	-	-	-	-	-	-	-	-	-	-	-	-
ISEDET	-	-	-	-	-	-	-	-	-	-	-	-	-	-	-	-	-	-	-	-
Italiano de Rosario	-	-	-	-	-	-	-	-	-	-	-	-	-	-	-	-	-	-	-	-
ITBA	-	-	-	-	-	-	-	-	-	-	-	-	-	-	-	-	-	-	-	-

Fuente: Departamento de Información Universitaria - SPU

Cuadro 2.2.12 · Estudiantes, nuevos inscriptos, reinscriptos y egresados de títulos de pregrado y grado por disciplina según institución. Rama de estudios Ciencias de la Salud. Instituciones universitarias de gestión privada. Año 2010

Institución	Rama								Disciplina																			
	Total Ciencias de la Salud				Medicina				Odontología				Paramédicas y Auxiliares de la Medicina				Salud Pública				Sanidad				Veterinaria			
	EST	NI	RE	EGRE	EST	NI	RE	EGRE	EST	NI	RE	EGRE	EST	NI	RE	EGRE	EST	NI	RE	EGRE	EST	NI	RE	EGRE	EST	NI	RE	EGRE
Total de las Instituciones	42.510	12.181	30.329	4.370	9.752	1.842	7.910	933	2.444	504	1.940	188	28.270	9.491	18.779	3.082	136	40	96	35	-	-	-	-	1.908	304	1.604	132
Total Universidades Privadas	37.372	10.506	26.866	3.971	7.607	1.439	6.168	733	2.431	491	1.940	188	25.290	8.232	17.058	2.883	136	40	96	35	-	-	-	-	1.908	304	1.604	132
Abierta Interamericana	5.653	1.597	4.056	707	1.838	309	1.529	186	196	80	116	0	3.619	1.208	2.411	521	-	-	-	-	-	-	-	-	-	-	-	-
Aconcagua	866	229	637	97	261	44	217	35	-	-	-	-	605	185	420	62	-	-	-	-	-	-	-	-	-	-	-	-
Adventista del Plata	1.516	224	1.292	87	691	74	617	44	-	-	-	-	825	150	675	43	-	-	-	-	-	-	-	-	-	-	-	-
Argentina de la Empresa	-	-	-	-	-	-	-	-	-	-	-	-	-	-	-	-	-	-	-	-	-	-	-	-	-	-	-	-
Argentina John F. Kennedy	1.168	152	1.016	87	-	-	-	-	1.120	137	983	87	48	15	33	0	-	-	-	-	-	-	-	-	-	-	-	-
Atlántida Argentina	-	-	-	-	-	-	-	-	-	-	-	-	-	-	-	-	-	-	-	-	-	-	-	-	-	-	-	-
Austral	702	158	544	104	472	95	377	51	-	-	-	-	230	63	167	53	-	-	-	-	-	-	-	-	-	-	-	-
Belgrano	170	11	159	16	-	-	-	-	-	-	-	-	170	11	159	16	-	-	-	-	-	-	-	-	-	-	-	-
Blás Pascal	-	-	-	-	-	-	-	-	-	-	-	-	-	-	-	-	-	-	-	-	-	-	-	-	-	-	-	-
CAECE	-	-	-	-	-	-	-	-	-	-	-	-	-	-	-	-	-	-	-	-	-	-	-	-	-	-	-	-
Católica Argentina	123	52	71	0	123	52	71	0	-	-	-	-	-	-	-	-	-	-	-	-	-	-	-	-	-	-	-	-
Católica de Córdoba	1.600	369	1.231	191	635	116	519	78	153	70	83	0	193	88	105	69	-	-	-	-	-	-	-	-	619	95	524	44
Católica de Cuyo	1.620	320	1.300	211	350	55	295	63	-	-	-	-	1.270	265	1.005	148	-	-	-	-	-	-	-	-	-	-	-	-
Católica de La Plata	684	241	443	18	-	-	-	-	135	20	115	18	549	221	328	0	-	-	-	-	-	-	-	-	-	-	-	-
Católica de Salta	362	80	282	5	-	-	-	-	-	-	-	-	-	-	-	-	-	-	-	-	-	-	-	-	362	80	282	5
Católica de Santa Fe	29	12	17	0	29	12	17	0	-	-	-	-	-	-	-	-	-	-	-	-	-	-	-	-	-	-	-	-
Católica de Santiago del Estero	-	-	-	-	-	-	-	-	-	-	-	-	-	-	-	-	-	-	-	-	-	-	-	-	-	-	-	-
CEMA	-	-	-	-	-	-	-	-	-	-	-	-	-	-	-	-	-	-	-	-	-	-	-	-	-	-	-	-
Centro Educativo Latinoamericano	634	164	470	248	-	-	-	-	-	-	-	-	634	164	470	248	-	-	-	-	-	-	-	-	-	-	-	-
Champagnat	-	-	-	-	-	-	-	-	-	-	-	-	-	-	-	-	-	-	-	-	-	-	-	-	-	-	-	-
Ciencias Empresariales y Sociales	479	115	364	45	214	47	167	24	-	-	-	-	265	68	197	21	-	-	-	-	-	-	-	-	-	-	-	-
Cine	-	-	-	-	-	-	-	-	-	-	-	-	-	-	-	-	-	-	-	-	-	-	-	-	-	-	-	-
Concepción del Uruguay	654	233	421	31	-	-	-	-	-	-	-	-	654	233	421	31	-	-	-	-	-	-	-	-	-	-	-	-
Congreso	-	-	-	-	-	-	-	-	-	-	-	-	-	-	-	-	-	-	-	-	-	-	-	-	-	-	-	-
Cuenca del Plata	445	143	302	0	-	-	-	-	-	-	-	-	445	143	302	0	-	-	-	-	-	-	-	-	-	-	-	-
Empresarial Siglo 21	-	-	-	-	-	-	-	-	-	-	-	-	-	-	-	-	-	-	-	-	-	-	-	-	-	-	-	-
FASTA	1.344	290	1.054	9	69	69	0	0	-	-	-	-	1.275	221	1.054	9	-	-	-	-	-	-	-	-	-	-	-	-
Favaloro	931	306	625	192	285	68	217	25	-	-	-	-	646	238	408	167	-	-	-	-	-	-	-	-	-	-	-	-
Flores	-	-	-	-	-	-	-	-	-	-	-	-	-	-	-	-	-	-	-	-	-	-	-	-	-	-	-	-
Gastón Dachary	-	-	-	-	-	-	-	-	-	-	-	-	-	-	-	-	-	-	-	-	-	-	-	-	-	-	-	-
ISALUD	2.529	1.325	1.204	108	-	-	-	-	-	-	-	-	2.393	1.285	1.108	73	136	40	96	35	-	-	-	-	-	-	-	-
Juan Agustín Maza	1.437	177	1.260	103	-	-	-	-	-	-	-	-	990	129	861	85	-	-	-	-	-	-	-	-	447	48	399	18
Maimónides	6.424	2.489	3.935	991	196	43	153	27	197	52	145	35	6.031	2.394	3.637	929	-	-	-	-	-	-	-	-	-	-	-	-
Marina Mercante	53	19	34	3	-	-	-	-	-	-	-	-	53	19	34	3	-	-	-	-	-	-	-	-	-	-	-	-
Mendoza	2.990	570	2.420	185	1.493	201	1.292	112	413	88	325	12	1.084	281	803	61	-	-	-	-	-	-	-	-	-	-	-	-
Morón	987	353	634	94	362	124	238	27	-	-	-	-	625	229	396	67	-	-	-	-	-	-	-	-	-	-	-	-
Museo Social Argentino	255	55	200	49	-	-	-	-	-	-	-	-	255	55	200	49	-	-	-	-	-	-	-	-	-	-	-	-
Norte Santo Tomás de Aquino	1.118	154	964	93	-	-	-	-	-	-	-	-	1.118	154	964	93	-	-	-	-	-	-	-	-	-	-	-	-
Palermo	-	-	-	-	-	-	-	-	-	-	-	-	-	-	-	-	-	-	-	-	-	-	-	-	-	-	-	-
Salvador	2.599	668	1.931	297	589	130	459	61	217	44	173	36	1.313	413	900	135	-	-	-	-	-	-	-	-	480	81	399	65
San Andrés	-	-	-	-	-	-	-	-	-	-	-	-	-	-	-	-	-	-	-	-	-	-	-	-	-	-	-	-
San Pablo - Tucumán
Torcuato Di Tella	-	-	-	-	-	-	-	-	-	-	-	-	-	-	-	-	-	-	-	-	-	-	-	-	-	-	-	-
Total Institutos Universitarios	5.138	1.675	3.463	399	2.145	403	1.742	200	13	13	0	0	2.980	1.259	1.721	199	-	-	-	-	-	-	-	-	-	-	-	-
CEMIC	279	64	215	37	210	44	166	18	-	-	-	-	69	20	49	19	-	-	-	-	-	-	-	-	-	-	-	-
Cs de la Salud de la Fundación Barceló	3.080	763	2.317	271	1.592	254	1.338	139	-	-	-	-	1.488	509	979	132	-	-	-	-	-	-	-	-	-	-	-	-
Escuela Argentina de Negocios	-	-	-	-	-	-	-	-	-	-	-	-	-	-	-	-	-	-	-	-	-	-	-	-	-	-	-	-
Escuela de Medicina del Hospital Italiano	170	108	62	46	94	49	45	19	-	-	-	-	76	59	17	27	-	-	-	-	-	-	-	-	-	-	-	-
Escuela Universitaria de Teología	-	-	-	-	-	-	-	-	-	-	-	-	-	-	-	-	-	-	-	-	-	-	-	-	-	-	-	-
ESEADE	-	-	-	-	-	-	-	-	-	-	-	-	-	-	-	-	-	-	-	-	-	-	-	-	-	-	-	-
Gran Rosario	1.126	584	542	0	-	-	-	-	-	-	-	-	1.126	584	542	0	-	-	-	-	-	-	-	-	-	-	-	-
ISEDET	-	-	-	-	-	-	-	-	-	-	-	-	-	-	-	-	-	-	-	-	-	-	-	-	-	-	-	-
Italiano de Rosario	483	156	327	45	249	56	193	24	13	13	0	0	221	87	134	21	-	-	-	-	-	-	-	-	-	-	-	-
ITBA	-	-	-	-	-	-	-	-	-	-	-	-	-	-	-	-	-	-	-	-	-	-	-	-	-	-	-	-

Fuente:
Departamento
de Información
Universitaria -
SPU

Cuadro 2.2.13 · Estudiantes, nuevos inscriptos, reinscriptos y egresados de títulos de pregrado y grado por disciplina según institución. Rama de estudios **Ciencias Humanas**. Instituciones universitarias de gestión privada. Año 2010

Institución	Rama				Disciplina															
	Total Ciencias Humanas				Arqueología				Artes				Educación				Filosofía			
	EST	NI	RE	EGRE	EST	NI	RE	EGRE	EST	NI	RE	EGRE	EST	NI	RE	EGRE	EST	NI	RE	EGRE
Total de las Instituciones	48.630	13.996	34.634	4.786	-	-	-	-	4.875	1.500	3.375	345	13.205	5.171	8.034	2.028	480	124	356	28
Total Universidades Privadas	48.287	13.890	34.397	4.750	-	-	-	-	4.817	1.485	3.332	345	13.205	5.171	8.034	2.028	480	124	356	28
Abierta Interamericana	3.011	1.143	1.868	302	-	-	-	-	460	140	320	82	1.098	622	476	143	-	-	-	-
Aconcagua	2.009	364	1.645	127	-	-	-	-	-	-	-	-	95	23	72	11	-	-	-	-
Adventista del Plata	1.437	279	1.158	120	-	-	-	-	-	-	-	-	420	95	325	36	-	-	-	-
Argentina de la Empresa	694	191	503	66	-	-	-	-	-	-	-	-	-	-	-	-	-	-	-	-
Argentina John F. Kennedy	2.582	327	2.255	130	-	-	-	-	32	2	30	1	182	38	144	29	-	-	-	-
Atlántida Argentina	259	93	166	17	-	-	-	-	-	-	-	-	19	18	1	0	-	-	-	-
Austral	135	74	61	6	-	-	-	-	-	-	-	-	135	74	61	6	-	-	-	-
Belgrano	1.347	128	1.219	88	-	-	-	-	22	22	0	0	2	1	1	0	-	-	-	-
Blás Pascal	325	124	201	82	-	-	-	-	108	35	73	5	217	89	128	77	-	-	-	-
CAECE	1.270	513	757	111	-	-	-	-	-	-	-	-	663	242	421	53	-	-	-	-
Católica Argentina	3.336	803	2.533	425	-	-	-	-	241	60	181	28	903	328	575	175	107	27	80	6
Católica de Córdoba	957	273	684	112	-	-	-	-	-	-	-	-	591	188	403	100	35	13	22	4
Católica de Cuyo	1.104	260	844	71	-	-	-	-	110	41	69	1	96	31	65	2	21	0	21	5
Católica de La Plata	1.039	223	816	126	-	-	-	-	-	-	-	-	499	155	344	56	10	1	9	1
Católica de Salta	2.205	496	1.709	152	-	-	-	-	77	32	45	0	550	106	444	49	50	9	41	1
Católica de Santa Fe	1.378	204	1.174	101	-	-	-	-	-	-	-	-	283	40	243	40	29	4	25	0
Católica de Santiago del Estero	1.432	361	1.071	43	-	-	-	-	0	0	0	3	191	66	125	14	-	-	-	-
CEMA	-	-	-	-	-	-	-	-	-	-	-	-	-	-	-	-	-	-	-	-
Centro Educativo Latinoamericano	259	259	0	152	-	-	-	-	-	-	-	-	244	244	0	146	-	-	-	-
Champagnat	-	-	-	-	-	-	-	-	-	-	-	-	-	-	-	-	-	-	-	-
Ciencias Empresariales y Sociales	956	292	664	74	-	-	-	-	-	-	-	-	44	21	23	0	85	27	58	1
Cine	1.394	390	1.004	72	-	-	-	-	1.394	390	1.004	72	-	-	-	-	-	-	-	-
Concepción del Uruguay	557	207	350	79	-	-	-	-	-	-	-	-	557	207	350	79	-	-	-	-
Congreso	262	116	146	11	-	-	-	-	-	-	-	-	-	-	-	-	-	-	-	-
Cuenca del Plata	2.143	944	1.199	99	-	-	-	-	-	-	-	-	975	596	379	32	-	-	-	-
Empresarial Siglo 21	639	220	419	38	-	-	-	-	-	-	-	-	-	-	-	-	-	-	-	-
FASTA	729	391	338	41	-	-	-	-	42	21	21	0	683	370	313	41	-	-	-	-
Favaloro	86	38	48	0	-	-	-	-	-	-	-	-	-	-	-	-	-	-	-	-
Flores	2.180	550	1.630	159	-	-	-	-	-	-	-	-	1.542	420	1.122	115	-	-	-	-
Gastón Dachary	32	32	0	0	-	-	-	-	-	-	-	-	32	32	0	0	-	-	-	-
ISALUD	113	91	22	16	-	-	-	-	-	-	-	-	113	91	22	16	-	-	-	-
Juan Agustín Maza	320	51	269	5	-	-	-	-	-	-	-	-	320	51	269	5	-	-	-	-
Maimónides	760	324	436	37	-	-	-	-	210	65	145	10	235	152	83	9	-	-	-	-
Marina Mercante	747	229	518	68	-	-	-	-	-	-	-	-	23	12	11	2	-	-	-	-
Mendoza	525	153	372	36	-	-	-	-	-	-	-	-	30	14	16	1	-	-	-	-
Morón	1.788	587	1.201	184	-	-	-	-	1	0	1	1	345	135	210	54	44	16	28	1
Museo Social Argentino	1.539	386	1.153	280	-	-	-	-	611	150	461	69	83	17	66	29	-	-	-	-
Norte Santo Tomás de Aquino	371	64	307	5	-	-	-	-	-	-	-	-	-	-	-	-	46	13	33	2
Palermo	1.611	588	1.023	93	-	-	-	-	884	377	507	37	29	9	20	6	-	-	-	-
Salvador	6.694	2.111	4.583	1.210	-	-	-	-	625	150	475	36	1.980	680	1.300	694	53	14	39	7
San Andrés	26	4	22	8	-	-	-	-	-	-	-	-	26	4	22	8	-	-	-	-
San Pablo - Tucumán
Torcuato Di Tella	36	7	29	4	-	-	-	-	-	-	-	-	-	-	-	-	-	-	-	-
Total Institutos Universitarios	343	106	237	36	-	-	-	-	58	15	43	0	-	-	-	-	-	-	-	-
CEMIC	-	-	-	-	-	-	-	-	-	-	-	-	-	-	-	-	-	-	-	-
Cs de la Salud de la Fundación Barceló	94	36	58	0	-	-	-	-	-	-	-	-	-	-	-	-	-	-	-	-
Escuela Argentina de Negocios	-	-	-	-	-	-	-	-	-	-	-	-	-	-	-	-	-	-	-	-
Escuela de Medicina del Hospital Italiano	-	-	-	-	-	-	-	-	-	-	-	-	-	-	-	-	-	-	-	-
Escuela Universitaria de Teología	107	30	77	3	-	-	-	-	-	-	-	-	-	-	-	-	-	-	-	-
ESEADE	58	15	43	0	-	-	-	-	58	15	43	0	-	-	-	-	-	-	-	-
Gran Rosario	-	-	-	-	-	-	-	-	-	-	-	-	-	-	-	-	-	-	-	-
ISEDET	64	11	53	33	-	-	-	-	-	-	-	-	-	-	-	-	-	-	-	-
Italiano de Rosario	20	14	6	0	-	-	-	-	-	-	-	-	-	-	-	-	-	-	-	-
ITBA	-	-	-	-	-	-	-	-	-	-	-	-	-	-	-	-	-	-	-	-

Continúa en la página siguiente >

◀ Continúa de la página anterior

Institución	Disciplina															
	Historia				Letras e Idiomas				Psicología				Teología			
	EST	NI	RE	EGRE	EST	NI	RE	EGRE	EST	NI	RE	EGRE	EST	NI	RE	EGRE
Total de las Instituciones	409	107	302	31	4.052	1.162	2.890	486	24.440	5.808	18.632	1.757	1.169	124	1.045	111
Total Universidades Privadas	409	107	302	31	4.052	1.162	2.890	486	24.326	5.758	18.568	1.757	998	83	915	75
Abierta Interamericana	-	-	-	-	-	-	-	-	1.453	381	1.072	77	-	-	-	-
Aconcagua	-	-	-	-	318	66	252	22	1.596	275	1.321	94	-	-	-	-
Adventista del Plata	-	-	-	-	142	24	118	11	516	97	419	34	359	63	296	39
Argentina de la Empresa	-	-	-	-	352	90	262	39	342	101	241	27	-	-	-	-
Argentina John F. Kennedy	-	-	-	-	-	-	-	-	2.368	287	2.081	100	-	-	-	-
Atlántida Argentina	-	-	-	-	-	-	-	-	240	75	165	17	-	-	-	-
Austral	-	-	-	-	-	-	-	-	-	-	-	-	-	-	-	-
Belgrano	-	-	-	-	129	17	112	0	1.194	88	1.106	88	-	-	-	-
Blás Pascal	-	-	-	-	-	-	-	-	-	-	-	-	-	-	-	-
CAECE	-	-	-	-	343	166	177	3	264	105	159	55	-	-	-	-
Católica Argentina	122	32	90	0	360	98	262	32	1.038	258	780	153	565	0	565	31
Católica de Córdoba	26	8	18	3	46	10	36	5	234	44	190	0	25	10	15	0
Católica de Cuyo	-	-	-	-	-	-	-	-	860	180	680	63	17	8	9	0
Católica de La Plata	-	-	-	-	12	5	7	1	518	62	456	68	-	-	-	-
Católica de Salta	-	-	-	-	232	53	179	28	1.296	296	1.000	74	-	-	-	-
Católica de Santa Fe	-	-	-	-	-	-	-	-	1.066	160	906	61	-	-	-	-
Católica de Santiago del Estero	-	-	-	-	-	-	-	-	1.209	293	916	21	32	2	30	5
CEMA	-	-	-	-	-	-	-	-	-	-	-	-	-	-	-	-
Centro Educativo Latinoamericano	-	-	-	-	15	15	0	6	-	-	-	-	-	-	-	-
Champagnat	-	-	-	-	-	-	-	-	-	-	-	-	-	-	-	-
Ciencias Empresariales y Sociales	-	-	-	-	-	-	-	-	827	244	583	73	-	-	-	-
Cine	-	-	-	-	-	-	-	-	-	-	-	-	-	-	-	-
Concepción del Uruguay	-	-	-	-	-	-	-	-	-	-	-	-	-	-	-	-
Congreso	-	-	-	-	-	-	-	-	262	116	146	11	-	-	-	-
Cuenca del Plata	-	-	-	-	-	-	-	-	1.168	348	820	67	-	-	-	-
Empresarial Siglo 21	-	-	-	-	1	0	1	1	638	220	418	37	-	-	-	-
FASTA	-	-	-	-	4	0	4	0	-	-	-	-	-	-	-	-
Favaloro	-	-	-	-	-	-	-	-	86	38	48	0	-	-	-	-
Flores	-	-	-	-	-	-	-	-	638	130	508	44	-	-	-	-
Gastón Dachary	-	-	-	-	-	-	-	-	-	-	-	-	-	-	-	-
ISALUD	-	-	-	-	-	-	-	-	-	-	-	-	-	-	-	-
Juan Agustín Maza	-	-	-	-	-	-	-	-	-	-	-	-	-	-	-	-
Maimónides	-	-	-	-	-	-	-	-	315	107	208	18	-	-	-	-
Marina Mercante	-	-	-	-	-	-	-	-	724	217	507	66	-	-	-	-
Mendoza	-	-	-	-	-	-	-	-	495	139	356	35	-	-	-	-
Morón	82	25	57	4	389	129	260	41	927	282	645	83	-	-	-	-
Museo Social Argentino	-	-	-	-	663	164	499	171	182	55	127	11	-	-	-	-
Norte Santo Tomás de Aquino	-	-	-	-	-	-	-	-	325	51	274	3	-	-	-	-
Palermo	-	-	-	-	-	-	-	-	698	202	496	50	-	-	-	-
Salvador	143	35	108	20	1.046	325	721	126	2.847	907	1.940	327	-	-	-	-
San Andrés	-	-	-	-	-	-	-	-	-	-	-	-	-	-	-	-
San Pablo - Tucumán
Torcuato Di Tella	36	7	29	4	-	-	-	-	-	-	-	-	-	-	-	-
Total Institutos Universitarios	-	-	-	-	-	-	-	-	114	50	64	0	171	41	130	36
CEMIC	-	-	-	-	-	-	-	-	-	-	-	-	-	-	-	-
Cs de la Salud de la Fundación Barceló	-	-	-	-	-	-	-	-	94	36	58	0	-	-	-	-
Escuela Argentina de Negocios	-	-	-	-	-	-	-	-	-	-	-	-	-	-	-	-
Escuela de Medicina del Hospital Italiano	-	-	-	-	-	-	-	-	-	-	-	-	107	30	77	3
Escuela Universitaria de Teología	-	-	-	-	-	-	-	-	-	-	-	-	-	-	-	-
ESEADE	-	-	-	-	-	-	-	-	-	-	-	-	-	-	-	-
Gran Rosario	-	-	-	-	-	-	-	-	-	-	-	-	-	-	-	-
ISEDET	-	-	-	-	-	-	-	-	-	-	-	-	64	11	53	33
Italiano de Rosario	-	-	-	-	-	-	-	-	20	14	6	0	-	-	-	-
ITBA	-	-	-	-	-	-	-	-	-	-	-	-	-	-	-	-

Fuente: Departamento de Información Universitaria - SPUI

Cuadro 2.2.14 - Estudiantes, nuevos inscriptos, reinscriptos y egresados de títulos de pregrado y grado por disciplina según institución. Rama de estudios Ciencias Sociales. Instituciones universitarias de gestión privada. Año 2010

Institución	Rama				Disciplina							
	Total Ciencias Sociales				Ciencias de la Información y de la Comunicación				Ciencias Políticas, Relaciones Internacionales y Diplomacia			
	EST	NI	RE	EGRE	EST	NI	RE	EGRE	EST	NI	RE	EGRE
Total de las Instituciones	199.368	58.829	140.539	15.023	12.948	3.262	9.686	1.194	6.086	1.805	4.281	409
Total Universidades Privadas	197.311	58.231	139.080	14.947	12.942	3.258	9.684	1.194	6.086	1.805	4.281	409
Abierta Interamericana	7.117	1.967	5.150	967	697	174	523	68	224	80	144	3
Aconcagua	4.108	984	3.124	259	91	19	72	11	-	-	-	-
Adventista del Plata	801	165	636	73	125	41	84	8	-	-	-	-
Argentina de la Empresa	18.144	4.405	13.739	1.109	1.494	446	1.048	108	468	157	311	23
Argentina John F. Kennedy	5.151	613	4.538	334	225	20	205	17	114	9	105	8
Atlántida Argentina	1.041	184	857	89	-	-	-	-	-	-	-	-
Austral	1.739	365	1.374	159	564	116	448	49	-	-	-	-
Belgrano	8.339	2.398	5.941	476	509	97	412	39	380	106	274	20
Blás Pascal	7.894	3.184	4.710	861	283	133	150	38	-	-	-	-
CAECE	1.830	369	1.461	270	299	69	230	53	6	3	3	0
Católica Argentina	11.009	2.600	8.409	1.210	923	289	634	0	811	253	558	83
Católica de Córdoba	3.559	761	2.798	497	-	-	-	-	478	112	366	59
Católica de Cuyo	3.077	607	2.470	198	-	-	-	-	-	-	-	-
Católica de La Plata	4.270	781	3.489	527	-	-	-	-	178	41	137	18
Católica de Salta	20.580	4.538	16.042	947	235	44	191	49	575	137	438	19
Católica de Santa Fe	4.201	615	3.586	312	158	23	135	7	92	23	69	3
Católica de Santiago del Estero	5.462	1.233	4.229	279	436	109	327	16	184	47	137	5
CEMA	530	188	342	92	-	-	-	-	30	12	18	0
Centro Educativo Latinoamericano	1.916	643	1.273	306	-	-	-	-	0	0	0	0
Champagnat	2.794	490	2.304	184	-	-	-	-	50	12	38	1
Ciencias Empresariales y Sociales	15.667	5.449	10.218	1.487	2.685	591	2.094	359	216	116	100	6
Cine	3	0	3	0	3	0	3	0	-	-	-	-
Concepción del Uruguay	1.407	318	1.089	60	46	13	33	5	-	-	-	-
Congreso	1.567	438	1.129	149	50	26	24	5	141	35	106	21
Cuenca del Plata	2.666	831	1.835	158	110	49	61	2	0	0	0	0
Empresarial Siglo 21	22.711	13.728	8.983	538	280	77	203	28	566	308	258	23
FASTA	2.706	739	1.967	180	211	24	187	6	-	-	-	-
Favaloro	-	-	-	-	-	-	-	-	-	-	-	-
Flores	395	101	294	15	13	13	0	0	-	-	-	-
Gastón Dachary	763	308	455	43	-	-	-	-	-	-	-	-
ISALUD	175	78	97	13	-	-	-	-	-	-	-	-
Juan Agustín Maza	795	121	674	81	420	91	329	44	-	-	-	-
Maimónides	545	161	384	21	166	45	121	2	34	12	22	2
Marina Mercante	2.377	750	1.627	111	22	6	16	0	-	-	-	-
Mendoza	2.930	557	2.373	108	-	-	-	-	-	-	-	-
Morón	8.303	2.334	5.969	1.146	301	49	252	58	76	19	57	5
Museo Social Argentino	1.480	269	1.211	150	63	11	52	33	-	-	-	-
Norte Santo Tomás de Aquino	4.769	907	3.862	285	178	36	142	12	131	27	104	7
Palermo	5.216	1.811	3.405	358	1.206	375	831	94	240	81	159	19
Salvador	7.504	1.749	5.755	685	1.048	240	808	61	771	124	647	35
San Andrés	927	305	622	117	101	32	69	22	146	47	99	15
San Pablo - Tucumán
Torcuato Di Tella	843	187	656	93	-	-	-	-	175	44	131	34
Total Institutos Universitarios	2.057	598	1.459	76	6	4	2	0	-	-	-	-
CEMIC	-	-	-	-	-	-	-	-	-	-	-	-
Cs de la Salud de la Fundación Barceló	-	-	-	-	-	-	-	-	-	-	-	-
Escuela Argentina de Negocios	1.869	553	1.316	39	-	-	-	-	-	-	-	-
Escuela de Medicina del Hospital Italiano	-	-	-	-	-	-	-	-	-	-	-	-
Escuela Universitaria de Teología	-	-	-	-	-	-	-	-	-	-	-	-
ESEADE	34	17	17	0	6	4	2	0	-	-	-	-
Gran Rosario	-	-	-	-	-	-	-	-	-	-	-	-
ISEDET	-	-	-	-	-	-	-	-	-	-	-	-
Italiano de Rosario	-	-	-	-	-	-	-	-	-	-	-	-
ITBA	154	28	126	37	-	-	-	-	-	-	-	-

Continúa en la página siguiente >

Continúa de la página anterior

Institución	Disciplina															
	Demografía y Geografía				Derecho				Economía y Administración				Otras Ciencias Sociales			
	EST	NI	RE	EGRE	EST	NI	RE	EGRE	EST	NI	RE	EGRE	EST	NI	RE	EGRE
Total de las Instituciones	6.635	1.852	4.783	682	63.635	16.960	46.675	3.776	92.485	28.945	63.540	7.607	1.421	430	991	92
Total Universidades Privadas	6.635	1.852	4.783	682	63.635	16.960	46.675	3.776	90.910	28.484	62.426	7.553	1.421	430	991	92
Abierta Interamericana	783	171	612	131	2.669	610	2.059	350	2.675	895	1.780	409	-	-	-	-
Aconcagua	71	48	23	1	855	279	576	14	2.314	431	1.883	207	365	114	251	13
Adventista del Plata	-	-	-	-	-	-	-	-	664	124	540	63	-	-	-	-
Argentina de la Empresa	-	-	-	-	1.304	308	996	82	12.275	2.966	9.309	679	-	-	-	-
Argentina John F. Kennedy	207	19	188	13	1.460	217	1.243	83	2.407	244	2.163	148	-	-	-	-
Atlántida Argentina	102	36	66	7	462	71	391	24	477	77	400	58	-	-	-	-
Austral	-	-	-	-	352	63	289	39	636	126	510	45	-	-	-	-
Belgrano	935	462	473	3	2.036	210	1.826	126	4.291	1.502	2.789	286	-	-	-	-
Blás Pascal	514	149	365	119	2.743	982	1.761	249	4.240	1.837	2.403	455	106	75	31	0
CAECE	170	39	131	39	-	-	-	-	1.138	220	918	166	-	-	-	-
Católica Argentina	-	-	-	-	4.461	955	3.506	497	4.814	1.103	3.711	630	-	-	-	-
Católica de Córdoba	-	-	-	-	1.211	179	1.032	125	1.855	470	1.385	309	-	-	-	-
Católica de Cuyo	237	77	160	14	1.330	242	1.088	111	1.510	288	1.222	73	-	-	-	-
Católica de La Plata	-	-	-	-	1.959	349	1.610	205	1.886	324	1.562	294	-	-	-	-
Católica de Salta	326	62	264	42	11.361	2.200	9.161	391	6.489	1.641	4.848	289	686	174	512	29
Católica de Santa Fe	-	-	-	-	2.613	362	2.251	219	1.338	207	1.131	83	-	-	-	-
Católica de Santiago del Estero	213	59	154	9	3.391	697	2.694	158	1.238	321	917	91	-	-	-	-
CEMA	-	-	-	-	-	-	-	-	500	176	324	92	-	-	-	-
Centro Educativo Latinoamericano	-	-	-	-	164	133	31	0	1.557	454	1.103	286	-	-	-	-
Champagnat	177	17	160	12	1.408	228	1.180	63	725	151	574	86	-	-	-	-
Ciencias Empresariales y Sociales	74	50	24	0	1.049	290	759	60	8.699	3.226	5.473	785	-	-	-	-
Cine	-	-	-	-	-	-	-	-	-	-	-	-	-	-	-	-
Concepción del Uruguay	-	-	-	-	786	161	625	25	469	95	374	27	-	-	-	-
Congreso	82	17	65	9	623	165	458	15	671	195	476	99	-	-	-	-
Cuenca del Plata	0	0	0	0	1.388	442	946	69	1.100	311	789	87	-	-	-	-
Empresarial Siglo 21	126	36	90	8	8.998	5.256	3.742	78	9.762	6.264	3.498	316	-	-	-	-
FASTA	29	29	0	0	440	96	344	4	1.867	545	1.322	146	149	35	114	24
Favaloro	-	-	-	-	-	-	-	-	-	-	-	-	-	-	-	-
Flores	-	-	-	-	93	26	67	7	289	62	227	8	-	-	-	-
Gastón Dachary	94	31	63	4	97	97	0	0	572	180	392	39	-	-	-	-
ISALUD	-	-	-	-	-	-	-	-	175	78	97	13	-	-	-	-
Juan Agustín Maza	-	-	-	-	-	-	-	-	177	10	167	30	-	-	-	-
Maimónides	22	10	12	0	126	37	89	6	147	50	97	8	-	-	-	-
Marina Mercante	74	19	55	3	107	69	38	0	1.918	590	1.328	82	-	-	-	-
Mendoza	-	-	-	-	2.552	453	2.099	98	378	104	274	10	-	-	-	-
Morón	730	177	553	64	3.210	837	2.373	366	3.163	997	2.166	540	115	32	83	26
Museo Social Argentino	2	0	2	0	707	143	564	45	386	68	318	32	-	-	-	-
Norte Santo Tomás de Aquino	226	30	196	38	1.738	321	1.417	106	2.197	400	1.797	109	-	-	-	-
Palermo	556	138	418	37	659	208	451	53	1.479	614	865	38	-	-	-	-
Salvador	885	176	709	129	1.028	209	819	103	3.339	834	2.505	301	-	-	-	-
San Andrés	-	-	-	-	90	36	54	0	590	190	400	80	-	-	-	-
San Pablo - Tucumán
Torcuato Di Tella	-	-	-	-	165	29	136	5	503	114	389	54	-	-	-	-
Total Institutos Universitarios	-	-	-	-	-	-	-	-	1.575	461	1.114	54	-	-	-	-
CEMIC	-	-	-	-	-	-	-	-	-	-	-	-	-	-	-	-
Cs de la Salud de la Fundación Barceló	-	-	-	-	-	-	-	-	-	-	-	-	-	-	-	-
Escuela Argentina de Negocios	-	-	-	-	-	-	-	-	1.394	420	974	17	-	-	-	-
Escuela de Medicina del Hospital Italiano	-	-	-	-	-	-	-	-	-	-	-	-	-	-	-	-
Escuela Universitaria de Teología	-	-	-	-	-	-	-	-	-	-	-	-	-	-	-	-
ESEADE	-	-	-	-	-	-	-	-	27	13	14	0	-	-	-	-
Gran Rosario	-	-	-	-	-	-	-	-	-	-	-	-	-	-	-	-
ISEDET	-	-	-	-	-	-	-	-	-	-	-	-	-	-	-	-
Italiano de Rosario	-	-	-	-	-	-	-	-	-	-	-	-	-	-	-	-
ITBA	-	-	-	-	-	-	-	-	154	28	126	37	-	-	-	-

Continúa en la página siguiente

◀ Continúa de la página anterior

Institución	Disciplina							
	Relaciones Institucionales y Humanas				Sociología, Antropología y Servicio Social			
	EST	NI	RE	EGRE	EST	NI	RE	EGRE
Total de las Instituciones	14.708	5.178	9.530	1.101	1.450	397	1.053	162
Total Universidades Privadas	14.233	5.045	9.188	1.079	1.449	397	1.052	162
Abierta Interamericana	69	37	32	6	-	-	-	-
Aconcagua	211	53	158	3	201	40	161	10
Adventista del Plata	0	0	0	0	12	0	12	2
Argentina de la Empresa	2.586	511	2.075	217	17	17	0	0
Argentina John F. Kennedy	626	76	550	60	112	28	84	5
Atlántida Argentina	0	0	0	0	-	-	-	-
Austral	0	0	0	0	187	60	127	26
Belgrano	188	21	167	2	-	-	-	-
Blás Pascal	8	8	0	0	-	-	-	-
CAECE	215	38	177	12	2	0	2	0
Católica Argentina	0	0	0	0	-	-	-	-
Católica de Córdoba	0	0	0	0	15	0	15	4
Católica de Cuyo	0	0	0	0	-	-	-	-
Católica de La Plata	209	49	160	10	38	18	20	0
Católica de Salta	669	195	474	107	239	85	154	21
Católica de Santa Fe	0	0	0	0	-	-	-	-
Católica de Santiago del Estero	0	0	0	0	-	-	-	-
CEMA	0	0	0	0	-	-	-	-
Centro Educativo Latinoamericano	195	56	139	20	-	-	-	-
Champagnat	434	82	352	22	-	-	-	-
Ciencias Empresariales y Sociales	2.876	1.158	1.718	269	68	18	50	8
Cine	0	0	0	0	-	-	-	-
Concepción del Uruguay	68	33	35	3	38	16	22	0
Congreso	0	0	0	0	-	-	-	-
Cuenca del Plata	0	0	0	0	68	29	39	0
Empresarial Siglo 21	2.944	1.787	1.157	82	35	0	35	3
FASTA	10	10	0	0	-	-	-	-
Favaloro	-	-	-	-	-	-	-	-
Flores	-	-	-	-	-	-	-	-
Gastón Dachary	-	-	-	-	-	-	-	-
ISALUD	-	-	-	-	-	-	-	-
Juan Agustín Maza	198	20	178	7	-	-	-	-
Maimónides	50	7	43	3	-	-	-	-
Marina Mercante	256	66	190	26	-	-	-	-
Mendoza	-	-	-	-	-	-	-	-
Morón	708	223	485	87	-	-	-	-
Museo Social Argentino	157	25	132	15	165	22	143	25
Norte Santo Tomás de Aquino	299	93	206	13	-	-	-	-
Palermo	1.001	377	624	110	75	18	57	7
Salvador	256	120	136	5	177	46	131	51
San Andrés	-	-	-	-	-	-	-	-
San Pablo - Tucumán
Torcuato Di Tella	-	-	-	-	-	-	-	-
Total Institutos Universitarios	475	133	342	22	1	0	1	0
CEMIC	-	-	-	-	-	-	-	-
Cs de la Salud de la Fundación Barceló	-	-	-	-	-	-	-	-
Escuela Argentina de Negocios	475	133	342	22	-	-	-	-
Escuela de Medicina del Hospital Italiano	-	-	-	-	-	-	-	-
Escuela Universitaria de Teología	-	-	-	-	-	-	-	-
ESEADE	-	-	-	-	1	0	1	0
Gran Rosario	-	-	-	-	-	-	-	-
ISEDET	-	-	-	-	-	-	-	-
Italiano de Rosario	-	-	-	-	-	-	-	-
ITBA	-	-	-	-	-	-	-	-

Fuente: Departamento de Información Universitaria - SPU



Capítulo 3

Población Estudiantil de Posgrado

3. Población Estudiantil de Posgrado de Instituciones Universitarias: estudiantes y egresados

En este capítulo se presenta la información disponible sobre la población estudiantil de posgrado del sistema universitario para el año 2010.

Fuente: La información que se utiliza para este capítulo es relevada mediante el software ARAUCANO. Esta modalidad de relevamiento permite contar con información de la población estudiantil suministrada por las instituciones y validada por el DIU.

Datos Estadísticos: Se presenta una descripción de la población estudiantil de posgrado para el período comprendido entre el 1 de Abril de 2010 y el 31 de Marzo de 2011. La información se presenta por sector de gestión y tipo de institución, así como también por ramas de estudio, tipo de título y región del país para lo cual se adoptó la distribución correspondiente a los Consejos de Planificación Regional de la Educación Superior (CPRES).

Asimismo, la información se presenta organizada en dos secciones: **Sección 3.1** dedicada a la población de **estudiantes de posgrado** y **Sección 3.2** dedicada a la población de **egresados de posgrado** de todo el sistema universitario.

Responsables de los contenidos: Equipo DIU



Sección 3.1

Estudiantes de Posgrado

Cuadro 3.1.1 · Estudiantes de títulos de posgrado por sector de gestión según tipo de título y tipo de institución. Año 2010

Tipo de título	Tipo Institución	Sector de gestión				
		Total	Estatal	Privado	Internacional	Extranjero
		111.471	87.426	21.163	2.752	130
Doctorado	Total	18.248	15.354	2.683	211	-
	Instituto Universitario	374	-	163	211	-
	Universidad	17.874	15.354	2.520	-	-
Maestría	Total	43.352	30.612	10.847	1.763	130
	Instituto Universitario	2.534	373	398	1.763	-
	Universidad	40.818	30.239	10.449	-	130
Especialidad	Total	49.871	41.460	7.633	778	-
	Instituto Universitario	1.999	561	660	778	-
	Universidad	47.872	40.899	6.973	-	-

Fuente: Departamento de Información Universitaria - SPU

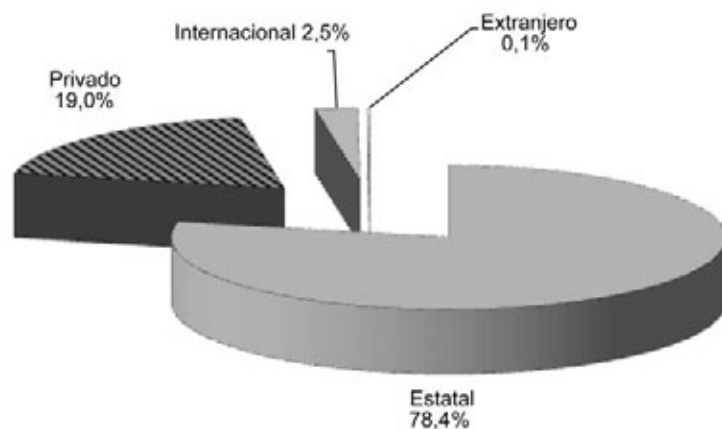
Gráfico 3.1.1 · Estudiantes de títulos de posgrado por sector de gestión. Año 2010

Fuente: Departamento de Información Universitaria - SPU

Cuadro 3.1.2 · Estudiantes de títulos de posgrado por sector de gestión según rama de estudio y tipo de título. Año 2010

Rama de estudio	Tipo de Título	Sector de gestión				
		Total	Estatal	Privado	Internacional	Extranjero
Total	Total	111.471	87.426	21.163	2.752	130
	Doctorado	18.248	15.354	2.683	211	-
	Maestría	43.352	30.612	10.847	1.763	130
	Especialista	49.871	41.460	7.633	778	-
Ciencias Aplicadas	Total	14.817	13.758	1.059	-	-
	Doctorado	2.743	2.661	82	-	-
	Maestría	5.521	5.043	478	-	-
	Especialista	6.553	6.054	499	-	-
Ciencias Básicas	Total	6.596	6.435	161	-	-
	Doctorado	4.036	4.036	-	-	-
	Maestría	1.959	1.831	128	-	-
	Especialista	601	568	33	-	-
Ciencias de la Salud	Total	17.347	12.374	4.973	-	-
	Doctorado	1.250	1.025	225	-	-
	Maestría	3.836	2.730	1.106	-	-
	Especialista	12.261	8.619	3.642	-	-
Ciencias Humanas	Total	23.937	20.102	2.550	1.285	-
	Doctorado	5.040	4.199	841	-	-
	Maestría	9.433	8.047	879	507	-
	Especialista	9.464	7.856	830	778	-
Ciencias Sociales	Total	48.688	34.712	12.379	1.467	130
	Doctorado	5.168	3.422	1.535	211	-
	Maestría	22.562	12.961	8.215	1.256	130
	Especialista	20.958	18.329	2.629	-	-
Sin Rama⁽¹⁾	Total	86	45	41	-	-
	Doctorado	11	11	-	-	-
	Maestría	41	-	41	-	-
	Especialista	34	34	-	-	-

Nota: (1) Títulos que por sus características pueden ser clasificadas en distintas ramas de estudio.

Fuente: Departamento de Información Universitaria - SPU

Gráfico 3.1.2 · Estudiantes de títulos de posgrado por sector de gestión según rama de estudio y tipo de título. Año 2010

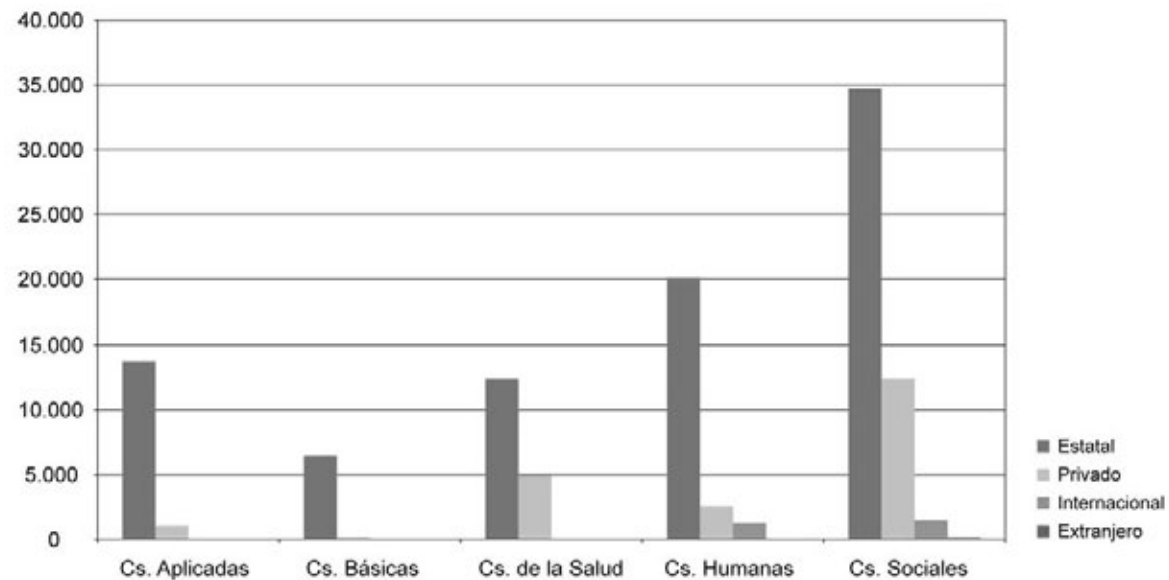

Fuente: Departamento de Información Universitaria - SPU

Cuadro 3.1.3 · Estudiantes de título de posgrado por tipo de título y sector de gestión según Región CPRES y rama de estudio. Año 2010

Región CPRES Rama de estudio	Tipo de título															
	Total				Doctorado				Maestría				Especialidad			
	Estatal	Privado	Internacional	Extranjero	Estatal	Privado	Internacional	Extranjero	Estatal	Privado	Internacional	Extranjero	Estatal	Privado	Internacional	Extranjero
Total	87.426	21.163	2.752	130	15.354	2.683	211	-	30.612	10.847	1.763	130	41.460	7.633	778	-
Región Bonaerense	11.188	1.116	-	-	3.212	12	-	-	5.034	546	-	-	2.942	558	-	-
Ciencias Aplicadas	2.945	-	-	-	1.097	-	-	-	1.191	-	-	-	657	-	-	-
Ciencias Básicas	934	-	-	-	658	-	-	-	240	-	-	-	36	-	-	-
Ciencias de la Salud	1.704	289	-	-	333	11	-	-	861	77	-	-	510	201	-	-
Ciencias Humanas	1.882	-	-	-	534	-	-	-	737	-	-	-	611	-	-	-
Ciencias Sociales	3.723	827	-	-	590	1	-	-	2.005	469	-	-	1.128	357	-	-
Sin Rama ⁽¹⁾	-	-	-	-	-	-	-	-	-	-	-	-	-	-	-	-
Región Centro-Este	15.336	698	-	-	1.826	331	-	-	4.664	210	-	-	8.846	157	-	-
Ciencias Aplicadas	1.574	35	-	-	202	-	-	-	427	17	-	-	945	18	-	-
Ciencias Básicas	684	1	-	-	433	-	-	-	187	1	-	-	64	-	-	-
Ciencias de la Salud	2.914	144	-	-	104	78	-	-	612	22	-	-	2.198	44	-	-
Ciencias Humanas	1.486	166	-	-	300	132	-	-	907	34	-	-	279	-	-	-
Ciencias Sociales	8.678	352	-	-	787	121	-	-	2.531	136	-	-	5.360	95	-	-
Sin Rama ⁽¹⁾	-	-	-	-	-	-	-	-	-	-	-	-	-	-	-	-
Región Centro-Oeste	14.744	1.932	-	-	3.245	151	-	-	5.234	933	-	-	6.265	848	-	-
Ciencias Aplicadas	3.025	396	-	-	570	79	-	-	1.117	133	-	-	1.338	184	-	-
Ciencias Básicas	1.387	-	-	-	1.016	-	-	-	309	-	-	-	62	-	-	-
Ciencias de la Salud	2.921	376	-	-	205	14	-	-	316	13	-	-	2.400	349	-	-
Ciencias Humanas	3.081	168	-	-	915	2	-	-	1.198	98	-	-	968	68	-	-
Ciencias Sociales	4.330	992	-	-	539	56	-	-	2.294	689	-	-	1.497	247	-	-
Sin Rama ⁽¹⁾	-	-	-	-	-	-	-	-	-	-	-	-	-	-	-	-
Región Metropolitana	32.793	16.791	2.752	130	5.327	2.189	211	-	11.208	8.702	1.763	130	16.258	5.900	778	-
Ciencias Aplicadas	4.749	610	-	-	419	3	-	-	1.589	319	-	-	2.741	288	-	-
Ciencias Básicas	2.292	139	-	-	1.327	-	-	-	641	106	-	-	324	33	-	-
Ciencias de la Salud	3.039	3.829	-	-	311	122	-	-	705	659	-	-	2.023	3.048	-	-
Ciencias Humanas	9.426	2.216	1.285	-	2.049	707	-	-	3.843	747	507	-	3.534	762	778	-
Ciencias Sociales	13.253	9.956	1.467	130	1.221	1.357	211	-	4.430	6.830	1.256	130	7.602	1.769	-	-
Sin Rama ⁽¹⁾	34	41	-	-	-	-	-	-	-	41	-	-	34	-	-	-
Región Noreste	3.469	102	-	-	292	-	-	-	887	-	-	-	2.290	102	-	-
Ciencias Aplicadas	390	-	-	-	4	-	-	-	302	-	-	-	84	-	-	-
Ciencias Básicas	96	-	-	-	93	-	-	-	3	-	-	-	-	-	-	-
Ciencias de la Salud	647	-	-	-	34	-	-	-	2	-	-	-	611	-	-	-
Ciencias Humanas	825	-	-	-	112	-	-	-	7	-	-	-	706	-	-	-
Ciencias Sociales	1.511	102	-	-	49	-	-	-	573	-	-	-	889	102	-	-
Sin Rama ⁽¹⁾	-	-	-	-	-	-	-	-	-	-	-	-	-	-	-	-
Región Noroeste	6.874	524	-	-	1.173	-	-	-	2.403	456	-	-	3.298	68	-	-
Ciencias Aplicadas	701	18	-	-	309	-	-	-	244	9	-	-	148	9	-	-
Ciencias Básicas	793	21	-	-	299	-	-	-	412	21	-	-	82	-	-	-
Ciencias de la Salud	1.092	335	-	-	38	-	-	-	234	335	-	-	820	-	-	-
Ciencias Humanas	2.386	-	-	-	280	-	-	-	988	-	-	-	1.118	-	-	-
Ciencias Sociales	1.891	150	-	-	236	-	-	-	525	91	-	-	1.130	59	-	-
Sin Rama ⁽¹⁾	11	-	-	-	11	-	-	-	-	-	-	-	-	-	-	-
Región Sur	3.022	-	-	-	279	-	-	-	1.182	-	-	-	1.561	-	-	-
Ciencias Aplicadas	374	-	-	-	60	-	-	-	173	-	-	-	141	-	-	-
Ciencias Básicas	249	-	-	-	210	-	-	-	39	-	-	-	-	-	-	-
Ciencias de la Salud	57	-	-	-	-	-	-	-	-	-	-	-	57	-	-	-
Ciencias Humanas	1.016	-	-	-	9	-	-	-	367	-	-	-	640	-	-	-
Ciencias Sociales	1.326	-	-	-	-	-	-	-	603	-	-	-	723	-	-	-
Sin Rama ⁽¹⁾	-	-	-	-	-	-	-	-	-	-	-	-	-	-	-	-

Nota: (1) Ofertas académicas que por sus características pueden ser clasificadas en distintas ramas de estudio.

Fuente: Departamento de Información Universitaria - SPU

Gráfico 3.1.3 · Estudiantes de títulos de posgrado por sector de gestión según Región CPRES. Año 2010

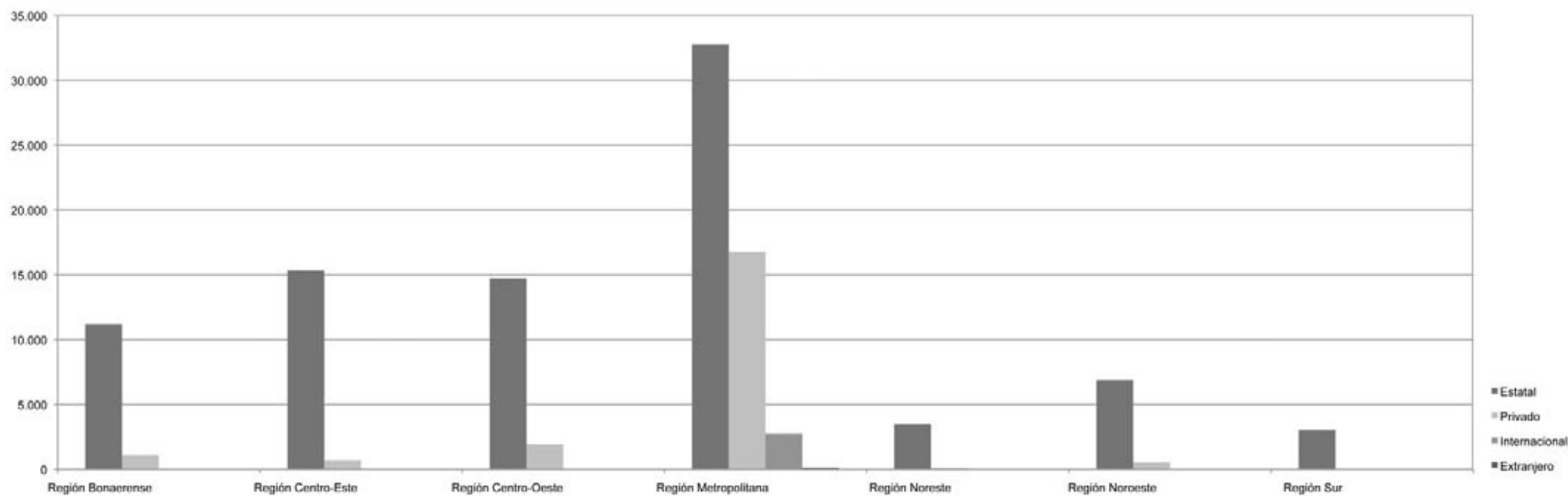

Fuente: Departamento de Información Universitaria - SPU

Cuadro 3.1.4 · Estudiantes de títulos de posgrado por tipo de título. Instituciones de gestión estatal. Año 2010

	Tipo de título			
	Total	Doctorado	Maestría	Especialidad
Total de las Instituciones de gestión estatal	87.426	15.354	30.612	41.460
Total de Universidades Nacionales	86.492	15.354	30.239	40.899
Buenos Aires	21.710	4.453	6.048	11.209
Catamarca	659	169	335	155
Centro de la PBA	630	242	329	59
Chaco Austral	144	-	-	144
Chilecito	-	-	-	-
Comahue	1.999	147	674	1.178
Córdoba	7.371	1.861	1.947	3.563
Cuyo	3.751	721	1.618	1.412
Entre Ríos	687	162	382	143
Formosa	172	-	15	157
Gral. San Martín	2.098	250	1.266	582
Gral. Sarmiento	471	96	255	120
Jujuy	248	17	69	162
La Matanza	1.578	53	640	885
La Pampa	156	4	107	45
La Plata	9.216	2.494	4.174	2.548
La Rioja	429	132	85	212
Lanús	2.680	195	1.268	1.217
Litoral	2.982	370	799	1.813
Lomas de Zamora	1.344	217	239	888
Luján	334	34	154	146
Mar del Plata	232	...	185	47
Misiones	728	24	412	292
Nordeste	2.224	268	343	1.613
Noroeste de la Provincia de Buenos Aires	-	-	-	-
Patagonia Austral	201	-	134	67
Patagonia S. J. Bosco	496	22	213	261
Quilmes
Río Cuarto	1.098	262	561	275
Río Negro	-	-	-	-
Rosario	11.135	1.268	3.254	6.613
Salta	1.213	113	370	730
San Juan	341	109	118	114
San Luis	1.117	263	679	175
Santiago del Estero	460	45	118	297
Sur	749	456	89	204
Tecnológica Nacional	2.709	36	1.094	1.579
Tres de Febrero	929	42	793	94
Tucumán	4.201	829	1.472	1.900
Villa María	-	-	-	-

	Tipo de título			
	Total	Doctorado	Maestría	Especialidad
Total Institutos Universitarios Nacionales	934	-	373	561
Aeronáutico	-	-	-	-
Enseñanza Superior del Ejército	269	-	230	39
Gendarmería	-	-	-	-
Naval	17	-	17	-
Policía Federal Argentina	180	-	118	62
Seguridad Marítima	-	-	-	-
Instituto Univ. del Arte	468	-	8	460
Total Universidad Provincial	-	-	-	-
Autónoma de Entre Ríos	-	-	-	-

Fuente: Departamento de Información Universitaria - SPU

Cuadro 3.1.5 · Estudiantes de títulos de posgrado por tipo de título. Instituciones de gestión privada. Año 2010

	Tipo de título			
	Total	Doctorado	Maestría	Especialidad
Total de las Instituciones de gestión privada	21.163	2.683	10.847	7.633
Total Universidades Privadas	19.942	2.520	10.449	6.973
Abierta Interamericana	241	-	129	112
Aconcagua	66	-	66	-
Adventista del Plata	48	15	33	-
Argentina de la Empresa	349	1	348	-
Argentina John F. Kennedy	237	47	36	154
Atlántida Argentina	-	-	-	-
Austral	1.507	76	1.041	390
Belgrano	974	32	793	149
Blás Pascal	16	-	-	16
CAECE	250	-	236	14
Católica Argentina	1.753	326	209	1.218
Católica de Córdoba	1.284	73	640	571
Católica de Cuyo	123	2	...	121
Católica de La Plata	87	-	-	87
Católica de Salta	459	-	399	60
Católica de Santa Fe	232	226	2	4
Católica de Santiago del Estero	8	-	-	8
CEMA	504	32	472	-
Centro Educativo Latinoamerica	-	-	-	-
Champagnat	...	-	...	-
Ciencias Empresariales y Sociales	1.229	219	610	400
Cine	18	-	18	-
Concepción del Uruguay	22	-	13	9
Congreso	-	-	-	-
Cuenca del Plata	102	-	-	102
Empresarial Siglo 21	102	-	102	-
FASTA	...	-	-	...
Favaloro	1.121	5	441	675
Flores	18	18	-	-
Gastón Dachary	-	-	-	-
ISALUD	529	-	254	275
Juan Agustín Maza	128	-	50	78
Maimónides	993	104	161	728
Marina Mercante	-	-	-	-
Mendoza	213	76	75	62
Morón	224	3	31	190
Museo Social Argentino	947	827	85	35
Norte Santo Tomás de Aquino	57	-	57	-
Notarial Argentina	385	1	100	284
Palermo	954	93	838	23
Salvador	1.714	235	692	787
San Andrés	1.016	59	713	244
San Pablo - Tucumán	-	-	-	-
Torcuato Di Tella	2.032	50	1.805	177

	Tipo de título			
	Total	Doctorado	Maestría	Especialidad
Total Institutos Universitarios Privados	1.221	163	398	660
CEMIC	88	-	-	88
Cs de la Salud de la Fundación Barceló	238	57	44	137
Escuela Argentina de Negocios	-	-	-	-
Escuela de Medicina del Hospital Italiano	201	-	118	83
Escuela Universitaria de Teología	-	-	-	-
ESEADE	66	-	63	3
Gran Rosario	-	-	-	-
ISEDET	44	25	19	-
Italiano de Rosario	141	78	22	41
ITBA	298	3	67	228
Salud Mental de la APdeBA	145	-	65	80

Fuente: Departamento de Información
Universitaria - SPU

Cuadro 3.1.6 · Estudiantes de títulos de posgrado por tipo de título. Instituciones de gestión internacional. Año 2010

	Tipo de título			
	Total	Doctorado	Maestría	Especialidad
Total de las Instituciones Internacionales	2.752	211	1.763	778
FLACSO	2.752	211	1.763	778

Fuente: Departamento de Información Universitaria - SPU

Cuadro 3.1.7 · Estudiantes de títulos de posgrado por tipo de título. Instituciones de gestión extranjera. Año 2010

	Tipo de título			
	Total	Doctorado	Maestría	Especialidad
Total de las Instituciones Extranjeras	130	-	130	-
Bologna	130	-	130	-

Fuente: Departamento de Información Universitaria - SPU



Sección 3.2

Egresados de Posgrado

Cuadro 3.2.1 · Egresados de títulos de posgrado por sector de gestión según tipo de título e institución. Año 2010

Tipo de título	Tipo de Institución	Sector de gestión				
		Total	Estatal	Privado	Internacional	Extranjero
		10.707	7.226	3.193	264	24
Doctorado	Total	1.518	1.342	166	10	-
	Instituto Universitario	17	-	7	10	-
	Universidad	1.501	1.342	159	-	-
Maestría	Total	2.963	1.206	1.661	72	24
	Instituto Universitario	150	34	44	72	-
	Universidad	2.813	1.172	1.617	-	24
Especialidad	Total	6.226	4.678	1.366	182	-
	Instituto Universitario	344	19	143	182	-
	Universidad	5.882	4.659	1.223	-	-

Fuente: Departamento de Información
Universitaria - SPU

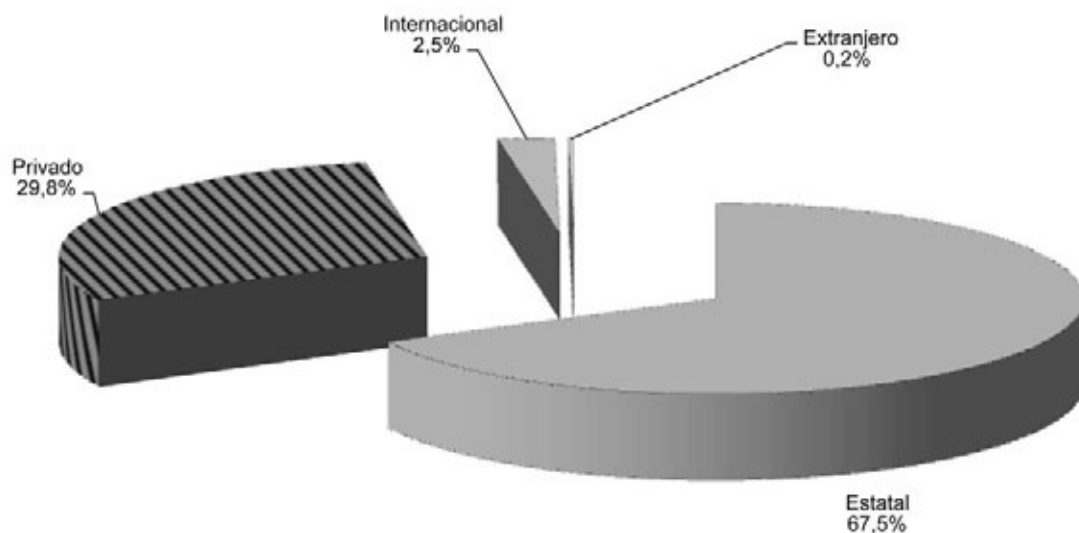
Gráfico 3.2.1 · Egresados de títulos de posgrado por sector de gestión según tipo de institución. Año 2010

Fuente: Departamento de Información
Universitaria - SPU

Cuadro 3.2.2 · Egresados de títulos de posgrado por sector de gestión según rama de estudio y tipo de título. Año 2010

Rama de estudio	Tipo de título	Sector de Gestión				
		Total	Estatal	Privado	Internacional	Extranjero
Total	Total	10.707	7.226	3.193	264	24
	Doctorado	1.518	1.342	166	10	-
	Maestría	2.963	1.206	1.661	72	24
	Especialidad	6.226	4.678	1.366	182	-
Ciencias Aplicadas	Total	1.527	1.293	234	-	-
	Doctorado	327	319	8	-	-
	Maestría	354	308	46	-	-
	Especialidad	846	666	180	-	-
Ciencias Básicas	Total	694	674	20	-	-
	Doctorado	517	517	-	-	-
	Maestría	103	99	4	-	-
	Especialidad	74	58	16	-	-
Ciencias de la Salud	Total	3.233	2.463	770	-	-
	Doctorado	178	169	9	-	-
	Maestría	179	122	57	-	-
	Especialidad	2.876	2.172	704	-	-
Ciencias Humanas	Total	1.559	1.171	186	202	-
	Doctorado	207	150	57	-	-
	Maestría	262	179	63	20	-
	Especialidad	1.090	842	66	182	-
Ciencias Sociales	Total	3.679	1.611	1.982	62	24
	Doctorado	275	173	92	10	-
	Maestría	2.064	498	1.490	52	24
	Especialidad	1.340	940	400	-	-
Sin Rama ⁽¹⁾	Total	15	14	1	-	-
	Doctorado	14	14	-	-	-
	Maestría	1	-	1	-	-
	Especialidad	-	-	-	-	-

Nota: (1) Títulos que por sus características pueden ser clasificadas en distintas ramas de estudio.

Fuente: Departamento de Información Universitaria - SPU

Gráfico 3.2.2 · Egresados de títulos de posgrado por sector de gestión según rama de estudios. Año 2010

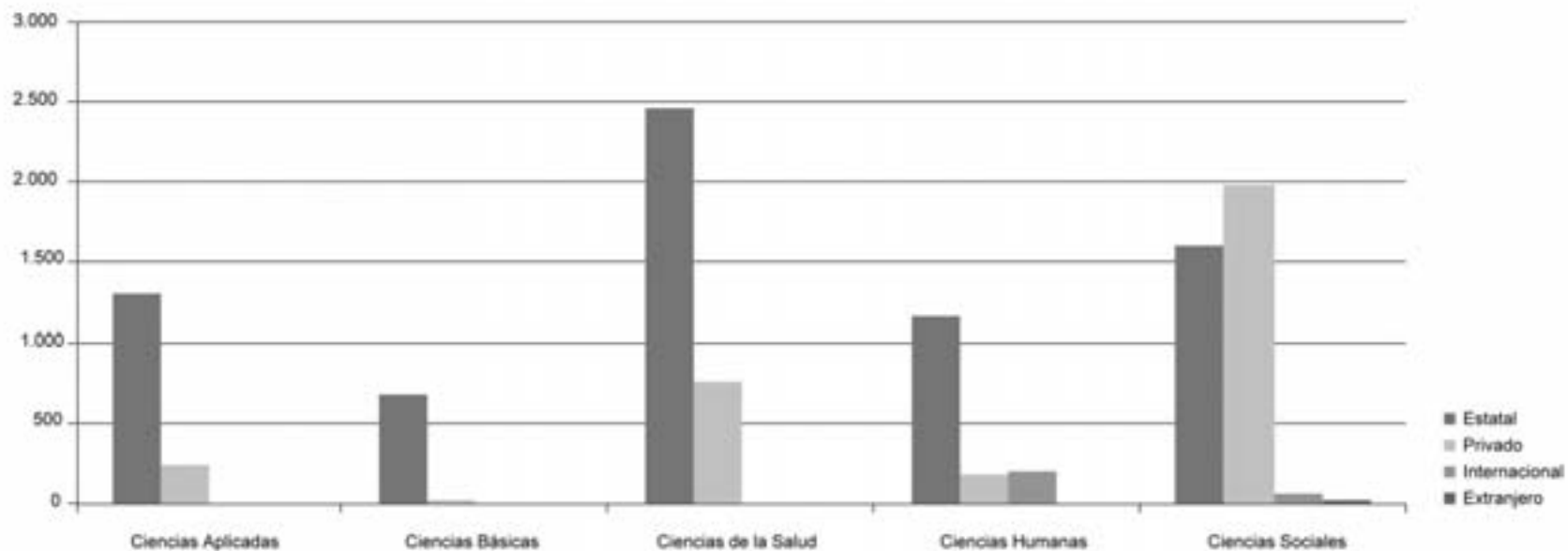

Fuente: Departamento de Información Universitaria - SPU

Cuadro 3.2.3 · Egresados de título de posgrado por tipo de título y sector de gestión según Región CPRES y rama de estudio. Año 2010

Región CPRES	Tipo de título															
	Total				Doctorado				Maestría				Especialidad			
Rama de estudio	Estatal	Privado	Internacional	Extranjero	Estatal	Privado	Internacional	Extranjero	Estatal	Privado	Internacional	Extranjero	Estatal	Privado	Internacional	Extranjero
Total	7.226	3.193	264	24	1.342	166	10	-	1.206	1.661	72	24	4.678	1.366	182	-
Total Región Bonaerense	747	296	-	-	298	-	-	-	161	263	-	-	288	33	-	-
Ciencias Aplicadas	230	-	-	-	122	-	-	-	55	-	-	-	53	-	-	-
Ciencias Básicas	76	-	-	-	67	-	-	-	7	-	-	-	2	-	-	-
Ciencias de la Salud	102	36	-	-	65	-	-	-	10	17	-	-	27	19	-	-
Ciencias Humanas	133	-	-	-	16	-	-	-	20	-	-	-	97	-	-	-
Ciencias Sociales	206	260	-	-	28	-	-	-	69	246	-	-	109	14	-	-
Sin Rama ⁽¹⁾	-	-	-	-	-	-	-	-	-	-	-	-	-	-	-	-
Total Región Centro-Este	619	89	-	-	113	13	-	-	125	19	-	-	381	57	-	-
Ciencias Aplicadas	83	6	-	-	21	-	-	-	16	1	-	-	46	5	-	-
Ciencias Básicas	63	1	-	-	47	-	-	-	14	1	-	-	2	-	-	-
Ciencias de la Salud	108	7	-	-	6	3	-	-	23	-	-	-	79	4	-	-
Ciencias Humanas	84	12	-	-	18	10	-	-	28	2	-	-	38	-	-	-
Ciencias Sociales	281	63	-	-	21	-	-	-	44	15	-	-	216	48	-	-
Sin Rama ⁽¹⁾	-	-	-	-	-	-	-	-	-	-	-	-	-	-	-	-
Total Región Centro-Oeste	1.651	189	-	-	335	9	-	-	321	56	-	-	995	124	-	-
Ciencias Aplicadas	312	76	-	-	70	5	-	-	83	11	-	-	159	60	-	-
Ciencias Básicas	166	-	-	-	141	-	-	-	17	-	-	-	8	-	-	-
Ciencias de la Salud	719	50	-	-	41	1	-	-	52	-	-	-	626	49	-	-
Ciencias Humanas	200	8	-	-	43	-	-	-	50	2	-	-	107	6	-	-
Ciencias Sociales	254	55	-	-	40	3	-	-	119	43	-	-	95	9	-	-
Sin Rama ⁽¹⁾	-	-	-	-	-	-	-	-	-	-	-	-	-	-	-	-
Total Región Metropolitana	2.695	2.613	264	24	448	144	10	-	374	1.319	72	24	1.873	1.150	182	-
Ciencias Aplicadas	485	150	-	-	70	3	-	-	68	34	-	-	347	113	-	-
Ciencias Básicas	236	17	-	-	189	-	-	-	23	1	-	-	24	16	-	-
Ciencias de la Salud	1.077	677	-	-	48	5	-	-	24	40	-	-	1.005	632	-	-
Ciencias Humanas	236	166	202	-	55	47	-	-	54	59	20	-	127	60	182	-
Ciencias Sociales	647	1.602	62	24	72	89	10	-	205	1.184	52	24	370	329	-	-
Sin Rama ⁽¹⁾	14	1	-	-	14	-	-	-	-	1	-	-	-	-	-	-
Total Región Noreste	504	-	-	-	33	-	-	-	106	-	-	-	365	-	-	-
Ciencias Aplicadas	99	-	-	-	-	-	-	-	60	-	-	-	39	-	-	-
Ciencias Básicas	20	-	-	-	17	-	-	-	3	-	-	-	-	-	-	-
Ciencias de la Salud	130	-	-	-	7	-	-	-	2	-	-	-	121	-	-	-
Ciencias Humanas	161	-	-	-	-	-	-	-	2	-	-	-	159	-	-	-
Ciencias Sociales	94	-	-	-	9	-	-	-	39	-	-	-	46	-	-	-
Sin Rama ⁽¹⁾	-	-	-	-	-	-	-	-	-	-	-	-	-	-	-	-
Total Región Noroeste	632	6	-	-	73	-	-	-	58	4	-	-	501	2	-	-
Ciencias Aplicadas	49	2	-	-	26	-	-	-	11	-	-	-	12	2	-	-
Ciencias Básicas	54	2	-	-	24	-	-	-	8	2	-	-	22	-	-	-
Ciencias de la Salud	327	-	-	-	2	-	-	-	11	-	-	-	314	-	-	-
Ciencias Humanas	134	-	-	-	18	-	-	-	15	-	-	-	101	-	-	-
Ciencias Sociales	68	2	-	-	3	-	-	-	13	2	-	-	52	-	-	-
Sin Rama ⁽¹⁾	-	-	-	-	-	-	-	-	-	-	-	-	-	-	-	-
Total Región Sur	378	-	-	-	42	-	-	-	61	-	-	-	275	-	-	-
Ciencias Aplicadas	35	-	-	-	10	-	-	-	15	-	-	-	10	-	-	-
Ciencias Básicas	59	-	-	-	32	-	-	-	27	-	-	-	-	-	-	-
Ciencias de la Salud	-	-	-	-	-	-	-	-	-	-	-	-	-	-	-	-
Ciencias Humanas	223	-	-	-	-	-	-	-	10	-	-	-	213	-	-	-
Ciencias Sociales	61	-	-	-	-	-	-	-	9	-	-	-	52	-	-	-
Sin Rama ⁽¹⁾	-	-	-	-	-	-	-	-	-	-	-	-	-	-	-	-

Nota: (1) Ofertas académicas que por sus características pueden ser clasificadas en distintas ramas de estudio.

Fuente: Departamento de Información Universitaria - SPU

Gráfico 3.2.3 · Egresados de títulos de posgrado por sector de gestión según Región CPRES. Año 2010

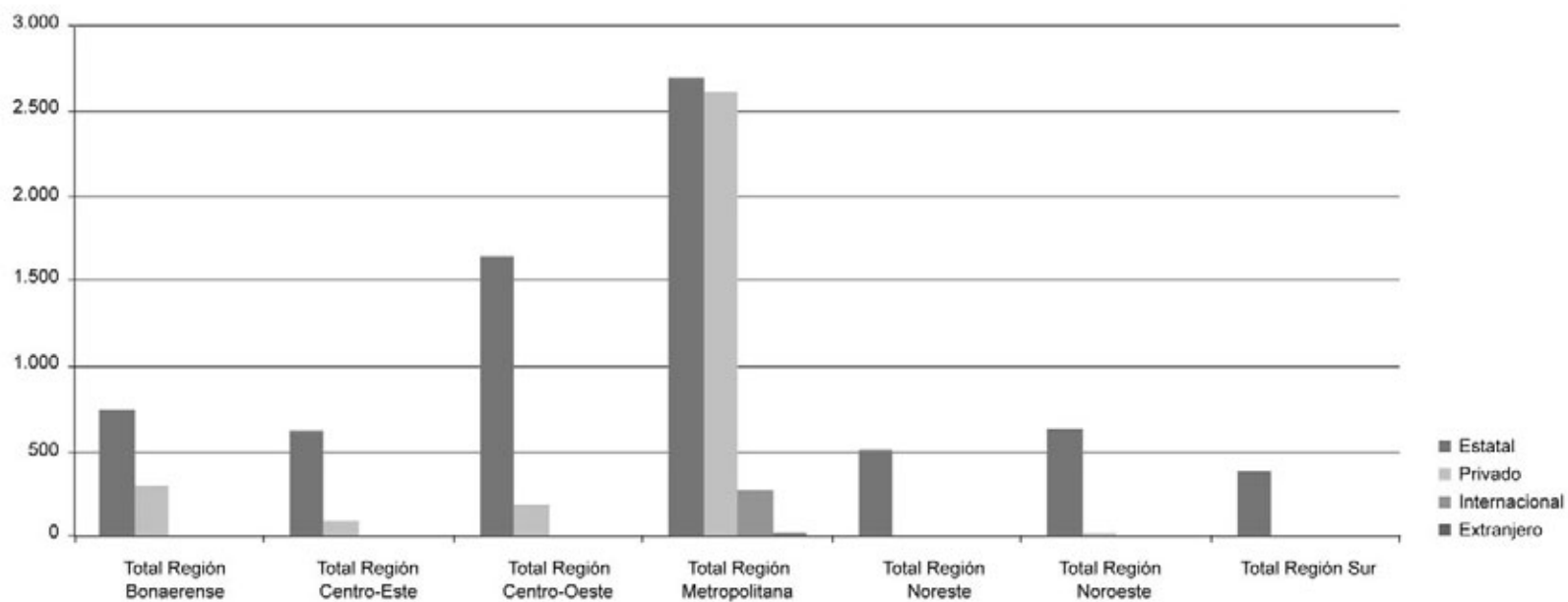

Fuente: Departamento de Información Universitaria - SPU

Cuadro 3.2.4 · Egresados de títulos de posgrado por tipo de título según instituciones de gestión estatal. Año 2010

Instituciones de gestión estatal	Tipo de título			
	Total	Doctorado	Maestría	Especialidad
Total de las Instituciones Estatales	7.226	1.342	1.206	4.678
Total de Universidades Nacionales	7.173	1.342	1.172	4.659
Buenos Aires	2.100	420	158	1.522
Catamarca	23	5	14	4
Centro de la PBA	61	50	11	...
Chaco Austral	-	-	-	-
Chilecito	-	-	-	-
Comahue	298	15	21	262
Córdoba	965	206	151	608
Cuyo	435	71	100	264
Entre Ríos	49	3	28	18
Formosa	21	-	0	21
Gral. San Martín	186	10	73	103
Gral. Sarmiento	38	12	24	2
Jujuy	9	0	1	8
La Matanza	22	0	14	8
La Pampa	4	0	2	2
La Plata	477	184	90	203
La Rioja	4	0	4	0
Lanús	47	4	19	24
Litoral	259	42	34	183
Lomas de Zamora	53	0	2	51
Luján	23	6	6	11
Mar del Plata	20	...	9	11
Misiones	74	6	53	15
Nordeste	339	27	22	290
Noroeste de la PBA	-	-	-	-
Patagonia Austral	0	-	0	0
Patagonia S. J. Bosco	9	4	4	1
Quilmes
Río Cuarto	67	33	28	6
Río Negro	-	-	-	-
Rosario	278	65	51	162
Salta	42	8	5	29
San Juan	37	15	9	13
San Luis	72	30	22	20
Santiago del Estero	10	2	4	4
Sur	106	58	14	34
Tecnológica Nacional	463	6	140	317
Tres de Febrero	35	2	26	7
Tucumán	547	58	33	456
Villa María	-	-	-	-
Total Institutos Universitarios Nacionales	53	-	34	19
Aeronáutico	-	-	-	-
Enseñanza Superior del Ejército	24	-	18	6
Gendarmería	-	-	-	-
Naval	14	-	14	-
Policía Federal Argentina	15	-	2	13
Seguridad Marítima	-	-	-	-
Instituto Univ. del Arte	0	-	0	-
Total Universidad Provincial	-	-	-	-
Autónoma de Entre Ríos	-	-	-	-

Fuente: Departamento de Información Universitaria - SPU

Cuadro 3.2.5 · Egresados de títulos de posgrado por tipo de título según instituciones de gestión privada. Año 2010

Instituciones de gestión privada	Tipo de título			
	Total	Doctorado	Maestría	Especialidad
Total de las Instituciones Privadas	3.193	166	1.661	1.366
Total Universidades Privadas	2.999	159	1.617	1.223
Abierta Interamericana	11	-	3	8
Aconcagua	-	-	...	-
Adventista del Plata	3	2	1	-
Argentina de la Empresa	110	0	110	-
Argentina John F. Kennedy	19	9	3	7
Aatlántida Argentina	-	-	-	-
Austral	459	1	372	86
Belgrano	148	10	96	42
Blás Pascal	...	-	-	...
CAECE	25	-	22	3
Católica Argentina	310	11	14	285
Católica de Córdoba	105	3	34	68
Católica de Cuyo	11	-	-	11
Católica de La Plata	6	-	-	6
Católica de Salta	6	-	4	2
Católica de Santa Fe	14	8	2	4
Católica de Santiago del Estero	...	-	-	...
CEMA	263	8	255	-
Centro Educativo Latinoamericano	-	-	-	-
Champagnat	...	-	...	-
Ciencias Empresariales y Sociales	47	1	26	20
Cine	2	-	2	-
Concepción del Uruguay	10	-	1	9
Congreso	-	-	-	-
Cuenca del Plata	...	-	-	...
Empresarial Siglo 21	11	-	11	-
FASTA	...	-	-	...
Favaloro	102	0	23	79
Flores	1	1	-	-
Gastón Dachary	-	-	-	-
ISALUD	39	-	9	30
Juan Agustín Maza	36	-	11	25
Maimónides	137	5	2	130
Marina Mercante	-	-	-	-
Mendoza	26	6	0	20
Morón	35	0	6	29
Museo Social Argentino	33	28	0	5
Norte Santo Tomás de Aquino	-	-
Notarial Argentina	37	0	26	11
Palermo	86	5	81	0
Salvador	385	53	134	198
San Andrés	240	7	118	115
San Pablo - Tucumán	-	-	-	-
Torcuato Di Tella	282	1	251	30
Total Institutos Universitarios Privados	194	7	44	143
CEMIC	23	-	-	23
Cs de la Salud de la Fundación Barceló	32	...	3	29
Escuela Argentina de Negocios	-	-	-	-
Escuela de Medicina del Hospital Italiano	4	...	-	4
Escuela Universitaria de Teología	-	-	-	-
ESEADE	28	-	27	1
Gran Rosario	-	-	-	-
ISEDET	2	1	1	-
Italiano de Rosario	4	3	...	1
ITBA	100	3	12	85
Salud Mental de la APdeBA	1	-	1	...

Fuente: Departamento de Información
Universitaria - SPU

Cuadro 3.2.6 · Egresados de títulos de posgrado por tipo de título según instituciones de gestión internacional. Año 2010

Instituciones de gestión internacional	Tipo de título			
	Total	Doctorado	Maestría	Especialidad
Total de las Instituciones Internacionales	264	10	72	182
FLACSO	264	10	72	182

Fuente: Departamento de Información Universitaria - SPU

Cuadro 3.2.7 · Egresados de títulos de posgrado por tipo de título según instituciones de gestión extranjera. Año 2010

Instituciones de gestión extranjera	Tipo de título			
	Total	Doctorado	Maestría	Especialidad
Total de Instituciones Extranjeras	24	-	24	-
Bologna	24	-	24	-

Fuente: Departamento de Información Universitaria - SPU



Capítulo 4

Recursos humanos del Sistema Universitario Nacional

4. Recursos Humanos del Sistema Universitario Nacional

ÁREA DE RECURSOS HUMANOS DEL SISTEMA UNIVERSITARIO NACIONAL

Coordinadora: Lic. María Belén Medrano

Equipo Técnico: Marisol Acosta, Lic. Claudio Omar Canosa, Nahuel Lamaison, Cdora. Melina Alejandra Tchintchinian.

Ubicación Física: Pizzurno 935, 2do Piso, Oficina 207, Ciudad Autónoma de Buenos Aires (C1020ACA).

Correo electrónico: rhun@me.gov.ar

Descripción

El Área de Recursos humanos del Sistema Universitario Nacional funciona en la órbita de la Dirección Nacional de Presupuesto e Información Universitaria (DNPelU), y tiene a su cargo el relevamiento y análisis de la información de plantas de personal de las Universidades Nacionales a través del Sistema RHUN (Recursos Humanos de Universidades Nacionales), y el desarrollo de instrumentos e indicadores para la toma de decisiones relativa a políticas de recursos humanos dirigidas al Sistema Universitario Nacional.

En este capítulo se presenta la información estadística correspondiente a las plantas de personal docente, autoridades superiores y no docentes para el año 2010 de las Universidades Nacionales, incorporando un análisis comparativo para el período 2006-2010.

La información se presenta según cargos y dedicación, tanto para el total del Sistema como por Universidad. Se continúa con la perspectiva demográfica presentada en ediciones anteriores de género y edad.

Se presenta también la evolución salarial del escalafón docente universitario para el período 2001-2011, además de un gráfico comparativo de índices de salarios.

A continuación se presentan los principales datos del Área.

Cuadro 4.1 · Cantidad de personas clasificadas por escalafón, según Universidad. Año 2010

Institución	Total	Docentes Nivel Universitario	Docentes Nivel Preuniversitario	Autoridades Superiores	No Docentes
Total de las Instituciones	170.875	112.257	10.249	3.273	45.096
Total Universidades Nacionales	168.660	110.603	10.202	3.154	44.701
Buenos Aires	36.242	21.973	1.053	334	12.882
Catamarca	2.000	1.040	361	56	543
Centro de la PBA	2.578	1.759	185	75	559
Chaco Austral	237	194	-	7	36
Chilecito	461	312	16	7	126
Comahue	3.272	2.419	-	60	793
Córdoba	11.740	7.281	828	95	3.536
Cuyo	6.204	3.619	1.150	78	1.357
Entre Ríos	2.197	1.593	-	75	529
Formosa	1.099	684	-	39	376
Gral. San Martín	2.289	1.500	16	31	742
Gral. Sarmiento	776	537	-	13	226
Jujuy	1.455	899	115	28	413
La Matanza	2.392	1.950	-	64	378
La Pampa	1.594	1.106	97	43	348
La Plata	14.717	10.150	1.252	227	3.088
La Rioja	1.903	1.377	161	84	281
Lanús	908	615	-	13	280
Litoral	5.212	3.516	567	179	950
Lomas de Zamora	3.040	2.379	46	63	552
Luján	2.265	1.341	141	178	605
Mar del Plata	4.432	3.371	157	66	838
Misiones	1.727	1.171	72	39	445
Nordeste	5.029	3.240	55	97	1.637
Noroeste de la PBA	745	574	-	34	137
Patagonia Austral	1.180	787	-	32	361
Patagonia S.J. Bosco	2.510	1.848	78	44	540
Quilmes	1.220	828	-	30	362
Río Cuarto	2.342	1.705	39	83	515
Río Negro	561	464	-	12	85
Rosario	9.597	5.779	1.018	386	2.414
Salta	2.127	1.387	177	37	526
San Juan	4.510	2.512	842	51	1.105
San Luis	2.459	1.458	254	48	699
Santiago del Estero	1.378	845	62	40	431
Sur	3.368	2.298	513	71	486
Tecnológica Nacional	12.946	10.503	271	192	1.980
Tres de Febrero	931	705	-	7	219
Tucumán	8.348	4.398	676	108	3.166
Villa María	669	486	-	28	155
Total Institutos Universitarios	2.215	1.654	47	119	395
Univ. del Arte	2.215	1.654	47	119	395

Notas:

Se determinó la cantidad de personas que registran cargos en cada escalafón, excluyendo los cargos informados como de Situación Laboral inactiva.

No se incluyen los cargos informados como Estado Laboral "Becas y pasantías".

Los cargos liquidados mediante la modalidad de asociación o subrogancia entre dos cargos de distintas categorías y/o escalafones se computan en la categoría del cargo de mayor nivel.

Fuente:

Sistema RHUN (Recursos Humanos de Universidades Nacionales), correspondiente al mes de septiembre 2010, Área de Recursos Humanos de las Universidades Nacionales. Dirección Nacional de Presupuesto e Información Universitaria.

Cuadro 4.2 - Cantidad de personas clasificadas por escalafón y sexo, según Universidad. Año 2010

Institución	Total		Docentes Nivel Universitario		Docentes Nivel Preuniversitario		Autoridades Superiores		No Docentes	
	F	M	F	M	F	M	F	M	F	M
Total de las Instituciones	84.910	85.965	54.544	57.713	6.171	4.078	1.289	1.984	22.906	22.190
Total Universidades Nacionales	83.757	84.903	53.671	56.932	6.146	4.056	1.239	1.915	22.701	22.000
Buenos Aires	19.348	16.894	11.473	10.500	623	430	122	212	7.130	5.752
Catamarca	984	1.016	541	499	194	167	28	28	221	322
Centro de la PBA	1.347	1.231	883	876	141	44	35	40	288	271
Chaco Austral	123	114	105	89	-	-	2	5	16	20
Chilecito	203	258	145	167	7	9	-	7	51	75
Comahue	1.759	1.513	1.331	1.088	-	-	26	34	402	391
Córdoba	6.085	5.655	3.586	3.695	442	386	37	58	2.020	1.516
Cuyo	3.343	2.861	1.872	1.747	787	363	34	44	650	707
Entre Ríos	1.130	1.067	812	781	-	-	31	44	287	242
Formosa	499	600	348	336	-	-	8	31	143	233
Gral. San Martín	1.013	1.276	636	864	5	11	5	26	367	375
Gral. Sarmiento	392	384	259	278	-	-	2	11	131	95
Jujuy	676	779	472	427	54	61	16	12	134	279
La Matanza	915	1.477	739	1.211	-	-	13	51	163	215
La Pampa	805	789	518	588	73	24	16	27	198	150
La Plata	7.427	7.290	4.918	5.232	866	386	99	128	1.544	1.544
La Rioja	927	976	707	670	95	66	29	55	96	185
Lanús	423	485	284	331	-	-	4	9	135	145
Litoral	2.604	2.608	1.783	1.733	231	336	77	102	513	437
Lomas de Zamora	1.333	1.707	973	1.406	21	25	13	50	326	226
Luján	1.163	1.102	692	649	68	73	96	82	307	298
Mar del Plata	2.505	1.927	1.867	1.504	112	45	28	38	498	340
Misiones	850	877	576	595	33	39	12	27	229	216
Nordeste	2.303	2.726	1.581	1.659	14	41	35	62	673	964
Noroeste de la PBA	311	434	229	345	-	-	18	16	64	73
Patagonia Austral	675	505	438	349	-	-	21	11	216	145
Patagonia S.J. Bosco	1.280	1.230	900	948	57	21	22	22	301	239
Quilmes	524	696	341	487	-	-	10	20	173	189
Río Cuarto	1.167	1.175	903	802	39	-	31	52	194	321
Río Negro	282	279	233	231	-	-	4	8	45	40
Rosario	5.008	4.589	3.057	2.722	515	503	165	221	1.271	1.143
Salta	1.121	1.006	757	630	111	66	19	18	234	292
San Juan	2.280	2.230	1.288	1.224	520	322	22	29	450	655
San Luis	1.378	1.081	824	634	193	61	26	22	335	364
Santiago del Estero	582	796	360	485	22	40	16	24	184	247
Sur	1.901	1.467	1.204	1.094	394	119	39	32	264	222
Tecnológica Nacional	4.319	8.627	3.124	7.379	137	134	29	163	1.029	951
Tres de Febrero	433	498	332	373	-	-	-	7	101	118
Tucumán	4.024	4.324	2.350	2.048	392	284	40	68	1.242	1.924
Villa María	315	354	230	256	-	-	9	19	76	79
Total Institutos Universitarios	1.153	1.062	873	781	25	22	50	69	205	190
Univ. del Arte	1.153	1.062	873	781	25	22	50	69	205	190

Notas:

Se determinó la cantidad de personas que registran cargos en cada escalafón, excluyendo los cargos informados como de Situación Laboral inactiva.

No se incluyen los cargos informados como Estado Laboral "Becas y pasantías".

Los cargos liquidados mediante la modalidad de asociación o subrogancia entre dos cargos de distintas categorías y/o escalafones se computan en la categoría del cargo de mayor nivel.

Fuente:

Sistema RHUN (Recursos Humanos de Universidades Nacionales), correspondiente al mes de septiembre 2010, Área de Recursos Humanos de las Universidades Nacionales. Dirección Nacional de Presupuesto e Información Universitaria.

Cuadro 4.3 - Edad promedio del personal por escalafón, según Universidad. Año 2010

Institución	Total	Docentes Nivel Universitario	Docentes Nivel Preuniversitario	Autoridades Superiores	No Docentes
Total de las Instituciones	46	46	48	48	45
Total Universidades Nacionales	46	46	48	48	45
Buenos Aires	45	45	45	51	44
Catamarca	46	46	47	51	47
Centro de la PBA	44	44	36	49	46
Chaco Austral	42	41	-	44	48
Chilecito	43	44	40	55	39
Comahue	45	44	-	49	46
Córdoba	46	46	49	54	46
Cuyo	48	48	46	53	48
Entre Ríos	45	46	-	47	42
Formosa	48	50	-	48	43
Gral. San Martín	45	47	55	55	41
Gral. Sarmiento	40	41	-	44	38
Jujuy	47	47	53	53	47
La Matanza	44	45	-	54	40
La Pampa	46	46	44	49	47
La Plata	45	45	47	43	46
La Rioja	41	41	39	43	41
Lanús	46	48	-	60	39
Litoral	44	43	46	45	46
Lomas de Zamora	47	48	41	48	43
Luján	46	47	51	46	41
Mar del Plata	46	46	47	52	45
Misiones	47	46	46	47	48
Nordeste	47	47	53	53	47
Noroeste de la PBA	43	44	-	43	38
Patagonia Austral	41	42	-	45	39
Patagonia S.J. Bosco	46	47	43	49	45
Quilmes	42	44	-	51	39
Río Cuarto	45	45	42	49	48
Río Negro	43	43	-	67	39
Rosario	47	48	47	42	46
Salta	47	46	46	54	48
San Juan	51	49	54	52	53
San Luis	46	44	48	52	47
Santiago del Estero	46	46	48	49	45
Sur	44	42	50	51	45
Tecnológica Nacional	48	48	51	50	44
Tres de Febrero	45	46	-	62	41
Tucumán	46	46	50	53	46
Villa María	45	45	-	48	42
Total Institutos Universitarios	47	48	59	47	43
Univ. del Arte	47	48	59	47	43

Notas:

Se determinó la edad promedio del personal que registra cargos en cada escalafón, excluyendo los cargos informados como de Situación Laboral inactiva.

No se incluyen los cargos informados como Estado Laboral "Becas y pasantías"

Los cargos liquidados mediante la modalidad de asociación o subrogancia entre dos cargos de distintas categorías y/o escalafones se computan en la categoría del cargo de mayor nivel.

Fuente:

Sistema RHUN (Recursos Humanos de Universidades Nacionales), correspondiente al mes de septiembre 2010. Área de Recursos Humanos de las Universidades Nacionales. Dirección Nacional de Presupuesto e Información Universitaria

Cuadro 4.4 - Escalafón Docente Universitario, cantidad de cargos clasificados por dedicación y categoría, según Universidad. Año 2010

Institución	Total Cargos Docentes Universitarios	Exclusiva						Semi Exclusiva					
		Total	Titular	Asociado	Adjunto	JTP	Ayudante 1º	Total	Titular	Asociado	Adjunto	JTP	Ayudante 1º
Total de las Instituciones	157.915	19.931	4.594	2.092	6.418	4.890	1.937	29.557	4.289	1.115	7.542	10.880	5.731
Total Universidades Nacionales	155.393	19.902	4.576	2.090	6.413	4.887	1.936	29.327	4.190	1.109	7.467	10.837	5.724
Buenos Aires	29.421	2.472	337	208	648	855	424	2.960	465	132	631	968	764
Catamarca	1.166	307	254	1	28	21	3	394	159	6	82	105	42
Centro de la PBA	2.314	625	100	64	207	162	92	379	37	9	99	113	121
Chaco Austral	277	36	9	-	8	19	-	6	1	-	2	3	-
Chilecito	394	44	24	-	11	8	1	138	30	5	66	34	3
Comahue	3.187	608	57	47	317	141	46	811	18	26	236	209	322
Córdoba	9.898	1.497	376	173	507	365	76	3.281	579	56	817	1.703	126
Cuyo	4.473	724	377	60	144	121	22	1.852	397	83	475	733	164
Entre Ríos	2.606	195	78	14	38	51	14	1.017	253	68	218	345	133
Formosa	1.221	98	59	2	25	11	1	347	87	3	138	118	1
Gral. San Martín	1.865	118	39	24	35	18	2	234	54	25	105	40	10
Gral. Sarmiento	563	286	12	27	87	72	88	81	4	3	29	31	14
Jujuy	1.194	236	80	2	103	42	9	492	41	3	124	160	164
La Matanza	2.012	425	58	-	170	122	75	739	61	43	169	200	266
La Pampa	1.845	264	20	35	121	67	21	345	29	14	115	96	91
La Plata	14.594	1.566	443	46	518	344	215	2.286	323	12	508	608	835
La Rioja	1.866	42	20	7	9	5	1	1.001	204	28	317	266	186
Lanús	726	28	4	4	11	8	1	202	49	53	44	41	15
Litoral	4.599	578	109	73	195	152	49	1.103	141	53	264	497	148
Lomas de Zamora	3.550	112	23	10	28	31	20	113	43	10	37	18	5
Luján	1.798	284	34	29	132	69	20	404	9	10	158	130	97
Mar del Plata	5.006	680	110	68	250	173	79	650	91	5	170	207	177
Misiones	1.647	292	110	4	94	67	17	467	103	7	107	177	73
Nordeste	4.432	556	185	-	145	153	73	192	52	-	36	82	22
Noroeste de la PBA	643	11	6	-	2	1	2	103	13	7	40	28	15
Patagonia Austral	1.039	195	16	27	120	24	8	253	2	8	107	84	52
Patagonia S.J. Bosco	3.276	258	49	56	108	42	3	477	26	34	204	170	43
Quilmes	842	219	54	43	69	53	-	111	7	12	42	46	4
Río Cuarto	1.975	789	53	179	244	194	119	610	8	34	98	168	302
Río Negro	467	71	9	17	38	6	1	123	4	6	52	38	23
Rosario	8.751	947	223	155	249	245	75	2.098	310	51	459	986	292
Salta	1.676	427	38	32	166	167	24	753	17	18	191	381	146
San Juan	3.414	914	472	97	201	137	7	1.046	259	54	277	430	26
San Luis	1.565	816	112	93	282	215	114	420	-	7	95	79	239
Santiago del Estero	1.062	319	24	33	138	72	52	233	4	6	81	68	74
Sur	2.909	653	88	89	232	169	75	259	4	27	71	79	78
Tecnológica Nacional	20.720	629	208	91	201	113	16	653	152	76	210	160	55
Tres de Febrero	760	87	50	10	21	6	-	140	62	-	53	24	1
Tucumán	5.086	1.393	231	267	464	343	88	2.262	75	111	462	1.106	508
Villa María	554	101	25	3	47	23	3	292	17	4	78	106	87
Total Institutos Universitarios	2.522	29	18	2	5	3	1	230	99	6	75	43	7
Univ. del Arte	2.522	29	18	2	5	3	1	230	99	6	75	43	7

Continúa en la página siguiente >

◀ Continúa de la página anterior

Institución	Simple							Otros							
	Total	Titular	Asociado	Adjunto	JTP	Ayudante 1º	Ayudante 2º	Total	Ad Honorem	Jefe de Laboratorio	Jefe Bedel 1º	Jefe Bedel 2º	Bedel	Contratos	Horas Cátedra Universitarias
Total de las Instituciones	102.097	8.006	3.103	21.043	27.179	32.359	10.407	6.330	2.276	42	8	13	332	3.179	480
Total Universidades Nacionales	99.894	7.552	3.085	20.401	26.595	31.895	10.366	6.270	2.217	42	8	13	332	3.179	479
Buenos Aires	23.953	907	288	4.219	4.864	10.110	3.565	36	-	-	-	-	-	36	-
Catamarca	465	144	3	62	84	121	51	-	-	-	-	-	-	-	-
Centro de la PBA	1.038	82	38	167	237	425	89	272	180	-	-	-	22	70	-
Chaco Austral	235	22	-	45	164	-	4	-	-	-	-	-	-	-	-
Chilecito	196	32	2	66	54	42	-	16	-	-	-	-	-	-	16
Comahue	1.728	10	16	267	357	931	147	40	25	-	-	-	-	15	-
Córdoba	5.038	347	47	705	2.481	775	683	82	-	-	-	-	-	82	-
Cuyo	1.875	255	82	293	896	258	91	22	-	-	-	-	-	22	-
Entre Ríos	1.207	232	71	148	346	300	110	187	-	-	-	-	-	187	-
Formosa	776	123	4	230	382	37	-	-	-	-	-	-	-	-	-
Gral. San Martín	857	159	38	305	198	138	19	656	382	-	-	-	-	74	200
Gral. Sarmiento	-	-	-	-	-	-	-	196	-	-	-	-	-	196	-
Jujuy	452	28	3	88	69	219	45	14	8	-	-	-	-	6	-
La Matanza	675	24	13	108	161	210	159	173	149	-	-	-	24	-	-
La Pampa	1.236	94	47	292	260	498	45	-	-	-	-	-	-	-	-
La Plata	10.572	616	37	1.547	1.725	5.610	1.037	170	-	-	-	-	-	170	-
La Rioja	823	146	26	266	181	137	67	-	-	-	-	-	-	-	-
Lanús	356	108	86	73	71	18	-	140	20	-	-	-	-	120	-
Litoral	2.016	187	54	355	823	530	67	902	-	-	-	-	-	902	-
Lomas de Zamora	3.086	311	124	1.139	592	722	198	239	43	-	-	-	10	186	-
Luján	918	25	19	189	231	372	82	192	178	-	-	-	9	5	-
Mar del Plata	3.030	210	21	423	472	1.627	277	646	465	2	-	-	-	179	-
Misiones	855	60	2	241	217	263	72	33	-	-	-	-	-	-	33
Nordeste	3.557	393	-	656	1.180	1.095	233	127	-	-	-	-	127	-	-
Noroeste de la PBA	446	56	29	147	83	131	-	83	34	-	-	-	-	44	5
Patagonia Austral	586	14	7	146	134	257	28	5	-	-	-	-	-	-	5
Patagonia S.J. Bosco	1.787	32	56	452	550	554	143	754	706	-	-	-	-	48	-
Quilmes	462	19	41	138	246	18	-	50	1	-	-	-	-	49	-
Río Cuarto	465	16	8	36	61	254	90	111	-	-	-	-	-	-	111
Río Negro	273	10	18	75	66	104	-	-	-	-	-	-	-	-	-
Rosario	5.559	527	44	954	2.631	986	417	147	-	-	-	-	-	147	-
Salta	496	12	11	83	138	139	113	-	-	-	-	-	-	-	-
San Juan	1.454	260	38	208	624	79	245	-	-	-	-	-	-	-	-
San Luis	311	3	4	30	53	82	139	18	-	-	-	-	-	18	-
Santiago del Estero	417	10	12	106	39	54	196	93	-	16	-	-	-	1	76
Sur	1.711	32	27	225	267	877	283	286	25	-	-	-	-	242	19
Tecnológica Nacional	19.253	1.929	1.722	5.690	5.338	3.623	951	185	-	24	8	13	140	-	-
Tres de Febrero	167	80	-	38	25	12	12	366	-	-	-	-	-	366	-
Tucumán	1.417	32	44	149	245	243	704	14	-	-	-	-	-	14	-
Villa María	146	5	3	40	50	44	4	15	1	-	-	-	-	-	14
Total Institutos Universitarios	2.203	454	18	642	584	464	41	60	59	-	-	-	-	-	1
Univ. del Arte	2.203	454	18	642	584	464	41	60	59	-	-	-	-	-	1

Notas:

Dentro de la dedicación Semiexclusiva se incluyen los cargos informados en la dedicación tiempo completo (Universidades: La Matanza, Lanús, Noroeste de la PBA, San Luis, Tres de Febrero, Villa María).

No se incluyen los cargos informados como de Situación Laboral inactiva y los informados con estado laboral becas o pasantías. Se toman en cuenta los campos "categoría equivalente" y "dedicación equivalente".

Los cargos liquidados mediante la modalidad de asociación o subrogancia entre dos cargos de distintas categorías y/o escalafones se computan en la categoría del cargo de mayor nivel.

Fuente:

Sistema RHUN (Recursos Humanos de Universidades Nacionales), correspondiente al mes de septiembre 2010. Área de Recursos Humanos de las Universidades Nacionales. Dirección Nacional de Presupuesto e Información Universitaria

Cuadro 4.5 · Escalafón Docente Universitario, cantidad de cargos con dedicación exclusiva según Universidad. Variación Porcentual. Período 2006-2010

Institución	Dedicación Exclusiva					Variaciones en %				
	2006	2007	2008	2009	2010	2006/2007	2007/2008	2008/2009	2009/2010	2006/2010
Total de las Instituciones	17.059	17.928	18.641	19.461	19.931	5,1	4,0	4,4	2,4	16,8
Total Universidades Nacionales	17.019	17.869	18.550	19.436	19.902	5,0	3,8	4,8	2,4	16,9
Buenos Aires	2.443	2.467	2.449	2.466	2.472	1,0	-0,7	0,7	0,2	1,2
Catamarca	301	318	308	314	307	5,6	-3,1	1,9	-2,2	2,0
Centro de la PBA	473	483	551	648	625	2,1	14,1	17,6	-3,5	32,1
Chaco Austral	-	-	-	-	36	-	-	-	-	-
Chilecito	22	33	36	43	44	50,0	9,1	19,4	2,3	100,0
Comahue	603	624	580	587	608	3,5	-7,1	1,2	3,6	0,8
Córdoba	1.223	1.365	1.375	1.466	1.497	11,6	0,7	6,6	2,1	22,4
Cuyo	498	526	690	689	724	5,6	31,2	-0,1	5,1	45,4
Entre Ríos	174	184	187	186	195	5,7	1,6	-0,5	4,8	12,1
Formosa	93	96	97	97	98	3,2	1,0	-	1,0	5,4
Gral. San Martín	99	72	86	107	118	-27,3	19,4	24,4	10,3	19,2
Gral. Sarmiento	150	191	240	248	286	27,3	25,7	3,3	15,3	90,7
Jujuy	171	184	222	181	236	7,6	20,7	-18,5	30,4	38,0
La Matanza	336	340	372	409	425	1,2	9,4	9,9	3,9	26,5
La Pampa	213	206	257	255	264	-3,3	24,8	-0,8	3,5	23,9
La Plata	1.137	1.312	1.460	1.504	1.566	15,4	11,3	3,0	4,1	37,7
La Rioja	44	52	48	45	42	18,2	-7,7	-6,3	-6,7	-4,5
Lanús	32	43	5	13	28	34,4	-88,4	160,0	115,4	-12,5
Litoral	745	564	586	605	578	-24,3	3,9	3,2	-4,5	-22,4
Lomas de Zamora	89	78	70	102	112	-12,4	-10,3	45,7	9,8	25,8
Luján	250	241	260	271	284	-3,6	7,9	4,2	4,8	13,6
Mar del Plata	637	678	680	712	680	6,4	0,3	4,7	-4,5	6,8
Misiones	242	256	263	276	292	5,8	2,7	4,9	5,8	20,7
Nordeste	583	580	596	595	556	-0,5	2,8	-0,2	-6,6	-4,6
Noroeste de la PBA	121	159	9	9	11	31,4	-94,3	-	22,2	-90,9
Patagonia Austral	180	16	195	195	195	-91,1	1.118,8	-	-	8,3
Patagonia S.J. Bosco	151	160	175	180	258	6,0	9,4	2,9	43,3	70,9
Quilmes	141	170	182	454	219	20,6	7,1	149,5	-51,8	55,3
Río Cuarto	682	772	779	778	789	13,2	0,9	-0,1	1,4	15,7
Río Negro	71
Rosario	812	864	887	935	947	6,4	2,7	5,4	1,3	16,6
Salta	461	399	415	423	427	-13,4	4,0	1,9	0,9	-7,4
San Juan	812	843	839	867	914	3,8	-0,5	3,3	5,4	12,6
San Luis	652	718	710	725	816	10,1	-1,1	2,1	12,6	25,2
Santiago del Estero	307	302	300	309	319	-1,6	-0,7	3,0	3,2	3,9
Sur	530	610	637	637	653	15,1	4,4	-	2,5	23,2
Tecnológica Nacional	292	527	528	599	629	80,5	0,2	13,4	5,0	115,4
Tres de Febrero	19	36	51	75	87	89,5	41,7	47,1	16,0	357,9
Tucumán	1.227	1.315	1.328	1.333	1.393	7,2	1,0	0,4	4,5	13,5
Villa María	74	85	97	98	101	14,9	14,1	1,0	3,1	36,5
Total Institutos Universitarios	40	59	91	25	29	47,5	54,2	-72,5	16,0	-27,5
Univ. del Arte	40	59	91	25	29	47,5	54,2	-72,5	16,0	-27,5

Fuente:

Para los Años 2006 a 2009: Anuario 2009 de Estadísticas Universitarias.

Para el año 2010: Sistema RHUN (Recursos Humanos de Universidades Nacionales), correspondiente al mes de septiembre 2010.

No se incluyen los cargos informados como Estado Laboral "Becas y pasantías"

Desde el año 2010 se dispone de información relativa a la asociación/subrogancia entre los cargos de distintas categorías y/o escalafones, computándose en la categoría del cargo de mayor nivel.

Área de Recursos Humanos de las Universidades Nacionales. Dirección Nacional de Presupuesto e Información Universitaria

Cuadro 4.6 · Escalafón Docente Universitario, cantidad de cargos con dedicación semiexclusiva según Universidad. Variación Porcentual. Período 2006-2010

Institución	Dedicación Semiexclusiva					Variaciones en %				
	2006	2007	2008	2009	2010	2006/2007	2007/2008	2008/2009	2009/2010	2006/2010
Total de las Instituciones	28.671	28.631	28.711	29.256	29.557	-0,1	0,3	1,9	1,0	3,1
Total Universidades Nacionales	28.593	28.503	28.561	29.006	29.327	-0,3	0,2	1,6	1,1	2,6
Buenos Aires	2.841	2.905	2.912	2.926	2.960	2,3	0,2	0,5	1,2	4,2
Catamarca	411	409	406	405	394	-0,5	-0,7	-0,2	-2,7	-4,1
Centro de la PBA	378	497	455	427	379	31,5	-8,5	-6,2	-11,2	0,3
Chaco Austral	-	-	-	-	6	-	-	-	-	-
Chilecito	89	88	104	116	138	-1,1	18,2	11,5	19,0	55,1
Comahue	676	704	711	750	811	4,1	1,0	5,5	8,1	20,0
Córdoba	3.589	3.122	3.114	3.249	3.281	-13,0	-0,3	4,3	1,0	-8,6
Cuyo	2.083	2.019	1.908	1.905	1.852	-3,1	-5,5	-0,2	-2,8	-11,1
Entre Ríos	1.030	1.007	1.015	992	1.017	-2,2	0,8	-2,3	2,5	-1,3
Formosa	311	311	340	345	347	-	9,3	1,5	0,6	11,6
Gral. San Martín	230	218	250	233	234	-5,2	14,7	-6,8	0,4	1,7
Gral. Sarmiento	136	55	79	96	81	-59,6	43,6	21,5	-15,6	-40,4
Jujuy	500	483	520	507	492	-3,4	7,7	-2,5	-3,0	-1,6
La Matanza	576	621	642	673	739	7,8	3,4	4,8	9,8	28,3
La Pampa	330	318	362	342	345	-3,6	13,8	-5,5	0,9	4,5
La Plata	1.771	2.056	2.109	2.212	2.286	16,1	2,6	4,9	3,3	29,1
La Rioja	646	756	846	886	1.001	17,0	11,9	4,7	13,0	55,0
Lanús	47	74	123	167	202	57,4	66,2	35,8	21,0	329,8
Litoral	971	1.123	1.153	1.136	1.103	15,7	2,7	-1,5	-2,9	13,6
Lomas de Zamora	128	129	110	113	113	0,8	-14,7	2,7	-	-11,7
Luján	419	398	395	400	404	-5,0	-0,8	1,3	1,0	-3,6
Mar del Plata	681	655	646	645	650	-3,8	-1,4	-0,2	0,8	-4,6
Misiones	446	439	436	450	467	-1,6	-0,7	3,2	3,8	4,7
Nordeste	240	204	208	197	192	-15,0	2,0	-5,3	-2,5	-20,0
Noroeste de la PBA	70	29	68	84	103	-58,6	134,5	23,5	22,6	47,1
Patagonia Austral	393	379	242	233	253	-3,6	-36,1	-3,7	8,6	-35,6
Patagonia S.J. Bosco	644	703	705	601	477	9,2	0,3	-14,8	-20,6	-25,9
Quilmes	48	45	79	108	111	-6,3	75,6	36,7	2,8	131,3
Río Cuarto	494	567	567	583	610	14,8	-	2,8	4,6	23,5
Río Negro	-	-	-	-	123	-	-	-	-	-
Rosario	1.938	1.899	1.986	2.101	2.098	-2,0	4,6	5,8	-0,1	8,3
Salta	876	707	714	738	753	-19,3	1,0	3,4	2,0	-14,0
San Juan	1.092	1.124	1.108	1.096	1.046	2,9	-1,4	-1,1	-4,6	-4,2
San Luis	439	439	422	443	420	-	-3,9	5,0	-5,2	-4,3
Santiago del Estero	249	249	243	240	233	-	-2,4	-1,2	-2,9	-6,4
Sur	305	270	259	259	259	-11,5	-4,1	-	-	-15,1
Tecnológica Nacional	1.150	1.006	763	734	653	-12,5	-24,2	-3,8	-11,0	-43,2
Tres de Febrero	2.070	2.162	67	113	140	4,4	-96,9	68,7	23,9	-93,2
Tucumán	50	66	2.213	2.210	2.262	32,0	3.253,0	-0,1	2,4	4.424,0
Villa María	246	267	281	291	292	8,5	5,2	3,6	0,3	18,7
Total Institutos Universitarios	78	128	150	250	230	64,1	17,2	66,7	-8,0	194,9
Univ. del Arte	78	128	150	250	230	64,1	17,2	66,7	-8,0	194,9

Fuente:

Dentro de la dedicación Semiexclusiva se incluyen los cargos informados en la dedicación tiempo completo (Universidades: La Matanza, Lanús, Noroeste de la PBA, San Luis, Tres de Febrero, Villa María).

Para los Años 2006 a 2009: Anuario 2009 de Estadísticas Universitarias.

Para el año 2010: Sistema RHUN (Recursos Humanos de Universidades Nacionales), correspondiente al mes de septiembre 2010.

No se incluyen los cargos informados como Estado Laboral "Becas y pasantías"

Desde el año 2010 se dispone de información relativa a la asociación/subrogancia entre los cargos de distintas categorías y/o escalafones, computándose en la categoría del cargo de mayor nivel.

Área de Recursos Humanos de las Universidades Nacionales.

Dirección Nacional de Presupuesto e Información Universitaria

Cuadro 4.7 · Escalafón Docente Universitario, cantidad de cargos con dedicación simple según Universidad. Variación Porcentual. Período 2006-2010

Institución	Dedicación Simple					Variaciones en %				
	2006	2007	2008	2009	2010	2006/2007	2007/2008	2008/2009	2009/2010	2006/2010
Total de las Instituciones	82.584	88.567	95.415	98.266	102.097	7,2	7,7	3,0	3,9	23,6
Total Universidades Nacionales	81.373	86.675	93.433	96.151	99.894	6,5	7,8	2,9	3,9	22,8
Buenos Aires	20.008	21.086	22.568	23.299	23.953	5,4	7,0	3,2	2,8	19,7
Catamarca	331	384	417	435	465	16,0	8,6	4,3	6,9	40,5
Centro de la PBA	771	744	841	801	1.038	-3,5	13,0	-4,8	29,6	34,6
Chaco Austral ⁽¹⁾	-	-	-	-	235	-	-	-	-	-
Chilecito	101	116	130	149	196	14,9	12,1	14,6	31,5	94,1
Comahue	1.090	1.203	1.307	1.439	1.728	10,4	8,6	10,1	20,1	58,5
Córdoba	5.482	4.695	4.733	4.954	5.038	-14,4	0,8	4,7	1,7	-8,1
Cuyo	1.699	1.659	1.693	1.720	1.875	-2,4	2,0	1,6	9,0	10,4
Entre Ríos	962	1.118	1.179	1.216	1.207	16,2	5,5	3,1	-0,7	25,5
Formosa	591	671	727	758	776	13,5	8,3	4,3	2,4	31,3
Gral. San Martín	631	629	659	763	857	-0,3	4,8	15,8	12,3	35,8
Gral. Sarmiento	-	-	-	-	-	-	-	-	-	-
Jujuy	384	372	445	516	452	-3,1	19,6	16,0	-12,4	17,7
La Matanza	270	391	440	521	675	44,8	12,5	18,4	29,6	150,0
La Pampa	890	929	1.123	1.158	1.236	4,4	20,9	3,1	6,7	38,9
La Plata	7.572	9.459	10.246	10.390	10.572	24,9	8,3	1,4	1,8	39,6
La Rioja	563	561	602	701	823	-0,4	7,3	16,4	17,4	46,2
Lanús	142	204	249	322	356	43,7	22,1	29,3	10,6	150,7
Litoral	1.767	1.815	1.938	1.956	2.016	2,7	6,8	0,9	3,1	14,1
Lomas de Zamora	2.072	2.186	3.371	2.706	3.086	5,5	54,2	-19,7	14,0	48,9
Luján	1.159	808	862	911	918	-30,3	6,7	5,7	0,8	-20,8
Mar del Plata	2.870	2.895	2.929	2.940	3.030	0,9	1,2	0,4	3,1	5,6
Misiones	737	782	772	802	855	6,1	-1,3	3,9	6,6	16,0
Nordeste	3.526	3.667	3.735	3.806	3.557	4,0	1,9	1,9	-6,5	0,9
Noroeste de la PBA	-132	228	417	450	446	72,7	82,9	7,9	-0,9	237,9
Patagonia Austral	380	428	443	523	586	12,6	3,5	18,1	12,0	54,2
Patagonia S.J. Bosco	1.354	1.706	1.739	1.789	1.787	26,0	1,9	2,9	-0,1	32,0
Quilmes	-	33	311	148	462	-	842,4	-52,4	212,2	-
Río Cuarto	367	388	409	454	465	5,7	5,4	11,0	2,4	26,7
Río Negro ⁽²⁾	-	-	-	-	273	-	-	-	-	-
Rosario	4.769	4.819	5.242	5.545	5.559	1,0	8,8	5,8	0,3	16,6
Salta	561	412	453	479	496	-26,6	10,0	5,7	3,5	-11,6
San Juan	1.207	1.357	1.354	1.413	1.454	12,4	-0,2	4,4	2,9	20,5
San Luis	232	253	262	281	311	9,1	3,6	7,3	10,7	34,1
Santiago del Estero	309	363	384	400	417	17,5	5,8	4,2	4,2	35,0
Sur	1.377	1.498	1.554	1.631	1.711	8,8	3,7	5,0	4,9	24,3
Tecnológica Nacional	15.707	17.424	18.382	19.147	19.253	10,9	5,5	4,2	0,6	22,6
Tres de Febrero	71	93	120	133	167	31,0	29,0	10,8	25,6	135,2
Tucumán	1.222	1.209	1.289	1.378	1.417	-1,1	6,6	6,9	2,8	16,0
Villa María	67	90	108	117	146	34,3	20,0	8,3	24,8	117,9
Total Institutos Universitarios	1.211	1.892	1.982	2.115	2.203	56,2	4,8	6,7	4,2	81,9
Univ. del Arte	1.211	1.892	1.982	2.115	2.203	56,2	4,8	6,7	4,2	81,9

Fuente:

Para los Años 2006 a 2009: Anuario 2009 de Estadísticas Universitarias.

Para el año 2010: Sistema RHUN (Recursos Humanos de Universidades Nacionales), correspondiente al mes de septiembre 2010.

No se incluyen los cargos informados como Estado Laboral "Becas y pasantías"

Desde el año 2010 se dispone de información relativa a la asociación/subrogancia entre los cargos de distintas categorías y/o escalafones, computándose en la categoría del cargo de mayor nivel.

Área de Recursos Humanos de las Universidades Nacionales. Dirección Nacional de Presupuesto e Información Universitaria.

Cuadro 4.8 - Escalafón Docente Universitario, cantidad de cargos con dedicaciones exclusivas, semiexclusivas, o simples, según Universidad. Variación Porcentual. Período 2006-2010

Institución	Dedicación Exclusiva, Semiexclusiva o Simple					Variaciones en %				
	2006	2007	2008	2009	2010	2006/2007	2007/2008	2008/2009	2009/2010	2006/2010
Total de las Instituciones	128.314	135.126	142.767	147.000	151.585	5,3	5,7	3,0	3,1	18,1
Total Universidades Nacionales	126.985	133.047	140.544	144.610	149.123	4,8	5,6	2,9	3,1	17,4
Buenos Aires	25.292	26.458	27.929	28.691	29.385	4,6	5,6	2,7	2,4	16,2
Catamarca	1.043	1.111	1.131	1.154	1.166	6,5	1,8	2,0	1,0	11,8
Centro de la PBA	1.622	1.724	1.847	1.876	2.042	6,3	7,1	1,6	8,8	25,9
Chaco Austral	-	-	-	-	277	-	-	-	-	-
Chilecito	212	237	270	308	378	11,8	13,9	14,1	22,7	78,3
Comahue	2.369	2.531	2.598	2.776	3.147	6,8	2,6	6,9	13,4	32,8
Córdoba	10.294	9.182	9.222	9.669	9.816	-10,8	0,4	4,8	1,5	-4,6
Cuyo	4.280	4.204	4.291	4.314	4.451	-1,8	2,1	0,5	3,2	4,0
Entre Ríos	2.166	2.309	2.381	2.394	2.419	6,6	3,1	0,5	1,0	11,7
Formosa	995	1.078	1.164	1.200	1.221	8,3	8,0	3,1	1,8	22,7
Gral. San Martín	960	919	995	1.103	1.209	-4,3	8,3	10,9	9,6	25,9
Gral. Sarmiento	286	246	319	344	367	-14,0	29,7	7,8	6,7	28,3
Jujuy	1.055	1.039	1.187	1.204	1.180	-1,5	14,2	1,4	-2,0	11,8
La Matanza	1.182	1.352	1.454	1.603	1.839	14,4	7,5	10,2	14,7	55,6
La Pampa	1.433	1.453	1.742	1.755	1.845	1,4	19,9	0,7	5,1	28,8
La Plata	10.480	12.827	13.815	14.106	14.424	22,4	7,7	2,1	2,3	37,6
La Rioja	1.253	1.369	1.496	1.632	1.866	9,3	9,3	9,1	14,3	48,9
Lanús	221	321	377	502	586	45,2	17,4	33,2	16,7	165,2
Litoral	3.483	3.502	3.677	3.697	3.697	0,5	5,0	0,5	-	6,1
Lomas de Zamora	2.289	2.393	3.551	2.921	3.311	4,5	48,4	-17,7	13,4	44,6
Luján	1.828	1.447	1.517	1.582	1.606	-20,8	4,8	4,3	1,5	-12,1
Mar del Plata	4.188	4.228	4.255	4.297	4.360	1,0	0,6	1,0	1,5	4,1
Misiones	1.425	1.477	1.471	1.528	1.614	3,6	-0,4	3,9	5,6	13,3
Nordeste	4.349	4.451	4.539	4.598	4.305	2,3	2,0	1,3	-6,4	-1,0
Noroeste de la PBA	-323	416	494	543	560	28,8	18,8	9,9	3,1	73,4
Patagonia Austral	953	823	880	951	1.034	-13,6	6,9	8,1	8,7	8,5
Patagonia S.J. Bosco	2.149	2.569	2.619	2.570	2.522	19,5	1,9	-1,9	-1,9	17,4
Quilmes	189	248	572	710	792	31,2	130,6	24,1	11,5	319,0
Río Cuarto	1.543	1.727	1.755	1.815	1.864	11,9	1,6	3,4	2,7	20,8
Río Negro	-	-	-	-	467	-	-	-	-	-
Rosario	7.519	7.582	8.115	8.581	8.604	0,8	7,0	5,7	0,3	14,4
Salta	1.898	1.518	1.582	1.640	1.676	-20,0	4,2	3,7	2,2	-11,7
San Juan	3.111	3.324	3.301	3.376	3.414	6,8	-0,7	2,3	1,1	9,7
San Luis	1.323	1.410	1.394	1.466	1.547	6,6	-1,1	5,2	5,5	16,9
Santiago del Estero	865	914	927	949	969	5,7	1,4	2,4	2,1	12,0
Sur	2.212	2.378	2.450	2.527	2.623	7,5	3,0	3,1	3,8	18,6
Tecnológica Nacional	17.149	18.957	19.673	20.480	20.535	10,5	3,8	4,1	0,3	19,7
Tres de Febrero	140	195	238	321	394	39,3	22,1	34,9	22,7	181,4
Tucumán	4.519	4.686	4.830	4.921	5.072	3,7	3,1	1,9	3,1	12,2
Villa María	387	442	486	506	539	14,2	10,0	4,1	6,5	39,3
Total Institutos Universitarios	1.329	2.079	2.223	2.390	2.462	56,4	6,9	7,5	3,0	85,3
Univ. del Arte	1.329	2.079	2.223	2.390	2.462	56,4	6,9	7,5	3,0	85,3

Fuente:
 Para los Años 2006 a 2009: Anuario 2009 de Estadísticas Universitarias.
 Para el año 2010: Sistema RHUN (Recursos Humanos de Universidades Nacionales), correspondiente al mes de septiembre 2010.
 No se incluyen los cargos informados como Estado Laboral "Becas y pasantías"
 Desde el año 2010 se dispone de información relativa a la asociación/subrogancia entre los cargos de distintas categorías y/o escalafones, computándose en la categoría del cargo de mayor nivel.
 Área de Recursos Humanos de las Universidades Nacionales.
 Dirección Nacional de Presupuesto e Información Universitaria

Cuadro 4.9 - Escalafón Docente Preuniversitario, cantidad de cargos clasificados por categoría y cantidad de horas docentes semanales según Universidad. Año 2010

Institución	Preuniversitarios							Cantidad de Horas Docentes semanales
	Total Cargos Docentes Preuniversitarios	Directivos	Docentes	Ayudantes Docentes	Auxiliares Docentes	Horas Cátedra Preuniversitarias	Otros	
Total de las Instituciones	22.026	310	2.199	908	1.633	16.893	83	184.252
Total Universidades Nacionales	21.972	309	2.181	908	1.619	16.872	83	183.712
Buenos Aires	1.994	75	-	118	348	1.453	-	21.368
Catamarca	553	7	198	7	-	341	-	7.166
Centro de la PBA	296	4	27	-	24	241	-	1.842
Chaco Austral	-	-	-	-	-	-	-	-
Chilecito	-	-	-	-	-	-	-	-
Comahue	-	-	-	-	-	-	-	-
Córdoba	1.848	12	468	-	-	1.368	-	19.189
Cuyo	2.893	5	193	12	187	2.496	-	20.498
Entre Ríos	-	-	-	-	-	-	-	-
Formosa	-	-	-	-	-	-	-	-
Gral. San Martín	18	1	14	3	-	-	-	292
Gral. Sarmiento	-	-	-	-	-	-	-	-
Jujuy	329	2	-	15	15	297	-	1.689
La Matanza	-	-	-	-	-	-	-	-
La Pampa	188	5	170	2	11	-	-	1.670
La Plata	3.360	38	166	102	261	2.793	-	24.222
La Rioja	161	2	-	19	-	140	-	2.464
Lanús	-	-	-	-	-	-	-	-
Litoral	1.061	9	128	69	82	773	-	8.200
Lomas de Zamora	50	1	-	-	7	42	-	576
Luján	221	6	64	-	14	137	-	2.635
Mar del Plata	269	3	-	-	29	237	-	3.027
Misiones	208	1	-	-	19	188	-	1.425
Nordeste	65	-	37	-	-	28	-	688
Noroeste de la PBA	-	-	-	-	-	-	-	-
Patagonia Austral	-	-	-	-	-	-	-	-
Patagonia S.J. Bosco	86	3	-	-	-	-	83	48
Quilmes	-	-	-	-	-	-	-	-
Río Cuarto	41	-	38	3	-	-	-	796
Río Negro	-	-	-	-	-	-	-	-
Rosario	2.353	60	134	159	148	1.852	-	12.584
Salta	234	8	128	59	28	11	-	3.107
San Juan	1.874	20	-	140	196	1.518	-	16.157
San Luis	400	7	86	7	35	265	-	4.711
Santiago del Estero	32	3	-	5	24	-	-	800
Sur	1.548	25	88	53	114	1.268	-	9.799
Tecnológica Nacional	414	1	15	92	11	295	-	3.712
Tres de Febrero	-	-	-	-	-	-	-	-
Tucumán	1.476	11	227	43	66	1.129	-	15.047
Villa María	-	-	-	-	-	-	-	-
Total Institutos Universitarios	54	1	18	-	14	21	-	540
Univ. del Arte	54	1	18	-	14	21	-	540

Notas:

No se incluyen los cargos informados como de Situación Laboral inactiva y los informados como Estado Laboral Becas y pasantías. Se toman en cuenta los campos "categoría equivalente" y "dedicación equivalente".

Los cargos liquidados mediante la modalidad de asociación o subrogancia entre dos cargos de distintas categorías y/o escalafones se computan en la categoría del cargo de mayor nivel.

Fuente:

Sistema RHUN (Recursos Humanos de Universidades Nacionales), correspondiente al mes de septiembre 2010.

Área de Recursos Humanos de las Universidades Nacionales. Dirección Nacional de Presupuesto e Información Universitaria

Cuadro 4.10 - Escalafón Docente Universitario y Preuniversitario: Antigüedad promedio por Dedicación y Categoría, en años, según Universidad. En porcentaje. Año 2010

Institución	Promedio General	Exclusiva						Semi Exclusiva					
		Promedio	Titular	Asociado	Adjunto	JTP	Ayudante de 1°	Promedio	Titular	Asociado	Adjunto	JTP	Ayudante de 1°
Total de las Instituciones	15,3	21,5	28,6	26,6	21,5	17,1	10,3	16,7	23,5	22,9	18,7	15,0	10,2
Total Universidades Nacionales	15,4	21,5	28,7	26,6	21,5	17,1	10,3	16,7	23,5	22,9	18,7	15,1	10,2
Buenos Aires	16,0	22,2	29,6	29,3	25,4	19,8	12,8	21,4	25,7	26,6	25,2	20,7	15,5
Catamarca	16,7	23,0	24,2	32,9	19,8	14,3	7,7	16,0	21,3	13,5	16,0	11,3	8,4
Centro de la PBA	13,1	20,2	30,5	29,5	21,7	15,1	8,3	13,6	24,9	16,3	12,7	14,6	9,7
Chaco Austral	13,7	21,7	25,5	-	24,6	18,8	-	24,4	32,5	-	26,4	20,3	-
Chilecito	8,9	14,2	19,9	-	9,7	4,8	4,0	11,4	20,5	9,6	11,1	4,9	3,4
Comahue	11,1	20,3	29,4	27,8	23,0	12,8	6,0	13,0	20,9	19,7	16,4	11,5	10,5
Córdoba	14,2	18,7	30,2	22,4	15,9	11,8	5,9	16,1	24,0	22,8	18,0	12,8	9,4
Cuyo	16,8	23,7	27,2	21,6	22,2	18,5	8,2	17,4	21,0	22,6	18,3	15,6	11,5
Entre Ríos	14,1	20,3	25,7	17,7	19,1	16,7	8,8	15,9	23,3	17,5	16,6	12,7	8,4
Formosa	16,8	21,8	24,0	25,8	20,3	13,4	14,1	19,0	23,2	9,8	19,1	16,1	20,7
Gral. San Martín	10,0	15,2	19,8	19,6	12,7	4,5	10,5	16,6	18,1	20,2	17,0	12,6	10,2
Gral. Sarmiento ⁽¹⁾	-	-	-	-	-	-	-	-	-	-	-	-	-
Jujuy	15,4	21,0	28,5	16,6	18,8	14,8	8,0	13,9	22,1	17,8	16,4	15,6	8,3
La Matanza	11,6	16,5	19,7	-	18,4	15,9	10,6	12,9	20,1	28,1	17,4	12,4	7,7
La Pampa	15,2	20,5	30,7	23,7	20,6	18,1	12,9	16,9	28,1	23,2	16,0	17,9	12,6
La Plata	15,8	22,8	31,1	28,5	23,3	17,6	12,1	18,2	28,1	34,3	22,4	18,4	11,4
La Rioja	7,2	13,7	20,8	9,9	7,7	4,0	1,0	6,9	15,4	12,2	7,0	3,9	0,8
Lanús	10,8	11,9	29,5	16,8	8,8	6,5	0,0	11,1	14,6	21,5	9,8	6,0	6,6
Litoral	13,7	21,4	30,6	28,7	21,0	15,7	9,1	15,7	25,0	20,7	18,2	13,1	9,5
Lomas de Zamora	12,8	20,4	29,8	24,6	22,4	19,1	6,9	23,6	30,2	18,2	21,2	19,6	10,1
Luján	15,3	18,7	20,3	20,3	19,0	19,0	11,3	17,1	17,4	22,6	19,0	16,9	13,6
Mar del Plata	16,1	21,8	32,5	25,9	23,0	16,1	12,1	18,5	22,0	30,0	22,2	17,7	13,8
Misiones	15,5	22,4	29,3	29,8	20,6	15,9	11,5	17,2	21,2	25,6	18,7	15,8	11,9
Nordeste	17,8	22,5	31,8	-	22,6	17,4	9,6	23,7	32,5	-	27,8	19,1	13,7
Noroeste de la PBA	8,0	13,4	20,6	-	7,0	0,0	4,8	9,9	21,3	23,1	8,3	6,7	4,0
Patagonia Austral	7,9	13,2	14,7	19,1	13,7	6,5	3,7	10,2	6,3	20,8	15,6	7,1	2,6
Patagonia S.J. Bosco	14,4	23,3	30,2	24,8	22,4	16,5	10,6	17,9	27,3	24,7	19,6	15,2	8,9
Quilmes	10,3	14,3	19,5	16,7	13,4	8,3	-	12,1	24,5	19,3	14,7	6,9	1,8
Río Cuarto	17,9	24,5	34,5	32,3	25,9	21,1	11,3	15,8	33,9	32,1	23,1	19,3	9,2
Río Negro	8,3	15,8	24,3	21,3	12,2	12,7	2,0	7,9	9,3	11,7	9,7	7,0	4,3
Rosario	14,5	21,8	28,9	25,0	21,0	17,6	10,1	17,5	22,9	24,6	20,6	16,2	9,8
Salta	18,1	25,5	35,1	33,7	28,0	20,4	17,2	17,7	31,6	29,4	22,7	16,0	12,7
San Juan	20,6	28,4	31,5	28,8	24,9	23,7	13,5	22,8	27,7	27,3	23,0	19,3	20,2
San Luis	17,5	22,3	35,1	31,3	22,9	17,3	10,1	12,6	-	23,9	20,7	15,3	8,1
Santiago del Estero	14,9	21,8	34,4	30,5	23,5	17,8	11,8	16,0	24,0	25,3	20,4	15,2	10,7
Sur	15,8	22,4	33,6	27,8	23,6	17,9	9,3	16,1	26,5	29,8	19,4	13,6	10,4
Tecnológica Nacional	16,6	22,7	29,7	25,6	20,1	14,0	9,3	23,7	32,3	28,3	23,5	17,0	13,7
Tres de Febrero ⁽²⁾	-	-	-	-	-	-	-	-	-	-	-	-	-
Tucumán	16,5	23,6	26,2	28,5	24,1	20,4	11,2	15,9	26,0	26,6	21,2	15,7	7,5
Villa María	12,8	17,8	24,8	18,6	15,9	15,6	4,0	12,1	23,6	28,8	15,8	11,4	6,8
Total Institutos Universitarios	14,2	17,4	18,9	18,3	14,9	16,0	7,5	18,6	23,4	27,7	15,7	12,8	8,2
Univ. del Arte	14,2	17,4	18,9	18,3	14,9	16,0	7,5	18,6	23,4	27,7	15,7	12,8	8,2

Continúa en la página siguiente >

◀ Continúa de la página anterior

Institución	Simple							Otros	Preuniversitarios
	Promedio	Titular	Asociado	Adjunto	JTP	Ayudante de 1°	Ayudante de 2°		
Total de las Instituciones	13,1	22,8	21,0	18,1	12,8	9,7	4,6	11,4	18,6
Total Universidades Nacionales	13,1	23,1	21,0	18,1	12,8	9,7	4,6	11,4	18,6
Buenos Aires	14,5	26,0	27,9	20,5	16,3	12,3	7,5	-	17,5
Catamarca	11,9	21,7	25,6	13,3	9,6	4,6	3,1	-	17,6
Centro de la PBA	10,3	23,0	23,7	14,7	12,0	5,7	2,5	8,7	7,8
Chaco Austral	12,1	22,4	-	16,9	9,7	-	4,1	-	-
Chilecito	6,7	19,7	9,5	6,2	3,4	1,6	-	-	-
Comahue	6,9	15,6	22,0	11,6	7,3	6,0	1,3	-	-
Córdoba	10,2	20,4	22,4	16,3	10,0	6,6	2,5	-	17,8
Cuyo	12,9	20,6	21,7	18,0	11,4	5,5	2,0	-	17,2
Entre Ríos	11,5	18,5	12,5	13,1	12,0	7,7	3,1	-	-
Formosa	15,1	21,2	13,3	17,9	12,1	9,3	-	-	-
Gral. San Martín	10,1	14,4	12,7	11,5	6,8	5,9	9,9	-	-
Gral. Sarmiento ⁽¹⁾	-	-	-	-	-	-	-	-	-
Jujuy	9,6	26,9	23,9	13,3	11,1	6,4	3,6	-	21,7
La Matanza	7,5	19,5	16,8	13,3	8,9	6,2	1,2	5,5	-
La Pampa	13,5	22,1	22,9	18,1	13,6	9,1	4,0	-	16,1
La Plata	12,8	28,5	29,3	21,2	15,6	9,5	4,2	-	20,1
La Rioja	6,9	17,1	14,0	7,5	3,9	0,9	0,2	-	9,0
Lanús	10,5	15,4	12,0	8,4	5,8	1,5	-	-	-
Litoral	9,4	19,8	21,3	13,4	8,0	5,1	1,1	-	15,6
Lomas de Zamora	12,2	21,5	19,5	13,4	10,0	8,6	5,2	8,6	10,8
Luján	12,4	19,7	22,6	18,1	15,2	9,0	2,2	5,6	20,0
Mar del Plata	14,2	25,6	25,7	21,0	16,2	12,5	1,6	12,8	17,4
Misiones	11,8	22,4	21,1	16,0	12,4	7,6	2,5	17,2	16,9
Nordeste	16,7	27,5	-	23,8	16,8	11,5	2,6	12,6	24,6
Noroeste de la PBA	7,4	14,9	13,1	8,7	4,6	3,1	-	11,2	-
Patagonia Austral	5,3	9,9	15,9	9,1	6,5	2,5	-	-	-
Patagonia S.J. Bosco	12,4	28,9	21,9	17,2	13,1	8,3	2,3	10,7	22,1
Quilmes	7,9	13,2	13,6	10,9	5,0	7,4	-	-	-
Río Cuarto	10,2	35,4	33,6	21,0	19,0	7,2	1,6	15,0	15,9
Río Negro	6,5	11,7	10,5	8,3	7,5	3,3	-	-	-
Rosario	10,9	18,9	23,7	16,2	10,0	6,3	3,8	-	17,2
Salta	11,6	32,1	32,3	22,0	12,8	9,3	1,4	-	19,5
San Juan	12,7	19,9	21,6	17,3	11,7	12,4	2,5	-	21,7
San Luis	7,3	36,2	25,4	16,8	8,8	7,6	3,4	-	21,1
Santiago del Estero	11,0	20,6	26,5	22,4	16,8	9,2	2,8	3,4	19,6
Sur	8,9	25,1	30,7	18,2	14,1	6,2	0,9	16,5	20,5
Tecnológica Nacional	15,9	25,6	20,4	19,0	13,8	9,6	6,1	26,1	24,8
Tres de Febrero ⁽²⁾	-	-	-	-	-	-	-	-	-
Tucumán	6,5	23,4	28,6	20,4	8,9	6,4	0,5	-	20,3
Villa María	10,3	20,1	21,1	15,6	10,0	5,1	0,0	14,9	-
Total Institutos Universitarios	13,5	18,5	17,7	17,3	11,0	7,1	2,6	-	-
Univ. del Arte	13,5	18,5	17,7	17,3	11,0	7,1	2,6	-	-

Notas:

Se toman en cuenta los años de antigüedad utilizados para la liquidación del adicional correspondiente.

Dentro de la dedicación Semiexclusiva se incluyen los cargos informados en la dedicación tiempo completo.

La dedicación Otros no contempla los cargos Ad Honorem y los contratos.

No se incluyen los cargos informados como Estado Laboral "Becas y pasantías"

Los cargos liquidados mediante la modalidad de asociación o subrogancia entre dos cargos de distintas categorías y/o escalafones se computan en la categoría del cargo de mayor nivel.

(1) La Universidad no liquida un adicional por antigüedad.

(2) Con errores en lo informado (Todos los cargos con antigüedad menor a un año)

Fuente:

Sistema RHUN (Recursos Humanos de Universidades Nacionales), correspondiente al mes de septiembre 2010.

Área de Recursos Humanos de las Universidades Nacionales. Dirección Nacional de Presupuesto e Información Universitaria.

Cuadro 4.11 - Escalafón Docente Universitario y Preuniversitario, cantidad de cargos Docentes por rangos de Edad, según Universidad. Año 2010

Universidad	Total	18 a 24 años	25 a 29 años	30 a 34 años	35 a 39 años	40 a 44 años	45 a 49 años	50 a 54 años	55 a 59 años	60 a 64 años	+ de 65 años
Total de las Instituciones	179.941	3.467	10.773	20.254	22.161	23.826	27.757	24.796	20.941	15.163	10.803
Total Universidades Nacionales	177.365	3.450	10.669	19.953	21.819	23.445	27.404	24.467	20.692	14.971	10.495
Buenos Aires	31.415	377	2.028	4.140	4.282	4.373	4.554	4.195	3.377	2.479	1.610
Catamarca	1.719	20	90	159	199	237	350	286	210	114	54
Centro de la PBA	2.610	57	253	400	382	356	396	297	240	138	91
Chaco Austral	277	1	30	45	52	62	38	28	16	3	2
Chilecito	394	-	34	61	66	51	55	51	38	17	21
Comahue	3.187	47	185	465	459	382	565	481	288	218	97
Córdoba	11.746	264	632	1.219	1.357	1.608	1.779	1.664	1.512	1.113	598
Cuyo	7.366	56	260	641	825	957	1.349	1.097	1.123	796	262
Entre Ríos	2.606	46	211	268	340	357	346	349	324	199	166
Formosa	1.221	1	20	64	124	199	192	164	194	153	110
Gral. San Martín	1.883	6	117	268	239	220	283	213	206	165	166
Gral. Sarmiento	563	8	55	119	106	64	81	66	34	17	13
Jujuy	1.523	12	35	138	174	186	273	233	216	148	108
La Matanza	2.012	96	139	261	263	258	300	207	185	144	159
La Pampa	2.033	12	81	254	268	338	362	297	200	139	82
La Plata	17.954	224	1.256	2.546	2.680	2.728	2.659	2.117	1.668	1.234	842
La Rioja	2.027	59	250	360	398	278	242	173	140	102	25
Lanús	726	1	30	70	91	90	122	98	76	74	74
Litoral	5.660	416	491	744	662	684	740	700	580	371	272
Lomas de Zamora	3.600	21	116	310	440	554	656	570	381	314	238
Luján	2.019	49	107	192	189	235	342	292	222	179	212
Mar del Plata	5.275	209	360	464	587	681	872	689	612	493	308
Misiones	1.855	15	94	179	207	254	403	321	202	136	44
Nordeste	4.497	124	183	408	573	617	663	588	592	437	312
Noroeste de la PBA	643	14	33	108	105	83	107	54	60	50	29
Patagonia Austral	1.039	14	90	169	175	171	178	129	73	29	11
Patagonia S.J. Bosco	3.362	43	186	279	414	485	612	549	394	247	153
Quilmes	842	1	70	126	144	143	136	90	52	45	35
Río Cuarto	2.016	35	156	268	272	271	327	211	249	146	81
Río Negro	467	1	36	89	82	65	60	67	27	23	17
Rosario	11.104	104	467	1.055	1.139	1.486	1.759	1.775	1.522	1.016	781
Salta	1.910	49	92	147	227	247	399	306	219	168	56
San Juan	5.288	127	169	328	404	572	970	1.035	887	481	315
San Luis	1.965	47	163	248	200	243	339	259	228	170	68
Santiago del Estero	1.094	57	95	98	70	117	169	185	126	106	71
Sur	4.457	107	359	509	553	592	697	477	612	397	154
Tecnológica Nacional	21.134	432	1.187	2.102	2.253	2.226	2.835	2.940	2.603	2.207	2.349
Tres de Febrero	760	14	46	83	106	100	109	114	61	65	62
Tucumán	6.562	278	444	508	621	772	993	1.023	904	601	418
Villa María	554	6	19	61	91	103	92	77	39	37	29
Total Institutos Universitarios	2.576	17	104	301	342	381	353	329	249	192	308
Univ. del Arte	2.576	17	104	301	342	381	353	329	249	192	308

Notas:

No se incluyen los cargos informados como de Situación Laboral inactiva y los informados como Estado Laboral Becas y pasantías.

Los cargos liquidados mediante la modalidad de asociación o subrogancia entre dos cargos de distintas categorías y/o escalafones se computan en la categoría del cargo de mayor nivel.

Fuente:

Sistema RHUN (Recursos Humanos de Universidades Nacionales), correspondiente al mes de septiembre 2010.

Área de Recursos Humanos de las Universidades Nacionales. Dirección Nacional de Presupuesto e Información Universitaria

Cuadro 4.12 · Escalafón Docente Universitario y Preuniversitario, edad promedio por categoría y dedicación, según Universidad. Año 2010

Institución	Total Docentes Universitarios	Exclusiva						Semi Exclusiva						Simple						
		Total	Titular	Asociado	Adjunto	JTP	Ayudante 1º	Total	Titular	Asociado	Adjunto	JTP	Ayudante 1º	Total	Titular	Asociado	Adjunto	JTP	Ayudante 1º	Ayudante 2º
Total de las Instituciones	46	51	51	59	55	51	46	49	49	58	56	51	47	45	57	54	51	45	40	32
Total Universidades Nacionales	46	51	51	59	55	51	46	49	49	58	56	51	47	45	57	54	51	45	40	32
Buenos Aires	45	50	61	56	52	47	39	52	60	59	54	50	45	44	61	59	52	46	42	34
Catamarca	46	51	52	57	47	42	52	47	53	51	46	40	39	41	51	59	44	39	36	27
Centro de la PBA	43	47	57	54	48	43	36	47	59	57	48	48	40	42	58	55	49	44	38	29
Chaco Austral	41	47	51	-	49	45	-	47	54	-	49	43	-	40	52	-	45	37	-	33
Chilecito	44	48	53	-	45	39	32	46	56	56	45	38	37	42	55	71	45	38	33	-
Comahue	44	52	60	58	52	49	46	46	57	57	50	44	42	41	58	58	47	45	40	28
Córdoba	46	50	59	53	48	44	38	49	56	54	51	46	43	43	55	54	49	44	40	30
Cuyo	48	52	55	54	51	48	37	50	56	56	51	47	42	46	53	54	50	45	38	31
Entre Ríos	46	52	57	53	50	46	44	49	57	52	51	46	40	44	53	50	49	44	38	29
Formosa	50	56	58	61	55	46	59	53	58	47	54	48	50	48	57	44	51	45	39	-
Gral. San Martín	47	51	61	51	48	38	38	52	58	52	52	46	39	47	58	51	49	40	35	45
Gral. Sarmiento	41	42	59	53	45	39	37	42	62	57	45	41	33	-	-	-	-	-	-	-
Jujuy	48	52	61	48	49	48	43	49	61	57	54	48	43	41	60	52	46	42	39	32
La Matanza	45	51	63	-	54	48	41	46	61	54	52	46	38	40	59	54	50	44	39	28
La Pampa	46	50	61	55	50	48	42	49	62	58	49	48	43	44	58	54	49	45	39	28
La Plata	45	51	63	54	50	45	41	48	59	61	51	50	40	43	59	57	51	46	40	32
La Rioja	41	48	54	49	42	38	26	41	50	49	42	39	31	40	51	48	43	38	31	26
Lanús	48	44	65	46	38	43	30	49	60	52	45	43	34	49	59	49	45	41	34	-
Litoral	43	51	60	55	50	47	42	49	58	53	52	46	43	43	55	52	49	42	38	29
Lomas de Zamora	48	49	59	49	52	49	35	54	61	54	50	49	37	48	58	54	49	46	43	40
Luján	48	55	66	63	56	49	43	51	68	65	54	49	45	45	66	59	54	47	40	31
Mar del Plata	46	52	60	55	52	48	43	51	60	62	55	48	45	45	59	56	53	47	44	26
Misiones	46	52	57	53	50	49	42	49	55	61	48	47	44	43	54	66	48	44	39	28
Nordeste	47	50	60	-	49	45	38	53	62	-	54	48	45	47	58	-	52	48	41	27
Noroeste de la PBA	44	48	57	-	51	25	32	44	54	55	44	40	39	44	54	56	46	39	39	-
Patagonia Austral	42	47	51	51	47	39	36	43	52	52	48	39	36	40	51	48	47	40	36	28
Patagonia S.J. Bosco	47	52	60	53	50	45	36	49	60	56	51	46	39	44	61	53	50	46	40	28
Quilmes	44	46	55	47	44	38	-	46	62	53	47	39	54	41	57	49	45	37	45	-
Río Cuarto	45	50	59	57	52	48	38	43	63	58	50	46	37	37	64	58	51	46	35	25
Río Negro	43	48	61	54	44	41	35	45	61	47	48	42	38	41	61	48	44	41	35	-
Rosario	48	53	60	57	53	48	41	52	61	58	55	50	44	46	58	58	53	45	40	33
Salta	46	52	61	58	55	48	45	47	59	58	53	45	43	40	59	57	51	42	40	26
San Juan	51	54	58	55	51	49	44	51	55	56	51	47	48	43	55	52	48	41	38	33
San Luis	45	49	59	57	50	45	38	41	-	57	50	44	36	36	67	63	50	40	37	29
Santiago del Estero	46	52	65	59	53	48	43	49	61	59	55	48	42	40	67	64	55	49	40	28
Sur	45	49	59	54	49	45	38	45	53	57	48	42	40	39	62	59	51	44	38	27
Tecnológica Nacional	48	51	58	54	48	42	39	53	60	57	53	47	44	48	58	53	51	47	41	34
Tres de Febrero	46	51	54	53	48	40	-	49	53	-	47	42	32	46	51	-	48	40	41	29
Tucumán	47	54	63	58	52	49	43	47	60	59	53	47	38	36	61	58	52	42	39	27
Villa María	45	51	57	52	49	46	50	45	56	59	50	44	38	43	57	53	50	43	36	24
Total Institutos Universitarios	48	52	55	51	44	43	51	52	56	53	51	46	38	47	55	49	52	44	40	32
Univ. del Arte	48	52	55	51	44	43	51	52	56	53	51	46	38	47	55	49	52	44	40	32

Continúa en la página siguiente >

◀ Continúa de la página anterior

Institución	Otros								Preuniversitarios						
	Total	Ad Honorem	Jefe de Laboratorio	Jefe Bedel 1°	Jefe Bedel 2°	Bedel	Contratos	Horas Cátedra Universitarias	Total Cargos Docentes Preuniversitarios	Directivos	Docentes	Ayudantes Docentes	Auxiliares Docentes	Horas Cátedra Preuniversitarias	Otros
Total de las Instituciones	42	44	54	62	55	46	41	39	48	50	46	48	45	36	48
Total Universidades Nacionales	42	44	54	62	55	46	41	39	48	50	46	48	44	36	48
Buenos Aires	54	-	-	-	-	-	54	-	45	47	-	40	40	46	-
Catamarca	-	-	-	-	-	-	-	-	47	55	49	46	-	46	-
Centro de la PBA	39	40	-	-	-	42	36	-	36	39	37	-	32	36	-
Chaco Austral	-	-	-	-	-	-	-	-	-	-	-	-	-	-	-
Chilecito	40	-	-	-	-	-	-	40	-	-	-	-	-	-	-
Comahue	40	39	-	-	-	-	42	-	-	-	-	-	-	-	-
Córdoba	47	-	-	-	-	-	47	-	49	51	46	-	-	49	-
Cuyo	50	-	-	-	-	-	50	-	46	51	46	53	46	46	-
Entre Ríos	34	-	-	-	-	-	34	-	-	-	-	-	-	-	-
Formosa	-	-	-	-	-	-	-	-	-	-	-	-	-	-	-
Gral. San Martín	44	44	-	-	-	-	46	45	55	62	56	48	-	-	-
Gral. Sarmiento	40	-	-	-	-	-	40	-	-	-	-	-	-	-	-
Jujuy	51	45	-	-	-	-	58	-	53	50	-	50	52	53	-
La Matanza	41	41	-	-	-	40	-	-	-	-	-	-	-	-	-
La Pampa	-	-	-	-	-	-	-	-	44	43	44	43	45	-	-
La Plata	43	-	-	-	-	-	43	-	47	49	43	49	40	48	-
La Rioja	-	-	-	-	-	-	-	-	39	34	-	42	-	39	-
Lanús	46	52	-	-	-	-	45	-	-	-	-	-	-	-	-
Litoral	29	-	-	-	-	-	29	-	46	58	43	51	49	45	-
Lomas de Zamora	46	49	-	-	-	43	45	-	41	34	-	-	32	42	-
Luján	40	40	-	-	-	32	49	-	51	54	53	-	46	51	-
Mar del Plata	40	37	39	-	-	-	49	-	47	58	-	-	46	48	-
Misiones	45	-	-	-	-	-	-	45	46	48	-	-	46	46	-
Nordeste	41	-	-	-	-	41	-	-	53	-	53	-	-	53	-
Noroeste de la PBA	44	31	-	-	-	-	53	47	-	-	-	-	-	-	-
Patagonia Austral	53	-	-	-	-	-	-	53	-	-	-	-	-	-	-
Patagonia S.J. Bosco	49	49	-	-	-	-	48	-	43	46	-	-	-	-	43
Quilmes	49	86	-	-	-	-	48	-	-	-	-	-	-	-	-
Río Cuarto	42	-	-	-	-	-	-	42	42	-	42	48	-	-	-
Río Negro	-	-	-	-	-	-	-	-	-	-	-	-	-	-	-
Rosario	40	-	-	-	-	-	40	-	47	51	46	48	46	47	-
Salta	-	-	-	-	-	-	-	-	46	49	47	43	47	45	-
San Juan	-	-	-	-	-	-	-	-	54	56	-	52	49	55	-
San Luis	43	-	-	-	-	-	43	-	48	55	51	50	48	47	-
Santiago del Estero	50	-	51	-	-	-	35	-	47	47	-	53	49	47	-
Sur	43	75	-	-	-	-	40	46	50	53	45	48	49	51	-
Tecnológica Nacional	54	-	57	62	55	53	-	-	51	53	51	54	52	50	-
Tres de Febrero	44	-	-	-	-	-	44	-	-	-	-	-	-	-	-
Tucumán	54	-	-	-	-	-	54	-	50	50	47	50	48	51	-
Villa María	44	52	-	-	-	-	-	43	-	-	-	-	-	-	-
Total Institutos Universitarios	42	43	-	-	-	-	-	35	59	70	57	-	62	58	-
Univ. del Arte	42	43	-	-	-	-	-	35	59	70	57	-	62	58	-

Notas:

No se incluyen los cargos informados como de Situación Laboral inactiva y los informados como Estado Laboral Becas y pasantías. Se toman en cuenta los campos "categoría equivalente" y "dedicación equivalente".

Los cargos liquidados mediante la modalidad de asociación o subrogancia entre dos cargos de distintas categorías y/o escalafones se computan en la categoría del cargo de mayor nivel.

Fuente:

Sistema RHUN (Recursos Humanos de Universidades Nacionales), correspondiente al mes de septiembre 2010.

Área de Recursos Humanos de las Universidades Nacionales. Dirección Nacional de Presupuesto e Información Universitaria

Cuadro 4.13 · Escalafón Docente Universitario y Preuniversitario, cargos docentes por sexo, según Universidad. Año 2010

Institución	Total Sistema		Dedicación Exclusiva											Dedicación Semi-Exclusiva												
			Total		Titular		Asociado		Adjunto		JTP		Ayudante 1°		Total		Titular		Asociado		Adjunto		JTP		Ayudante 1°	
	F	M	F	M	F	M	F	M	F	M	F	M	F	M	F	M	F	M	F	M	F	M	F	M	F	M
Total de las Instituciones	90.499	89.442	10.911	9.020	2.019	2.575	1.084	1.008	3.628	2.790	2.986	1.904	1.194	743	15.405	14.152	1.727	2.562	454	661	3.784	3.758	6.123	4.757	3.317	2.414
Total Universidades Nacionales	89.201	88.164	10.894	9.008	2.006	2.570	1.084	1.006	3.626	2.787	2.985	1.902	1.193	743	15.303	14.024	1.680	2.510	452	657	3.750	3.717	6.107	4.730	3.314	2.410
Buenos Aires	16.574	14.841	1.449	1.023	142	195	99	109	368	280	546	309	294	130	1.520	1.440	143	322	49	83	332	299	532	436	464	300
Catamarca	890	829	182	125	157	97	1	-	14	14	10	11	-	3	198	196	74	85	3	3	41	41	58	47	22	20
Centro de la PBA	1.392	1.218	350	275	44	56	29	35	124	83	98	64	55	37	188	191	10	27	-	9	38	61	59	54	81	40
Chaco Austral	152	125	19	17	5	4	-	-	5	3	9	10	-	-	4	2	-	1	-	-	1	1	3	-	-	-
Chilecito	190	204	23	21	10	14	-	-	8	3	5	3	-	1	72	66	18	12	3	2	30	36	19	15	2	1
Comahue	1.805	1.382	382	226	29	28	23	24	204	113	94	47	32	14	477	334	5	13	8	18	118	118	127	82	219	103
Córdoba	5.981	5.765	816	681	183	193	73	100	278	229	231	134	51	25	1.720	1.561	256	323	26	30	409	408	957	746	72	54
Cuyo	4.601	2.765	428	296	185	192	45	15	114	30	74	47	10	12	1.085	767	188	209	40	43	291	184	465	268	101	63
Entre Ríos	1.372	1.234	122	73	41	37	11	3	28	10	33	18	9	5	544	473	101	152	37	31	127	91	197	148	82	51
Formosa	656	565	41	57	24	35	1	1	11	14	4	7	1	-	210	137	50	37	2	1	89	49	68	50	1	-
Gral. San Martín	778	1.105	47	71	10	29	8	16	21	14	8	10	-	2	98	136	18	36	11	14	40	65	25	15	4	6
Gral. Sarmiento	272	291	140	146	4	8	7	20	39	48	36	36	54	34	39	42	1	3	2	1	12	17	21	10	3	11
Jujuy	813	710	132	104	37	43	1	1	59	44	29	13	6	3	253	239	14	27	2	1	53	71	89	71	95	69
La Matanza	767	1.245	160	265	10	48	-	-	65	105	51	71	34	41	288	451	17	44	8	35	58	111	95	105	110	156
La Pampa	1.110	923	142	122	11	9	14	21	66	55	41	26	10	11	180	165	6	23	1	13	60	55	55	41	58	33
La Plata	9.611	8.343	770	796	181	262	22	24	267	251	175	169	125	90	1.179	1.107	109	214	4	8	262	246	350	258	454	381
La Rioja	1.078	949	22	20	9	11	2	5	8	1	2	3	1	-	535	466	93	111	16	12	161	156	142	124	123	63
Lanús	329	397	11	17	2	2	1	3	5	6	3	5	-	1	88	114	13	36	26	27	17	27	25	16	7	8
Litoral	2.799	2.861	285	293	39	70	30	43	98	97	92	60	26	23	560	543	42	99	13	40	127	137	299	198	79	69
Lomas de Zamora	1.433	2.167	39	73	7	16	4	6	9	19	11	20	8	12	50	63	18	25	5	5	17	20	8	10	2	3
Luján	1.045	974	152	132	18	16	12	17	61	71	46	23	15	5	213	191	2	7	3	7	77	81	75	55	56	41
Mar del Plata	2.994	2.281	363	317	43	67	29	39	149	101	104	69	38	41	394	256	40	51	-	5	96	74	133	74	125	52
Misiones	933	922	167	125	57	53	1	3	53	41	46	21	10	7	244	223	49	54	3	4	53	54	107	70	32	41
Nordeste	2.231	2.266	293	263	69	116	-	-	78	67	94	59	52	21	102	90	23	29	-	-	22	14	48	34	9	13
Noroeste de la PBA	260	383	2	9	1	5	-	-	2	1	-	2	-	2	51	52	4	9	4	3	19	21	17	11	7	8
Patagonia Austral	570	469	115	80	6	10	14	13	72	48	18	6	5	3	144	109	1	1	5	3	62	45	48	36	28	24
Patagonia S.J. Bosco	1.695	1.667	154	104	21	28	32	24	67	41	32	10	2	1	257	220	5	21	15	19	96	108	114	56	27	16
Quilmes	342	500	82	137	12	42	14	29	29	40	27	26	-	-	57	54	3	4	7	5	20	22	26	20	1	3
Río Cuarto	1.097	919	428	361	19	34	108	71	133	111	110	84	58	61	315	295	3	5	9	25	44	54	95	73	164	138
Río Negro	235	232	40	31	4	5	6	11	25	13	5	1	-	1	58	65	2	2	3	3	21	31	18	20	14	9
Rosario	6.010	5.094	565	382	117	106	97	58	153	96	150	95	48	27	1.151	947	143	167	27	24	243	216	589	397	149	143
Salta	1.063	847	287	140	17	21	22	10	122	44	110	57	16	8	371	382	2	15	7	11	78	113	197	184	87	59
San Juan	3.098	2.190	443	471	218	254	44	53	102	99	75	62	4	3	605	441	149	110	36	18	170	107	232	198	18	8
San Luis	1.195	770	508	308	60	52	57	36	173	109	141	74	77	37	234	186	-	-	4	3	43	52	40	39	147	92
Santiago del Estero	467	627	193	126	10	14	21	12	81	57	45	27	36	16	100	133	1	3	3	3	28	53	27	41	41	33
Sur	2.704	1.753	417	236	31	57	49	40	151	81	130	39	56	19	148	111	1	3	10	17	36	35	41	38	60	18
Tecnológica Nacional	6.438	14.696	190	439	42	166	34	57	71	130	39	74	4	12	176	477	30	122	16	60	58	152	50	110	22	33
Tres de Febrero	352	408	32	55	14	36	5	5	10	11	3	3	-	-	75	65	23	39	-	-	35	18	16	8	1	-
Tucumán	3.606	2.956	859	534	109	122	166	101	283	181	246	97	55	33	1.176	1.086	18	57	41	70	235	227	590	516	292	216
Villa María	263	291	44	57	8	17	2	1	22	25	11	12	1	2	144	148	5	12	3	1	31	47	50	56	55	32
Total Institutos Universitarios	1.298	1.278	17	12	13	5	-	2	2	3	1	2	1	-	102	128	47	52	2	4	34	41	16	27	3	4
Univ. del Arte	1.298	1.278	17	12	13	5	-	2	2	3	1	2	1	-	102	128	47	52	2	4	34	41	16	27	3	4

Continúa en la página siguiente >

< Continúa de la página anterior

Institución	Total Sistema		Dedicación Simple														Otros Total		Preuniversitarios Total	
	F	M	Total		Titular		Asociado		Adjunto		JTP		Ayudante 1º		Ayudante 2º		F	M	F	M
			F	M	F	M	F	M	F	M	F	M	F	M						
Total de las Instituciones	90.499	89.442	46.958	55.139	2.570	5.436	899	2.204	8.438	12.605	13.216	13.963	17.369	14.990	4.466	5.941	3.176	3.154	14.049	7.977
Total Universidades Nacionales	89.201	88.164	45.842	54.052	2.364	5.188	891	2.194	8.116	12.285	12.887	13.708	17.128	14.767	4.456	5.910	3.144	3.126	14.018	7.954
Buenos Aires	16.574	14.841	12.384	11.569	269	638	80	208	1.689	2.530	2.678	2.186	6.024	4.086	1.644	1.921	13	23	1.208	786
Catamarca	890	829	223	242	62	82	1	2	25	37	47	37	62	59	26	25	-	-	287	266
Centro de la PBA	1.392	1.218	507	531	23	59	15	23	82	85	119	118	236	189	32	57	135	137	212	84
Chaco Austral	152	125	129	106	4	18	-	-	26	19	97	67	-	-	2	2	-	-	-	-
Chilecito	190	204	88	108	16	16	1	1	34	32	25	29	12	30	-	-	7	9	-	-
Comahue	1.805	1.382	924	804	3	7	4	12	155	112	179	178	531	400	52	95	22	18	-	-
Córdoba	5.981	5.765	2.353	2.685	137	210	14	33	294	411	1.248	1.233	362	413	298	385	53	29	1.039	809
Cuyo	4.601	2.765	901	974	111	144	25	57	126	167	477	419	115	143	47	44	10	12	2.177	716
Entre Ríos	1.372	1.234	604	603	96	136	28	43	85	63	195	151	168	132	32	78	102	85	-	-
Formosa	656	565	405	371	70	53	1	3	121	109	198	184	15	22	-	-	-	-	-	-
Gral. San Martín	778	1.105	341	516	47	112	11	27	134	171	82	116	61	77	6	13	286	370	6	12
Gral. Sarmiento	272	291	-	-	-	-	-	-	-	-	-	-	-	-	-	-	93	103	-	-
Jujuy	813	710	231	221	14	14	-	3	47	41	37	32	111	108	22	23	6	8	191	138
La Matanza	767	1.245	247	428	4	20	3	10	33	75	56	105	89	121	62	97	72	101	-	-
La Pampa	1.110	923	638	598	21	73	16	31	145	147	132	128	315	183	9	36	-	-	150	38
La Plata	9.611	8.343	5.183	5.389	219	397	17	20	635	912	826	899	3.026	2.584	460	577	74	96	2.405	955
La Rioja	1.078	949	426	397	61	85	8	18	138	128	95	86	95	42	29	38	-	-	95	66
Lanús	329	397	162	194	39	69	30	56	34	39	47	24	12	6	-	-	68	72	-	-
Litoral	2.799	2.861	989	1.027	51	136	24	30	164	191	444	379	277	253	29	38	528	374	437	624
Lomas de Zamora	1.433	2.167	1.224	1.862	57	254	33	91	437	702	237	355	375	347	85	113	99	140	21	29
Luján	1.045	974	475	443	8	17	9	10	68	121	127	104	222	150	41	41	104	88	101	120
Mar del Plata	2.994	2.281	1.634	1.396	86	124	9	12	195	228	268	204	955	672	121	156	410	236	193	76
Misiones	933	922	397	458	24	36	1	1	127	114	108	109	117	146	20	52	7	26	118	90
Nordeste	2.231	2.266	1.744	1.813	141	252	-	-	335	321	586	594	579	516	103	130	77	50	15	50
Noroeste de la PBA	260	383	176	270	12	44	8	21	55	92	34	49	67	64	-	-	31	52	-	-
Patagonia Austral	570	469	309	277	4	10	5	2	78	68	67	67	139	118	16	12	2	3	-	-
Patagonia S.J. Bosco	1.695	1.667	847	940	7	25	17	39	203	249	291	259	268	286	61	82	376	378	61	25
Quilmes	342	500	193	269	3	16	14	27	50	88	120	126	6	12	-	-	10	40	-	-
Río Cuarto	1.097	919	244	221	2	14	1	7	19	17	28	33	162	92	32	58	69	42	41	-
Río Negro	235	232	137	136	4	6	4	14	36	39	36	30	57	47	-	-	-	-	-	-
Rosario	6.010	5.094	2.944	2.615	247	280	12	32	481	473	1.487	1.144	511	475	206	211	85	62	1.265	1.088
Salta	1.063	847	260	236	5	7	3	8	39	44	83	55	85	54	45	68	-	-	145	89
San Juan	3.098	2.190	783	671	121	139	21	17	124	84	362	262	49	30	106	139	-	-	1.267	607
San Luis	1.195	770	136	175	1	2	-	-	8	22	28	25	40	42	59	80	10	8	307	93
Santiago del Estero	467	627	128	289	1	9	4	8	32	74	14	25	27	27	50	146	37	56	9	23
Sur	2.704	1.753	797	914	4	28	8	19	78	147	122	145	463	414	122	161	152	134	1.190	358
Tecnológica Nacional	6.438	14.696	5.827	13.426	336	1.593	440	1.282	1.680	4.010	1.751	3.587	1.343	2.280	277	674	35	150	210	204
Tres de Febrero	352	408	82	85	39	41	-	-	22	16	11	14	6	6	4	8	163	203	-	-
Tucumán	3.606	2.956	700	717	13	19	23	21	69	80	121	124	118	125	356	348	3	11	868	608
Villa María	263	291	70	76	2	3	1	2	13	27	24	26	28	16	2	2	5	10	-	-
Total Institutos Universitarios	1.298	1.278	1.116	1.087	206	248	8	10	322	320	329	255	241	223	10	31	32	28	31	23
Univ. del Arte	1.298	1.278	1.116	1.087	206	248	8	10	322	320	329	255	241	223	10	31	32	28	31	23

Notas:

Dentro de la dedicación Semiexclusiva se incluyen los cargos informados en la dedicación tiempo completo (Universidades: La Matanza, Lanús, Noroeste de la PBA, San Luis, Tres de Febrero, Villa María).

No se incluyen los cargos informados como de Situación Laboral inactiva y los informados como Estado Laboral Becas y pasantías. Se toman en cuenta los campos "categoría equivalente" y "dedicación equivalente".

Los cargos liquidados mediante la modalidad de asociación o subrogancia entre dos cargos de distintas categorías y/o escalafones se computan en la categoría del cargo de mayor nivel.

Fuente:

Sistema RHUN (Recursos Humanos de Universidades Nacionales), correspondiente al mes de septiembre 2010.

Área de Recursos Humanos de las Universidades Nacionales. Dirección Nacional de Presupuesto e Información Universitaria

Cuadro 4.14 · Escalafón Docente Universitario, docentes con título de doctorado según Universidad. Cantidad de personas, cantidad de cargos por dedicación y categoría, porcentajes sobre total de cargos por dedicación y categoría. Año 2010

Universidad	En cantidad de personas		en cantidad de cargos por dedicación y categoría																			
	Docentes con doctorado	% sobre total de docentes	Total Cargos de Docentes con doctorado	Exclusiva Total						Semi Exclusiva						Simple						
				Total	Titular	Asociado	Adjunto	JTP	Ayudante 1º	Total	Titular	Asociado	Adjunto	JTP	Ayudante 1º	Total	Titular	Asociado	Adjunto	JTP	Ayudante 1º	Ayudante 2º
Total de las Instituciones	9.763	8,70%	11.013	4.960	1.437	759	1.700	881	183	1.814	493	128	622	436	135	4.239	854	280	1.404	1.069	618	14
Total Universidades Nacionales	9.752	8,82%	10.997	4.960	1.437	759	1.700	881	183	1.811	490	128	622	436	135	4.226	847	280	1.400	1.067	618	14
Buenos Aires	2.114	9,62%	2.367	966	174	111	331	301	49	297	78	24	109	62	24	1.104	191	62	362	296	185	8
Catamarca	31	2,98%	35	20	20	-	-	-	-	4	4	-	-	-	-	11	9	-	2	-	-	-
Centro de la PBA	228	12,96%	244	160	46	33	65	14	2	22	8	1	9	1	3	62	11	5	19	17	10	-
Chaco Austral	-	-	-	-	-	-	-	-	-	-	-	-	-	-	-	-	-	-	-	-	-	-
Chilecito	9	2,88%	11	6	5	-	1	-	-	2	-	-	2	-	-	3	1	-	2	-	-	-
Comahue	139	5,75%	143	96	19	18	49	10	-	15	2	1	7	3	2	32	-	2	12	14	4	-
Córdoba	1.268	17,42%	1.395	547	214	91	165	67	10	406	124	18	144	115	5	442	54	14	131	209	28	6
Cuyo	310	8,57%	339	77	56	3	15	3	-	72	29	6	26	11	-	190	44	30	60	51	5	-
Entre Ríos	47	2,95%	50	17	9	4	4	-	-	16	10	-	5	1	-	17	12	-	2	2	1	-
Formosa	5	0,73%	8	2	2	-	-	-	-	1	1	-	-	-	-	5	3	-	1	1	-	-
Gral. San Martín	189	12,60%	202	25	11	8	6	0	-	51	17	13	16	4	1	126	30	9	53	24	10	-
Gral. Sarmiento	54	10,06%	54	43	4	14	23	0	2	11	1	1	6	2	1	-	-	-	-	-	-	-
Jujuy	56	6,23%	65	32	14	2	13	3	-	20	5	1	11	2	1	13	4	-	6	2	1	-
La Matanza	17	0,87%	17	9	5	-	4	-	-	6	5	-	-	1	-	2	1	-	1	-	-	-
La Pampa	83	7,50%	110	41	4	7	25	4	1	12	1	3	4	3	1	57	14	8	25	4	6	-
La Plata	1.283	12,64%	1.544	546	193	20	204	93	36	236	72	2	68	64	30	762	155	12	258	166	171	-
La Rioja	39	2,83%	44	-	-	-	-	-	-	16	9	1	5	1	-	28	18	3	7	-	-	-
Lanús	17	2,76%	21	1	1	-	-	-	-	6	2	3	1	-	-	14	11	1	2	-	-	-
Litoral	337	9,58%	359	143	45	30	45	21	2	64	17	2	22	17	6	152	40	16	48	30	18	-
Lomas de Zamora	46	1,93%	60	15	3	2	6	2	2	7	5	-	1	1	-	38	19	3	12	2	2	-
Luján	75	5,59%	95	38	14	1	15	7	1	23	2	1	13	6	1	34	4	5	18	4	3	-
Mar del Plata	363	10,77%	390	230	43	33	87	48	19	21	3	-	10	5	3	139	23	6	37	35	38	-
Misiones	59	5,04%	70	38	19	0	16	3	-	16	7	-	6	3	-	16	6	1	7	1	1	-
Nordeste	136	4,20%	176	92	44	0	32	14	2	2	2	-	-	-	-	82	26	-	32	17	7	-
Noroeste de la PBA	19	3,31%	20	-	-	-	-	-	-	5	1	1	3	-	-	15	3	2	7	1	2	-
Patagonia Austral	22	2,80%	22	8	3	3	1	1	-	6	1	2	3	-	-	8	3	2	3	-	-	-
Patagonia S.J. Bosco	117	6,33%	146	56	13	22	16	4	1	22	5	3	11	2	1	68	8	7	33	15	5	-
Quilmes	91	10,99%	91	60	23	20	14	3	-	6	1	-	4	1	-	25	3	5	12	5	-	-
Río Cuarto	265	15,54%	273	182	24	62	61	29	6	50	3	4	7	17	19	41	4	2	5	7	23	-
Río Negro	35	7,54%	35	19	3	7	9	-	-	2	1	1	-	-	-	14	-	6	7	1	-	-
Rosario	612	10,59%	732	326	105	69	79	65	8	141	34	10	44	47	6	265	56	10	92	86	21	-
Salta	103	7,43%	120	72	14	9	28	19	2	19	3	1	10	4	1	29	3	5	17	3	1	-
San Juan	144	5,73%	159	87	61	7	18	1	-	34	20	2	8	4	-	38	18	5	6	9	-	-
San Luis	260	17,83%	262	236	63	37	86	47	3	18	-	1	5	8	4	8	-	-	1	5	2	-
Santiago del Estero	70	8,28%	79	55	10	8	19	12	6	6	1	-	4	1	-	18	3	3	10	-	2	-
Sur	462	20,10%	481	342	65	57	124	71	25	42	1	4	12	14	11	97	9	4	12	18	54	-
Tecnológica Nacional	216	2,06%	298	95	34	16	39	6	-	16	7	2	6	1	-	187	55	39	66	20	7	-
Tres de Febrero	5	0,71%	5	3	3	-	-	-	-	1	-	-	1	-	-	1	1	-	-	-	-	-
Tucumán	399	9,07%	445	267	67	65	96	33	6	108	6	20	33	34	15	70	3	13	23	20	11	-
Villa María	27	5,56%	30	8	4	-	4	-	-	9	2	-	6	1	-	13	2	-	9	2	-	-
Total Institutos Universitarios	11	0,67%	16	-	-	-	-	-	-	3	3	-	-	-	-	13	7	-	4	2	-	-
Univ. del Arte	11	0,67%	16	-	-	-	-	-	-	3	3	-	-	-	-	13	7	-	4	2	-	-

Continúa en la página siguiente >

◀ Continúa de la página anterior

Universidad	% sobre total de Cargos Docentes	% sobre total de Cargos Docentes por Dedicación			% sobre total de Cargos Docentes por Categoría					
		Exclusiva	Semi-exclusiva	Simple	Titular	Asociado	Adjunto	JTP	Ayudante 1°	Ayudante 2°
Total de las Instituciones	7,0%	24,9%	6,1%	4,1%	16,5%	18,5%	10,6%	5,6%	2,3%	0,1%
Total Universidades Nacionales	7,1%	24,9%	6,2%	4,2%	17,0%	18,6%	10,9%	5,6%	2,4%	0,1%
Buenos Aires	8,0%	39,1%	10,0%	4,6%	25,9%	31,4%	14,6%	9,9%	2,3%	0,2%
Catamarca	3,0%	6,5%	1,0%	2,4%	5,9%	-	1,2%	-	-	-
Centro de la PBA	10,5%	25,6%	5,8%	6,0%	29,7%	35,1%	19,7%	6,3%	2,4%	-
Chaco Austral	-	-	-	-	-	-	-	-	-	-
Chilecito	2,8%	13,6%	1,4%	1,5%	7,0%	-	3,5%	-	-	-
Comahue	4,5%	15,8%	1,8%	1,9%	24,7%	23,6%	8,3%	3,8%	0,5%	-
Córdoba	14,1%	36,5%	12,4%	8,8%	30,1%	44,6%	21,7%	8,6%	4,4%	0,9%
Cuyo	7,6%	10,6%	3,9%	10,1%	12,5%	17,3%	11,1%	3,7%	1,1%	-
Entre Ríos	1,9%	8,7%	1,6%	1,4%	5,5%	2,6%	2,7%	0,4%	0,2%	-
Formosa	0,7%	2,0%	0,3%	0,6%	2,2%	-	0,3%	0,2%	0,0%	-
Gral. San Martín	10,8%	21,2%	21,8%	14,7%	23,0%	34,5%	16,9%	10,9%	7,3%	-
Gral. Sarmiento	9,6%	15,0%	13,6%	-	31,3%	50,0%	25,0%	1,9%	2,9%	-
Jujuy	5,4%	13,6%	4,1%	2,9%	15,4%	37,5%	9,5%	2,6%	0,5%	-
La Matanza	0,8%	2,1%	0,8%	0,3%	7,7%	-	1,1%	0,2%	-	-
La Pampa	6,0%	15,5%	3,5%	4,6%	13,3%	18,8%	10,2%	2,6%	1,3%	-
La Plata	10,6%	34,9%	10,3%	7,2%	30,4%	35,8%	20,6%	12,1%	3,6%	-
La Rioja	2,4%	0,0%	1,6%	3,4%	7,3%	6,6%	2,0%	0,2%	-	-
Lanús	2,9%	3,6%	3,0%	3,9%	8,7%	2,8%	2,3%	-	-	-
Litoral	7,8%	24,7%	5,8%	7,5%	23,3%	26,7%	14,1%	4,6%	3,6%	-
Lomas de Zamora	1,7%	13,4%	6,2%	1,2%	7,2%	3,5%	1,6%	0,8%	0,5%	-
Luján	5,3%	13,4%	5,7%	3,7%	29,4%	12,1%	9,6%	4,0%	1,0%	-
Mar del Plata	7,8%	33,8%	3,2%	4,6%	16,8%	41,5%	15,9%	10,3%	3,2%	-
Misiones	4,3%	13,0%	3,4%	1,9%	11,7%	7,7%	6,6%	1,5%	0,3%	-
Nordeste	4,0%	16,5%	1,0%	2,3%	11,4%	-	7,6%	2,2%	0,8%	-
Noroeste de la PBA	3,1%	0,0%	4,9%	3,4%	5,3%	8,3%	5,3%	0,9%	1,4%	-
Patagonia Austral	2,1%	4,1%	2,4%	1,4%	21,9%	16,7%	1,9%	0,4%	-	-
Patagonia S.J. Bosco	4,5%	21,7%	4,6%	3,8%	24,3%	21,9%	7,9%	2,8%	1,2%	-
Quilmes	10,8%	27,4%	5,4%	5,4%	33,8%	26,0%	12,0%	2,6%	-	-
Río Cuarto	13,8%	23,1%	8,2%	8,8%	40,3%	30,8%	19,3%	12,5%	7,1%	-
Río Negro	7,5%	26,8%	1,6%	5,1%	-	-	-	-	-	-
Rosario	8,4%	34,4%	6,7%	4,8%	18,4%	35,6%	12,9%	5,1%	2,6%	-
Salta	7,2%	16,9%	2,5%	5,8%	29,9%	24,6%	12,5%	3,8%	1,3%	-
San Juan	4,7%	9,5%	3,3%	2,6%	10,0%	7,6%	4,7%	1,2%	-	-
San Luis	16,7%	28,9%	4,3%	2,6%	54,8%	36,5%	22,6%	17,3%	2,1%	-
Santiago del Estero	7,4%	17,2%	2,6%	4,3%	36,8%	21,6%	10,2%	7,3%	4,4%	-
Sur	16,5%	52,4%	16,2%	5,7%	60,5%	45,5%	28,0%	20,0%	8,7%	-
Tecnológica Nacional	1,4%	15,1%	2,5%	1,0%	4,2%	3,0%	1,8%	0,5%	0,2%	-
Tres de Febrero	0,7%	3,4%	0,7%	0,6%	2,1%	-	0,9%	-	-	-
Tucumán	8,7%	19,2%	4,8%	4,9%	22,5%	23,2%	14,1%	5,1%	3,8%	-
Villa María	5,4%	7,9%	3,1%	8,9%	17,0%	-	11,5%	1,7%	-	-
Total Institutos Universitarios	0,6%	-	1,3%	0,6%	1,8%	-	0,6%	0,3%	-	-
Univ. del Arte	0,6%	-	1,3%	0,6%	1,8%	-	0,6%	0,3%	-	-

Notas:

Se toman en cuenta los docentes y cargos que cuentan con financiamiento de la Secretaría de Políticas Universitarias para el pago del adicional por doctorado aprobado por Acta Paritaria del año 2008.

Fuente:

Elaboración propia en base a información del Sistema RHUN (Recursos Humanos de Universidades Nacionales), y documentación presentada por las Universidades Nacionales para el financiamiento del Adicional por doctorado creado a partir del mes de abril de 2008 según Acta Paritaria de dicho año.

Área de Recursos Humanos de las Universidades Nacionales. Dirección Nacional de Presupuesto e Información Universitaria

Cuadro 4.15 · Escalafón de Autoridades Superiores, cantidad de cargos clasificados por dedicación y categoría, según Universidad. Año 2010

Institución	Total	Exclusiva								Tiempo Completo						
		Total	Rector - Presidente	Vice Rector	Secretario de Universidad	Decano	Vice Decano	Secretario de Facultad	Otros	Total	Vice Rector	Secretario de Universidad	Decano	Vice Decano	Secretario de Facultad	Otros
Total de las Instituciones	3.309	2.007	41	34	373	270	141	847	301	590	4	80	28	30	301	147
Total Universidades Nacionales	3.190	1.902	40	34	364	261	141	827	235	584	4	80	28	30	299	143
Buenos Aires	337	145	1	-	12	12	5	57	58	85	-	-	2	4	44	35
Catamarca	56	54	1	1	7	6	7	32		1	-	-	-	-	1	-
Centro de la PBA	75	74	1	1	9	10	9	36	8	1	-	-	-	-	1	-
Chaco Austral	7	7	1	-	6	-	-	-	-	-	-	-	-	-	-	-
Chilecito	7	7	1	1	5	-	-	-	-	-	-	-	-	-	-	-
Comahue	60	41	1	1	8	9	-	22	-	15	-	1	2	-	12	-
Córdoba	95	61	1	1	5	10	7	37	-	26	-	2	1	4	19	-
Cuyo	79	34	1	1	9	11	3	9	-	39	-	11	-	5	23	-
Entre Ríos	76	29	1	1	7	9	3	8	-	22	-	4	-	3	15	-
Formosa	39	38	1	1	7	4	3	19	3	-	-	-	-	-	-	-
Gral. San Martín	34	23	1	1	9	9	-	3	-	8	-	1	2	-	5	-
Gral. Sarmiento	13	13	1	1	5	4	-	-	2	-	-	-	-	-	-	-
Jujuy	28	27	1	1	7	4	4	10	-	1	-	1	-	-	-	-
La Matanza	65	47	1	1	24	5	4	12	-	-	-	-	-	-	-	-
La Pampa	43	41	1	1	8	6	6	19	-	2	-	1	-	-	-	1
La Plata	232	155	1	1	9	12	9	35	88	48	-	-	1	1	14	32
La Rioja	84	45	1	1	10	9	-	24	-	36	-	26	-	-	10	-
Lanús	13	13	1	1	7	4	-	-	-	-	-	-	-	-	-	-
Litoral	179	113	1	-	11	8	4	20	69	66	-	-	1	1	4	60
Lomas de Zamora	65	65	1	2	17	5	4	36	-	-	-	-	-	-	-	-
Luján	191	29	1	1	12	4	4	7	-	6	-	3	-	-	3	-
Mar del Plata	66	49	1	1	5	7	7	28	-	2	-	-	-	-	2	-
Misiones	39	28	1	1	4	6	6	10	-	4	-	-	-	-	4	-
Nordeste	98	84	1	1	6	11	9	56	-	9	-	-	-	1	8	-
Noroeste de la PBA	34	25	1	1	9	2	-	6	6	7	-	-	1	-	4	2
Patagonia Austral	32	28	1	1	4	4	-	18	-	4	-	-	-	4	-	-
Patagonia S.J. Bosco	44	38	1	1	10	5	1	20	-	4	-	-	-	4	-	-
Quilmes	30	19	1	1	7	5	-	5	-	-	-	-	-	-	-	-
Río Cuarto	84	37	1	1	10	5	5	14	1	9	-	1	-	-	6	2
Río Negro	12	1	1	-	-	-	-	-	-	8	2	4	-	-	-	2
Rosario	388	88	1	-	27	12	8	40	-	70	-	5	1	2	62	-
Salta	37	35	1	1	9	5	6	13	-	1	-	1	-	-	-	-
San Juan	51	50	1	1	8	5	4	31	-	1	-	1	-	-	-	-
San Luis	50	50	1	1	17	5	5	21	-	-	-	-	-	-	-	-
Santiago del Estero	40	40	1	1	10	4	4	20	-	-	-	-	-	-	-	-
Sur	71	2	1	-	1	-	-	-	-	61	1	8	16	1	27	8
Tecnológica Nacional	193	140	1	-	14	28	-	97	-	39	1	8	1	-	29	-
Tres de Febrero	7	5	1	1	3	-	-	-	-	2	-	1	-	-	-	1
Tucumán	108	102	1	1	17	13	14	56	-	3	-	-	-	-	3	-
Villa María	28	20	1	1	9	3	-	6	-	4	-	1	-	-	3	-
Total Institutos Universitarios	119	105	1	-	9	9	-	20	66	6	-	-	-	-	2	4
Univ. del Arte	119	105	1	-	9	9	-	20	66	6	-	-	-	-	2	4

Continúa en la página siguiente >

◀ Continúa de la página anterior

Institución	Tiempo Parcial							Otros		
	Total	Vice Rector	Secretario de Universidad	Decano	Vice Decano	Secretario de Facultad	Otros	Total	Ad Honorem	Contratos
Total de las Instituciones	353	1	13	5	16	218	100	359	60	299
Total Universidades Nacionales	345	1	13	5	16	216	94	359	60	299
Buenos Aires	99	1	-	2	4	58	34	8	-	8
Catamarca	1	-	-	-	1	-	-	-	-	-
Centro de la PBA	-	-	-	-	-	-	-	-	-	-
Chaco Austral	-	-	-	-	-	-	-	-	-	-
Chilecito	-	-	-	-	-	-	-	-	-	-
Comahue	4	-	-	-	-	4	-	-	-	-
Córdoba	8	-	-	-	-	8	-	-	-	-
Cuyo	6	-	-	-	1	5	-	-	-	-
Entre Ríos	25	-	1	-	3	21	-	-	-	-
Formosa	1	-	-	-	1	-	-	-	-	-
Gral. San Martín	-	-	-	-	-	-	-	3	-	3
Gral. Sarmiento	-	-	-	-	-	-	-	-	-	-
Jujuy	-	-	-	-	-	-	-	-	-	-
La Matanza	18	-	-	-	-	1	17	-	-	-
La Pampa	-	-	-	-	-	-	-	-	-	-
La Plata	29	-	-	-	4	12	13	-	-	-
La Rioja	3	-	-	-	-	3	-	-	-	-
Lanús	-	-	-	-	-	-	-	-	-	-
Litoral	-	-	-	-	-	-	-	-	-	-
Lomas de Zamora	-	-	-	-	-	-	-	-	-	-
Luján	8	-	2	-	-	6	-	148	60	88
Mar del Plata	15	-	2	1	1	9	2	-	-	-
Misiones	7	-	2	-	-	5	-	-	-	-
Nordeste	5	-	-	-	-	5	-	-	-	-
Noroeste de la PBA	-	-	-	-	-	-	-	2	-	2
Patagonia Austral	-	-	-	-	-	-	-	-	-	-
Patagonia S.J. Bosco	-	-	-	-	-	-	-	2	-	2
Quilmes	11	-	-	-	-	-	11	-	-	-
Río Cuarto	38	-	-	-	-	24	14	-	-	-
Río Negro	3	-	-	-	-	-	3	-	-	-
Rosario	34	-	6	-	1	27	-	196	-	196
Salta	1	-	-	1	-	-	-	-	-	-
San Juan	-	-	-	-	-	-	-	-	-	-
San Luis	-	-	-	-	-	-	-	-	-	-
Santiago del Estero	-	-	-	-	-	-	-	-	-	-
Sur	8	-	-	-	-	8	-	-	-	-
Tecnológica Nacional	14	-	-	1	-	13	-	-	-	-
Tres de Febrero	-	-	-	-	-	-	-	-	-	-
Tucumán	3	-	-	-	-	3	-	-	-	-
Villa María	4	-	-	-	-	4	-	-	-	-
Total Institutos Universitarios	8	-	-	-	-	2	6	-	-	-
Univ. del Arte	8	-	-	-	-	2	6	-	-	-

Notas:

No se incluyen los cargos informados como de Situación Laboral inactiva. Se toman en cuenta los campos "categoría equivalente" y "dedicación equivalente".

Los cargos liquidados mediante la modalidad de asociación o subrogancia entre dos cargos de distintas categorías y/o escalafones se computan en la categoría del cargo de mayor nivel.

Fuente:

Sistema RHUN (Recursos Humanos de Universidades Nacionales), correspondiente al mes de septiembre 2010.

Área de Recursos Humanos de las Universidades Nacionales. Dirección Nacional de Presupuesto e Información Universitaria

Cuadro 4.16 · Escalafón de Autoridades Superiores, cantidad de cargos clasificados por dedicación, categoría y sexo, según Universidad. Año 2010

Institución	Total		Exclusiva														Tiempo Completo															
			Total		Rector - Presidente		Vice Rector		Secretario de Universidad		Decano		Vice Decano		Secretario de Facultad		Otros		Vice Rector		Secretario de Universidad		Decano		Vice Decano		Secretario de Facultad		Otros			
	F	M	F	M	F	M	F	M	F	M	F	M	F	M	F	M	F	M	F	M	F	M	F	M	F	M	F	M				
Total de las Instituciones	1.302	2.007	736	1.271	6	35	11	23	116	257	66	204	63	78	340	507	134	167	231	359	2	2	16	64	11	17	15	15	122	179	65	82
Total Universidades Nacionales	1.252	1.938	690	1.212	5	35	11	23	114	250	62	199	63	78	330	497	105	130	228	356	2	2	16	64	11	17	15	15	122	177	62	81
Buenos Aires	122	215	54	91	-	1	-	-	1	11	2	10	3	2	26	31	22	36	22	63	-	-	-	-	1	1	-	4	11	33	10	25
Catamarca	28	28	27	27	-	1	1	-	4	3	2	4	3	4	17	15	-	-	1	-	-	-	-	-	-	-	-	-	1	-	-	-
Centro de la PBA	35	40	35	39	-	1	-	1	4	5	2	8	4	5	21	15	4	4	-	1	-	-	-	-	-	-	-	-	-	1	-	-
Chaco Austral	2	5	2	5	-	1	-	-	2	4	-	-	-	-	-	-	-	-	-	-	-	-	-	-	-	-	-	-	-	-	-	-
Chilecito	-	7	-	7	-	1	-	1	-	5	-	-	-	-	-	-	-	-	-	-	-	-	-	-	-	-	-	-	-	-	-	-
Comahue	26	34	16	25	1	-	-	1	3	5	3	6	-	-	9	13	-	-	9	6	-	-	-	1	-	2	-	9	3	-	-	-
Córdoba	37	58	28	33	1	-	1	-	1	4	4	6	4	3	17	20	-	-	7	19	-	-	-	2	-	1	2	2	5	14	-	-
Cuyo	35	44	11	23	-	1	-	1	4	5	3	8	-	-	4	5	-	-	21	18	-	-	2	9	-	-	4	1	15	8	-	-
Entre Ríos	32	44	12	17	-	1	1	-	2	5	4	5	1	2	4	4	-	-	8	14	-	-	-	4	-	-	2	1	6	9	-	-
Formosa	8	31	7	31	-	1	-	1	2	5	-	4	-	3	4	15	1	2	-	-	-	-	-	-	-	-	-	-	-	-	-	-
Gral. San Martín	5	29	3	20	-	1	-	1	2	7	-	9	-	-	1	2	-	-	2	6	-	-	-	1	1	1	-	1	4	-	-	-
Gral. Sarmiento	2	11	2	11	-	1	-	1	1	4	1	3	-	-	-	-	-	-	-	-	-	-	-	-	-	-	-	-	-	-	-	-
Jujuy	16	12	15	12	-	1	1	-	5	2	-	4	2	2	7	3	-	-	1	-	-	-	1	-	-	-	-	-	-	-	-	-
La Matanza	13	52	9	38	-	1	-	1	2	22	-	5	1	3	6	6	-	-	1	1	-	-	-	-	-	-	-	-	-	-	1	-
La Pampa	16	27	15	26	-	1	-	1	4	4	1	5	2	4	8	11	-	-	-	-	-	-	-	1	-	-	-	-	-	-	1	-
La Plata	102	130	69	86	-	1	-	1	3	6	3	9	5	4	15	20	43	45	18	30	-	-	-	-	-	1	-	1	5	9	13	19
La Rioja	29	55	18	27	-	1	-	1	5	5	4	5	-	-	9	15	-	-	11	25	-	-	5	21	-	-	-	-	6	4	-	-
Lanús	4	9	4	9	1	-	-	1	2	5	1	3	-	-	-	-	-	-	-	-	-	-	-	-	-	-	-	-	-	-	-	-
Litoral	77	102	43	70	-	1	-	-	2	9	-	8	1	3	7	13	33	36	34	32	-	-	-	-	-	1	-	1	2	2	32	28
Lomas de Zamora	13	52	13	52	-	1	-	2	2	15	-	5	2	2	9	27	-	-	-	-	-	-	-	-	-	-	-	-	-	-	-	-
Luján	101	90	12	17	-	1	-	1	1	11	3	1	2	2	6	1	-	-	4	2	-	-	1	2	-	-	-	-	3	-	-	-
Mar del Plata	28	38	19	30	-	1	-	1	-	5	2	5	4	3	13	15	-	-	2	-	-	-	-	-	-	-	-	-	2	-	-	-
Misiones	12	27	8	20	-	1	-	1	2	2	1	5	2	4	3	7	-	-	2	2	-	-	-	-	-	-	-	-	2	2	-	-
Nordeste	36	62	31	53	-	1	1	-	1	5	4	7	3	6	22	34	-	-	1	8	-	-	-	-	-	-	-	1	1	7	-	-
Noroeste de la PBA	18	16	14	11	-	1	1	-	5	4	1	1	-	-	5	1	2	4	3	4	-	-	-	-	-	1	-	-	3	1	-	2
Patagonia Austral	21	11	17	11	1	-	-	1	3	1	2	2	-	-	11	7	-	-	4	-	-	-	-	-	-	-	4	-	-	-	-	-
Patagonia S.J. Bosco	22	22	17	21	-	1	1	-	4	6	2	3	-	1	10	10	-	-	3	1	-	-	-	-	-	-	3	1	-	-	-	-
Quilmes	10	20	6	13	-	1	-	1	4	3	1	4	-	-	1	4	-	-	-	-	-	-	-	-	-	-	-	-	-	-	-	-
Río Cuarto	31	53	10	27	-	1	-	1	2	8	1	4	5	-	2	12	-	1	2	7	-	-	-	1	-	-	-	2	4	-	2	-
Río Negro	4	8	-	1	-	1	-	-	-	-	-	-	-	-	-	-	-	-	3	5	1	1	-	4	-	-	-	-	-	-	2	-
Rosario	166	222	29	59	-	1	-	-	11	16	2	10	4	4	12	28	-	-	25	45	-	-	1	4	-	1	-	2	24	38	-	-
Salta	19	18	19	16	-	1	-	1	5	4	3	2	3	3	8	5	-	-	-	1	-	-	-	1	-	-	-	-	-	-	-	-
San Juan	22	29	21	29	-	1	1	-	3	5	-	5	-	4	17	14	-	-	1	-	-	-	1	-	-	-	-	-	-	-	-	-
San Luis	27	23	27	23	-	1	1	-	9	8	2	3	4	1	11	10	-	-	-	-	-	-	-	-	-	-	-	-	-	-	-	-
Santiago del Estero	16	24	16	24	1	-	-	1	5	5	2	2	-	4	8	12	-	-	-	-	-	-	-	-	-	-	-	-	-	-	-	-
Sur	39	32	-	2	-	1	-	-	-	1	-	-	-	-	-	-	-	-	33	28	1	-	1	7	9	7	-	1	18	9	4	4
Tecnológica Nacional	29	164	17	123	-	1	-	-	-	14	1	27	-	-	16	81	-	-	8	31	-	1	3	5	-	1	-	-	5	24	-	-
Tres de Febrero	-	7	-	5	-	1	-	1	-	3	-	-	-	-	-	-	-	-	-	2	-	-	-	1	-	-	-	-	-	-	-	1
Tucumán	40	68	38	64	-	1	1	-	5	12	5	8	8	6	19	37	-	-	-	3	-	-	-	-	-	-	-	-	3	-	-	-
Villa María	9	19	6	14	-	1	1	-	3	6	-	3	-	-	2	4	-	-	2	2	-	-	1	-	-	-	-	-	1	2	-	-
Total Institutos Universitarios	50	69	46	59	1	-	-	-	2	7	4	5	-	-	10	10	29	37	3	3	-	-	-	-	-	-	-	-	-	2	3	1
Univ. del Arte	50	69	46	59	1	-	-	-	2	7	4	5	-	-	10	10	29	37	3	3	-	-	-	-	-	-	-	-	-	2	3	1

Continúa en la página siguiente ›

◀ Continúa de la página anterior

Institución	Tiempo Parcial												Otros							
	Total		Vice Rector		Secretario de Universidad		Decano		Vice Decano		Secretario de Facultad		Otros		Total		Ad Honorem		Contratos	
	F	M	F	M	F	M	F	M	F	M	F	M	F	M	F	M	F	M	F	M
Total de las Instituciones	150	203	-	1	6	7	1	4	6	10	97	121	40	60	185	174	34	26	151	148
Total Universidades Nacionales	149	196	-	1	6	7	1	4	6	10	97	119	39	55	185	174	34	26	151	148
Buenos Aires	43	56	-	1	-	-	1	1	1	3	24	34	17	17	3	5	-	-	3	5
Catamarca	-	1	-	-	-	-	-	-	-	1	-	-	-	-	-	-	-	-	-	-
Centro de la PBA	-	-	-	-	-	-	-	-	-	-	-	-	-	-	-	-	-	-	-	-
Chaco Austral	-	-	-	-	-	-	-	-	-	-	-	-	-	-	-	-	-	-	-	-
Chilecito	-	-	-	-	-	-	-	-	-	-	-	-	-	-	-	-	-	-	-	-
Comahue	1	3	-	-	-	-	-	-	-	-	1	3	-	-	-	-	-	-	-	-
Córdoba	2	6	-	-	-	-	-	-	-	-	2	6	-	-	-	-	-	-	-	-
Cuyo	3	3	-	-	-	-	-	-	-	1	3	2	-	-	-	-	-	-	-	-
Entre Ríos	12	13	-	-	-	1	-	-	3	-	9	12	-	-	-	-	-	-	-	-
Formosa	1	-	-	-	-	-	-	-	1	-	-	-	-	-	-	-	-	-	-	-
Gral. San Martín	-	-	-	-	-	-	-	-	-	-	-	-	-	-	-	3	-	-	-	3
Gral. Sarmiento	-	-	-	-	-	-	-	-	-	-	-	-	-	-	-	-	-	-	-	-
Jujuy	-	-	-	-	-	-	-	-	-	-	-	-	-	-	-	-	-	-	-	-
La Matanza	4	14	-	-	-	-	-	-	-	-	-	1	4	13	-	-	-	-	-	-
La Pampa	-	-	-	-	-	-	-	-	-	-	-	-	-	-	-	-	-	-	-	-
La Plata	15	14	-	-	-	-	-	-	1	3	7	5	7	6	-	-	-	-	-	-
La Rioja	-	3	-	-	-	-	-	-	-	-	-	3	-	-	-	-	-	-	-	-
Lanús	-	-	-	-	-	-	-	-	-	-	-	-	-	-	-	-	-	-	-	-
Litoral	-	-	-	-	-	-	-	-	-	-	-	-	-	-	-	-	-	-	-	-
Lomas de Zamora	-	-	-	-	-	-	-	-	-	-	-	-	-	-	-	-	-	-	-	-
Luján	2	6	-	-	1	1	-	-	-	-	1	5	-	-	83	65	34	26	49	39
Mar del Plata	7	8	-	-	-	2	-	1	-	1	6	3	1	1	-	-	-	-	-	-
Misiones	2	5	-	-	1	1	-	-	-	-	1	4	-	-	-	-	-	-	-	-
Nordeste	4	1	-	-	-	-	-	-	-	-	4	1	-	-	-	-	-	-	-	-
Noroeste de la PBA	-	-	-	-	-	-	-	-	-	-	-	-	-	-	1	1	-	-	1	1
Patagonia Austral	-	-	-	-	-	-	-	-	-	-	-	-	-	-	-	-	-	-	-	-
Patagonia S.J. Bosco	-	-	-	-	-	-	-	-	-	-	-	-	-	-	2	-	-	-	2	-
Quilmes	4	7	-	-	-	-	-	-	-	-	-	-	4	7	-	-	-	-	-	-
Río Cuarto	19	19	-	-	-	-	-	-	-	-	14	10	5	9	-	-	-	-	-	-
Río Negro	1	2	-	-	-	-	-	-	-	-	-	-	1	2	-	-	-	-	-	-
Rosario	16	18	-	-	4	2	-	-	-	1	12	15	-	-	96	100	-	-	96	100
Salta	-	1	-	-	-	-	-	-	1	-	-	-	-	-	-	-	-	-	-	-
San Juan	-	-	-	-	-	-	-	-	-	-	-	-	-	-	-	-	-	-	-	-
San Luis	-	-	-	-	-	-	-	-	-	-	-	-	-	-	-	-	-	-	-	-
Santiago del Estero	-	-	-	-	-	-	-	-	-	-	-	-	-	-	-	-	-	-	-	-
Sur	6	2	-	-	-	-	-	-	-	-	6	2	-	-	-	-	-	-	-	-
Tecnológica Nacional	4	10	-	-	-	-	-	1	-	-	4	9	-	-	-	-	-	-	-	-
Tres de Febrero	-	-	-	-	-	-	-	-	-	-	-	-	-	-	-	-	-	-	-	-
Tucumán	2	1	-	-	-	-	-	-	-	-	2	1	-	-	-	-	-	-	-	-
Villa María	1	3	-	-	-	-	-	-	-	-	1	3	-	-	-	-	-	-	-	-
Total Institutos Universitarios	1	7	-	-	-	-	-	-	-	-	-	2	1	5	-	-	-	-	-	-
Univ. del Arte	1	7	-	-	-	-	-	-	-	-	-	2	1	5	-	-	-	-	-	-

Notas:

No se incluyen los cargos informados como de Situación Laboral inactiva. Se toman en cuenta los campos "categoría equivalente" y "dedicación equivalente".

Los cargos liquidados mediante la modalidad de asociación o subrogancia entre dos cargos de distintas categorías y/o escalafones se computan en la categoría del cargo de mayor nivel.

Fuente:

Sistema RHUN (Recursos Humanos de Universidades Nacionales), correspondiente al mes de septiembre 2010.

Área de Recursos Humanos de las Universidades Nacionales. Dirección Nacional de Presupuesto e Información Universitaria

Cuadro 4.17 · Escalafón de Autoridades Superiores, edad promedio por dedicación y categoría, según Universidad. Año 2010

Institución	Total	Exclusiva							Tiempo Completo							
		Total	Rector - Presidente	Vice Rector	Secretario de Universidad	Decano	Vice Decano	Secretario de Facultad	Otros	Total	Vice Rector	Secretario de Universidad	Decano	Vice Decano	Secretario de Facultad	Otros
Total de las Instituciones	48	50	58	55	51	55	54	49	43	47	61	50	56	54	47	42
Total Universidades Nacionales	48	50	58	55	51	55	54	49	43	47	61	50	56	54	47	42
Buenos Aires	51	50	59	-	53	63	59	50	47	51	-	-	63	65	53	47
Catamarca	51	51	50	64	50	52	55	49	-	43	-	-	-	-	43	-
Centro de la PBA	49	48	62	53	52	53	48	46	48	58	-	-	-	-	58	-
Chaco Austral	44	44	49	-	43	-	-	-	-	-	-	-	-	-	-	-
Chilecito	55	55	60	59	53	-	-	-	-	-	-	-	-	-	-	-
Comahue	49	49	66	56	52	54	-	46	-	47	-	47	51	-	46	-
Córdoba	54	56	52	68	53	59	61	54	-	51	-	44	70	54	50	-
Cuyo	53	53	60	53	49	56	58	51	-	54	-	57	-	60	52	-
Entre Ríos	47	48	57	55	42	50	54	47	-	46	-	50	-	54	43	-
Formosa	48	47	60	44	48	55	45	45	50	-	-	-	-	-	-	-
Gral. San Martín	55	54	54	59	54	56	-	48	-	52	-	49	63	-	49	-
Gral. Sarmiento	44	44	46	48	43	44	-	-	47	-	-	-	-	-	-	-
Jujuy	53	53	64	64	48	56	55	51	-	51	-	51	-	-	-	-
La Matanza	54	52	57	68	49	58	54	54	-	-	-	-	-	-	-	-
La Pampa	49	49	56	46	54	52	51	45	-	41	-	42	-	-	-	39
La Plata	43	44	54	58	54	53	51	47	39	39	-	-	46	42	44	37
La Rioja	43	44	64	45	46	49	-	40	-	42	-	44	-	-	37	-
Lanús	60	60	61	57	57	66	-	-	-	-	-	-	-	-	-	-
Litoral	45	47	49	-	50	52	49	52	45	41	-	-	67	63	45	39
Lomas de Zamora	48	48	50	46	49	47	48	47	-	-	-	-	-	-	-	-
Luján	46	50	67	51	49	53	47	48	-	47	-	46	-	-	47	-
Mar del Plata	52	51	59	66	53	58	55	48	-	40	-	-	-	-	40	-
Misiones	47	51	55	62	54	54	45	50	-	46	-	-	-	-	46	-
Nordeste	53	53	67	49	51	55	57	52	-	52	-	-	-	46	53	-
Noroeste de la PBA	42	40	49	33	42	45	-	38	39	46	-	-	65	-	57	44
Patagonia Austral	45	45	50	54	43	47	-	44	-	45	-	-	-	45	-	-
Patagonia S.J. Bosco	49	49	64	64	53	52	49	44	-	55	-	-	-	55	-	-
Quilmes	51	51	64	49	52	49	-	48	-	-	-	-	-	-	-	-
Río Cuarto	49	52	59	56	54	57	56	47	48	43	-	60	-	-	43	33
Río Negro	67	59	59	-	-	-	-	-	-	71	59	71	-	-	-	86
Rosario	42	50	46	-	50	56	58	48	-	44	-	51	58	49	43	-
Salta	54	54	60	60	52	58	56	51	-	60	-	60	-	-	-	-
San Juan	52	52	69	57	52	54	55	51	-	57	-	57	-	-	-	-
San Luis	52	52	49	55	51	53	55	50	-	-	-	-	-	-	-	-
Santiago del Estero	49	49	58	60	49	54	50	46	-	-	-	-	-	-	-	-
Sur	51	60	56	-	63	-	-	-	-	51	62	52	54	50	49	52
Tecnológica Nacional	50	52	77	-	55	57	-	49	-	47	64	45	52	-	47	-
Tres de Febrero	62	61	64	49	64	-	-	-	-	66	-	66	-	-	-	66
Tucumán	53	53	61	54	48	59	55	53	-	51	-	-	-	-	51	-
Villa María	48	51	37	52	51	57	-	49	-	41	-	49	-	-	38	-
Total Institutos Universitarios	47	47	59	-	50	62	-	52	43	52	-	-	-	-	59	49
Univ. del Arte	47	47	59	-	50	62	-	52	43	52	-	-	-	-	59	49

Continúa en la página siguiente >

◀ Continúa de la página anterior

Institución	Tiempo Parcial							Otros		
	Total	Vice Rector	Secretario de Universidad	Decano	Vice Decano	Secretario de Facultad	Otros	Total	Ad Honorem	Contratos
Total de las Instituciones	49	56	42	58	57	49	49	41	56	38
Total Universidades Nacionales	50	56	42	58	57	49	50	41	56	38
Buenos Aires	53	56	-	56	60	54	49	47	-	47
Catamarca	60	-	-	-	60	-	-	-	-	-
Centro de la PBA	-	-	-	-	-	-	-	-	-	-
Chaco Austral	-	-	-	-	-	-	-	-	-	-
Chilecito	-	-	-	-	-	-	-	-	-	-
Comahue	51	-	-	-	-	51	-	-	-	-
Córdoba	48	-	-	-	-	48	-	-	-	-
Cuyo	49	-	-	-	64	46	-	-	-	-
Entre Ríos	47	-	32	-	46	48	-	-	-	-
Formosa	67	-	-	-	67	-	-	-	-	-
Gral. San Martín	-	-	-	-	-	-	-	64	-	64
Gral. Sarmiento	-	-	-	-	-	-	-	-	-	-
Jujuy	-	-	-	-	-	-	-	-	-	-
La Matanza	60	-	-	-	-	52	60	-	-	-
La Pampa	-	-	-	-	-	-	-	-	-	-
La Plata	47	-	-	-	56	53	38	-	-	-
La Rioja	35	-	-	-	-	35	-	-	-	-
Lanús	-	-	-	-	-	-	-	-	-	-
Litoral	-	-	-	-	-	-	-	-	-	-
Lomas de Zamora	-	-	-	-	-	-	-	-	-	-
Luján	50	-	49	-	-	50	-	45	56	38
Mar del Plata	56	-	55	64	65	54	58	-	-	-
Misiones	30	-	27	-	-	31	-	-	-	-
Nordeste	51	-	-	-	-	51	-	-	-	-
Noroeste de la PBA	-	-	-	-	-	-	-	45	-	45
Patagonia Austral	-	-	-	-	-	-	-	-	-	-
Patagonia S.J. Bosco	-	-	-	-	-	-	-	47	-	47
Quilmes	51	-	-	-	-	-	51	-	-	-
Río Cuarto	48	-	-	-	-	48	48	-	-	-
Río Negro	56	-	-	-	-	-	56	-	-	-
Rosario	46	-	42	-	53	46	-	36	-	36
Salta	51	-	-	51	-	-	-	-	-	-
San Juan	-	-	-	-	-	-	-	-	-	-
San Luis	-	-	-	-	-	-	-	-	-	-
Santiago del Estero	-	-	-	-	-	-	-	-	-	-
Sur	46	-	-	-	-	46	-	-	-	-
Tecnológica Nacional	47	-	-	64	-	46	-	-	-	-
Tres de Febrero	-	-	-	-	-	-	-	-	-	-
Tucumán	53	-	-	-	-	53	-	-	-	-
Villa María	45	-	-	-	-	45	-	-	-	-
Total Institutos Universitarios	37	-	-	-	-	48	33	-	-	-
Univ. del Arte	37	-	-	-	-	48	33	-	-	-

Notas:

No se incluyen los cargos informados como de Situación Laboral inactiva. Se toman en cuenta los campos "categoría equivalente" y "dedicación equivalente".

Los cargos liquidados mediante la modalidad de asociación o subrogancia entre dos cargos de distintas categorías y/o escalafones se computan en la categoría del cargo de mayor nivel.

Fuente:

Sistema RHUN (Recursos Humanos de Universidades Nacionales), correspondiente al mes de septiembre 2010.

Área de Recursos Humanos de las Universidades Nacionales. Dirección Nacional de Presupuesto e Información Universitaria.

Cuadro 4.18 · Escalafón Personal No Docente, cantidad de cargos clasificados por categoría, según Universidad. Año 2010

Institución	Total	Personal Directivo					Personal Superior						Personal de Apoyo									
		Total	1-366	2-366	11-2213	10-2213	Total	3-366	4-366	5-366	9-2213	8-2213	7-2213	Total	6-366	7-366	6-2213	5-2213	4-2213	3-2213	2-2213	1-2213
Total de las Instituciones	46.080	3.842	751	3.074	7	10	23.284	6.416	7.465	8.941	12	235	215	16.017	7.224	8.747	29	7	6	3	1	-
Total Universidades Nacionales	45.685	3.810	739	3.054	7	10	23.067	6.348	7.401	8.856	12	235	215	15.875	7.134	8.696	29	6	6	3	1	-
Buenos Aires	13.334	453	55	398	-	-	6.427	952	1.497	3.978	-	-	-	6.070	3.152	2.918	-	-	-	-	-	-
Catamarca	543	72	20	49	1	2	267	86	84	89	3	1	4	204	99	96	2	1	4	1	1	-
Centro de la PBA	559	82	31	51	-	-	255	85	85	85	-	-	-	146	38	108	-	-	-	-	-	-
Chaco Austral	36	6	1	5	-	-	14	7	2	5	-	-	-	16	4	12	-	-	-	-	-	-
Chilecito	126	3	1	2	-	-	53	16	13	24	-	-	-	65	38	27	-	-	-	-	-	-
Comahue	793	107	27	80	-	-	448	121	202	125	-	-	-	209	60	149	-	-	-	-	-	-
Córdoba	3.549	362	43	319	-	-	2.035	688	762	585	-	-	-	645	374	271	-	-	-	-	-	-
Cuyo	1.374	172	39	133	-	-	687	251	226	204	1	2	3	515	162	352	1	-	-	-	-	-
Entre Ríos	655	34	5	29	-	-	351	121	146	84	-	-	-	194	49	145	-	-	-	-	-	-
Formosa	378	61	18	43	-	-	147	49	51	47	-	-	-	170	48	119	-	-	1	2	-	-
Gral. San Martín	744	48	13	29	3	3	169	53	45	50	5	7	9	160	66	72	22	-	-	-	-	-
Gral. Sarmiento	227	43	13	29	1	-	59	16	5	38	-	-	-	115	67	48	-	-	-	-	-	-
Jujuy	413	48	14	34	-	-	207	67	68	72	-	-	-	158	72	86	-	-	-	-	-	-
La Matanza	378	32	9	23	-	-	118	26	29	63	-	-	-	228	81	147	-	-	-	-	-	-
La Pampa	348	43	4	39	-	-	207	66	-	57	-	84	-	98	41	57	-	-	-	-	-	-
La Plata	3.295	348	47	301	-	-	1.552	590	587	375	-	-	-	1.194	547	647	-	-	-	-	-	-
La Rioja	281	28	6	22	-	-	113	34	39	40	-	-	-	140	44	96	-	-	-	-	-	-
Lanús	285	28	10	18	-	-	133	38	41	54	-	-	-	114	79	35	-	-	-	-	-	-
Litoral	950	78	24	54	-	-	417	99	166	152	-	-	-	455	163	291	-	1	-	-	-	-
Lomas de Zamora	552	52	11	41	-	-	232	72	77	83	-	-	-	170	81	89	-	-	-	-	-	-
Luján	605	42	9	33	-	-	265	62	94	109	-	-	-	298	122	176	-	-	-	-	-	-
Mar del Plata	842	98	32	66	-	-	442	117	-	-	-	129	196	245	81	164	-	-	-	-	-	-
Misiones	449	96	21	75	-	-	228	103	68	57	-	-	-	125	51	74	-	-	-	-	-	-
Nordeste	1.641	136	32	104	-	-	866	234	275	357	-	-	-	639	252	387	-	-	-	-	-	-
Noroeste de la PBA	168	10	2	8	-	-	47	16	18	13	-	-	-	67	44	23	-	-	-	-	-	-
Patagonia Austral	369	42	14	28	-	-	161	43	56	61	-	-	1	148	61	82	1	3	1	-	-	-
Patagonia S.J. Bosco	544	73	19	54	-	-	300	102	110	88	-	-	-	115	71	44	-	-	-	-	-	-
Quilmes	362	42	11	31	-	-	193	50	62	81	-	-	-	116	92	24	-	-	-	-	-	-
Río Cuarto	515	71	20	51	-	-	306	82	111	113	-	-	-	138	41	97	-	-	-	-	-	-
Río Negro	85	7	2	5	-	-	46	19	19	8	-	-	-	32	17	15	-	-	-	-	-	-
Rosario	2.490	285	35	250	-	-	1.370	437	580	353	-	-	-	724	200	524	-	-	-	-	-	-
Salta	526	98	22	76	-	-	330	87	136	107	-	-	-	98	53	45	-	-	-	-	-	-
San Juan	1.105	74	19	55	-	-	697	233	213	251	-	-	-	334	225	109	-	-	-	-	-	-
San Luis	701	51	9	42	-	-	311	106	108	97	-	-	-	134	48	86	-	-	-	-	-	-
Santiago del Estero	438	68	18	49	-	1	220	62	69	83	1	4	1	150	51	97	2	-	-	-	-	-
Sur	497	71	7	64	-	-	330	81	132	117	-	-	-	89	56	33	-	-	-	-	-	-
Tecnológica Nacional	1.980	132	7	125	-	-	841	391	261	189	-	-	-	808	173	635	-	-	-	-	-	-
Tres de Febrero	221	11	-	11	-	-	82	22	21	39	-	-	-	97	33	63	-	1	-	-	-	-
Tucumán	3.172	273	62	206	2	3	2.046	639	903	495	2	7	-	422	175	246	1	-	-	-	-	-
Villa María	155	30	7	22	-	1	95	25	40	28	-	1	1	30	23	7	-	-	-	-	-	-
Total Institutos Universitarios	395	32	12	20	-	-	217	68	64	85	-	-	-	142	90	51	-	1	-	-	-	-
Univ. del Arte	395	32	12	20	-	-	217	68	64	85	-	-	-	142	90	51	-	1	-	-	-	-

Continúa en la página siguiente >

◀ Continúa de la página anterior

Institución	Otros				
	Total	Otros Directivo	Otros Superior	Otros Apoyo	Contratos
Total de las Instituciones	2.937	10	-	30	2.897
Total Universidades Nacionales	2.933	10	-	30	2.893
Buenos Aires	384	-	-	-	384
Catamarca	-	-	-	-	-
Centro de la PBA	76	-	-	-	76
Chaco Austral	-	-	-	-	-
Chilecito	5	-	-	-	5
Comahue	29	-	-	-	29
Córdoba	507	-	-	-	507
Cuyo	-	-	-	-	-
Entre Ríos	76	-	-	-	76
Formosa	-	-	-	-	-
Gral. San Martín	367	-	-	-	367
Gral. Sarmiento	10	-	-	-	10
Jujuy	-	-	-	-	-
La Matanza	-	-	-	-	-
La Pampa	-	-	-	-	-
La Plata	201	-	-	-	201
La Rioja	-	-	-	-	-
Lanús	10	10	-	-	-
Litoral	-	-	-	-	-
Lomas de Zamora	98	-	-	-	98
Luján	-	-	-	-	-
Mar del Plata	57	-	-	-	57
Misiones	-	-	-	-	-
Nordeste	-	-	-	-	-
Noroeste de la PBA	44	-	-	30	14
Patagonia Austral	18	-	-	-	18
Patagonia S.J. Bosco	56	-	-	-	56
Quilmes	11	-	-	-	11
Río Cuarto	-	-	-	-	-
Río Negro	-	-	-	-	-
Rosario	111	-	-	-	111
Salta	-	-	-	-	-
San Juan	-	-	-	-	-
San Luis	205	-	-	-	205
Santiago del Estero	-	-	-	-	-
Sur	7	-	-	-	7
Tecnológica Nacional	199	-	-	-	199
Tres de Febrero	31	-	-	-	31
Tucumán	431	-	-	-	431
Villa María	-	-	-	-	-
Total Institutos Universitarios	4	-	-	-	4
Univ. del Arte	4	-	-	-	4

Notas:

No se incluyen los cargos informados como de Situación Laboral inactiva. Se toman en cuenta los campos "categoría equivalente" y "dedicación equivalente".

Los cargos liquidados mediante la modalidad de asociación o subrogancia entre dos cargos de distintas categorías y/o escalafones se computan en la categoría del cargo de mayor nivel.

Fuente:

Sistema RHUN (Recursos Humanos de Universidades Nacionales), correspondiente al mes de septiembre 2010. Área de Recursos Humanos de las Universidades Nacionales. Dirección Nacional de Presupuesto e Información Universitaria

Cuadro 4.19 - Escalafón Personal No Docente, cantidad de cargos clasificados por categoría y por sexo, según Universidad. Año 2010

Institución	Total		Personal Directivo										Personal Superior													
			Total		1-366		2-366		11-2213		10-2213		Total		3-366		4-366		5-366		9-2213		8-2213		7-2213	
	F	M	F	M	F	M	F	M	F	M	F	M	F	M	F	M	F	M	F	M	F	M	F	M	F	M
Total de las Instituciones	23.350	22.730	2.231	1.611	410	341	1.814	1.260	4	3	3	7	12.349	10.935	3.533	2.883	3.844	3.621	4.713	4.228	3	9	127	108	129	86
Total Universidades Nacionales	23.145	22.540	2.209	1.601	401	338	1.801	1.253	4	3	3	7	12.220	10.847	3.483	2.865	3.807	3.594	4.671	4.185	3	9	127	108	129	86
Buenos Aires	7.395	5.939	279	174	35	20	244	154	-	-	-	-	3.964	2.463	591	361	920	577	2.453	1.525	-	-	-	-	-	-
Catamarca	221	322	41	31	12	8	26	23	1	-	2	-	89	178	48	38	22	62	16	73	-	3	-	1	3	1
Centro de la PBA	288	271	59	23	18	13	41	10	-	-	-	-	141	114	57	28	45	40	39	46	-	-	-	-	-	-
Chaco Austral	16	20	4	2	-	1	4	1	-	-	-	-	7	7	4	3	-	2	3	2	-	-	-	-	-	-
Chilecito	51	75	1	2	1	-	-	2	-	-	-	-	28	25	8	8	7	6	13	11	-	-	-	-	-	-
Comahue	402	391	77	30	17	10	60	20	-	-	-	-	237	211	75	46	105	97	57	68	-	-	-	-	-	-
Córdoba	2.026	1.523	198	164	20	23	178	141	-	-	-	-	1.215	820	403	285	477	285	335	250	-	-	-	-	-	-
Cuyo	661	713	86	86	22	17	64	69	-	-	-	-	333	354	133	118	97	129	100	104	1	-	-	2	2	1
Entre Ríos	356	299	25	9	1	4	24	5	-	-	-	-	205	146	78	43	81	65	46	38	-	-	-	-	-	-
Formosa	144	234	24	37	8	10	16	27	-	-	-	-	54	93	16	33	18	33	20	27	-	-	-	-	-	-
Gral. San Martín	368	376	23	25	3	10	17	12	3	-	-	3	95	74	28	25	28	17	29	21	2	3	5	2	3	6
Gral. Sarmiento	131	96	29	14	9	4	20	9	-	1	-	-	41	18	9	7	4	1	28	10	-	-	-	-	-	-
Jujuy	134	279	28	20	8	6	20	14	-	-	-	-	73	134	32	35	21	47	20	52	-	-	-	-	-	-
La Matanza	163	215	14	18	2	7	12	11	-	-	-	-	56	62	8	18	15	14	33	30	-	-	-	-	-	-
La Pampa	198	150	28	15	3	1	25	14	-	-	-	-	122	85	49	17	-	-	26	31	-	-	47	37	-	-
La Plata	1.569	1.726	178	170	20	27	158	143	-	-	-	-	821	731	314	276	321	266	186	189	-	-	-	-	-	-
La Rioja	96	185	15	13	4	2	11	11	-	-	-	-	49	64	18	16	17	22	14	26	-	-	-	-	-	-
Lanús	139	146	20	8	7	3	13	5	-	-	-	-	74	59	26	12	19	22	29	25	-	-	-	-	-	-
Litoral	513	437	46	32	15	9	31	23	-	-	-	-	219	198	55	44	82	84	82	70	-	-	-	-	-	-
Lomas de Zamora	326	226	37	15	7	4	30	11	-	-	-	-	152	80	47	25	51	26	54	29	-	-	-	-	-	-
Luján	307	298	23	19	2	7	21	12	-	-	-	-	142	123	42	20	52	42	48	61	-	-	-	-	-	-
Mar del Plata	500	342	69	29	24	8	45	21	-	-	-	-	264	178	73	44	-	-	-	-	-	-	70	59	121	75
Misiones	232	217	58	38	14	7	44	31	-	-	-	-	117	111	64	39	26	42	27	30	-	-	-	-	-	-
Nordeste	675	966	81	55	19	13	62	42	-	-	-	-	360	506	109	125	108	167	143	214	-	-	-	-	-	-
Noroeste de la PBA	76	92	4	6	-	2	4	4	-	-	-	-	26	21	8	8	12	6	6	7	-	-	-	-	-	-
Patagonia Austral	220	149	26	16	9	5	17	11	-	-	-	-	104	57	26	17	35	21	43	18	-	-	-	-	-	1
Patagonia S.J. Bosco	305	239	51	22	12	7	39	15	-	-	-	-	167	133	65	37	63	47	39	49	-	-	-	-	-	-
Quilmes	173	189	28	14	8	3	20	11	-	-	-	-	95	98	26	24	26	36	43	38	-	-	-	-	-	-
Río Cuarto	194	321	35	36	7	13	28	23	-	-	-	-	113	193	33	49	45	66	35	78	-	-	-	-	-	-
Río Negro	45	40	2	5	1	1	1	4	-	-	-	-	28	18	10	9	13	6	5	3	-	-	-	-	-	-
Rosario	1.294	1.196	187	98	22	13	165	85	-	-	-	-	702	668	224	213	318	262	160	193	-	-	-	-	-	-
Salta	234	292	57	41	10	12	47	29	-	-	-	-	140	190	38	49	62	74	40	67	-	-	-	-	-	-
San Juan	450	655	34	40	8	11	26	29	-	-	-	-	293	404	129	104	80	133	84	167	-	-	-	-	-	-
San Luis	336	365	27	24	4	5	23	19	-	-	-	-	155	156	53	53	56	52	46	51	-	-	-	-	-	-
Santiago del Estero	186	252	45	23	8	10	37	12	-	-	-	1	83	137	28	34	21	48	32	51	-	1	2	2	-	1
Sur	270	227	45	26	2	5	43	21	-	-	-	-	166	164	53	28	58	74	55	62	-	-	-	-	-	-
Tecnológica Nacional	1.029	951	80	52	5	2	75	50	-	-	-	-	438	403	222	169	141	120	75	114	-	-	-	-	-	-
Tres de Febrero	102	119	4	7	-	-	4	7	-	-	-	-	42	40	10	12	11	10	21	18	-	-	-	-	-	-
Tucumán	1.244	1.928	129	144	32	30	96	110	-	2	1	2	762	1.284	257	382	332	571	171	324	-	2	2	5	-	-
Villa María	76	79	12	18	2	5	10	12	-	-	-	1	48	47	14	11	18	22	15	13	-	-	1	-	-	1
Total Institutos Universitarios	205	190	22	10	9	3	13	7	-	-	-	-	129	88	50	18	37	27	42	43	-	-	-	-	-	-
Univ. del Arte	205	190	22	10	9	3	13	7	-	-	-	-	129	88	50	18	37	27	42	43	-	-	-	-	-	-

Continúa en la página siguiente >

◀ Continúa de la página anterior

Institución	Personal de Apoyo																Otros											
	Total		6-366		7-366		6-2213		5-2213		4-2213		3-2213		2-2213		1-2213		Total		Otros Directivo		Otros Superior		Otros Apoyo		Contratos	
	F	M	F	M	F	M	F	M	F	M	F	M	F	M	F	M	F	M	F	M	F	M	F	M	F	M	F	M
Total de las Instituciones	7.449	8.568	3.502	3.722	3.919	4.828	16	13	4	3	5	1	2	1	1	-	-	-	1.321	1.616	5	5	-	-	11	19	1.305	1.592
Total Universidades Nacionales	7.396	8.479	3.466	3.668	3.902	4.794	16	13	4	2	5	1	2	1	1	-	-	-	1.320	1.613	5	5	-	-	11	19	1.304	1.589
Buenos Aires	3.000	3.070	1.676	1.476	1.324	1.594	-	-	-	-	-	-	-	-	-	-	-	-	152	232	-	-	-	-	-	-	152	232
Catamarca	91	113	37	62	47	49	2	-	-	1	3	1	1	-	1	-	-	-	-	-	-	-	-	-	-	-	-	-
Centro de la PBA	50	96	13	25	37	71	-	-	-	-	-	-	-	-	-	-	-	-	38	38	-	-	-	-	-	-	38	38
Chaco Austral	5	11	2	2	3	9	-	-	-	-	-	-	-	-	-	-	-	-	-	-	-	-	-	-	-	-	-	-
Chilecito	22	43	17	21	5	22	-	-	-	-	-	-	-	-	-	-	-	-	-	5	-	-	-	-	-	-	-	5
Comahue	78	131	10	50	68	81	-	-	-	-	-	-	-	-	-	-	-	-	10	19	-	-	-	-	-	-	10	19
Córdoba	316	329	185	189	131	140	-	-	-	-	-	-	-	-	-	-	-	-	297	210	-	-	-	-	-	-	297	210
Cuyo	242	273	88	74	153	199	1	-	-	-	-	-	-	-	-	-	-	-	-	-	-	-	-	-	-	-	-	-
Entre Ríos	80	114	19	30	61	84	-	-	-	-	-	-	-	-	-	-	-	-	46	30	-	-	-	-	-	-	46	30
Formosa	66	104	16	32	48	71	-	-	-	-	1	-	1	1	-	-	-	-	-	-	-	-	-	-	-	-	-	-
Gral. San Martín	97	63	40	26	45	27	12	10	-	-	-	-	-	-	-	-	-	-	153	214	-	-	-	-	-	-	153	214
Gral. Sarmiento	57	58	37	30	20	28	-	-	-	-	-	-	-	-	-	-	-	-	4	6	-	-	-	-	-	-	4	6
Jujuy	33	125	15	57	18	68	-	-	-	-	-	-	-	-	-	-	-	-	-	-	-	-	-	-	-	-	-	-
La Matanza	93	135	40	41	53	94	-	-	-	-	-	-	-	-	-	-	-	-	-	-	-	-	-	-	-	-	-	-
La Pampa	48	50	17	24	31	26	-	-	-	-	-	-	-	-	-	-	-	-	-	-	-	-	-	-	-	-	-	-
La Plata	547	647	257	290	290	357	-	-	-	-	-	-	-	-	-	-	-	-	23	178	-	-	-	-	-	-	23	178
La Rioja	32	108	14	30	18	78	-	-	-	-	-	-	-	-	-	-	-	-	-	-	-	-	-	-	-	-	-	-
Lanús	40	74	30	49	10	25	-	-	-	-	-	-	-	-	-	-	-	-	5	5	5	5	-	-	-	-	-	-
Litoral	248	207	75	88	172	119	-	-	1	-	-	-	-	-	-	-	-	-	-	-	-	-	-	-	-	-	-	-
Lomas de Zamora	91	79	44	37	47	42	-	-	-	-	-	-	-	-	-	-	-	-	46	52	-	-	-	-	-	-	46	52
Luján	142	156	68	54	74	102	-	-	-	-	-	-	-	-	-	-	-	-	-	-	-	-	-	-	-	-	-	-
Mar del Plata	142	103	42	39	100	64	-	-	-	-	-	-	-	-	-	-	-	-	25	32	-	-	-	-	-	-	25	32
Misiones	57	68	31	20	26	48	-	-	-	-	-	-	-	-	-	-	-	-	-	-	-	-	-	-	-	-	-	-
Nordeste	234	405	97	155	137	250	-	-	-	-	-	-	-	-	-	-	-	-	-	-	-	-	-	-	-	-	-	-
Noroeste de la PBA	32	35	26	18	6	17	-	-	-	-	-	-	-	-	-	-	-	-	14	30	-	-	-	-	11	19	3	11
Patagonia Austral	76	72	29	32	43	39	1	-	2	1	1	-	-	-	-	-	-	-	14	4	-	-	-	-	-	-	14	4
Patagonia S.J. Bosco	60	55	36	35	24	20	-	-	-	-	-	-	-	-	-	-	-	-	27	29	-	-	-	-	-	-	27	29
Quilmes	47	69	37	55	10	14	-	-	-	-	-	-	-	-	-	-	-	-	3	8	-	-	-	-	-	-	3	8
Río Cuarto	46	92	13	28	33	64	-	-	-	-	-	-	-	-	-	-	-	-	-	-	-	-	-	-	-	-	-	-
Río Negro	15	17	10	7	5	10	-	-	-	-	-	-	-	-	-	-	-	-	-	-	-	-	-	-	-	-	-	-
Rosario	369	355	95	105	274	250	-	-	-	-	-	-	-	-	-	-	-	-	36	75	-	-	-	-	-	-	36	75
Salta	37	61	17	36	20	25	-	-	-	-	-	-	-	-	-	-	-	-	-	-	-	-	-	-	-	-	-	-
San Juan	123	211	82	143	41	68	-	-	-	-	-	-	-	-	-	-	-	-	-	-	-	-	-	-	-	-	-	-
San Luis	60	74	21	27	39	47	-	-	-	-	-	-	-	-	-	-	-	-	94	111	-	-	-	-	-	-	94	111
Santiago del Estero	58	92	16	35	42	55	-	2	-	-	-	-	-	-	-	-	-	-	-	-	-	-	-	-	-	-	-	-
Sur	57	32	39	17	18	15	-	-	-	-	-	-	-	-	-	-	-	-	2	5	-	-	-	-	-	-	2	5
Tecnológica Nacional	395	413	82	91	313	322	-	-	-	-	-	-	-	-	-	-	-	-	116	83	-	-	-	-	-	-	116	83
Tres de Febrero	49	48	17	16	31	32	-	-	1	-	-	-	-	-	-	-	-	-	7	24	-	-	-	-	-	-	7	24
Tucumán	145	277	61	114	84	162	-	1	-	-	-	-	-	-	-	-	-	-	208	223	-	-	-	-	-	-	208	223
Villa María	16	14	15	8	1	6	-	-	-	-	-	-	-	-	-	-	-	-	-	-	-	-	-	-	-	-	-	-
Total Institutos Universitarios	53	89	36	54	17	34	-	-	-	1	-	-	-	-	-	-	-	1	3	-	-	-	-	-	-	1	3	
Univ. del Arte	53	89	36	54	17	34	-	-	-	1	-	-	-	-	-	-	-	-	1	3	-	-	-	-	-	-	1	3

Notas:
 No se incluyen los cargos informados como de Situación Laboral inactiva. Se toman en cuenta los campos "categoría equivalente" y "dedicación equivalente".
 Los cargos liquidados mediante la modalidad de asociación o subrogancia entre dos cargos de distintas categorías y/o escalafones se computan en la categoría del cargo de mayor nivel.

Fuente:
 Sistema RHUN (Recursos Humanos de Universidades Nacionales), correspondiente al mes de septiembre 2010. Área de Recursos Humanos de las Universidades Nacionales. Dirección Nacional de Presupuesto e Información Universitaria.

Cuadro 4.20 - Escalafón Personal No Docente, edad promedio por categoría, según Universidad. Año 2010

Institución	Total	Personal Directivo					Personal Superior						Personal de Apoyo								Otros						
		Total	1-366	2-366	11-2213	10-2213	Total	3-366	4-366	5-366	9-2213	8-2213	7-2213	Total	6-366	7-366	6-2213	5-2213	4-2213	3-2213	2-2213	1-2213	Total	Otros Directivo	Otros Superior	Otros Apoyo	Contratos
Total de las Instituciones	44	53	54	52	49	46	46	47	45	46	48	48	47	40	44	37	40	48	41	36	44	-	38	50	-	24	38
Total Universidades Nacionales	44	53	54	52	49	46	46	47	45	46	48	48	47	40	44	37	40	43	41	36	44	-	38	50	-	24	38
Buenos Aires	46	52	53	51	-	-	46	49	48	45	-	-	-	42	45	37	-	-	-	-	-	-	40	-	-	-	40
Catamarca	47	52	55	51	63	53	49	49	49	50	48	40	49	42	47	37	37	36	42	40	44	-	-	-	-	-	-
Centro de la PBA	46	54	59	51	-	-	49	49	48	50	-	-	-	40	49	37	-	-	-	-	-	-	37	-	-	-	37
Chaco Austral	43	51	56	50	-	-	49	46	57	49	-	-	-	45	51	44	-	46	-	-	-	-	-	-	-	-	-
Chilecito	44	38	37	39	-	-	37	38	39	36	-	-	-	40	35	47	-	-	-	-	-	-	50	-	-	-	50
Comahue	47	52	54	51	-	-	49	49	49	47	-	-	-	40	50	36	-	-	-	-	-	-	39	-	-	-	39
Córdoba	47	55	56	55	-	-	50	52	50	48	-	-	-	39	41	35	-	-	-	-	-	-	33	-	-	-	33
Cuyo	45	53	55	53	-	-	51	52	52	50	50	46	43	42	47	39	46	-	-	-	-	-	-	-	-	-	-
Entre Ríos	43	54	51	55	-	-	46	48	45	44	-	-	-	38	39	37	-	-	-	-	-	-	32	-	-	-	32
Formosa	41	49	52	48	-	-	47	48	47	46	-	-	-	37	41	36	-	-	46	34	-	-	-	-	-	-	-
Gral. San Martín	41	46	51	44	43	42	42	43	39	43	47	43	38	39	39	37	41	-	-	-	-	-	40	-	-	-	40
Gral. Sarmiento	40	44	45	44	49	-	40	44	45	37	-	-	-	34	33	36	-	-	-	-	-	-	36	-	-	-	36
Jujuy	43	53	53	52	-	-	49	50	49	48	-	-	-	41	47	36	-	-	-	-	-	-	-	-	-	-	-
La Matanza	38	46	47	46	-	-	42	44	41	42	-	-	-	37	42	35	-	-	-	-	-	-	-	-	-	-	-
La Pampa	48	54	60	53	-	-	49	48	-	46	-	51	-	40	50	34	-	-	-	-	-	-	-	-	-	-	-
La Plata	43	53	55	53	-	-	50	51	49	49	-	-	-	39	42	36	-	-	-	-	-	-	44	-	-	-	44
La Rioja	39	43	44	43	-	-	43	42	43	43	-	-	-	39	43	36	-	-	-	-	-	-	-	-	-	-	-
Lanús	45	52	51	53	-	-	37	39	38	36	-	-	-	36	34	41	-	-	-	-	-	-	50	50	-	-	-
Litoral	43	54	56	53	-	-	51	53	51	50	-	-	-	39	47	35	-	43	-	-	-	-	-	-	-	-	-
Lomas de Zamora	42	51	50	51	-	-	45	47	45	44	-	-	-	41	44	39	-	-	-	-	-	-	38	-	-	-	38
Luján	27	48	54	47	-	-	43	43	43	44	-	-	-	39	41	37	-	-	-	-	-	-	-	-	-	-	-
Mar del Plata	45	52	55	51	-	-	47	47	-	-	-	47	48	39	41	38	-	-	-	-	-	-	42	-	-	-	42
Misiones	48	53	56	52	-	-	49	50	48	51	-	-	-	40	47	35	-	-	-	-	-	-	-	-	-	-	-
Nordeste	39	54	57	53	-	-	49	51	49	48	-	-	-	41	48	37	-	-	-	-	-	-	-	-	-	-	-
Noroeste de la PBA	37	42	36	43	-	-	36	38	36	34	-	-	-	39	37	43	-	-	-	-	-	-	28	-	-	24	36
Patagonia Austral	41	41	40	42	-	-	40	42	41	37	-	-	31	37	35	38	36	43	32	-	-	-	32	-	-	-	32
Patagonia S.J. Bosco	41	53	57	51	-	-	46	47	46	45	-	-	-	44	47	40	-	-	-	-	-	-	33	-	-	-	33
Quilmes	46	45	47	44	-	-	37	37	39	37	-	-	-	38	37	41	-	-	-	-	-	-	54	-	-	-	54
Río Cuarto	42	57	59	56	-	-	50	51	50	50	-	-	-	39	44	36	-	-	-	-	-	-	-	-	-	-	-
Río Negro	45	39	37	40	-	-	40	38	43	37	-	-	-	39	36	44	-	-	-	-	-	-	-	-	-	-	-
Rosario	46	56	61	56	-	-	49	51	49	45	-	-	-	36	39	35	-	-	-	-	-	-	45	-	-	-	45
Salta	52	54	56	54	-	-	49	50	49	49	-	-	-	40	44	35	-	-	-	-	-	-	-	-	-	-	-
San Juan	52	58	57	58	-	-	55	56	56	53	-	-	-	48	54	36	-	-	-	-	-	-	-	-	-	-	-
San Luis	45	58	60	57	-	-	53	55	53	52	-	-	-	46	52	42	-	-	-	-	-	-	36	-	-	-	36
Santiago del Estero	44	52	55	51	-	42	48	49	50	46	49	48	32	37	41	36	34	-	-	-	-	-	-	-	-	-	-
Sur	48	51	52	51	-	-	45	45	46	44	-	-	-	41	46	33	-	-	-	-	-	-	39	-	-	-	39
Tecnológica Nacional	42	52	55	52	-	-	49	49	48	49	-	-	-	41	47	39	-	-	-	-	-	-	36	-	-	-	36
Tres de Febrero	43	48	48	48	-	-	41	45	43	37	-	-	-	38	40	37	-	48	-	-	-	-	44	-	-	-	44
Tucumán	42	53	54	53	50	47	48	51	50	42	48	45	-	38	39	37	38	-	-	-	-	-	36	-	-	-	36
Villa María	16	43	43	43	-	40	43	43	41	45	-	55	29	38	37	40	-	-	-	-	-	-	-	-	-	-	-
Total Institutos Universitarios	43	50	53	48	-	-	43	45	44	42	-	-	-	42	40	45	-	79	-	-	-	-	30	-	-	-	30
Univ. del Arte	43	50	53	48	-	-	43	45	44	42	-	-	-	42	40	45	-	79	-	-	-	-	30	-	-	-	30

Notas:

No se incluyen los cargos informados como de Situación Laboral inactiva. Se toman en cuenta los campos "categoría equivalente" y "dedicación equivalente".
Los cargos liquidados mediante la modalidad de asociación o subrogancia entre dos cargos de distintas categorías y/o escalafones se computan en la categoría del cargo de mayor nivel.

Fuente:

Sistema RHUN (Recursos Humanos de Universidades Nacionales), correspondiente al mes de septiembre 2010.

Área de Recursos Humanos de las Universidades Nacionales. Dirección Nacional de Presupuesto e Información Universitaria

Cuadro 4.21 - Escalafón Personal No Docente, cantidad de cargos clasificados por agrupamiento, según Universidad. Año 2010

Institución	Total	Agrupamiento				
		Administrativo	Mantenimiento, Producción y Servicios Generales	Técnico - Profesional	Asistencial	No Informa
Total de las Instituciones	46.080	21.471	9.087	6.176	8.216	1.130
Total Universidades Nacionales	45.685	21.155	9.014	6.170	8.216	1.130
Buenos Aires	13.334	4.541	2.154	1.024	5.231	384
Catamarca	543	302	151	88	2	-
Centro de la PBA	559	300	152	107	-	-
Chaco Austral	36	18	11	7	-	-
Chilecito	126	76	31	5	-	14
Comahue	793	438	188	164	3	-
Córdoba	3.549	880	292	276	1.600	501
Cuyo	1.374	747	352	231	44	-
Entre Ríos	655	433	123	98	1	-
Formosa	378	303	51	24	-	-
Gral. San Martín	744	286	97	361	-	-
Gral. Sarmiento	227	139	17	63	-	8
Jujuy	413	204	104	105	-	-
La Matanza	378	325	51	-	-	2
La Pampa	348	207	90	51	-	-
La Plata	3.295	1.644	763	667	168	53
La Rioja	281	224	54	3	-	-
Lanús	285	203	41	36	-	5
Litoral	950	502	360	88	-	-
Lomas de Zamora	552	435	117	-	-	-
Luján	605	375	144	86	-	-
Mar del Plata	842	399	190	165	31	57
Misiones	449	277	92	79	1	-
Nordeste	1.641	784	464	335	57	1
Noroeste de la PBA	168	105	17	46	-	-
Patagonia Austral	369	217	60	92	-	-
Patagonia S.J. Bosco	544	298	96	150	-	-
Quilmes	362	200	79	71	-	12
Río Cuarto	515	211	158	121	25	-
Río Negro	85	83	-	2	-	-
Rosario	2.490	906	508	293	783	-
Salta	526	240	97	97	-	92
San Juan	1.105	556	271	276	2	-
San Luis	701	486	147	68	-	-
Santiago del Estero	438	240	110	87	-	1
Sur	497	236	85	159	17	-
Tecnológica Nacional	1.980	1.519	421	39	1	-
Tres de Febrero	221	138	46	37	-	-
Tucumán	3.172	1.565	802	555	250	-
Villa María	155	113	28	14	-	-
Total Institutos Universitarios	395	316	73	6	-	-
Univ. del Arte	395	316	73	6	-	-

Notas:

No se incluyen los cargos informados como de Situación Laboral inactiva. Los cargos liquidados mediante la modalidad de asociación o subrogancia entre dos cargos de distintas categorías y/o escalafones se computan en la categoría del cargo de mayor nivel.

Fuente:

Sistema RHUN (Recursos Humanos de Universidades Nacionales), correspondiente al mes de septiembre 2010
Área de Recursos Humanos de las Universidades Nacionales. Dirección Nacional de Presupuesto e Información Universitaria

Cuadro 4.22 - Evolución del salario docente universitario: diciembre 2001 a diciembre 2011. Remuneraciones Brutas Sin Antigüedad

Dedicación	Categoría	Año 2001	Año 2002	Año 2003	Año 2004	Año 2005	Año 2006	Año 2007	Año 2008	Año 2009	Año 2010	Año 2011
		Diciembre	Diciembre	Diciembre	Junio	Noviembre	Diciembre	Septiembre*	Diciembre *	Junio*	Octubre *	Septiembre*
Exclusiva	Profesor Titular	1.042	1.042	1.042	1.402	1.891	2.332	3.382	4.429	5.117	6.275	8.198
	Profesor Asociado	981	981	981	1.288	1.744	2.151	3.119	4.069	4.701	5.699	7.376
	Profesor Adjunto	850	850	850	1.080	1.483	1.830	2.657	3.488	4.030	5.104	6.554
	Jefe De Trabajos Prácticos	745	745	745	965	1.345	1.663	2.418	3.183	3.678	4.471	5.731
	Ayudante De 1°	669	669	669	879	1.243	1.534	2.224	2.768	3.198	3.838	5.679
Semiexclusiva	Profesor Titular	576	576	576	651	898	1.110	1.517	2.215	2.559	3.138	4.099
	Profesor Asociado	540	540	540	615	856	1.058	1.436	2.035	2.351	2.850	3.688
	Profesor Adjunto	446	446	446	521	747	921	1.241	1.744	2.015	2.552	3.277
	Jefe De Trabajos Prácticos	383	383	383	458	673	831	1.121	1.592	1.839	2.272	2.866
	Ayudante De 1°	344	344	344	419	628	775	1.039	1.554	1.795	2.272	2.840
Simple	Profesor Titular	225	225	225	270	387	477	684	1.107	1.279	1.569	2.050
	Profesor Asociado	211	211	211	249	360	445	636	1.017	1.175	1.425	1.844
	Profesor Adjunto	178	178	178	216	321	396	562	872	1.007	1.276	1.638
	Jefe De Trabajos Prácticos	153	153	153	190	291	360	512	796	920	1.118	1.433
	Ayudante De 1°	135	135	135	173	271	335	474	692	800	959	1.227
	Ayudante De 2°	116	116	116	154	265	328	448	554	640	768	982

Notas:

(*)Incluye adicional del 20% sobre el básico para cargos de hasta 4 años de antigüedad, según lo acordado por acta paritaria del 9 de mayo 2007. 2008 a 2010: Incluye adicional remunerativo no bonificable

Garantía Dedicación Semiexclusiva. Año 2011: incluye adicional remunerativo no bonificable Garantía Dedicación Exclusiva.

Fuente: DNPelU - SPU

Cuadro 4.23 - Evolución del salario docente universitario: diciembre 2001 a diciembre 2011. Remuneraciones Brutas con Antigüedad Promedio

Dedicación	Categoría	Año 2001	Año 2002	Año 2003	Año 2004	Año 2005	Año 2006	Año 2007	Año 2008	Año 2009	Año 2010	Año 2011
		Diciembre	Diciembre	Diciembre	Junio	Noviembre	Diciembre	Septiembre	Diciembre	Junio	Octubre	Septiembre
Exclusiva	Profesor Titular	1.995	1.995	1.995	2.382	3.462	4.438	5.467	7.160	8.273	10.145	13.254
	Profesor Asociado	1.879	1.879	1.879	2.210	3.181	4.088	5.042	6.578	7.601	9.214	11.924
	Profesor Adjunto	1.628	1.628	1.628	1.880	2.681	3.465	4.295	5.639	6.515	8.252	10.595
	Jefe De Trabajos Prácticos	1.426	1.426	1.426	1.664	2.419	3.141	3.909	5.146	5.946	7.228	9.266
	Ayudante De 1°	1.282	1.282	1.282	1.508	2.222	2.890	3.596	4.475	5.171	6.205	7.936
Semiexclusiva	Profesor Titular	721	721	721	948	1.340	1.780	2.263	3.303	3.817	4.680	6.114
	Profesor Asociado	680	680	680	889	1.272	1.693	2.141	3.035	3.507	4.251	5.501
	Profesor Adjunto	575	575	575	733	1.090	1.461	1.852	2.601	3.006	3.807	4.888
	Jefe De Trabajos Prácticos	503	503	503	630	970	1.309	1.672	2.374	2.743	3.335	4.275
	Ayudante De 1°	458	458	458	567	897	1.216	1.550	2.065	2.385	2.862	3.661
Simple	Profesor Titular	259	259	259	372	550	725	947	1.532	1.770	2.170	2.835
	Profesor Asociado	244	244	244	344	510	675	880	1.407	1.626	1.971	2.551
	Profesor Adjunto	207	207	207	294	451	598	778	1.206	1.394	1.765	2.266
	Jefe De Trabajos Prácticos	179	179	179	255	407	542	708	1.101	1.272	1.546	1.982
	Ayudante De 1°	159	159	159	229	376	503	656	957	1.106	1.327	1.698
	Ayudante De 2°	138	138	138	200	360	490	620	766	885	1.062	1.358

Fuente: DNPelU - SPU

Cuadro 4.24 · Evolución del salario docente universitario: diciembre 2001 a diciembre 2011. Remuneraciones Brutas con Antigüedad Máxima

Dedicación	Categoría	Año 2001	Año 2002	Año 2003	Año 2004	Año 2005	Año 2006	Año 2007	Año 2008	Año 2009	Año 2010	Año 2011
		Diciembre	Diciembre	Diciembre	Junio	Noviembre	Diciembre	Septiembre	Diciembre	Junio	Octubre	Septiembre
Exclusiva	Profesor Titular	2.259	2.259	2.259	2.653	3.897	5.021	6.200	8.120	9.382	11.504	15.030
	Profesor Asociado	2.127	2.127	2.127	2.465	3.579	4.624	5.718	7.460	8.619	10.449	13.522
	Profesor Adjunto	1.844	1.844	1.844	2.101	3.013	3.918	4.871	6.394	7.388	9.358	12.015
	Jefe De Trabajos Prácticos	1.615	1.615	1.615	1.858	2.715	3.550	4.432	5.836	6.743	8.197	10.507
	Ayudante De 1°	1.452	1.452	1.452	1.681	2.493	3.265	4.078	5.075	5.864	7.036	9.000
Semiexclusiva	Profesor Titular	842	842	842	1.148	1.615	2.174	2.782	4.060	4.691	5.752	7.515
	Profesor Asociado	796	796	796	1.076	1.531	2.067	2.632	3.730	4.310	5.224	6.761
	Profesor Adjunto	682	682	682	883	1.309	1.781	2.276	3.197	3.694	4.679	6.007
	Jefe De Trabajos Prácticos	603	603	603	757	1.162	1.595	2.055	2.918	3.372	4.099	5.254
	Ayudante De 1°	553	553	553	680	1.073	1.480	1.905	2.537	2.932	3.518	4.500
Simple	Profesor Titular	310	310	310	478	708	951	1.255	2.030	2.345	2.876	3.757
	Profesor Asociado	292	292	292	444	655	884	1.167	1.865	2.155	2.612	3.381
	Profesor Adjunto	250	250	250	377	577	783	1.031	1.599	1.847	2.340	3.004
	Jefe De Trabajos Prácticos	217	217	217	326	518	709	938	1.459	1.686	2.049	2.627
	Ayudante De 1°	194	194	194	291	477	657	869	1.269	1.466	1.759	2.250
	Ayudante De 2°	170	170	170	254	453	637	822	1.015	1.173	1.407	1.800

Fuente: DNPelU - SPU

Gráfico 4.1 - Comparativo de índices de salarios. (Evolución Sector Privado, Público, Docente Universitario y Preuniversitario. Base 2001=100)

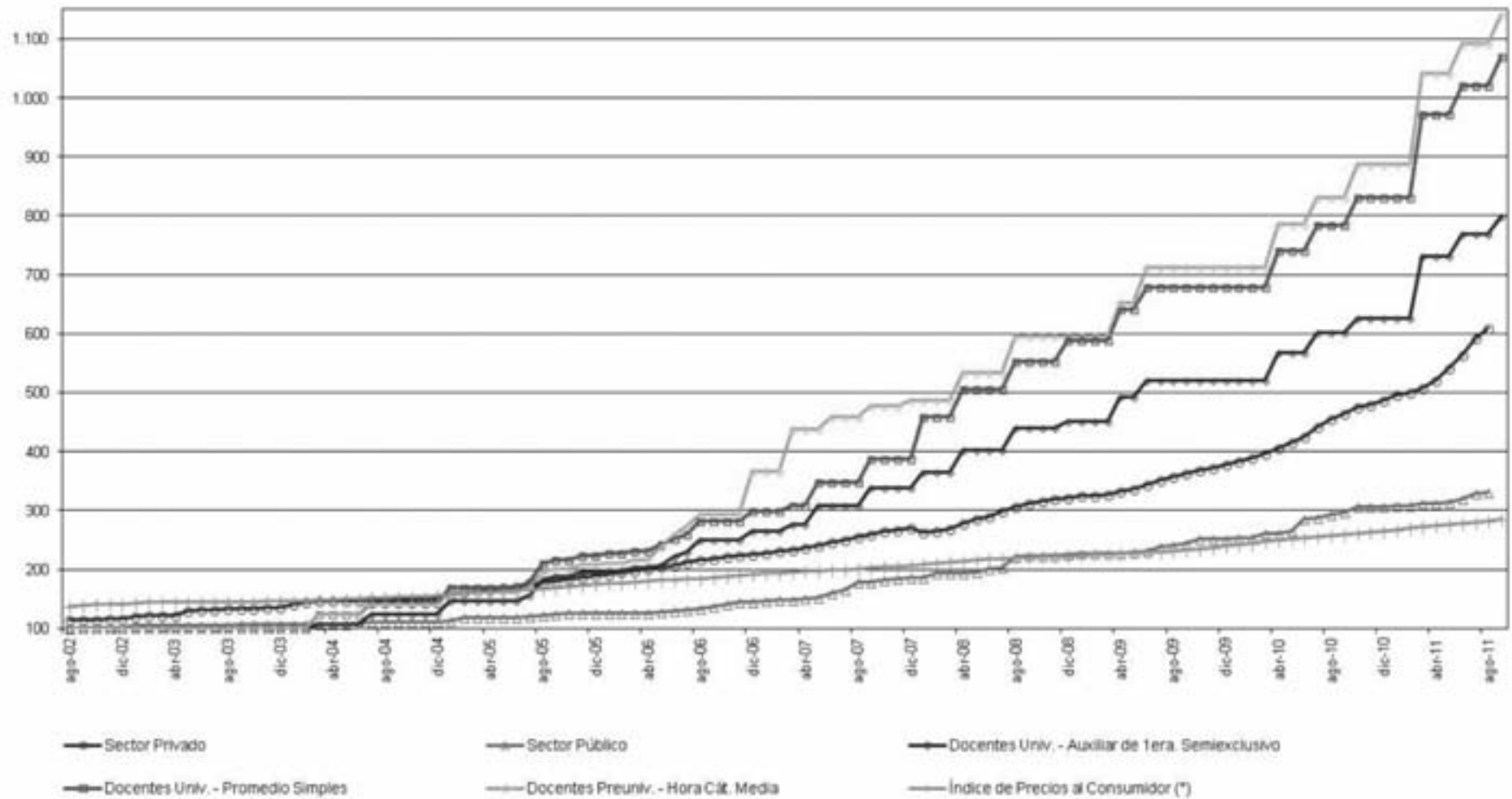

Notas: (*) Índice de precios al consumidor en Capital y Gran Buenos Aires, Nivel general, Octubre 2011.

Fuente: DNPeU - SPU

Actualizado a Octubre 2011.



Capítulo 5

Presupuesto de las Universidades Nacionales

5. Presupuesto de las Universidades Nacionales

Coordinadora: Lic. Andrea Escande

Equipo Técnico: Sra. Miriam Martín, C.P.N. Carolina Rossi, C.P.N. María Laura Plá, Lic. Beatriz Mendoza, y Srta. Natalia Borsella.

Ubicación física: Pizzurno 935, 2° piso-oficina 206, Ciudad Autónoma de Buenos Aires (C1020ACA).

Teléfono: (0054) (11) 4129-1207.

Objetivos

En este capítulo se presenta la información estadística correspondiente al presupuesto universitario para el año 2010 de las Universidades Nacionales incorporando un análisis comparativo para el período 2006/2010.

La información que se expone en el presente capítulo fue elaborada por el Departamento de Presupuesto Universitario dependiente de la Dirección Nacional de Presupuesto e Información Universitaria de la Secretaría de Políticas Universitarias (SPU). Las fuentes de información son: las Cuentas de Inversión del ejercicio 2010 presentadas por las Universidades Nacionales a la Contaduría General de la Nación del Ministerio de Economía y Finanzas Públicas y el informe que comunica los créditos devengados al cierre del ejercicio correspondiente a todas las Jurisdicciones de la Administración Nacional realizado por la Contaduría General de la Nación y la Secretaría de Políticas Universitarias.

El Departamento de Presupuesto Universitario tiene a su cargo, entre otras acciones, la coordinación de las tareas referentes a la captura, consistencia y consolidación de la información económico financiera y de personal de las Universidades Nacionales.

Descripción

Esta edición presenta un cambio metodológico en la exposición de la información. A partir del presente Anuario de Estadísticas Universitarias se exponen la totalidad de los recursos que el Estado Nacional invierte en el Sistema de Educación Superior en tanto las ediciones anteriores referían a los recursos destinados exclusivamente por la Secretaría de Políticas Universitarias.

En la misma se muestra la evolución porcentual del presupuesto transferido a las Universidades Nacionales en el Producto Interno Bruto (PIB); la inversión del Estado Nacional con destino a las Universidades Nacionales; la composición de los créditos iniciales y de cierre; como así también la aplicación de los incrementos presupuestarios del ejercicio por concepto.

Asimismo, se expone la distribución por Universidad de los recursos adicionales y la ejecución del presupuesto universitario del ejercicio 2010 por objeto del gasto y fuente de financiamiento. Se presenta la recaudación de recursos propios, la inversión corriente y de capital por alumno, el remanente presupuestario del ejercicio 2010, y el presupuesto que cada Universidad destina, adicionalmente a los Programas Nacionales, a becas estudiantiles.

A continuación se presentan los principales datos del Área.

Cuadro 5.1 - Participación porcentual del presupuesto transferido a las Universidades Nacionales en el Producto Interno Bruto, en millones de pesos a valores corrientes

Año	Presupuesto de las Universidades Nacionales ^{(1) (2)}	P.I.B.	Participación Porcentual	Variación Presupuestaria
	en millones de \$ corrientes	en millones de \$ corrientes	%	%
2006	4.016	654.439	0,61	-
2007	5.454	812.456	0,67	35,81
2008	7.498	1.032.758	0,73	37,48
2009	10.005	1.145.458	0,87	33,44
2010	12.844	1.442.655	0,89	28,38

Nota: (1) Transferencias efectivizadas a las UUNN del total de las Jurisdicciones Nacionales.

(2) Hasta la edición correspondiente al Anuario 2009 se computaban solamente las transferencias efectivizadas por el Programa 26: Desarrollo de la Educación Superior del Ministerio de Educación. Se incluían las transferencias efectuadas a través del Programa 98 (Fuentes 11 y 14) para FONID y Garantía Docentes Preuniversitarios.

Fuente: DNPelU-SPU

Gráfico 5.1 - Evolución Presupuestaria. Período 2006-2010 ^{(1) (2)}

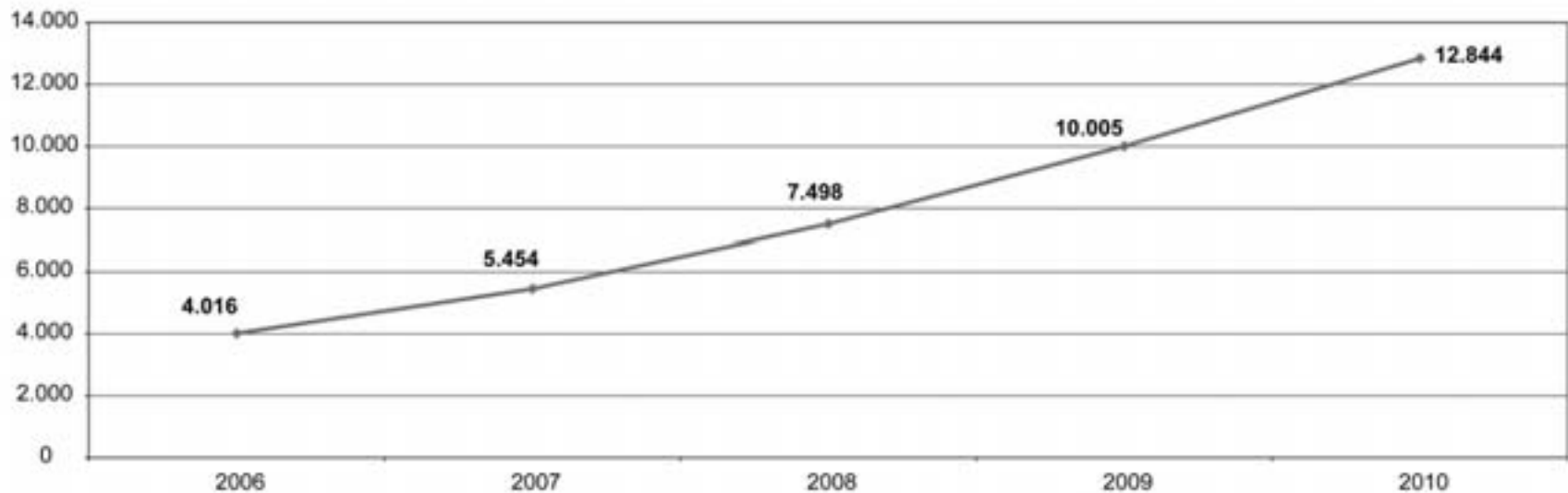

(1) Transferencias efectivizadas a las UUNN del total de las Jurisdicciones Nacionales.

(2) Hasta la edición correspondiente al Anuario 2009 se computaban solamente las transferencias efectivizadas por el Programa 26: Desarrollo de la Educación Superior del Ministerio de Educación. Se incluían las transferencias efectuadas a través del Programa 98 (Fuentes 11 y 14) para FONID y Garantía Docentes Preuniversitarios.

Fuente: DNPelU-SPU

Cuadro 5.2 · Inversión del Estado Nacional. Total de fuentes de financiamiento, según Universidad. Período 2006-2010

Institución	2006	2007	2008	2009	2010
Total de las Instituciones	4.016.321.222	5.454.405.758	7.497.785.448	10.005.099.743	12.843.573.456
Total Universidades Nacionales	3.982.226.311	5.409.027.390	7.427.756.719	9.907.765.363	12.716.867.876
Arturo Jauretche	-	-	-	-	3.039.598
Avellaneda	-	-	-	-	2.781.488
Buenos Aires	703.608.257	997.477.362	1.414.071.109	1.884.055.219	2.351.610.157
Catamarca	52.392.932	70.895.850	90.982.523	123.190.929	155.882.371
Centro de la PBA	61.740.685	80.566.040	105.656.118	154.428.032	200.094.011
Chaco Austral	-	-	365.221	5.492.552	33.814.125
Chilecito	9.175.450	15.072.451	22.125.712	30.445.517	44.567.330
Comahue	95.971.649	125.950.470	165.946.445	222.120.587	292.850.329
Córdoba	297.679.982	411.698.219	569.204.141	749.782.136	937.997.907
Cuyo	178.684.291	242.706.226	327.337.967	431.193.221	532.829.781
Entre Ríos	52.143.541	70.009.136	92.574.646	128.637.783	164.592.110
Formosa	27.799.314	37.531.241	51.197.440	70.308.901	97.936.749
Gral. San Martín	34.538.712	46.935.875	66.883.895	98.314.551	134.809.299
Gral. Sarmiento	26.509.372	35.875.891	47.907.330	62.056.296	78.226.531
Jujuy	42.694.418	61.045.406	87.515.689	119.375.541	152.493.341
La Matanza	57.002.467	70.120.339	88.328.261	120.576.476	168.278.961
La Pampa	48.551.787	64.355.076	86.417.954	116.070.448	145.052.157
La Plata	272.138.189	388.495.845	522.039.106	699.423.076	888.232.119
La Rioja	31.740.377	44.970.383	69.905.982	100.840.827	132.317.246
Lanús	21.423.546	30.521.579	45.392.587	67.655.013	87.655.454
Litoral	118.442.831	164.379.943	211.770.564	282.098.603	352.213.043
Lomas de Zamora	67.909.763	88.572.544	113.829.825	148.452.194	191.423.919
Luján	49.357.824	68.891.769	108.185.129	120.056.054	171.020.872
Mar del Plata	98.849.754	130.978.626	174.193.829	230.863.808	291.443.346
Misiones	68.899.200	87.827.016	121.023.667	154.596.489	207.235.811
Moreno	-	-	-	-	3.012.488
Nordeste	122.399.724	166.834.712	228.351.335	304.628.080	382.902.498
Noroeste de la PBA	9.288.252	15.405.940	23.042.863	33.314.771	62.400.642
Oeste	-	-	-	-	1.412.805
Patagonia Austral	35.394.342	53.132.259	74.550.388	100.305.868	127.927.663
Patagonia S. J. Bosco	77.217.913	105.180.438	143.318.825	199.401.418	242.775.980
Quilmes	29.954.586	36.736.262	48.685.841	67.313.062	110.871.764
Río Cuarto	79.964.014	104.408.679	133.207.563	176.544.102	233.594.821
Río Negro	-	-	2.264.611	35.672.383	68.430.345
Rosario	211.164.830	287.524.995	385.882.269	527.184.198	672.058.992
Salta	74.935.251	99.091.000	132.031.799	167.027.921	212.202.411
San Juan	140.429.811	186.182.982	239.805.941	309.726.863	382.848.533
San Luis	79.755.785	107.080.379	140.674.233	182.625.647	234.059.927
Santiago del Estero	39.340.358	53.484.304	69.024.190	89.862.513	121.346.349
Sur	85.755.800	119.081.886	154.489.620	210.268.441	263.263.661
Tecnológica Nacional	269.158.462	377.092.866	602.310.802	760.762.564	923.604.125
Tres de Febrero	19.898.947	31.148.142	31.839.592	48.860.812	93.702.212
Tucumán	222.941.078	298.442.548	385.594.182	509.735.001	668.172.152
Villa María	17.741.772	24.285.116	32.089.508	48.242.632	70.204.856
Sin discriminar	49.631.045	9.037.596	17.738.018	16.254.836	23.677.598
Total Institutos Universitarios	34.094.911	45.378.368	70.028.729	97.334.380	126.705.579
Univ. del Arte	34.094.911	45.378.368	70.028.729	97.334.380	126.705.579

Nota: Transferencias devengadas a las UUNN por la totalidad de las Jurisdicciones de la Administración Pública Nacional.

Fuente: DNPelU-SPU

Cuadro 5.2.1 - Créditos del Tesoro Nacional, inicial y de cierre en miles de pesos, y su participación porcentual por función, según Universidad. Año 2010

Universidad	Crédito de Inicio							Crédito de Cierre							Incremento porcentual (%)
	Total en miles de \$	Salud en miles de \$	%	Educación y Cultura en miles de \$	%	Ciencia y Técnica en miles de \$	%	Total en miles de \$	Salud en miles de \$	%	Educación y Cultura en miles de \$	%	Ciencia y Técnica en miles de \$	%	
Total de las Instituciones	10.298.938	258.593	3%	9.834.114	95%	206.231	2%	12.564.330	312.893	2%	12.044.206	96%	207.231	2%	22%
Total Universidades Nacionales	10.199.247	258.593	3%	9.734.977	95%	205.677	2%	12.438.875	312.893	3%	11.919.482	96%	206.500	2%	22%
Arturo Jauretche	-	-	-	-	-	-	-	3.040	-	-	3.040	100%	-	-	-
Avellaneda	-	-	-	-	-	-	-	2.781	-	-	2.781	100%	-	-	-
Buenos Aires	1.926.530	156.858	8%	1.754.455	91%	15.217	1%	2.299.454	173.358	8%	2.095.949	91%	30.147	1%	19%
Catamarca	124.219	-	-	122.117	98%	2.102	2%	155.632	-	-	151.745	98%	3.887	2%	25%
Centro de la PBA	151.766	3.400	2%	145.763	96%	2.602	2%	191.458	4.200	2%	182.178	95%	5.080	3%	26%
Chaco Austral	21.000	-	-	21.000	100%	-	-	33.564	-	-	33.491	100%	73	0%	60%
Chilecito	31.168	-	-	30.618	98%	550	2%	44.567	-	-	42.296	95%	2.271	5%	43%
Comahue	228.076	3.690	2%	221.780	97%	2.606	1%	292.600	4.490	2%	282.963	97%	5.147	2%	28%
Córdoba	786.657	31.105	4%	748.543	95%	7.008	1%	935.277	39.105	4%	880.902	94%	15.270	2%	19%
Cuyo	446.644	15.500	3%	427.587	96%	3.557	1%	531.517	20.500	4%	503.512	95%	7.505	1%	19%
Entre Ríos	130.292	-	-	129.087	99%	1.206	1%	155.553	-	-	153.686	99%	1.867	1%	19%
Formosa	74.796	-	-	73.736	99%	1.060	1%	92.922	-	-	91.552	99%	1.370	1%	24%
General San Martín	81.162	-	-	80.466	99%	697	1%	145.025	-	-	143.564	99%	1.461	1%	79%
General Sarmiento	57.722	-	-	57.058	99%	664	1%	74.119	-	-	72.712	98%	1.406	2%	28%
Jujuy	123.278	-	-	121.968	99%	1.310	1%	148.997	-	-	146.833	99%	2.164	1%	21%
La Matanza	127.099	-	-	126.032	99%	1.067	1%	164.121	-	-	162.486	99%	1.635	1%	29%
La Pampa	120.629	-	-	119.249	99%	1.380	1%	144.772	-	-	142.322	98%	2.450	2%	20%
La Plata	697.387	3.690	1%	684.439	98%	9.258	1%	879.332	11.690	1%	848.890	97%	18.752	2%	26%
La Rioja	105.285	14.490	14%	90.187	86%	609	1%	132.067	15.290	12%	115.915	88%	863	1%	25%
Lanus	53.958	-	-	53.389	99%	568	1%	80.066	-	-	79.319	99%	747	1%	48%
Litoral	285.822	3.690	1%	278.305	97%	3.827	1%	350.897	4.490	1%	338.623	97%	7.784	2%	23%
Lomas de Zamora	147.133	-	-	146.412	100%	721	0%	182.468	-	-	181.378	99%	1.089	1%	24%
Luján	141.045	-	-	139.835	99%	1.210	1%	168.781	-	-	166.807	99%	1.974	1%	20%
Mar del Plata	231.948	-	-	228.039	98%	3.909	2%	285.640	-	-	277.723	97%	7.917	3%	23%
Misiones	160.512	-	-	158.667	99%	1.845	1%	204.038	-	-	201.009	99%	3.029	1%	27%
Moreno	-	-	-	-	-	-	-	3.012	-	-	3.012	100%	-	-	-
Nordeste	320.860	3.290	1%	315.576	98%	1.994	1%	382.402	4.090	1%	374.100	98%	4.212	1%	19%
Noroeste de la PBA	34.693	-	-	34.143	98%	550	2%	62.120	-	-	61.477	99%	643	1%	79%
Oeste	-	-	-	-	-	-	-	1.413	-	-	1.413	100%	-	-	-
Patagonia Austral	104.249	-	-	103.570	99%	678	1%	125.010	-	-	123.878	99%	1.132	1%	20%
Patagonia S.J.Bosco	205.876	-	-	204.817	99%	1.058	1%	242.737	-	-	241.060	99%	1.678	1%	18%
Quilmes	70.364	-	-	69.634	99%	730	1%	102.364	-	-	100.768	98%	1.596	2%	45%
Río Cuarto	179.670	-	-	175.891	98%	3.779	2%	225.858	-	-	218.237	97%	7.621	3%	26%
Río Negro	42.000	-	-	42.000	100%	-	-	62.262	-	-	62.069	100%	193	0%	48%
Rosario	547.457	15.500	3%	527.051	96%	4.906	1%	661.791	23.500	4%	627.975	95%	10.315	2%	21%
Salta	172.483	-	-	169.678	98%	2.805	2%	209.691	-	-	205.004	98%	4.687	2%	22%
San Juan	319.568	-	-	315.872	99%	3.696	1%	377.967	-	-	370.756	98%	7.210	2%	18%
San Luis	185.230	-	-	182.020	98%	3.210	2%	229.576	-	-	218.914	95%	10.662	5%	24%
Santiago del Estero	92.768	-	-	91.176	98%	1.592	2%	120.106	-	-	117.195	98%	2.910	2%	29%
Sur	212.756	3.690	2%	205.659	97%	3.407	2%	263.011	4.490	2%	251.038	95%	7.482	3%	24%
Tecnológica Nacional	733.965	-	-	731.634	100%	2.332	0%	858.007	-	-	853.778	100%	4.229	0%	17%
Tres de Febrero	42.986	-	-	42.428	99%	557	1%	75.446	-	-	74.713	99%	732	1%	76%
Tucumán	531.311	3.690	1%	521.790	98%	5.830	1%	667.659	7.690	1%	647.673	97%	12.296	2%	26%
Villa María	43.886	-	-	43.307	99%	579	1%	66.497	-	-	61.483	92%	5.014	8%	52%
Otras instituciones	-	-	-	-	-	-	-	3.260	-	-	3.260	100%	-	-	-
Créditos a Distribuir	105.000	-	-	-	-	105.000	100%	-	-	-	-	-	-	-	-
Total Institutos Universitarios	99.691	-	-	99.137	99%	554	1%	125.455	-	-	124.723	99%	732	1%	26%
Univ. del Arte	99.691	-	-	99.137	99%	554	1%	125.455	-	-	124.723	99%	732	1%	26%

Notas: Créditos iniciales según Planilla A de la Ley N° 26.546 y Créditos finales compuestos por la totalidad de las transferencias devengadas al 31-12-2010 a favor de las Universidades Nacionales desde la Jurisdicción 70 - Ministerio de Educación, a través de los Programas 26: Desarrollo de la Educación Superior y 98: Fonid y Garantía a docentes Preuniversitarios. Los créditos que al inicio del ejercicio se encuentran a distribuir, al cierre del mismo se encuentran asignados al presupuesto de las Universidades Nacionales.

Fuente: DNPelU-SPU

Cuadro 5.2.1.1 - Incrementos presupuestarios del ejercicio 2010, en miles de pesos corrientes, según Universidad

Institución	Total	Ley N° 26.545 - Planilla B	Política Salarial	Fonid y Garantía a Docentes Preuniversitarios	Gastos de Funcionamiento y para Ciencia y Técnica	Programa de Incentivos a Docentes Investigadores	Programas Especiales de Financiamiento	Otros incrementos presupuestarios
Total de las Instituciones	2.367.131	240.000	1.359.785	48.408	210.000	95.000	344.674	72.524
Total Universidades Nacionales	2.341.368	238.751	1.346.673	48.408	207.091	94.912	336.269	72.524
Arturo Jauretche	3.040	0	0	0	0	0	3.040	0
Avellaneda	2.781	0	0	0	0	0	2.781	0
Buenos Aires	372.924	40.482	248.043	5.407	23.443	13.882	36.442	5.224
Catamarca	31.413	2.105	19.038	1.104	2.166	1.592	5.408	0
Centro de la PBA	39.692	3.306	20.124	289	4.081	2.223	9.669	0
Chaco Austral	12.564	5.000	1.711	0	73	0	5.780	0
Chilecito	13.399	2.000	3.960	0	279	648	5.513	1.000
Comahue	64.524	2.263	48.667	0	5.625	2.265	5.704	0
Córdoba	148.620	16.261	97.045	3.990	10.133	7.590	10.602	3.000
Cuyo	84.873	11.264	55.088	5.617	4.875	3.558	4.471	0
Entre Ríos	25.260	1.371	17.109	0	2.521	527	3.733	0
Formosa	18.126	1.922	10.451	0	4.280	210	1.263	0
Gral. San Martín	63.863	6.178	10.791	183	6.520	645	11.246	28.300
Gral. Sarmiento	16.397	1.604	7.309	0	1.720	626	5.138	0
Jujuy	25.719	500	17.180	521	955	708	5.855	0
La Matanza	37.021	9.580	15.191	0	7.624	444	4.182	0
La Pampa	24.143	1.505	16.707	451	2.372	912	2.196	0
La Plata	181.945	11.060	111.018	6.191	9.884	8.720	35.071	0
La Rioja	26.782	4.714	12.058	794	5.879	171	3.166	0
Lanús	26.109	8.132	5.607	0	7.150	90	5.130	0
Litoral	65.074	8.085	34.611	2.926	7.607	3.599	8.247	0
Lomas de Zamora	35.335	6.016	15.425	118	5.778	270	7.728	0
Luján	27.736	2.491	15.975	494	1.937	632	6.206	0
Mar del Plata	53.691	1.911	31.077	987	2.904	3.650	13.162	0
Misiones	43.526	6.570	20.932	234	4.018	1.001	10.772	0
Moreno	3.012	0	0	0	0	0	3.012	0
Nordeste	61.543	4.803	41.446	313	8.543	2.008	4.429	0
Noroeste de la PBA	27.428	2.000	5.801	0	5.860	20	13.747	0
Oeste	1.413	0	0	0	0	0	1.413	0
Patagonia Austral	20.761	3.684	13.306	0	1.919	346	1.506	0
Patagonia S. J. Bosco	36.862	3.111	28.509	79	1.688	476	3.000	0
Quilmes	32.000	6.003	7.909	0	5.779	740	11.569	0
Río Cuarto	46.188	6.090	22.569	214	5.540	3.475	8.299	0
Río Negro	20.262	5.000	3.976	0	83	110	6.093	5.000
Rosario	114.334	18.930	72.866	3.738	6.757	4.914	7.129	0
Salta	37.208	2.558	24.081	846	4.033	1.670	4.021	0
San Juan	58.398	500	43.971	4.051	2.593	3.156	4.128	0
San Luis	44.346	2.062	25.409	1.037	2.312	7.130	6.395	0
Santiago del Estero	27.338	2.321	13.309	296	6.547	1.140	3.725	0
Sur	50.255	4.859	27.219	2.576	5.963	3.772	5.866	0
Tecnológica Nacional	124.042	6.108	95.279	1.298	9.973	1.680	9.703	0
Tres de Febrero	32.460	6.107	6.020	0	6.893	94	13.347	0
Tucumán	136.348	5.379	74.459	3.696	5.607	5.888	11.320	30.000
Villa María	22.611	4.917	5.427	0	5.178	4.330	2.758	0
Otras insituciones	3.260	0	0	960	0	0	2.301	0
Total Institutos Universitarios	25.763	1.249	13.111	0	2.909	88	8.406	0
Univ. del Arte	25.763	1.249	13.111	0	2.909	88	8.406	0

Nota: Incrementos presupuestarios devengados al 31/12/2010 a favor de las Universidades Nacionales, a través de la Jurisdicción 70 - Ministerio de Educación, Programas 26: Desarrollo de la Educación Superior y 98: FONID y Garantía a Docentes Preuniversitarios. **Fuente:** DNPelU-SPU

Cuadro 5.2.1.2 - Distribución de los Programas Especiales de Financiamiento, según Universidad en pesos. Año 2010

Institución	Total	Adicional Título Doctores y Maestrías (*)	Programa de Capacitación Gratuita y de Cond y Medioamb	Conversión de Cargos Ad Honorem	Recursos Humanos Académicos	Contratos Programa	PROUN	Otras asignaciones	Programas de Apoyo y Mejoramiento de la Calidad	
									PROMAGRO	PROMVET
Total de las Instituciones	344.674.494	782.027	4.806.091	5.159.784	3.709.528	93.591.579	20.000.000	59.552.694	3.093.843	8.521.799
Total Universidades Nacionales	333.968.116	782.027	4.173.075	5.159.784	3.709.528	86.567.781	20.000.000	58.513.544	3.093.843	8.521.799
Arturo Jauretche	3.039.598	0	0	0	0	0	0	3.039.598	0	0
Avellaneda	2.781.488	0	0	0	0	0	0	2.781.488	0	0
Buenos Aires	36.441.777	26.016	1.281.271	4.977.402	0	1.857.421	0	1.636.057	0	1.410.729
Catamarca	5.408.224	21.830	0	0	0	3.532.459	0	28.000	45.678	0
Centro de la PBA	9.668.728	92.370	0	0	0	0	0	7.010.180	33.114	892.480
Chaco Austral	5.780.152	0	0	0	0	0	5.000.000	118.040	0	0
Chilecito	5.512.855	0	0	0	0	0	5.000.000	3.000	0	0
Comahue	5.704.044	34.877	15.020	0	0	1.500.930	0	18.590	1.102.516	0
Córdoba	10.601.993	21.204	325.500	0	0	0	0	61.534	0	0
Cuyo	4.471.202	19.389	0	0	0	0	0	114.260	0	0
Entre Ríos	3.732.802	26.281	75.054	0	0	0	0	617.900	40.250	0
Formosa	1.263.434	0	38.861	0	0	0	0	71.327	0	0
Gral. San Martín	11.245.610	0	59.439	0	0	7.867.881	0	1.449.165	0	0
Gral. Sarmiento	5.138.023	14.222	0	0	0	3.503.806	0	78.000	0	0
Jujuy	5.855.119	4.225	0	0	2.223.494	0	0	701.272	75.747	0
La Matanza	4.181.662	0	81.387	0	0	1.419.382	0	2.088.149	0	0
La Pampa	2.196.340	0	0	0	0	0	0	38.880	10.671	710.168
La Plata	35.071.163	0	547.898	182.382	0	14.882.848	0	7.588.496	494.755	1.252.408
La Rioja	3.166.312	0	66.933	0	0	0	0	14.270	0	0
Lanús	5.130.047	3.437	8.377	0	0	3.359.970	0	366.050	0	0
Litoral	8.247.009	16.218	0	0	0	0	0	1.904.360	0	508.748
Lomas de Zamora	7.728.134	13.401	121.164	0	0	5.515.103	0	208.000	0	0
Luján	6.206.097	0	0	0	0	4.338.196	0	3.000	47.709	0
Mar del Plata	13.162.499	55.190	215.944	0	0	5.372.620	0	2.469.362	0	0
Misiones	10.772.133	11.862	74.057	0	153.573	0	0	6.398.500	0	0
Moreno	3.012.488	0	0	0	0	0	0	3.012.488	0	0
Nordeste	4.429.116	5.465	211.783	0	0	0	0	20.080	0	654.060
Noroeste de la PBA	13.747.114	1.380	21.641	0	0	6.515.352	5.000.000	43.000	499.664	0
Oeste	1.412.805	0	0	0	0	0	0	1.412.805	0	0
Patagonia Austral	1.506.450	0	0	0	0	0	0	3.000	0	0
Patagonia S. J. Bosco	2.999.912	2.876	102.334	0	0	984.119	0	612.180	0	0
Quilmes	11.569.301	46.152	0	0	0	8.979.997	0	284.891	0	0
Río Cuarto	8.299.399	80.493	94.139	0	0	599.940	0	2.995.909	0	703.838
Río Negro	6.093.066	0	0	0	0	0	5.000.000	627.508	0	0
Rosario	7.129.068	4.020	378.945	0	0	0	0	27.288	0	1.009.822
Salta	4.020.540	6.952	0	0	1.332.461	361.392	0	42.800	160.770	0
San Juan	4.128.368	138.508	211.800	0	0	0	0	25.540	464.900	0
San Luis	6.395.140	0	73.840	0	0	0	0	2.421.040	0	0
Santiago del Estero	3.724.930	0	0	0	0	608.580	0	878.585	118.069	0
Sur	5.865.966	2.860	167.688	0	0	0	0	2.634.159	0	0
Tecnológica Nacional	9.703.304	54.043	0	0	0	548.851	0	307.200	0	0
Tres de Febrero	13.346.575	37.264	0	0	0	10.403.573	0	2.208.523	0	0
Tucumán	11.319.630	32.480	0	0	0	4.415.361	0	536.070	0	954.546
Villa María	2.758.499	9.012	0	0	0	0	0	1.613.000	0	425.000
Total Institutos Universitarios	9.175.378	0	83.016	0	0	7.023.798	0	58.150	0	0
Aeronáutico	661.886	0	0	0	0	0	0	10.150	0	0
Enseñanza Superior del Ejército	107.640	0	0	0	0	0	0	3.000	0	0
Policía Federal Argentina	-	-	-	-	-	-	-	-	-	-
Univ.del Arte	8.405.852	0	83.016	0	0	7.023.798	0	45.000	0	0
Otras Instituciones sin discriminar	1.531.000	0	550.000	0	0	0	0	981.000	0	0

Notas: (*) Corresponde a la diferencia que no fue incorporada al presupuesto de cada universidad nacional y cuya ejecución se expone como Política Salarial en el Cuadro 6.2.1.1.

Las asignaciones a las Universidades Nacionales Arturo Jauretche, Avellaneda, Moreno y Oeste corresponden a gastos para la organización y puesta en marcha de las mismas.

Fuente: DNPeIU-SPU

Cuadro 5.2.2 - Inversión del Estado Nacional por fuente de financiamiento, según Universidad. Año 2010

Institución	Total	Tesoro Nacional	Recursos Propios	Recursos con Afectación Específica	Crédito Externo
Total de las Instituciones	12.843.573.456	12.823.342.650	4.388.850	5.359.870	10.482.086
Total Universidades Nacionales	12.716.867.876	12.696.637.071	4.388.850	5.359.870	10.482.086
Arturo Jauretche	3.039.598	3.039.598	0	0	0
Avellaneda	2.781.488	2.781.488	0	0	0
Buenos Aires	2.351.610.157	2.339.641.723	168.000	1.318.348	10.482.086
Catamarca	155.882.371	155.790.147	0	92.224	0
Centro de la PBA	200.094.011	200.070.736	0	23.275	0
Chaco Austral	33.814.125	33.814.125	0	0	0
Chilecito	44.567.330	44.567.330	0	0	0
Comahue	292.850.329	292.850.329	0	0	0
Córdoba	937.997.907	937.669.174	0	328.733	0
Cuyo	532.829.781	532.361.504	0	468.277	0
Entre Ríos	164.592.110	164.592.110	0	0	0
Formosa	97.936.749	97.936.749	0	0	0
Gral. San Martín	134.809.299	133.426.638	1.367.370	15.292	0
Gral. Sarmiento	78.226.531	78.226.531	0	0	0
Jujuy	152.493.341	152.450.655	0	42.686	0
La Matanza	168.278.961	168.278.961	0	0	0
La Pampa	145.052.157	144.984.503	30.000	37.654	0
La Plata	888.232.119	887.535.640	178.480	518.000	0
La Rioja	132.317.246	132.252.428	0	64.818	0
Lanús	87.655.454	87.655.454	0	0	0
Litoral	352.213.043	351.962.088	0	250.955	0
Lomas de Zamora	191.423.919	191.413.962	0	9.957	0
Luján	171.020.872	170.989.984	0	30.888	0
Mar del Plata	291.443.346	291.357.280	0	86.066	0
Misiones	207.235.811	207.216.023	0	19.788	0
Moreno	3.012.488	3.012.488	0	0	0
Nordeste	382.902.498	382.875.865	0	26.633	0
Noroeste de la PBA	62.400.642	62.400.642	0	0	0
Oeste	1.412.805	1.412.805	0	0	0
Patagonia Austral	127.927.663	127.927.663	0	0	0
Patagonia S. J. Bosco	242.775.980	242.770.535	0	5.445	0
Quilmes	110.871.764	110.580.554	0	291.210	0
Río Cuarto	233.594.821	233.578.736	0	16.085	0
Río Negro	68.430.345	68.410.345	20.000	0	0
Rosario	672.058.992	671.913.366	0	145.626	0
Salta	212.202.411	212.084.051	0	118.360	0
San Juan	382.848.533	382.510.271	0	338.262	0
San Luis	234.059.927	233.969.298	0	90.629	0
Santiago del Estero	121.346.349	121.305.222	0	41.127	0
Sur	263.263.661	263.050.747	0	212.914	0
Tecnológica Nacional	923.604.125	920.793.487	2.625.000	185.638	0
Tres de Febrero	93.702.212	93.602.912	0	99.300	0
Tucumán	668.172.152	667.860.222	0	311.930	0
Villa María	70.204.856	70.204.856	0	0	0
Sin discriminar	23.677.598	23.507.848	0	169.750	0
Total Institutos Universitarios	126.705.579	126.705.579	0	0	0
Univ. del Arte	126.705.579	126.705.579	0	0	0

Nota: Transferencias devengadas a las UUNN por la totalidad de las Jurisdicciones de la Administración Pública Nacional.

Fuente: DNPelU-SPU

Cuadro 5.3 - Evolución del crédito presupuestario de otras fuentes de financiamiento, según Universidad. En miles de pesos, a valores corrientes. Período 2006 - 2010

Institución	2006	2007	2008	2009	2010
Total de las Instituciones	1.197.064	1.390.050	1.980.229	2.566.406	4.291.201.678
Total Universidades Nacionales	1.193.419	1.386.067	1.975.219	2.555.941	4.274.613.391
Arturo Jauretche	-	-	-	-	0
Avellaneda	-	-	-	-	23.100
Buenos Aires	316.130	353.374	395.032	659.874	943.789.921
Catamarca	9.419	6.901	7.083	11.442	24.755.349
Centro de la PBA	17.398	22.142	28.043	24.719	29.238.543
Chaco Austral	-	-	-	5.153	12.130.463
Chilecito	5.780	7.878	11.398	15.987	23.684.935
Comahue	17.632	19.738	23.911	30.982	61.174.289
Córdoba	118.624	149.915	205.430	344.354	476.380.472
Cuyo1	40.020	...	59.761	80.387	137.872.063
Entre Ríos	10.458	14.076	17.367	18.457	28.971.418
Formosa	1.679	1.689	2.294	4.299	4.759.434
General San Martín	29.243	40.116	60.645	101.879	189.420.670
General Sarmiento	11.808	19.044	23.462	23.946	23.286.276
Jujuy	13.522	15.475	18.161	22.169	27.866.223
La Matanza	16.228	26.435	29.196	48.802	87.746.943
La Pampa	6.531	7.929	11.164	9.859	15.790.101
La Plata	78.646	106.466	142.514	147.663	255.850.228
La Rioja	5.833	10.258	5.862	15.076	23.790.189
Lanús	20.187	22.052	30.920	30.624	43.713.389
Litoral	33.689	29.907	37.794	45.210	65.020.514
Lomas de Zamora	10.067	19.173	26.300	39.321	37.076.865
Luján	13.179	10.894	17.369	29.582	34.306.385
Mar del Plata	25.521	31.105	34.221	34.302	44.373.973
Misiones	9.945	9.905	13.570	16.029	26.465.693
Moreno	-	-	-	-	0
Nordeste	26.243	29.145	55.282	61.250	81.942.277
Noroeste de la PBA	668	1.692	5.218	7.042	16.894.389
Oeste	-	-	-	-	0
Patagonia Austral	7.205	12.978	14.248	13.889	34.168.346
Patagonia S. J. Bosco	7.915	23.395	24.574	33.868	26.259.124
Quilmes	15.437	19.257	106.457	30.591	38.091.578
Río Cuarto	8.965	8.928	11.690	10.353	23.682.323
Río Negro ⁽¹⁾	-	-	-	251	...
Rosario	16.805	16.344	23.015	19.748	26.625.312
Salta	15.761	15.139	21.345	23.310	33.179.032
San Juan	18.236	19.948	22.321	21.551	26.795.818
San Luis	12.343	13.305	21.214	28.946	38.708.498
Santiago del Estero	2.679	3.199	7.535	8.985	12.668.173
Sur	18.474	16.170	21.445	25.918	43.029.497
Tecnológica Nacional ⁽¹⁾	142.975	607.445.107
Tres de Febrero	30.294	40.970	48.674	85.501	131.645.305
Tucumán	54.056	236.661	384.518	417.012	502.027.440
Villa María	3.823	4.464	6.187	7.611	13.963.736
Total Institutos Universitarios	3.645	3.982	5.010	10.465	16.588.287
Univ. del Arte	3.645	3.982	5.010	10.465	16.588.287

Notas: Los datos surgen de las Cuentas de Cierre al 31 de diciembre de cada año, denunciadas por las Universidades Nacionales y conforman los recursos generados por las Casas de Altos Estudios, adicionales a los fondos transferidos por el Tesoro Nacional. Su correspondencia con los Anuarios de años anteriores se refleja en los cuadros 5.3 y 5.4.

(1) No presentaron la Cuenta de Cierre correspondiente.

Fuente: DNPelU-SPU

Cuadro 5.4 · Variación de la recaudación de recursos propios, según Universidad. En pesos, a valores corrientes. Período 2006-2010

Institución	2006	2007	2008	2009	2010	Variación Porcentual de la Recaudación 2009/2010
Total de las Instituciones	613.307.547	861.256.846	1.147.374.238	1.472.221.781	2.571.596.018	-
Total Universidades Nacionales	612.626.726	860.905.442	1.146.311.067	1.469.337.844	2.568.493.965	-
Arturo Jauretche	-	-	-	-	0	-
Avellaneda	-	-	-	-	23.100	-
Buenos Aires	210.606.078	298.829.584	340.297.875	442.544.114	638.008.921	44,2
Catamarca	1.645.610	3.082.263	3.642.962	4.055.793	9.346.384	130,4
Centro de la PBA	5.882.297	10.630.331	16.067.078	15.458.660	12.688.058	-17,9
Chaco Austral	-	-	-	4.437.914	7.738.361	74,4
Chilecito	105.231	136.736	293.157	2.164.703	2.273.071	5,0
Comahue	4.413.371	5.192.260	5.997.744	8.223.564	17.197.702	109,1
Córdoba	66.845.273	80.869.460	121.802.557	187.834.498	211.469.224	12,6
Cuyo1	2.946.736	...	7.054.708	10.278.803	18.494.019	79,9
Entre Ríos	3.673.597	5.003.128	6.515.867	7.949.235	9.770.580	22,9
Formosa	575.073	662.868	858.221	370.830	266.598	-28,1
Gral. San Martín	19.217.406	27.831.376	41.894.898	65.890.253	136.715.850	107,5
Gral. Sarmiento	826.891	2.405.226	2.847.363	3.891.697	3.710.571	-4,7
Jujuy	958.358	968.949	1.582.512	3.278.253	4.196.070	28,0
La Matanza	5.573.609	17.975.693	21.762.127	42.638.322	73.654.550	72,7
La Pampa	1.943.453	2.507.315	4.826.793	4.382.991	6.261.100	42,8
La Plata	30.403.768	38.607.511	47.932.052	47.866.772	98.109.501	105,0
La Rioja	256.465	2.161.367	2.733.107	3.043.403	4.344.194	42,7
Lanús	7.876.870	11.190.341	7.709.591	12.426.351	30.209.524	143,1
Litoral	13.545.035	20.264.316	26.057.028	34.691.317	49.007.714	41,3
Lomas de Zamora	7.967.886	9.711.805	15.221.923	21.178.004	18.314.147	-13,5
Luján	6.085.019	3.722.151	2.695.638	4.966.180	4.946.517	-0,4
Mar del Plata	6.403.221	7.522.861	9.005.631	8.578.927	9.722.464	13,3
Misiones	3.508.600	5.382.591	6.883.245	8.893.910	12.863.585	44,6
Moreno	-	-	-	-	0	-
Nordeste	14.581.337	20.713.345	35.706.443	34.983.113	44.704.784	27,8
Noroeste de la PBA	329.465	978.669	1.499.956	2.920.802	6.156.847	110,8
Oeste	-	-	-	-	0	-
Patagonia Austral	1.600.935	3.251.482	2.963.211	2.926.948	16.389.700	460,0
Patagonia S. J. Bosco	4.124.589	16.838.183	10.819.128	19.353.396	14.442.362	-25,4
Quilmes	6.739.392	8.591.104	11.696.175	14.881.735	17.146.530	15,2
Río Cuarto	2.584.583	2.762.018	3.933.270	4.580.479	7.172.559	56,6
Río Negro ⁽¹⁾	-	-	-	251.243	...	-
Rosario	3.503.965	3.202.281	4.363.665	4.806.522	7.486.264	55,8
Salta	1.241.583	1.865.275	4.066.693	4.099.137	8.563.704	108,9
San Juan	2.583.352	4.375.570	4.172.955	6.343.888	6.196.165	-2,3
San Luis	1.103.823	1.165.809	2.366.305	2.262.785	3.730.889	64,9
Santiago del Estero	64.622	62.915	244.817	264.545	1.219.084	360,8
Sur	5.539.216	6.186.581	8.912.124	12.970.941	16.044.280	23,7
Tecnológica Nacional ⁽¹⁾	116.337.267	538.450.477	-
Tres de Febrero	4.677.647	5.211.094	8.188.037	14.612.036	23.303.578	59,5
Tucumán	45.838.291	230.455.578	352.608.083	396.099.411	473.512.785	19,5
Villa María	516.814	587.406	1.088.129	2.936.373	4.642.152	58,1
Total Institutos Universitarios	680.821	351.404	1.063.171	2.883.937	3.102.053	7,6
Univ. del Arte	680.821	351.404	1.063.171	2.883.937	3.102.053	7,6

Notas: Los datos surgen de las Cuentas de Cierre al 31-12-10 denunciadas por las Universidades Nacionales, e incluye todas las fuentes de financiamiento. No se expone la variación del Total de Instituciones y del Total de Universidades ya que se produce una distorsión en la misma como consecuencia de la inclusión de la información correspondiente al año 2010 de la Universidad Tecnológica Nacional.

(1) No presentaron la Cuenta de Cierre correspondiente.

Fuente: DNPelU-SPU

Cuadro 5.5 - Remanente del ejercicio 2010 del presupuesto universitario nacional, por fuentes de financiamiento, según Universidad

Institución	Crédito				Compromiso				Remanente	
	Total	Recaudado Recursos Propios	Tesoro Nacional	Otras Fuentes	Total	Tesoro Nacional	Recursos Propios	Otras Fuentes	Total	%
Total de las Instituciones	16.781.672.864	2.571.596.018	12.490.471.187	1.719.605.659	9.143.637.466	6.438.765.822	1.747.391.523	957.480.121	7.638.035.399	46%
Total Universidades Nacionales	16.639.629.662	2.568.493.965	12.365.016.271	1.706.119.426	9.018.300.076	6.321.102.763	1.745.872.518	951.324.795	7.621.329.586	46%
Arturo Jauretche	1.963.544	0	1.963.544	0	604.112	604.112	0	0	1.359.432	69%
Avellaneda	2.854.588	23.100	2.831.488	0	1.098.798	1.098.798	0	0	1.755.790	62%
Buenos Aires	3.185.759.512	638.008.921	2.241.969.592	305.781.000	2.698.616.833	2.030.886.683	500.446.888	167.283.262	487.142.679	15%
Catamarca	181.064.792	9.346.384	156.309.443	15.408.965	158.501.090	142.830.436	6.627.476	9.043.179	22.563.702	12%
Centro de la PBA	230.181.291	12.688.058	200.942.749	16.550.485	217.820.556	194.690.795	9.255.584	13.874.176	12.360.735	5%
Chaco Austral	45.944.588	7.738.361	33.814.125	4.392.102	13.383.024	3.168.350	6.376.906	3.837.767	32.561.564	71%
Chilecito	62.091.710	2.273.071	38.406.775	21.411.864	11.051.814	3.979.413	167.860	6.904.541	51.039.896	82%
Comahue	353.939.005	17.197.702	292.764.716	43.976.587	326.174.731	283.872.485	8.624.643	33.677.604	27.764.274	8%
Córdoba	1.417.391.509	211.469.224	941.011.037	264.911.248	1.085.152.109	845.034.415	88.438.037	151.679.657	332.239.400	23%
Cuyo	671.091.807	18.494.019	533.219.743	119.378.044	528.253.633	475.370.166	2.894.894	49.988.573	142.838.174	21%
Entre Ríos	190.920.452	9.770.580	161.949.034	19.200.839	166.321.751	144.930.740	7.943.982	13.447.029	24.598.701	13%
Formosa	96.207.576	266.598	91.448.142	4.492.836	95.368.985	88.769.213	266.598	6.333.174	838.591	1%
Gral. San Martín	300.224.057	136.715.850	110.803.387	52.704.820	244.346.388	104.224.038	115.043.938	25.078.413	55.877.669	19%
Gral. Sarmiento	101.512.807	3.710.571	78.226.531	19.575.706	87.276.025	73.614.417	2.258.088	11.403.520	14.236.782	14%
Jujuy	175.860.752	4.196.070	147.994.528	23.670.154	151.251.523	140.051.372	1.756.040	9.444.111	24.609.229	14%
La Matanza	251.867.588	73.654.550	164.120.645	14.092.393	90.491.166	26.827.402	53.123.387	10.540.377	161.376.422	64%
La Pampa	161.123.604	6.261.100	145.333.503	9.529.001	23.925.178	13.203.032	3.587.815	7.134.331	137.198.426	85%
La Plata	1.148.718.179	98.109.501	892.867.951	157.740.727	955.728.759	818.005.645	64.226.933	73.496.181	192.989.420	17%
La Rioja	156.042.617	4.344.194	132.252.428	19.445.995	37.214.990	30.005.768	903.339	6.305.883	118.827.627	76%
Lanús	123.779.876	30.209.524	80.066.487	13.503.865	44.799.897	12.546.140	21.194.751	11.059.007	78.979.979	64%
Litoral	417.929.172	49.007.714	352.908.658	16.012.800	115.164.685	68.492.979	33.187.584	13.484.122	302.764.487	72%
Lomas de Zamora	225.917.844	18.314.147	188.840.979	18.762.718	63.795.805	34.721.905	12.878.733	16.195.167	162.122.039	72%
Luján	203.387.153	4.946.517	169.080.768	29.359.868	35.629.908	10.825.908	3.493.054	21.311.457	167.757.245	82%
Mar del Plata	336.600.056	9.722.464	292.226.083	34.651.510	47.714.300	21.471.554	6.575.162	19.667.585	288.885.756	86%
Misiones	231.373.775	12.863.585	204.908.082	13.602.108	33.975.235	15.609.472	8.012.424	10.353.339	197.398.540	85%
Moreno	3.012.488	0	3.012.488	0	622.979	622.979	0	0	2.389.509	79%
Nordeste	465.033.142	44.704.784	383.090.865	37.237.493	85.848.790	35.531.121	30.989.289	19.328.380	379.184.352	82%
Noroeste de la PBA	79.295.031	6.156.847	62.400.642	10.737.542	11.012.290	7.444.461	2.470.511	1.097.317	68.282.741	86%
Oeste	750.223	0	750.223	0	373.009	373.009	0	0	377.214	50%
Patagonia Austral	165.485.241	16.389.700	131.316.895	17.778.646	37.296.325	13.399.679	14.171.425	9.725.221	128.188.916	77%
Patagonia S. J. Bosco	271.328.071	14.442.362	245.068.947	11.816.762	253.102.802	238.616.979	8.901.062	5.584.761	18.225.269	7%
Quilmes	140.510.562	17.146.530	102.418.984	20.945.049	33.748.067	7.289.915	11.563.614	14.894.538	106.762.495	76%
Río Cuarto	248.433.797	7.172.559	224.751.474	16.509.764	49.865.077	28.626.578	6.326.255	14.912.245	198.568.720	80%
Río Negro ⁽¹⁾	0%
Rosario	699.129.629	7.486.264	672.504.317	19.139.047	88.686.768	72.759.192	4.197.509	11.730.067	610.442.861	87%
Salta	243.130.552	8.563.704	209.951.520	24.615.328	31.633.894	14.633.421	3.843.384	13.157.089	211.496.658	87%
San Juan	406.642.767	6.196.165	379.846.949	20.599.653	42.186.341	25.931.282	4.327.031	11.928.027	364.456.426	90%
San Luis	270.551.547	3.730.889	231.843.049	34.977.609	41.055.768	21.348.225	1.413.838	18.293.705	229.495.779	85%
Santiago del Estero	133.721.803	1.219.084	121.053.630	11.449.089	16.945.901	11.205.733	832.953	4.907.215	116.775.902	87%
Sur	307.231.325	16.044.280	264.201.828	26.985.217	40.635.343	15.944.779	10.436.188	14.254.376	266.595.982	87%
Tecnológica Nacional	1.465.379.204	538.450.477	857.934.097	68.994.630	691.241.129	175.711.778	502.700.153	12.829.198	774.138.075	53%
Tres de Febrero	207.158.793	23.303.578	75.513.488	108.341.726	119.358.020	16.273.233	13.249.003	89.835.783	87.800.773	42%
Tucumán	1.171.310.397	473.512.785	669.282.957	28.514.654	225.775.651	40.231.279	171.044.261	14.500.112	945.534.746	81%
Villa María	87.777.236	4.642.152	73.813.500	9.321.584	15.250.626	10.324.392	2.121.927	2.804.307	72.526.610	83%
Total Institutos Universitarios	142.043.203	3.102.053	125.454.916	13.486.233	125.337.389	117.663.058	1.519.005	6.155.326	16.705.814	12%
Univ. del Arte	142.043.203	3.102.053	125.454.916	13.486.233	125.337.389	117.663.058	1.519.005	6.155.326	16.705.814	12%

Notas: Los datos surgen de las Cuentas de Cierre al 31-12-10 denunciadas por las Universidades Nacionales, e incluye todas las fuentes de financiamiento.

(1) No presentó la Cuenta de Cierre.

Fuente: DNPeIU-SPU

Cuadro 5.6 - Ejecución presupuestaria total clasificada por objeto del gasto, y su participación porcentual según Universidad. En pesos, Año 2010

Institución	Total	Objeto del Gasto											
		1 - Personal		2 - Bienes de Consumo		3 - Ss. No Personales		4 - Bienes de Uso		5 - Transferencias		Otros Incisos	
		en \$	%	en \$	%	en \$	%	en \$	%	en \$	%	en \$	%
Total de las Instituciones	13.880.671.372	10.642.186.328	77%	297.111.721	2%	1.642.941.736	12%	498.416.604	4%	788.046.643	6%	11.968.339	0%
Total Universidades Nacionales	13.756.724.301	10.530.419.388	77%	296.807.222	2%	1.634.430.560	12%	496.100.493	4%	786.998.299	6%	11.968.339	0%
Arturo Jauretche	741.525	150.488	20%	63.532	9%	227.390	31%	300.115	40%	0	0%	0	0%
Avellaneda	1.121.301	221.370	20%	159.010	14%	663.530	59%	77.391	7%	0	0%	0	0%
Buenos Aires	2.695.661.975	1.934.187.359	72%	99.986.885	4%	477.417.265	18%	62.990.047	2%	121.031.449	4%	48.970	0%
Catamarca	154.746.149	139.792.728	90%	1.823.660	1%	7.783.246	5%	2.847.007	2%	2.499.508	2%	0	0%
Centro de la PBA	207.790.263	168.545.143	81%	3.526.831	2%	16.183.347	8%	9.873.090	5%	9.646.340	5%	15.514	0%
Chaco Austral	27.903.195	14.608.304	52%	1.938.354	7%	8.627.320	31%	1.450.725	5%	1.278.492	5%	0	0%
Chilecito	37.359.106	26.660.936	71%	884.712	2%	4.274.202	11%	5.456.788	15%	82.469	0%	0	0%
Comahue	286.523.456	256.033.614	89%	3.237.426	1%	16.147.702	6%	2.973.065	1%	8.117.338	3%	14.311	0%
Córdoba	1.075.470.989	836.662.770	78%	49.419.991	5%	102.333.509	10%	55.549.439	5%	28.085.862	3%	3.419.419	0%
Cuyo	503.570.550	429.311.429	85%	5.490.795	1%	26.551.802	5%	6.753.275	1%	35.463.249	7%	0	0%
Entre Ríos	165.003.064	141.567.959	86%	2.643.414	2%	9.979.261	6%	5.689.036	3%	5.004.180	3%	119.215	0%
Formosa	95.368.985	82.788.937	87%	1.688.429	2%	4.764.286	5%	2.751.112	3%	3.330.920	3%	45.300	0%
Gral. San Martín	236.249.487	157.810.736	67%	3.302.098	1%	23.800.765	10%	22.662.849	10%	23.462.448	10%	5.210.591	2%
Gral. Sarmiento	85.220.399	60.336.221	71%	1.269.606	1%	8.446.740	10%	11.129.509	13%	4.038.324	5%	0	0%
Jujuy	149.350.110	126.676.823	85%	1.857.143	1%	9.058.207	6%	9.120.440	6%	2.637.498	2%	0	0%
La Matanza	210.317.841	128.712.146	61%	1.870.735	1%	71.854.584	34%	6.108.424	3%	1.771.952	1%	0	0%
La Pampa	143.683.469	127.471.965	89%	2.968.460	2%	6.417.705	4%	2.436.084	2%	4.389.255	3%	0	0%
La Plata	923.006.201	760.621.181	82%	15.121.032	2%	73.808.263	8%	34.600.644	4%	38.855.081	4%	0	0%
La Rioja	118.530.583	97.175.870	82%	1.892.066	2%	8.959.290	8%	7.019.204	6%	3.484.152	3%	0	0%
Lanús	93.635.123	56.756.607	61%	1.609.926	2%	16.983.124	18%	5.979.168	6%	11.968.503	13%	337.795	0%
Litoral	365.652.304	287.652.389	79%	7.978.940	2%	21.654.365	6%	11.279.843	3%	37.086.768	10%	0	0%
Lomas de Zamora	210.429.371	154.398.491	73%	6.429.006	3%	29.342.127	14%	19.735.885	9%	523.861	0%	0	0%
Luján	157.725.582	137.176.782	87%	2.012.880	1%	8.184.105	5%	5.131.253	3%	4.447.421	3%	773.142	0%
Mar del Plata	294.112.702	253.849.113	86%	3.373.143	1%	18.845.262	6%	8.136.810	3%	9.592.276	3%	316.099	0%
Misiones	214.928.122	185.280.425	86%	4.368.101	2%	13.833.981	6%	5.933.236	3%	5.512.380	3%	0	0%
Moreno	1.529.199	906.221	59%	33.148	2%	439.373	29%	150.459	10%	0	0%	0	0%
Nordeste	388.797.989	310.563.269	80%	9.770.509	3%	42.437.791	11%	14.861.300	4%	11.165.121	3%	0	0%
Noroeste de la PBA	37.528.338	28.759.309	77%	672.399	2%	4.766.853	13%	2.950.734	8%	379.043	1%	0	0%
Oeste	750.223	377.214	50%	8.358	1%	364.651	49%	0	0%	0	0%	0	0%
Patagonia Austral	143.037.017	108.301.803	76%	3.289.499	2%	22.457.693	16%	7.217.017	5%	1.771.005	1%	0	0%
Patagonia S. J. Bosco	253.102.802	224.438.517	89%	1.703.735	1%	14.393.150	6%	4.232.797	2%	6.670.209	3%	1.664.393	1%
Quilmes	107.504.952	81.228.420	76%	2.728.765	3%	10.329.811	10%	5.875.898	5%	7.338.469	7%	3.590	0%
Río Cuarto	226.090.438	184.069.469	81%	6.862.336	3%	11.013.600	5%	10.692.186	5%	13.452.848	6%	0	0%
Río Negro ⁽¹⁾
Rosario	654.620.737	588.280.779	90%	3.799.219	1%	22.233.555	3%	23.093.508	4%	17.213.676	3%	0	0%
Salta	204.939.602	175.962.848	86%	2.983.257	1%	10.791.395	5%	6.700.901	3%	8.501.202	4%	0	0%
San Juan	383.895.409	344.074.811	90%	6.612.895	2%	16.500.094	4%	4.249.139	1%	12.458.471	3%	0	0%
San Luis	224.881.161	191.457.698	85%	2.386.583	1%	12.191.390	5%	9.832.655	4%	9.012.836	4%	0	0%
Santiago del Estero	113.066.441	98.191.045	87%	1.204.564	1%	4.768.853	4%	2.097.593	2%	6.804.386	6%	0	0%
Sur	258.543.573	223.683.257	87%	2.652.500	1%	18.906.025	7%	5.464.942	2%	7.836.849	3%	0	0%
Tecnológica Nacional	1.343.589.212	699.047.161	52%	13.810.321	1%	310.262.236	23%	24.015.145	2%	296.454.349	22%	0	0%
Tres de Febrero	161.093.039	48.465.636	30%	1.494.989	1%	99.137.442	62%	7.200.125	4%	4.794.848	3%	0	0%
Tucumán	740.291.608	613.349.986	83%	10.773.610	1%	40.771.266	6%	57.365.561	8%	18.031.186	2%	0	0%
Villa María	59.360.706	44.812.163	75%	1.104.362	2%	6.524.006	11%	4.116.100	7%	2.804.075	5%	0	0%
Total Institutos Universitarios	123.947.071	111.766.940	90%	304.499	0%	8.511.176	7%	2.316.111	2%	1.048.344	1%	0	0%
Univ. del Arte	123.947.071	111.766.940	90%	304.499	0%	8.511.176	7%	2.316.111	2%	1.048.344	1%	0	0%

Notas: Los datos surgen de las Cuentas de Cierre al 31-12-10 denunciadas por las Universidades Nacionales, e incluye todas las fuentes de financiamiento. Base "Devengado".

Fuente: DNPelU-SPU

(1) No presentó la Cuenta de Cierre.

Cuadro 5.7 - Ejecución presupuestaria de los gastos en personal, clasificada por fuente de financiamiento, según Universidad.
Su participación porcentual en el total de las fuentes de financiamiento. En pesos, Año 2010

Institución	Fuentes de Financiamiento								
	Total	Tesoro Nacional		Recursos Propios		Reman.Ej. Anteriores		Otras Fuentes	
		en \$	%	en \$	%	en \$	%	en \$	%
Total de las Instituciones	10.642.186.332	10.339.061.978	97,2%	155.154.426	1,5%	125.119.875	1,2%	22.850.052	0,2%
Total Universidades Nacionales	10.530.419.392	10.228.106.130	97,1%	154.350.834	1,5%	125.112.375	1,2%	22.850.052	0,2%
Arturo Jauretche	150.488	150.488	100,0%	0	0,0%	0	0,0%	0	0,0%
Avellaneda	221.370	221.370	100,0%	0	0,0%	0	0,0%	0	0,0%
Buenos Aires	1.934.187.359	1.838.355.122	95,0%	19.516.958	1,0%	69.710.842	3,6%	6.604.438	0,3%
Catamarca	139.792.728	136.819.219	97,9%	0	0,0%	2.773.699	2,0%	199.810	0,1%
Centro de la PBA	168.545.143	166.935.344	99,0%	1.358.949	0,8%	250.849	0,1%	0	0,0%
Chaco Austral	14.608.304	14.608.304	100,0%	0	0,0%	0	0,0%	0	0,0%
Chilecito	26.660.936	26.307.292	98,7%	116.438	0,4%	110.150	0,4%	127.056	0,5%
Comahue	256.033.614	249.874.322	97,6%	900.208	0,4%	4.715.346	1,8%	543.738	0,2%
Córdoba	836.662.770	782.511.936	93,5%	28.627.240	3,4%	25.072.752	3,0%	450.842	0,1%
Cuyo	429.311.429	428.275.367	99,8%	0	0,0%	861.487	0,2%	174.576	0,0%
Entre Ríos	141.567.959	136.781.727	96,6%	1.952.770	1,4%	150.791	0,1%	2.682.671	1,9%
Formosa	82.788.937	82.267.872	99,4%	0	0,0%	56.845	0,1%	464.220	0,6%
Gral. San Martín	157.810.736	78.041.194	49,5%	69.397.813	44,0%	2.139.001	1,4%	8.232.728	5,2%
Gral. Sarmiento	60.336.221	57.747.301	95,7%	825.489	1,4%	1.763.430	2,9%	0	0,0%
Jujuy	126.676.823	125.219.528	98,8%	0	0,0%	1.457.295	1,2%	0	0,0%
La Matanza	128.712.146	128.672.260	100,0%	0	0,0%	39.886	0,0%	0	0,0%
La Pampa	127.471.965	124.532.164	97,7%	1.739.964	1,4%	1.199.837	0,9%	0	0,0%
La Plata	760.621.181	757.522.485	99,6%	693.868	0,1%	1.661.459	0,2%	743.368	0,1%
La Rioja	97.175.870	96.949.439	99,8%	0	0,0%	5.353	0,0%	221.078	0,2%
Lanús	56.756.607	52.178.416	91,9%	958.024	1,7%	3.599.764	6,3%	20.403	0,0%
Litoral	287.652.389	286.552.273	99,6%	838.526	0,3%	85.087	0,0%	176.503	0,1%
Lomas de Zamora	154.398.491	148.923.926	96,5%	4.526.468	2,9%	948.097	0,6%	0	0,0%
Luján	137.176.782	136.182.875	99,3%	357.298	0,3%	636.608	0,5%	0	0,0%
Mar del Plata	253.849.113	251.932.475	99,2%	1.134.080	0,4%	782.558	0,3%	0	0,0%
Misiones	185.280.425	184.275.981	99,5%	609.117	0,3%	349.954	0,2%	45.373	0,0%
Moreno	906.221	906.221	100,0%	0	0,0%	0	0,0%	0	0,0%
Nordeste	310.563.269	307.331.812	99,0%	3.064.181	1,0%	140.644	0,0%	26.633	0,0%
Noroeste de la PBA	28.759.309	27.914.363	97,1%	795.338	2,8%	49.609	0,2%	0	0,0%
Oeste	377.214	377.214	100,0%	0	0,0%	0	0,0%	0	0,0%
Patagonia Austral	108.301.803	107.468.700	99,2%	546.630	0,5%	62.772	0,1%	223.701	0,2%
Patagonia S. J. Bosco	224.438.517	222.596.753	99,2%	1.196.310	0,5%	599.497	0,3%	45.957	0,0%
Quilmes	81.228.420	78.550.518	96,7%	1.461.542	1,8%	1.125.040	1,4%	91.320	0,1%
Río Cuarto	184.069.469	183.321.788	99,6%	441.058	0,2%	306.623	0,2%	0	0,0%
Río Negro ⁽¹⁾
Rosario	588.280.779	588.096.665	100,0%	0	0,0%	73.362	0,0%	110.752	0,0%
Salta	175.962.848	175.793.211	99,9%	93.167	0,1%	0	0,0%	76.470	0,0%
San Juan	344.074.811	343.272.402	99,8%	0	0,0%	514.367	0,1%	288.041	0,1%
San Luis	191.457.698	189.977.068	99,2%	0	0,0%	1.445.348	0,8%	35.282	0,0%
Santiago del Estero	98.191.045	97.239.621	99,0%	771.741	0,8%	179.683	0,2%	0	0,0%
Sur	223.683.257	220.998.013	98,8%	301.737	0,1%	1.214.203	0,5%	1.169.303	0,5%
Tecnológica Nacional	699.047.161	696.853.887	99,7%	2.193.274	0,3%	0	0,0%	0	0,0%
Tres de Febrero	48.465.636	45.534.621	94,0%	1.805.089	3,7%	1.030.137	2,1%	95.789	0,2%
Tucumán	613.349.986	605.227.946	98,7%	8.122.040	1,3%	0	0,0%	0	0,0%
Villa María	44.812.163	44.806.647	100,0%	5.517	0,0%	0	0,0%	0	0,0%
Total Institutos Universitarios	111.766.940	110.955.848	99,3%	803.592	0,7%	7.500	0,0%	0	0,0%
Univ. del Arte	111.766.940	110.955.848	99,3%	803.592	0,7%	7.500	0,0%	0	0,0%

Notas: Los datos surgen de las Cuentas de Cierre al 31-12-10 denunciadas por las Universidades Nacionales, e incluye todas las fuentes de financiamiento. Base "Devengado".
(1) No presentó la Cuenta de Cierre.

Fuente: DNPeIU-SPU

Cuadro 5.8 - Ejecución presupuestaria de los bienes de consumo, clasificada por fuente de financiamiento, según Universidad.
 Su participación porcentual en el total de las fuentes de financiamiento. En pesos, Año 2010

Institución	Fuentes de Financiamiento								
	Total	Tesoro Nacional		Recursos Propios		Reman.Ej. Anteriores		Otras Fuentes	
		en \$	%	en \$	%	en \$	%	en \$	%
Total de las Instituciones	297.111.721	112.487.220	38%	115.491.050	39%	54.893.872	18%	14.239.579	5%
Total Universidades Nacionales	296.807.222	112.295.016	38%	115.491.050	39%	54.781.577	18%	14.239.579	5%
Arturo Jauretche	63.532	63.532	100%	0	0%	0	0%	0	0%
Avellaneda	159.010	159.010	100%	0	0%	0	0%	0	0%
Buenos Aires	99.986.885	36.521.332	37%	50.870.083	51%	12.512.798	13%	82.673	0%
Catamarca	1.823.660	560.197	31%	967.811	53%	290.370	16%	5.282	0%
Centro de la PBA	3.526.831	1.836.695	52%	1.496.764	42%	193.372	5%	0	0%
Chaco Austral	1.938.354	746.567	39%	777.396	40%	414.391	21%	0	0%
Chilecito	884.712	789.305	89%	0	0%	78.881	9%	16.526	2%
Comahue	3.237.426	1.212.485	37%	1.316.576	41%	577.751	18%	130.613	4%
Córdoba	49.419.991	6.963.812	14%	14.087.301	29%	16.168.597	33%	12.200.282	25%
Cuyo	5.490.795	2.660.231	48%	447.025	8%	1.815.531	33%	568.007	10%
Entre Ríos	2.643.414	1.051.406	40%	831.634	31%	715.949	27%	44.425	2%
Formosa	1.688.429	1.086.558	64%	48.016	3%	404.116	24%	149.739	9%
Gral. San Martín	3.302.098	995.046	30%	2.135.912	65%	145.816	4%	25.324	1%
Gral. Sarmiento	1.269.606	902.356	71%	34.238	3%	333.012	26%	0	0%
Jujuy	1.857.143	736.683	40%	49.095	3%	1.071.365	58%	0	0%
La Matanza	1.870.735	993.415	53%	372.270	20%	505.050	27%	0	0%
La Pampa	2.968.460	2.031.652	68%	592.053	20%	344.756	12%	0	0%
La Plata	15.121.032	6.324.988	42%	5.916.135	39%	2.636.730	17%	243.179	2%
La Rioja	1.892.066	1.799.936	95%	9.467	1%	82.663	4%	0	0%
Lanús	1.609.926	918.211	57%	194.168	12%	497.547	31%	0	0%
Litoral	7.978.940	2.838.104	36%	4.368.787	55%	760.095	10%	11.953	0%
Lomas de Zamora	6.429.006	4.113.566	64%	890.012	14%	1.425.429	22%	0	0%
Luján	2.012.880	904.373	45%	463.279	23%	629.902	31%	15.325	1%
Mar del Plata	3.373.143	1.679.507	50%	809.564	24%	884.072	26%	0	0%
Misiones	4.368.101	3.021.838	69%	651.817	15%	461.938	11%	232.508	5%
Moreno	33.148	33.148	100%	0	0%	0	0%	0	0%
Nordeste	9.770.509	3.823.586	39%	4.380.127	45%	1.566.795	16%	0	0%
Noroeste de la PBA	672.399	597.865	89%	16.773	2%	57.762	9%	0	0%
Oeste	8.358	8.358	100%	0	0%	0	0%	0	0%
Patagonia Austral	3.289.499	1.988.835	60%	756.562	23%	542.721	16%	1.381	0%
Patagonia S. J. Bosco	1.703.735	788.772	46%	679.487	40%	145.429	9%	90.047	5%
Quilmes	2.728.765	958.554	35%	1.457.138	53%	313.072	11%	0	0%
Río Cuarto	6.862.336	2.715.124	40%	3.216.083	47%	931.128	14%	0	0%
Río Negro ⁽¹⁾
Rosario	3.799.219	2.466.284	65%	233.174	6%	1.019.435	27%	80.326	2%
Salta	2.983.257	1.731.363	58%	329.758	11%	899.995	30%	22.140	1%
San Juan	6.612.895	3.645.830	55%	1.046.399	16%	1.896.542	29%	24.124	0%
San Luis	2.386.583	1.384.342	58%	128.885	5%	830.356	35%	43.000	2%
Santiago del Estero	1.204.564	983.362	82%	0	0%	221.202	18%	0	0%
Sur	2.652.500	1.442.788	54%	416.983	16%	787.540	30%	5.189	0%
Tecnológica Nacional	13.810.321	2.881.061	21%	10.550.055	76%	379.204	3%	0	0%
Tres de Febrero	1.494.989	996.984	67%	163.354	11%	87.115	6%	247.536	17%
Tucumán	10.773.610	4.166.196	39%	4.518.560	42%	2.088.854	19%	0	0%
Villa María	1.104.362	771.760	70%	268.306	24%	64.296	6%	0	0%
Total Institutos Universitarios	304.499	192.204	63%	0	0%	112.295	37%	0	0%
Univ. del Arte	304.499	192.204	63%	0	0%	112.295	37%	0	0%

Notas: Los datos surgen de las Cuentas de Cierre al 31-12-10 denunciadas por las Universidades Nacionales, e incluye todas las fuentes de financiamiento. Base "Devengado".
 (1) No presentó la Cuenta de Cierre.

Fuente: DNPeIU-SPU

Cuadro 5.9 - Ejecución presupuestaria de los servicios no personales, clasificada por fuente de financiamiento, según Universidad.
 Su participación porcentual en el total de las fuentes de financiamiento. En pesos, Año 2010

Institución	Fuentes de Financiamiento								
	Total	Tesoro Nacional		Recursos Propios		Reman.Ej. Anteriores		Otras Fuentes	
		en \$	%	en \$	%	en \$	%	en \$	%
Total de las Instituciones	1.642.941.736	452.152.291	28%	935.302.976	57%	160.542.424	10%	94.944.045	6%
Total Universidades Nacionales	1.634.430.560	446.965.083	27%	934.601.805	57%	157.919.627	10%	94.944.045	6%
Arturo Jauretche	227.390	227.390	100%	0	0%	0	0%	0	0%
Avellaneda	663.530	663.530	100%	0	0%	0	0%	0	0%
Buenos Aires	477.417.265	68.395.682	14%	390.168.136	82%	12.831.336	3%	6.022.110	1%
Catamarca	7.783.246	2.490.682	32%	4.512.519	58%	746.075	10%	33.970	0%
Centro de la PBA	16.183.347	10.327.708	64%	3.482.425	22%	2.373.213	15%	0	0%
Chaco Austral	8.627.320	955.783	11%	5.177.347	60%	2.494.190	29%	0	0%
Chilecito	4.274.202	2.831.347	66%	48.672	1%	1.100.349	26%	293.834	7%
Comahue	16.147.707	8.822.818	55%	4.149.865	26%	2.766.674	17%	408.345	3%
Córdoba	102.333.509	33.440.535	33%	37.433.160	37%	29.065.152	28%	2.394.662	2%
Cuyo	26.551.802	15.996.294	60%	429.154	2%	5.948.878	22%	4.177.476	16%
Entre Ríos	9.979.261	4.142.639	42%	3.210.758	32%	2.229.531	22%	396.333	4%
Formosa	4.764.286	3.839.659	81%	137.852	3%	191.652	4%	595.124	12%
Gral. San Martín	23.800.765	7.582.580	32%	15.192.339	64%	830.174	3%	195.672	1%
Gral. Sarmiento	8.446.740	5.431.947	64%	736.669	9%	2.274.723	27%	3.400	0%
Jujuy	9.058.207	5.268.363	58%	1.515.355	17%	2.274.488	25%	0	0%
La Matanza	71.854.584	16.276.829	23%	49.843.388	69%	5.734.366	8%	0	0%
La Pampa	6.417.705	4.960.538	77%	493.826	8%	963.340	15%	0	0%
La Plata	73.808.263	25.763.705	35%	22.311.483	30%	25.139.514	34%	593.561	1%
La Rioja	8.959.290	8.143.575	91%	213.920	2%	587.596	7%	14.200	0%
Lanús	16.983.124	7.605.700	45%	6.630.292	39%	2.698.650	16%	48.483	0%
Litoral	21.654.365	10.541.797	49%	9.262.475	43%	1.716.366	8%	133.727	1%
Lomas de Zamora	29.342.127	17.604.464	60%	7.328.772	25%	4.408.891	15%	0	0%
Luján	8.184.105	5.162.211	63%	1.901.405	23%	1.106.045	14%	14.444	0%
Mar del Plata	18.845.262	9.306.845	49%	3.276.743	17%	6.261.674	33%	0	0%
Misiones	13.833.981	7.357.105	53%	4.466.694	32%	1.612.387	12%	397.795	3%
Moreno	439.373	439.373	100%	0	0%	0	0%	0	0%
Nordeste	42.437.791	14.389.630	34%	20.502.530	48%	7.545.631	18%	0	0%
Noroeste de la PBA	4.766.853	3.975.176	83%	586.806	12%	204.872	4%	0	0%
Oeste	364.651	364.651	100%	0	0%	0	0%	0	0%
Patagonia Austral	22.457.693	7.383.260	33%	12.240.470	55%	2.792.971	12%	40.992	0%
Patagonia S. J. Bosco	14.393.150	7.224.354	50%	5.958.855	41%	699.531	5%	510.410	4%
Quilmes	10.329.811	3.823.316	37%	4.108.745	40%	2.098.889	20%	298.861	3%
Río Cuarto	11.013.600	8.093.113	73%	1.750.484	16%	1.170.003	11%	0	0%
Río Negro ⁽¹⁾
Rosario	22.233.555	17.031.869	77%	1.477.782	7%	3.165.217	14%	558.687	3%
Salta	10.791.395	6.122.565	57%	2.610.722	24%	2.031.952	19%	26.155	0%
San Juan	16.500.094	11.379.588	69%	2.252.512	14%	2.531.847	15%	336.146	2%
San Luis	12.191.390	8.181.609	67%	629.681	5%	3.219.310	26%	160.789	1%
Santiago del Estero	4.768.853	4.174.465	88%	0	0%	594.388	12%	0	0%
Sur	18.906.025	5.400.211	29%	9.312.536	49%	4.011.100	21%	182.178	1%
Tecnológica Nacional	310.262.236	31.815.113	10%	273.403.043	88%	5.044.080	2%	0	0%
Tres de Febrero	99.137.442	10.957.624	11%	10.238.745	10%	834.380	1%	77.106.692	78%
Tucumán	40.771.266	18.713.367	46%	16.454.699	40%	5.603.201	14%	0	0%
Villa María	6.524.006	4.356.071	67%	1.150.943	18%	1.016.992	16%	0	0%
Total Institutos Universitarios	8.511.176	5.187.208	61%	701.171	8%	2.622.797	31%	0	0%
Univ. del Arte	8.511.176	5.187.208	61%	701.171	8%	2.622.797	31%	0	0%

Notas: Los datos surgen de las Cuentas de Cierre al 31-12-10 denunciadas por las Universidades Nacionales, e incluye todas las fuentes de financiamiento. Base "Devengado".
 (1) No presentó la Cuenta de Cierre.

Fuente: DNPelU-SPU

Cuadro 5.10 - Ejecución presupuestaria de los bienes de uso, clasificada por fuente de financiamiento, según Universidad.
Su participación porcentual en el total de las fuentes de financiamiento. En pesos, Año 2010

Institución	Fuentes de Financiamiento								
	Total	Tesoro Nacional		Recursos Propios		Reman.Ej. Anteriores		Otras Fuentes	
		en \$	%	en \$	%	en \$	%	en \$	%
Total de las Instituciones	498.416.604	135.876.906	27%	110.542.982	22%	198.969.302	40%	53.027.414	11%
Total Universidades Nacionales	496.100.493	135.675.704	27%	110.542.982	22%	198.209.746	40%	51.672.062	10%
Arturo Jauretche	300.115	300.115	100%	0	0%	0	0%	0	0%
Avellaneda	77.391	77.391	100%	0	0%	0	0%	0	0%
Buenos Aires	62.990.047	10.236.379	16%	13.017.644	21%	11.534.259	18%	28.201.765	45%
Catamarca	2.847.007	511.864	18%	350.865	12%	1.263.550	44%	720.728	25%
Centro de la PBA	9.873.090	6.530.217	66%	320.621	3%	1.778.158	18%	1.244.094	13%
Chaco Austral	1.450.725	958.810	66%	0	0%	491.915	34%	0	0%
Chilecito	5.456.788	282.156	5%	0	0%	2.431.563	45%	2.743.069	50%
Comahue	2.973.065	693.038	23%	456.951	15%	1.369.495	46%	453.581	15%
Córdoba	55.549.439	2.836.350	5%	3.713.934	7%	48.206.865	87%	792.291	1%
Cuyo	6.753.275	1.370.197	20%	23.020	0%	5.203.982	77%	156.077	2%
Entre Ríos	5.689.036	520.673	9%	267.822	5%	4.827.391	85%	73.149	1%
Formosa	2.751.112	871.879	32%	80.730	3%	43.838	2%	1.754.665	64%
Gral. San Martín	22.662.849	10.038.489	44%	2.104.895	9%	3.712.629	16%	6.806.836	30%
Gral. Sarmiento	11.129.509	6.473.727	58%	263.422	2%	4.392.360	39%	0	0%
Jujuy	9.120.440	5.182.378	57%	148.481	2%	3.789.581	42%	0	0%
La Matanza	6.108.424	3.002.421	49%	392.083	6%	2.713.920	44%	0	0%
La Pampa	2.436.084	601.776	25%	519.642	21%	1.314.667	54%	0	0%
La Plata	34.600.644	8.322.482	24%	13.945.532	40%	12.082.381	35%	250.249	1%
La Rioja	7.019.204	3.480.278	50%	0	0%	3.462.676	49%	76.250	1%
Lanús	5.979.168	1.630.618	27%	1.054.763	18%	3.275.049	55%	18.738	0%
Litoral	11.279.843	3.293.161	29%	3.960.932	35%	3.406.613	30%	619.137	5%
Lomas de Zamora	19.735.885	10.805.560	55%	23.161	0%	8.907.164	45%	0	0%
Luján	5.131.253	232.662	5%	87.502	2%	4.781.086	93%	30.002	1%
Mar del Plata	8.136.810	624.258	8%	587.390	7%	6.890.008	85%	35.153	0%
Misiones	5.933.236	581.958	10%	462.305	8%	4.722.064	80%	166.908	3%
Moreno	150.459	150.459	100%	0	0%	0	0%	0	0%
Nordeste	14.861.300	6.143.033	41%	1.163.207	8%	7.555.060	51%	0	0%
Noroeste de la PBA	2.950.734	1.898.732	64%	508.380	17%	543.622	18%	0	0%
Oeste	0	0	0%	0	0%	0	0%	0	0%
Patagonia Austral	7.217.017	2.383.462	33%	439.560	6%	4.144.150	57%	249.845	3%
Patagonia S. J. Bosco	4.232.797	994.160	23%	448.064	11%	1.794.056	42%	996.516	24%
Quilmes	5.875.898	581.447	10%	481.267	8%	4.813.184	82%	0	0%
Río Cuarto	10.692.186	2.156.636	20%	103.151	1%	8.432.399	79%	0	0%
Río Negro ⁽¹⁾
Rosario	23.093.508	17.444.256	76%	810.718	4%	4.548.138	20%	290.396	1%
Salta	6.700.901	962.223	14%	522.796	8%	4.747.117	71%	468.766	7%
San Juan	4.249.139	1.866.252	44%	78.302	2%	2.304.585	54%	0	0%
San Luis	9.832.655	2.252.328	23%	443.614	5%	6.599.770	67%	536.943	5%
Santiago del Estero	2.097.593	1.355.106	65%	31.712	2%	510.912	24%	199.862	10%
Sur	5.464.942	989.352	18%	352.693	6%	4.120.550	75%	2.347	0%
Tecnológica Nacional	24.015.145	10.978.132	46%	8.332.409	35%	4.704.604	20%	0	0%
Tres de Febrero	7.200.125	1.895.321	26%	103.735	1%	416.375	6%	4.784.695	66%
Tucumán	57.365.561	988.260	2%	54.868.345	96%	1.508.956	3%	0	0%
Villa María	4.116.100	3.177.708	77%	73.336	2%	865.055	21%	0	0%
Total Institutos Universitarios	2.316.111	201.203	9%	0	0%	759.556	33%	1.355.352	59%
Univ. del Arte	2.316.111	201.203	9%	0	0%	759.556	33%	1.355.352	59%

Notas: Los datos surgen de las Cuentas de Cierre al 31-12-10 denunciadas por las Universidades Nacionales, e incluye todas las fuentes de financiamiento. Base "Devengado".
(1) No presentó la Cuenta de Cierre.

Fuente: DNPeU-SPU

Cuadro 5.11 - Ejecución presupuestaria de las transferencias, clasificada por fuente de financiamiento, según Universidad.
Su participación porcentual en el total de las fuentes de financiamiento. En pesos, Año 2010

Institución	Fuentes de Financiamiento								
	Total	Tesoro Nacional		Recursos Propios		Reman.Ej. Anteriores		Otras Fuentes	
		en \$	%	en \$	%	en \$	%	en \$	%
Total de las Instituciones	788.046.643	386.767.811	49%	293.151.920	37%	85.014.811	11%	23.112.102	3%
Total Universidades Nacionales	786.998.299	386.032.564	49%	293.151.920	37%	84.701.714	11%	23.112.102	3%
Arturo Jauretche	0	0	0%	0	0%	0	0%	0	0%
Avellaneda	0	0	0%	0	0%	0	0%	0	0%
Buenos Aires	121.031.449	76.588.344	63%	24.741.052	20%	8.828.674	7%	10.873.380	9%
Catamarca	2.499.508	1.489.558	60%	368.920	15%	584.969	23%	56.061	2%
Centro de la PBA	9.646.340	4.879.146	51%	2.512.844	26%	2.254.350	23%	0	0%
Chaco Austral	1.278.492	444.691	35%	396.531	31%	437.271	34%	0	0%
Chilecito	82.469	76.605	93%	2.750	3%	3.114	4%	0	0%
Comahue	8.117.338	5.296.416	65%	121.648	1%	2.574.661	32%	124.613	2%
Córdoba	28.085.862	18.974.897	68%	1.370.982	5%	7.457.920	27%	282.064	1%
Cuyo	35.463.249	22.818.819	64%	1.468.601	4%	8.597.603	24%	2.578.227	7%
Entre Ríos	5.004.180	2.245.086	45%	1.561.210	31%	1.076.749	22%	121.135	2%
Formosa	3.330.920	657.945	20%	0	0%	1.269.277	38%	1.403.699	42%
Gral. San Martín	23.462.448	1.330.603	6%	19.841.413	85%	1.269.916	5%	1.020.516	4%
Gral. Sarmiento	4.038.324	2.487.983	62%	326.369	8%	1.223.973	30%	0	0%
Jujuy	2.637.498	2.062.056	78%	26.858	1%	548.584	21%	0	0%
La Matanza	1.771.952	648.550	37%	869.270	49%	254.132	14%	0	0%
La Pampa	4.389.255	3.332.406	76%	178.491	4%	878.358	20%	0	0%
La Plata	38.855.081	18.389.774	47%	8.119.615	21%	12.122.049	31%	223.643	1%
La Rioja	3.484.152	2.513.513	72%	411.537	12%	551.502	16%	7.600	0%
Lanús	11.968.503	693.287	6%	11.031.664	92%	243.552	2%	0	0%
Litoral	37.086.768	24.163.130	65%	10.797.888	29%	1.858.305	5%	267.445	1%
Lomas de Zamora	523.861	250.694	48%	39.130	7%	234.038	45%	0	0%
Luján	4.447.421	3.693.433	83%	66.029	1%	687.960	15%	0	0%
Mar del Plata	9.592.276	6.862.729	72%	568.497	6%	2.161.050	23%	0	0%
Misiones	5.512.380	3.007.025	55%	1.783.691	32%	596.077	11%	125.587	2%
Moreno	0	0	0%	0	0%	0	0%	0	0%
Nordeste	11.165.121	7.791.388	70%	1.789.852	16%	1.583.882	14%	0	0%
Noroeste de la PBA	379.043	326.673	86%	2.800	1%	49.570	13%	0	0%
Oeste	0	0	0%	0	0%	0	0%	0	0%
Patagonia Austral	1.771.005	1.221.343	69%	174.357	10%	375.305	21%	0	0%
Patagonia S. J. Bosco	6.670.209	5.348.546	80%	618.345	9%	703.317	11%	0	0%
Quilmes	7.338.469	606.711	8%	2.798.995	38%	2.631.202	36%	1.301.560	18%
Río Cuarto	13.452.848	10.174.486	76%	724.429	5%	2.480.437	18%	73.497	1%
Río Negro ⁽¹⁾
Rosario	17.213.676	13.649.257	79%	1.675.835	10%	1.766.137	10%	122.447	1%
Salta	8.501.202	5.537.872	65%	259.526	3%	2.700.804	32%	3.000	0%
San Juan	12.458.471	8.516.525	68%	563.925	5%	2.096.164	17%	1.281.857	10%
San Luis	9.012.836	6.876.499	76%	157.491	2%	1.978.846	22%	0	0%
Santiago del Estero	6.804.386	4.130.704	61%	29.500	0%	2.420.056	36%	224.126	3%
Sur	7.836.849	5.022.644	64%	52.239	1%	2.761.966	35%	0	0%
Tecnológica Nacional	296.454.349	99.386.000	34%	194.440.149	66%	2.628.200	1%	0	0%
Tres de Febrero	4.794.848	563.677	12%	725.014	15%	484.511	10%	3.021.646	63%
Tucumán	18.031.186	12.651.267	70%	1.910.648	11%	3.469.271	19%	0	0%
Villa María	2.804.075	1.322.285	47%	623.825	22%	857.964	31%	0	0%
Total Institutos Universitarios	1.048.344	735.247	70%	0	0%	313.097	30%	0	0%
Univ. del Arte	1.048.344	735.247	70%	0	0%	313.097	30%	0	0%

Notas: Los datos surgen de las Cuentas de Cierre al 31-12-10 denunciadas por las Universidades Nacionales, e incluye todas las fuentes de financiamiento. Base "Devengado".

(1) No presentó la Cuenta de Cierre.

Fuente: DNPeIU-SPU

Cuadro 5.12 - Ejecución presupuestaria de otros incisos, clasificada por fuente de financiamiento, según Universidad.
Su participación porcentual en el total de las fuentes de financiamiento. En pesos, Año 2010

Institución	Fuentes de Financiamiento								
	Total	Tesoro Nacional		Recursos Propios		Reman.Ej. Anteriores		Otras Fuentes	
		en \$	%	en \$	%	en \$	%	en \$	%
Total de las Instituciones	11.968.339	7.516.148	63%	3.447.763	29%	1.004.428	8%	0	0%
Total Universidades Nacionales	11.968.339	7.516.148	63%	3.447.763	29%	1.004.428	8%	0	0%
Arturo Jauretche	0	0	0%	0	0%	0	0%	0	0%
Avellaneda	0	0	0%	0	0%	0	0%	0	0%
Buenos Aires	48.970	0	0%	48.970	100%	0	0%	0	0%
Catamarca	0	0	0%	0	0%	0	0%	0	0%
Centro de la PBA	15.514	15.514	100%	0	0%	0	0%	0	0%
Chaco Austral	0	0	0%	0	0%	0	0%	0	0%
Chilecito	0	0	0%	0	0%	0	0%	0	0%
Comahue	14.311	0	0%	0	0%	14.311	100%	0	0%
Córdoba	3.419.419	0	0%	2.900.000	85%	519.419	15%	0	0%
Cuyo	0	0	0%	0	0%	0	0%	0	0%
Entre Ríos	119.215	47.778	40%	22.256	19%	49.182	41%	0	0%
Formosa	45.300	45.300	100%	0	0%	0	0%	0	0%
Gral. San Martín	5.210.591	5.085.680	98%	124.911	2%	0	0%	0	0%
Gral. Sarmiento	0	0	0%	0	0%	0	0%	0	0%
Jujuy	0	0	0%	0	0%	0	0%	0	0%
La Matanza	0	0	0%	0	0%	0	0%	0	0%
La Pampa	0	0	0%	0	0%	0	0%	0	0%
La Plata	0	0	0%	0	0%	0	0%	0	0%
La Rioja	0	0	0%	0	0%	0	0%	0	0%
Lanús	337.795	337.795	100%	0	0%	0	0%	0	0%
Litoral	0	0	0%	0	0%	0	0%	0	0%
Lomas de Zamora	0	0	0%	0	0%	0	0%	0	0%
Luján	773.142	0	0%	351.626	45%	421.516	55%	0	0%
Mar del Plata	316.099	316.099	100%	0	0%	0	0%	0	0%
Misiones	0	0	0%	0	0%	0	0%	0	0%
Moreno	0	0	0%	0	0%	0	0%	0	0%
Nordeste	0	0	0%	0	0%	0	0%	0	0%
Noroeste de la PBA	0	0	0%	0	0%	0	0%	0	0%
Oeste	0	0	0%	0	0%	0	0%	0	0%
Patagonia Austral	0	0	0%	0	0%	0	0%	0	0%
Patagonia S. J. Bosco	1.664.393	1.664.393	100%	0	0%	0	0%	0	0%
Quilmes	3.590	3.590	100%	0	0%	0	0%	0	0%
Río Cuarto	0	0	0%	0	0%	0	0%	0	0%
Río Negro ⁽¹⁾
Rosario	0	0	0%	0	0%	0	0%	0	0%
Salta	0	0	0%	0	0%	0	0%	0	0%
San Juan	0	0	0%	0	0%	0	0%	0	0%
San Luis	0	0	0%	0	0%	0	0%	0	0%
Santiago del Estero	0	0	0%	0	0%	0	0%	0	0%
Sur	0	0	0%	0	0%	0	0%	0	0%
Tecnológica Nacional	0	0	0%	0	0%	0	0%	0	0%
Tres de Febrero	0	0	0%	0	0%	0	0%	0	0%
Tucumán	0	0	0%	0	0%	0	0%	0	0%
Villa María	0	0	0%	0	0%	0	0%	0	0%
Total Institutos Universitarios	0	0	0%	0	0%	0	0%	0	0%
Univ. del Arte	0	0	0%	0	0%	0	0%	0	0%

Notas: Los datos surgen de las Cuentas de Cierre al 31-12-10 denunciadas por las Universidades Nacionales, e incluye todas las fuentes de financiamiento. Base "Devengado".
 (1) No presentó la Cuenta de Cierre.

Fuente: DNPelU-SPU

Cuadro 5.13 - Ejecución presupuestaria total, clasificada por fuente de financiamiento, según Universidad.
 Su participación porcentual en el total de las fuentes de financiamiento. En pesos, Año 2010

Institución	Fuentes de Financiamiento								
	Total	Tesoro Nacional		Recursos Propios		Reman.Ej. Anteriores		Otras Fuentes	
		en \$	%	en \$	%	en \$	%	en \$	%
Total de las Instituciones	13.880.671.372	11.433.862.355	82%	1.613.091.115	12%	625.544.713	5%	208.173.190	1%
Total Universidades Nacionales	13.756.724.302	11.316.590.645	82%	1.611.586.352	12%	621.729.467	5%	206.817.838	2%
Arturo Jauretche	741.525	741.525	100%	0	0%	0	0%	0	0%
Avellaneda	1.121.301	1.121.301	100%	0	0%	0	0%	0	0%
Buenos Aires	2.695.661.975	2.030.096.858	75%	498.362.843	18%	115.417.909	4%	51.784.365	2%
Catamarca	154.746.149	141.871.520	92%	6.200.116	4%	5.658.663	4%	1.015.850	1%
Centro de la PBA	207.790.263	190.524.623	92%	9.171.604	4%	6.849.943	3%	1.244.094	1%
Chaco Austral	27.903.195	17.714.154	63%	6.351.274	23%	3.837.767	14%	0	0%
Chilecito	37.359.106	30.286.705	81%	167.860	0%	3.724.057	10%	3.180.484	9%
Comahue	286.523.456	265.899.079	93%	6.945.248	2%	12.018.238	4%	1.660.891	1%
Córdoba	1.075.470.989	844.727.530	79%	88.132.616	8%	126.490.704	12%	16.120.139	1%
Cuyo	503.570.550	471.120.909	94%	2.367.800	0%	22.427.480	4%	7.654.361	2%
Entre Ríos	165.003.064	144.789.309	88%	7.846.450	5%	9.049.592	5%	3.317.713	2%
Formosa	95.368.985	88.769.213	93%	266.598	0%	1.965.727	2%	4.367.446	5%
Gral. San Martín	236.249.487	103.073.593	44%	108.797.284	46%	8.097.535	3%	16.281.075	7%
Gral. Sarmiento	85.220.399	73.043.315	86%	2.186.187	3%	9.987.498	12%	3.400	0%
Jujuy	149.350.110	138.469.008	93%	1.739.790	1%	9.141.313	6%	0	0%
La Matanza	210.317.841	149.593.476	71%	51.477.011	24%	9.247.354	4%	0	0%
La Pampa	143.683.469	135.458.535	94%	3.523.976	2%	4.700.958	3%	0	0%
La Plata	923.006.201	816.323.433	88%	50.986.634	6%	53.642.133	6%	2.054.001	0%
La Rioja	118.530.583	112.886.741	95%	634.923	1%	4.689.790	4%	319.128	0%
Lanús	93.635.123	63.364.026	68%	19.868.911	21%	10.314.562	11%	87.624	0%
Litoral	365.652.304	327.388.465	90%	29.228.607	8%	7.826.466	2%	1.208.765	0%
Lomas de Zamora	210.429.371	181.698.209	86%	12.807.544	6%	15.923.618	8%	0	0%
Luján	157.725.582	146.175.555	93%	3.227.140	2%	8.263.117	5%	59.771	0%
Mar del Plata	294.112.702	270.721.913	92%	6.376.275	2%	16.979.361	6%	35.153	0%
Misiones	214.928.122	198.243.906	92%	7.973.624	4%	7.742.420	4%	968.171	0%
Moreno	1.529.200	1.529.200	100%	0	0%	0	0%	0	0%
Nordeste	388.797.989	339.479.448	87%	30.899.897	8%	18.392.011	5%	26.633	0%
Noroeste de la PBA	37.528.338	34.712.809	92%	1.910.096	5%	905.434	2%	0	0%
Oeste	750.223	750.223	100%	0	0%	0	0%	0	0%
Patagonia Austral	143.037.017	120.445.600	84%	14.157.579	10%	7.917.919	6%	515.918	0%
Patagonia S. J. Bosco	253.102.802	238.616.979	94%	8.901.062	4%	3.941.831	2%	1.642.930	1%
Quilmes	107.504.952	84.524.136	79%	10.307.687	10%	10.981.388	10%	1.691.741	2%
Río Cuarto	226.090.438	206.461.147	91%	6.235.205	3%	13.320.590	6%	73.497	0%
Río Negro ⁽¹⁾
Rosario	654.620.737	638.688.332	98%	4.197.509	1%	10.572.289	2%	1.162.608	0%
Salta	204.939.602	190.147.234	93%	3.815.968	2%	10.379.869	5%	596.532	0%
San Juan	383.895.409	368.680.596	96%	3.941.138	1%	9.343.505	2%	1.930.169	1%
San Luis	224.881.161	208.671.846	93%	1.359.671	1%	14.073.630	6%	776.014	0%
Santiago del Estero	113.066.441	107.883.258	95%	832.953	1%	3.926.242	3%	423.988	0%
Sur	258.543.573	233.853.008	90%	10.436.188	4%	12.895.359	5%	1.359.017	1%
Tecnológica Nacional	1.343.589.212	841.914.193	63%	488.918.931	36%	12.756.088	1%	0	0%
Tres de Febrero	161.093.039	59.948.227	37%	13.035.936	8%	2.852.518	2%	85.256.357	53%
Tucumán	740.291.608	641.747.035	87%	85.874.291	12%	12.670.282	2%	0	0%
Villa María	59.360.706	54.434.471	92%	2.121.927	4%	2.804.307	5%	0	0%
Total Institutos Universitarios	123.947.071	117.271.710	95%	1.504.763	1%	3.815.246	3%	1.355.352	1%
Univ. del Arte	123.947.071	117.271.710	95%	1.504.763	1%	3.815.246	3%	1.355.352	1%

Notas: Los datos surgen de las Cuentas de Cierre al 31-12-10 denunciadas por las Universidades Nacionales, e incluye todas las fuentes de financiamiento. Base "Devengado".
 (1) No presentó la Cuenta de Cierre.

Fuente: DNPelU-SPU

Cuadro 5.14 · Ejecución presupuestaria de los gastos corrientes y de capital por estudiante, según Universidad. En pesos, Año 2010

Institución	Gasto Total del Año 2010			Cantidad de estudiantes ⁽¹⁾	Gasto por Alumno		
	Total	Corrientes	De Capital		Total	Corrientes	De Capital
Total de las Instituciones	13.880.671.372	13.382.254.767	498.416.604	1.332.063	10.420	10.046	374
Total Universidades Nacionales	13.756.724.301	13.260.623.808	496.100.493	1.316.119	10.452	10.076	377
Arturo Jauretche	741.525	441.410	300.115	-	-	-	-
Avellaneda	1.121.301	1.043.910	77.391	-	-	-	-
Buenos Aires	2.695.661.975	2.632.671.928	62.990.047	305.066	8.836	8.630	206
Catamarca	154.746.149	151.899.142	2.847.007	12.294	12.587	12.356	232
Centro de la PBA	207.790.263	197.917.174	9.873.090	13.591	15.289	14.562	726
Chaco Austral	27.903.195	26.452.469	1.450.725	2.693	10.361	9.823	539
Chilecito	37.359.106	31.902.319	5.456.788	4.303	8.682	7.414	1.268
Comahue	286.523.456	283.550.391	2.973.065	27.259	10.511	10.402	109
Córdoba	1.075.470.989	1.019.921.550	55.549.439	105.279	10.215	9.688	528
Cuyo	503.570.550	496.817.275	6.753.275	30.996	16.246	16.028	218
Entre Ríos	165.003.064	159.314.028	5.689.036	12.910	12.781	12.340	441
Formosa	95.368.985	92.617.872	2.751.112	11.862	8.040	7.808	232
Gral. San Martín	236.249.487	213.586.638	22.662.849	12.012	19.668	17.781	1.887
Gral. Sarmiento	85.220.399	74.090.891	11.129.509	5.315	16.034	13.940	2.094
Jujuy	149.350.110	140.229.671	9.120.440	13.444	11.109	10.431	678
La Matanza	210.317.841	204.209.418	6.108.424	33.607	6.258	6.076	182
La Pampa	143.683.469	141.247.385	2.436.084	9.216	15.591	15.326	264
La Plata	923.006.201	888.405.557	34.600.644	107.090	8.619	8.296	323
La Rioja	118.530.583	111.511.379	7.019.204	26.520	4.469	4.205	265
Lanús	93.635.123	87.655.955	5.979.168	10.990	8.520	7.976	544
Litoral	365.652.304	354.372.461	11.279.843	40.834	8.955	8.678	276
Lomas de Zamora	210.429.371	190.693.486	19.735.885	36.285	5.799	5.255	544
Luján	157.725.582	152.594.330	5.131.253	16.717	9.435	9.128	307
Mar del Plata	294.112.702	285.975.893	8.136.810	23.218	12.667	12.317	350
Misiones	214.928.122	208.994.886	5.933.236	21.340	10.072	9.794	278
Moreno	1.529.199	1.378.741	150.459	-	-	-	-
Nordeste	388.797.989	373.936.690	14.861.300	49.993	7.777	7.480	297
Noroeste de la PBA	37.528.338	34.577.604	2.950.734	5.672	6.616	6.096	520
Oeste	750.223	750.223	0	-	-	-	-
Patagonia Austral	143.037.017	135.820.000	7.217.017	7.213	19.830	18.830	1.001
Patagonia S. J. Bosco	253.102.802	248.870.005	4.232.797	13.451	18.817	18.502	315
Quilmes	107.504.952	101.629.055	5.875.898	15.075	7.131	6.742	390
Río Cuarto	226.090.438	215.398.253	10.692.186	15.898	14.221	13.549	673
Río Negro ⁽²⁾	2.948
Rosario	654.620.737	631.527.229	23.093.508	73.109	8.954	8.638	316
Salta	204.939.602	198.238.701	6.700.901	25.002	8.197	7.929	268
San Juan	383.895.409	379.646.270	4.249.139	17.892	21.456	21.219	237
San Luis	224.881.161	215.048.506	9.832.655	12.719	17.681	16.908	773
Santiago del Estero	113.066.441	110.968.849	2.097.593	15.418	7.333	7.197	136
Sur	258.543.573	253.078.631	5.464.942	20.181	12.811	12.540	271
Tecnológica Nacional	1.343.589.212	1.319.574.068	24.015.145	82.468	16.292	16.001	291
Tres de Febrero	161.093.039	153.892.914	7.200.125	10.317	15.614	14.916	698
Tucumán	740.291.608	682.926.048	57.365.561	61.855	11.968	11.041	927
Villa María	59.360.706	55.244.606	4.116.100	4.067	14.596	13.584	1.012
Total Institutos Universitarios	123.947.071	121.630.959	2.316.111	15.944	7.774	7.629	145
Univ. del Arte	123.947.071	121.630.959	2.316.111	15.944	7.774	7.629	145

Notas: Los datos surgen de las Cuentas de Cierre al 31-12-10 denunciadas por las Universidades Nacionales, e incluye todas las fuentes de financiamiento. Base "Devengado".

(1) Este total no incluye los estudiantes de los Institutos Universitarios de: Aeronáutico, Enseñanza Superior del Ejército, Naval y Policía Federal Argentina, ni de la Universidad Provincial Autónoma de Entre Ríos.

(2) No presentó la Cuenta de Cierre correspondiente.

Fuente: DNPeIU-SPU

Cuadro 5.15 - Ejecución presupuestaria de los gastos corrientes (funcionamiento y transferencias) por estudiante, según Universidad. En pesos, Año 2010

Institución	Gastos Corrientes del Año 2010			Cantidad de estudiantes ⁽¹⁾	Gastos Corrientes por Alumno		
	Total	Funcionamiento	Transferencias		Total	Funcionamiento	Transferencias
Total de las Instituciones	13.382.254.767	12.594.208.124	788.046.643	1.332.063	10.046	9.455	592
Total Universidades Nacionales	13.260.623.808	12.473.625.509	786.998.299	1.316.119	10.076	9.478	598
Arturo Jauretche	441.410	441.410	0	-	-	-	-
Avellaneda	1.043.910	1.043.910	0	-	-	-	-
Buenos Aires	2.632.671.928	2.511.640.479	121.031.449	305.066	8.630	8.233	397
Catamarca	151.899.142	149.399.634	2.499.508	12.294	12.356	12.152	203
Centro de la PBA	197.917.174	188.270.834	9.646.340	13.591	14.562	13.853	710
Chaco Austral	26.452.469	25.173.977	1.278.492	2.693	9.823	9.348	475
Chilecito	31.902.319	31.819.850	82.469	4.303	7.414	7.395	19
Comahue	283.550.391	275.433.053	8.117.338	27.259	10.402	10.104	298
Córdoba	1.019.921.550	991.835.688	28.085.862	105.279	9.688	9.421	267
Cuyo	496.817.275	461.354.026	35.463.249	30.996	16.028	14.884	1.144
Entre Ríos	159.314.028	154.309.849	5.004.180	12.910	12.340	11.953	388
Formosa	92.617.872	89.286.952	3.330.920	11.862	7.808	7.527	281
Gral. San Martín	213.586.638	190.124.190	23.462.448	12.012	17.781	15.828	1.953
Gral. Sarmiento	74.090.891	70.052.566	4.038.324	5.315	13.940	13.180	760
Jujuy	140.229.671	137.592.173	2.637.498	13.444	10.431	10.234	196
La Matanza	204.209.418	202.437.466	1.771.952	33.607	6.076	6.024	53
La Pampa	141.247.385	136.858.130	4.389.255	9.216	15.326	14.850	476
La Plata	888.405.557	849.550.476	38.855.081	107.090	8.296	7.933	363
La Rioja	111.511.379	108.027.227	3.484.152	26.520	4.205	4.073	131
Lanús	87.655.955	75.687.452	11.968.503	10.990	7.976	6.887	1.089
Litoral	354.372.461	317.285.693	37.086.768	40.834	8.678	7.770	908
Lomas de Zamora	190.693.486	190.169.625	523.861	36.285	5.255	5.241	14
Luján	152.594.330	148.146.908	4.447.421	16.717	9.128	8.862	266
Mar del Plata	285.975.893	276.383.616	9.592.276	23.218	12.317	11.904	413
Misiones	208.994.886	203.482.506	5.512.380	21.340	9.794	9.535	258
Moreno	1.378.741	1.378.741	0	-	-	-	-
Nordeste	373.936.690	362.771.568	11.165.121	49.993	7.480	7.256	223
Noroeste de la PBA	34.577.604	34.198.561	379.043	5.672	6.096	6.029	67
Oeste	750.223	750.223	0	-	-	-	-
Patagonia Austral	135.820.000	134.048.995	1.771.005	7.213	18.830	18.584	246
Patagonia S. J. Bosco	248.870.005	242.199.796	6.670.209	13.451	18.502	18.006	496
Quilmes	101.629.055	94.290.586	7.338.469	15.075	6.742	6.255	487
Río Cuarto	215.398.253	201.945.405	13.452.848	15.898	13.549	12.703	846
Río Negro ⁽²⁾	2.948	-	-	-
Rosario	631.527.229	614.313.554	17.213.676	73.109	8.638	8.403	235
Salta	198.238.701	189.737.499	8.501.202	25.002	7.929	7.589	340
San Juan	379.646.270	367.187.799	12.458.471	17.892	21.219	20.522	696
San Luis	215.048.506	206.035.670	9.012.836	12.719	16.908	16.199	709
Santiago del Estero	110.968.849	104.164.463	6.804.386	15.418	7.197	6.756	441
Sur	253.078.631	245.241.782	7.836.849	20.181	12.540	12.152	388
Tecnológica Nacional	1.319.574.068	1.023.119.718	296.454.349	82.468	16.001	12.406	3.595
Tres de Febrero	153.892.914	149.098.066	4.794.848	10.317	14.916	14.452	465
Tucumán	682.926.048	664.894.862	18.031.186	61.855	11.041	10.749	292
Villa María	55.244.606	52.440.532	2.804.075	4.067	13.584	12.894	689
Total Institutos Universitarios	121.630.959	120.582.615	1.048.344	15.944	7.629	7.563	66
Univ. del Arte	121.630.959	120.582.615	1.048.344	15.944	7.629	7.563	66

Notas: Los datos surgen de las Cuentas de Cierre al 31-12-10 denunciadas por las Universidades Nacionales, e incluye todas las fuentes de financiamiento. Base "Devengado".

(1) Este total no incluye los estudiantes de los Institutos Universitarios de: Aeronáutico, Enseñanza Superior del Ejército, Naval y Policía Federal Argentina, ni de la Universidad Provincial Autónoma de Entre Ríos.

(2) No presentó la Cuenta de Cierre correspondiente.

Fuente: DNPeIU-SPU

Cuadro 5.16 · Montos destinados a becas a estudiantes, por fuente de financiamiento, según Universidad. Año 2010. Variación porcentual

Institución	Total 2010 en \$	Participación porcentual según Fuente de Financiamiento			Total 2009 en \$	Variación Porcentual 2009/2010 ⁽²⁾
		Tesoro Nacional 47%	Recursos Propios 46%	Otras Fuentes 7%		
Total de las Instituciones	526.669.057	246.957.248,3	243.247.018,5	36.464.790,2	59.200.718	-
Total Universidades Nacionales	525.890.986	246.273.477	243.247.018	36.370.490	58.514.068	-
Arturo Jauretche	0	0	0	0	0	0
Avellaneda	0	0	0	0	0	0
Buenos Aires	32.654.059	18.950.958	12.773.607	929.493	6.049.224	440
Catamarca	506.758	262.157	117.714	126.887	45.600	1.011
Centro de la PBA	1.871.580	1.752.480	93.600	25.500	1.436.160	30
Chaco Austral	1.267.992	444.691	390.531	432.771	386.916	228
Chilecito	76.354	70.505	2.750	3.099	172.391	-56
Comahue	5.488.650	3.795.559	39.436	1.653.655	2.406.662	128
Córdoba	14.994.995	12.604.524	1.000.950	1.389.521	5.165.368	190
Cuyo	14.419.078	11.277.903	589.127	2.552.048	...	-
Entre Ríos	3.686.765	1.519.610	1.340.152	827.002	1.925.025	92
Formosa	934.552	362.208	0	572.344	495.347	89
Gral. San Martín	7.967.641	966.239	6.959.802	41.600	...	-
Gral. Sarmiento	1.460.937	233.068	3.897	1.223.973	2.432.496	-40
Jujuy	2.329.242	1.760.300	26.858	542.084	...	-
La Matanza	1.131.290	188.355	864.270	78.665	892.124	27
La Pampa	2.054.517	1.608.946	99.625	345.945	817.700	151
La Plata	22.861.854	13.424.428	4.880.246	4.557.180	...	-
La Rioja	2.160.254	1.696.705	247.179	216.370	1.163.049	86
Lanús	3.784.677	474.987	3.159.047	150.643	3.574.680	6
Litoral	27.708.184	18.265.267	7.784.570	1.658.346	1.085.760	2.452
Lomas de Zamora	238.486	137.394	39.130	61.962	7.300	3.167
Luján	4.308.314	3.693.433	16.448	598.433	1.935.518	123
Mar del Plata	2.679.794	2.449.716	930	229.148	2.881.466	-7
Misiones	2.562.531	1.128.354	1.020.350	413.827	...	-
Moreno	0	0	0	0	0,0	0
Nordeste	8.629.841	6.527.096	1.346.638	756.107	4.010.029	115
Noroeste de la PBA	260.124	220.033	2.400	37.691	172.514	51
Oeste	0	0	0	0	0	0
Patagonia Austral	1.172.701	862.218	169.404	141.079	675.439	74
Patagonia S. J. Bosco	6.339.325	5.348.546	614.845	375.934	3.263.645	94
Quilmes	2.945.399	114.996	2.177.488	652.914	2.354.287	25
Río Cuarto	8.676.087	7.231.525	326.410	1.118.152	2.037.801	326
Río Negro ⁽¹⁾	419.520	-
Rosario	7.652.796	4.331.263	1.673.135	1.648.398	2.002.283	282
Salta	8.218.235	5.353.208	231.315	2.633.712	2.229.760	269
San Juan	9.274.329	7.300.581	217.104	1.756.644	2.911.814	219
San Luis	6.794.673	4.785.417	144.110	1.865.146	...	-
Santiago del Estero	2.032.828	1.615.681	0	417.147	538.071	278
Sur	2.195.525	1.728.759	0	466.765	978.410	124
Tecnológica Nacional	293.859.092	98.995.230	193.050.262	1.813.600	...	-
Tres de Febrero	3.567.757	111.350	689.764	2.766.643	461.936	672
Tucumán	4.905.496	3.513.600	632.710	759.186	3.012.634	63
Villa María	2.218.274	1.166.186	521.214	530.875	573.141	287
Total Institutos Universitarios	778.071	683.771	0	94.300	686.650	13
Univ. del Arte	778.071	683.771	0	94.300	686.650	13

Notas: Los datos surgen de las Cuentas de Cierre al 31-12-10 denunciadas por las Universidades Nacionales, e incluye todas las fuentes de financiamiento. No se exponen las variaciones del Total de Instituciones, Total de Universidades y de algunas Universidades ya que se produce una distorsión en las mismas como consecuencia de la falta de datos del año 2010 o 2009.

(1) No presentó la Cuenta de Cierre.

(2) No se presenta variación porcentual para el total de las universidades dado que las universidades de Cuyo, Gral. San Martín, Jujuy, La Plata, Misiones, San Luis y Tecnológica Nacional no presentaron datos para el año 2009, con lo cual dicha tasa podría llevar a interpretaciones incorrectas.

Fuente: DNPelU-SPU



Capítulo 6

Programas Especiales de la Secretaría de Políticas Universitarias

6. Programas Especiales de la Secretaría de Políticas Universitarias

En este capítulo se muestra la información correspondiente a los Programas Especiales de la Secretaría de Políticas Universitarias cuyas acciones tienden a:

- Promover la igualdad de oportunidades para los sectores más desfavorecidos.
- Reducir la desarticulación entre los distintos sectores del sistema universitario y con otros niveles.
- Fortalecer las carreras prioritarias para el desarrollo del país.
- Fomentar acciones que fortalezcan el vínculo entre los distintos actores universitarios con la sociedad.
- Fomentar y contribuir al proceso de integración regional e internacionalización del sistema universitario argentino.
- Promover la comunicación de la oferta académica de grado y postgrado.
- Adecuar los edificios universitarios a la normativa vigente en condiciones de seguridad.

Se presenta una breve caracterización de cada uno de los programas señalando objetivos principales, cobertura, estructura interna, destinatarios, prestaciones, ubicación, etc; y se presentan, además, los datos cuantitativos de los mismos. Se trabajó con información correspondiente al año 2010 y se despliegan, en algunos casos, evoluciones históricas.

Componen esta edición:

	Responsable
6.1 - Programa de Calidad Universitaria	Ing. Daniel Morano
6.2 - Programa de Voluntariado Universitario	Lic. Laura Alonso
6.3 - Programa Nacional de Becas Universitarias	Lic. Pablo Elicegui
6.4 - Programa de Incentivos a los Docentes Investigadores	Lic. M. Cristina Palacios
6.5 - Programa de Internacionalización de la Educación Superior y Cooperación Internacional	Lic. Marina Larrea
6.6 - Programa de Promoción de la Universidad Argentina	Dr. Jorge Bragulat
6.7 - Infraestructura Universitaria	Arq. Marta Lazzari

Fuente: la información que se presenta fue suministrada por los responsables de cada uno de los Programas y supervisada por el equipo del DIU.



Sección 6.1

Programa de Calidad Universitaria

6.1. Programa de Calidad Universitaria

Coordinador: Ing. Daniel Morano

Subcoordinadora: Lic. Mariana Fernández

Equipo Técnico: Alicia De Luca, Cecilia García, María Eugenia Rovetto y Mercedes Tarzibachi, Jorge Ripari, Silvina Cataldi, Rosana Dartizio, Antonio Lapolla.

Ubicación física: Pizzurno 935, Piso 2, oficina 205 y 210, Ciudad Autónoma de Buenos Aires, (C1020ACA).

Teléfono: (0054) (11) 4129-1130/35, correo electrónico: spucalidad@me.gov.ar

Descripción

La política de la SPU de mejoramiento de la calidad a través del Programa de Calidad Universitaria se refiere fundamentalmente a la calidad como búsqueda de la excelencia en tres dimensiones:

- a. los procesos de formación de profesionales, académicos y científicos
- b. las condiciones institucionales que sostienen a la universidad pública en el marco de su autonomía, responsabilidad social, pluralismo ideológico y respeto por los valores democráticos
- c. las dinámicas de integración y articulación del sistema educativo entre niveles e instituciones

En este sentido, los objetivos principales del Programa son:

- Promover y mejorar la calidad de los procesos de enseñanza/aprendizaje y sus resultados, para la formación de recursos humanos de alta calidad, tanto profesionales como científicos.
- Promover y mejorar la calidad de los procesos de producción y transferencia de conocimientos, contribuyendo a la consolidación de un sistema nacional de innovación.
- Promover y mejorar la calidad del sistema en su articulación e integración con relación a las demandas y necesidades de la sociedad, y en función de la pertinencia y equidad que debe asumir la universidad en razón de su rol (función) social.
- Promover y mejorar la calidad institucional, fortaleciendo las capacidades y mecanismos de gestión de las universidades sobre sus distintos procesos.

Para llevar adelante estos objetivos se desarrollaron diversas líneas de acción:

1. Proyectos de Mejoramiento de la Enseñanza

Se realizan convocatorias no competitivas a carreras declaradas prioritarias que hayan cumplido el proceso de acreditación llevado adelante por CONEAU (Comisión Nacional de Evaluación y Acreditación Universitaria).

- I. Proyecto de Mejoramiento de la Enseñanza en Ingeniería (PROME I y II)
- II. Proyecto de Mejoramiento de la Enseñanza en Agronomía (PROMAGRO)
- III. Proyecto de Mejoramiento de la Enseñanza en Bioquímica (PROMFYB)
- IV. Proyecto de Mejoramiento de la Enseñanza en Veterinaria (PROMVET)
- V. Proyecto de Mejoramiento de la Enseñanza en Arquitectura (PROMARQ)

2. Proyectos de Apoyo

Se desarrollan teniendo en cuenta los siguientes objetivos generales: formación de recursos humanos en áreas de vacancia; consolidación de actividades de investigación, transferencia y vinculación; y cooperación y articulación interinstitucional.

- I. Proyecto de Apoyo a la Formación de Técnicos Informáticos
- II. Proyecto de Intercambio entre Universidades Nacionales (INTER-U)
- III. Proyecto de Apoyo para Carreras de Ciencias Exactas y Naturales, Ciencias Económicas e Informática (PACENI)
- IV. Proyecto de Apoyo a Carreras de Ciencias Sociales (PROSOC)
- V. Proyecto de Apoyo a Carreras de Humanidades (PROHUM)
- VI. Proyecto de Apoyo para la Implementación de Acciones Complementarias Becas Bicentenario

3. Contrato Programa

Objetivo: Financiamiento del mejoramiento a partir de las recomendaciones de las evaluaciones externas y sus respectivos planes estratégicos.

Se ejecutó el tercer año de los proyectos de las Universidades Nacional de Cuyo, Nacional del Sur y de la Patagonia Austral. Se consolidaron los cargos docentes designados en el marco de este convenio.

4. Articulación

Objetivo: Puesta en marcha de una línea de acción conjunta que construya al diseño y construcción de una política nacional y federal de afirmación, integración y fortalecimiento de un sistema formador que aporte al mejoramiento del sistema educativo general.

Componentes Financiables: Contrataciones de un coordinador por cada subsistema. Pago de especialistas, capacitadores y Talleristas. Contratación de Investigadores y Ayudantes. Difusión y publicación de experiencias. Adquisición de materiales bibliográficos y pedagógicos. Pasajes y viáticos. Pago de aspectos operativos.

I. Programa de Articulación SPU – INFD

Se ejecutaron los Proyecto de Articulación e Integración de la Formación Docente

Propósito

En el marco de la Ley de Educación Nacional N° 26.206 se establece que:

“El Sistema Educativo Nacional tendrá una estructura unificada en todo el país que asegure su ordenamiento y cohesión, la organización y la articulación de los niveles y modalidades de la educación”

El Ministerio de Educación a través de la Secretaría de Políticas Universitarias y el INFD han desarrollado, promovido e implementado políticas para impulsar la integración y Articulación del sistema de formación docente con la participación de distintos sectores Involucrados en cada Jurisdicción, con el propósito de afianzar las relaciones de cooperación entre Institutos de Educación Superior y Universidades, potenciando la reflexión sobre la responsabilidad del nivel formador y la búsqueda de alternativas de acción sobre problemáticas comunes a la formación docente

II. Proyecto de Mejora de la Formación Docente Inicial para el Nivel Secundario orientado a las áreas de:

- Biología, Física, Matemática y Química
- Lengua – Historia y Geografía.
- Lengua Extranjera

Objetivos

- Discutir acerca de la formación docente de profesores de nivel secundario e Identificar estrategias para llevar adelante el proceso de mejora.
- Elaboración de un documento de referencia.

Este documento no prescribe una malla curricular, sino que presenta, como producto de un consenso, los saberes importantes a ser construidos y que, desde las políticas públicas, las instituciones formadoras deberían comprometerse a garantizar.

A continuación se presentan los principales datos del Programa.

Cuadro 6.1.1 - Cantidad de carreras, universidades, período de implementación, componentes y financiamiento según Proyectos de Mejoramiento de la Enseñanza del Programa. Año 2010

Proyecto	Carreras	Universidades	Período de implementación	Componentes financiados	Financiamiento total en \$
PROME I y II	250	(ver cuadro 6.2.2.)	2005/2010	Mejora de la enseñanza; aulas virtuales; consolidación de la planta docente; cargos docentes con dedicación exclusiva (ver cuadro 6.1.3.)	365.000.000
PROMAGRO	22	Buenos Aires, Catamarca, Centro de la PBA, Comahue, Córdoba, Cuyo, Entre Ríos, Jujuy, La Pampa, La Plata, Litoral, Lomas de Zamora, Luján, Mar del Plata, Nordeste, Río Cuarto, Rosario, Salta, San Luis, Santiago del Estero, Sur y Tucumán	2007/2010	Mejora de la enseñanza; consolidación de la planta docente (ver cuadro 6.1.5.)	40.000.000
PROMFYB	24	Buenos Aires, Córdoba, La Plata, La Rioja, Litoral, Mar del Plata, Misiones, Nordeste, Patagonia San Juan Bosco, Rosario, San Luis, Sur y Tucumán	2008/2010	Formación de recursos humanos académicos y consolidación de la planta docente; apoyo al mejoramiento de la gestión académica; apoyo al intercambio de docentes, estudiantes y personal técnico; mejora de infraestructura, equipamiento y bibliografía.	33.000.000
PROMVET	10	Buenos Aires, Centro, La Pampa, La Plata, Litoral, Nordeste, Río Cuarto, Rosario, Tucumán y Villa María	2009/2011	Formación de recursos humanos académicos y consolidación de la planta docente; apoyo al mejoramiento de la gestión académica; apoyo al intercambio de docentes, estudiantes y personal técnico; mejora de infraestructura, equipamiento y bibliografía.	33.000.000
PROMARQ	9	Córdoba, Litoral, La Rioja, La Plata, Mar del Plata, Nordeste, Rosario, San Juan, Tucumán	2010/2012	Formación de recursos humanos académicos y consolidación de la planta docente; apoyo al mejoramiento de la gestión académica; apoyo al intercambio de docentes, estudiantes y personal técnico; mejora de infraestructura, equipamiento y bibliografía.	30.000.000

Fuente: Programa de Calidad Universitaria - SPU

Cuadro 6.1.2 - Distribución de proyectos PROMEI I y II según especialidad, por universidad. Año 2010

Especialidad	Cantidad de carreras	Universidad Nacional / Instituto Universitario
Aeronáutica	4	Aeronáutico, Córdoba, La Plata y Tecnológica Nacional
Alimentos	13	Cuyo, Entre Ríos, Litoral, La Rioja, Luján, Mar del Plata, Nordeste, Quilmes, San Juan, San Luis (2 sedes), Santiago del Estero y Sur
Ambiental	1	Litoral
Civil	34	Enseñanza Superior del Ejército, Buenos Aires, Centro de la PBA, Comahue, Córdoba, Cuyo, Patagonia S. J. Bosco (2 orientaciones), La Plata, Misiones, Nordeste, Rosario, Salta, San Juan, Santiago del Estero, Sur, Tucumán y Tecnológica Nacional (17 sedes)
Eléctrica	23	Buenos Aires, Comahue, La Plata, Mar del Plata, Nordeste, Río Cuarto, Rosario, San Juan, Santiago del Estero, Sur, Tucumán y Tecnológica Nacional (12 sedes)
Electromecánica	22	Centro de la PBA, Córdoba, La Pampa (2 orientaciones), La Plata, Mar del Plata, Misiones, Nordeste, San Juan, San Luis, Santiago del Estero y Tecnológica Nacional (11 sedes)
Electrónica	33	Enseñanza Superior del Ejército, Aeronáutico, Buenos Aires, Catamarca, Comahue, Córdoba, Gral. San Martín, La Matanza, Patagonia S. J. Bosco, La Plata, Mar del Plata, Misiones, Nordeste, Rosario, San Juan, San Luis, Santiago del Estero, Sur, Tucumán y Tecnológica Nacional (14 sedes)
Hidráulica	3	La Plata, Litoral y Santiago del Estero
Materiales	3	General San Martín, La Plata y Mar del Plata
Mecánica	28	Enseñanza Superior del Ejército (3 orientaciones), Comahue, Córdoba, Cuyo, Patagonia S. J. Bosco, La Plata, Lomas de Zamora, Mar del Plata, Río Cuarto, Rosario, San Juan, Sur, Tucumán y Tecnológica Nacional (13 sedes)
Minas	5	Catamarca, Jujuy, La Rioja, San Juan y San Luis
Nuclear	1	Cuyo
Petróleo	3	Comahue, Cuyo y Patagonia S. J. Bosco.
Química	29	Enseñanza Superior del Ejército, Centro de la PBA, Comahue, Córdoba, Cuyo, Jujuy, Patagonia S. J. Bosco, La Plata, Litoral, Mar del Plata, Misiones, Nordeste, Río Cuarto, Salta, San Juan, San Luis, Sur, Tucumán y Tecnológica Nacional (11 sedes)
Agrimensura	8	Catamarca, Córdoba, La Plata, Litoral, Rosario, San Juan, Santiago del Estero, Tucumán
Bioingeniería o Biomédica	4	Córdoba, Entre Ríos, San Juan y Tucumán.
Industrial	32	Centro de la PBA, Córdoba, Cuyo, Gral. Sarmiento, Jujuy, La Matanza, La Plata, La Rioja, Litoral, Lomas de Zamora, Luján, Mar del Plata, Misiones, Nordeste, Patagonia S. J. Bosco, Rosario, Salta, San Juan, San Luis, Sur, Tucumán y Tecnológica Nacional (11 sedes)
Metalúrgica	2	Tecnológica Nacional (2 sedes)

Fuente: Programa de Calidad Universitaria - SPU

Cuadro 6.1.3 - Inversión según componentes de los proyectos PROMEI I y II. Año 2010

Componente	Detalle	Inversión en \$
Total		365.160.000
Mejora de la Enseñanza	Gestión académica, proyectos cooperativos, becas y pasantías para alumnos, formación docente, equipamiento, bibliografía, etc. para el ciclo de especialización de las carreras	100.000.000
Aulas virtuales	Destinado a instalar 66 aulas virtuales para interconectar las facultades de ingeniería del país	4.000.000
Mejora planta docente	Tutores (1700) y auxiliares de docencia (800)	50.000.000
Cargos docentes con dedicación exclusiva	Docentes investigadores (1625)	211.160.000

Fuente: Programa de Calidad Universitaria - SPU

Cuadro 6.1.4 - Evolución del rendimiento de los alumnos PROMEI I y II. Período 2003 - 2009

Evolución de Alumnos de Ingeniería con Planes de Mejora			
Universidades Públicas ¹			
Tipo de Alumnos	Año 2003	Año 2009	Evol.09/03
Ingresantes	19.900	22.743	14%
Reinscriptos	67.720	81.752	21%
Total	87.620	104.495	19%
Avanzados (con + 26 materias)	13.048	20.878	60%
% Avanzados / Reinscriptos	19%	26%	
Graduados	3.119	3.859	24%

Nota: (1) Están consideradas las 19 terminales que acreditaron y tienen proyectos de mejora.

Fuente: Programa de Calidad Universitaria - SPU

Cuadro 6.1.5 · Inversión según componentes del proyecto PROMAGRO. Año 2010

Componente	Detalle	Inversión en \$
Total		40.379.000
Mejora de la Enseñanza	Apoyo al mejoramiento de la gestión académica; actividades interinstitucionales; formación de recursos humanos académicos; mejora de Infraestructura, equipamiento y bibliografía	25.000.000
Cargos docentes con dedicación exclusiva	Incremento de cargos con dedicación exclusiva (120) y creación de nuevos cargos (246)	15.379.000

Fuente: Programa de Calidad Universitaria - SPU

Cuadro 6.1.6 - Cantidad de convenios, instituciones universitarias, período de implementación, áreas de apoyo, componentes y financiamiento de los Proyectos de Apoyo. Año 2010

Proyecto	Convenios	Universidades / Instituto Universitario	Período de implementación	Áreas de apoyo	Componentes financiados	Financiamiento total en \$
Formación de Técnicos Informáticos	84 carreras	(ver cuadro 6.2.7.)	2007/2010	Analista de Sistemas, Analista Técnico Funcional, Programador, Desarrollador de Aplicaciones Web, Desarrollador de Aplicaciones Cliente Servidor, Arquitecto / Diseñador de Soluciones, Seguridad de Aplicaciones, Administrador de Redes, Comunicaciones y Sistemas Operativos, Administrador de Seguridad, Administrador de Base de Datos, Mecatrónica e Informática Industrial	Consolidación de plantas docentes a través de la creación de nuevos cargos; reformulación de planes de estudio y prácticas pedagógicas; formación docente; mejora de equipamiento, software, bibliografía e infraestructura	17.500.000
INTER-U	24	Buenos Aires, Centro de la PBA, Catamarca, Comahue, Córdoba, Cuyo, Entre Ríos, Gral. Sarmiento, La Pampa, La Plata, Litoral, Mar del Plata, Nordeste, Patagonia Austral, Patagonia S.J. Bosco, Río Cuarto, Rosario, Salta, San Juan, San Luis, Santiago Del Estero, Sur, Tucumán, Villa María	2008/2010	Carreras de Ciencias Exactas, Físicas y Naturales: movilidad estudiantil, docente y de personal técnico y de administración, renovación de sistemas de equivalencias y reconocimientos de cursos y actualización de las actividades de docencia, investigación y servicio técnico entre universidades	Intercambios de alumnos de grado (26), alumnos de postgrado (26), docentes (81) y técnicos (20)	900.000
PACENI	41	Autónoma de Entre Ríos, Buenos Aires, Centro de la PBA, Catamarca, Chilecito, Comahue, Córdoba, Cuyo, Entre Ríos, Formosa, Gral. San Martín, Gral. Sarmiento, Instituto Univ. del Arte, Jujuy, La Matanza, Lanús, La Pampa, La Plata, La Rioja, Litoral, Lomas de Zamora, Luján, Mar del Plata, Misiones, Nordeste, Noroeste de la PBA, Patagonia Austral, Patagonia S.J. Bosco, Quilmes, Río Cuarto, Rosario, Salta, San Juan, San Luis, Santiago del Estero, Sur, Tecnológica Nacional, Tres de Febrero, Tucumán, Villa María, Enseñanza Superior del Ejército.	2009/2011	Carreras de grado de Ciencias Exactas y Naturales, Ciencias Económicas e Informática	Mejora de la enseñanza básica y general; mejora de los procesos de enseñanza y aprendizaje y mejora de los índices de retención y rendimiento académico en el primer año	30.000.000
PROSOC	32	Buenos Aires, Centro de la PBA, Catamarca, Chilecito, Comahue, Córdoba, Cuyo, Entre Ríos, Formosa, Gral. San Martín, Gral. Sarmiento, Jujuy, La Matanza, Lanús, La Plata, La Rioja, Litoral, Lomas de Zamora, Luján, Mar del Plata, Misiones, Patagonia Austral, Patagonia S.J. Bosco, Quilmes, Río Cuarto, Rosario, Salta, San Juan, San Luis, Santiago del Estero, Tucumán, Villa María.	2008/2010	Carreras de grado de Licenciatura en Sociología, Licenciatura en Ciencia Política, Licenciatura en Comunicación Social y Licenciatura en Trabajo Social	Gestión y seguimiento de alumnos y graduados; capacitación del personal administrativo y técnico; reformulación de estructuras de contenidos y prácticas pedagógicas; apoyo al mejoramiento de la formación práctica; apoyo al Intercambio de docentes, estudiantes y personal técnico; desarrollo y mejoramiento de la formación de los recursos humanos académicos y apoyo al mejoramiento de la infraestructura, equipamiento, bibliotecas	10.500.000

Continúa en la página siguiente >

◀ Continúa de la página anterior

Proyecto	Convenios	Universidades / Instituto Universitario	Período de implementación	Áreas de apoyo	Componentes financiados	Financiamiento total en \$
PROHUM	31	Autónoma de Entre Ríos, Buenos Aires, Catamarca, Centro de la PBA, Comahue, Córdoba, Cuyo, Entre Ríos, Formosa, Gral. San Martín, Gral. Sarmiento, Jujuy, La Matanza, La Pampa, La Plata, La Rioja, Lanús, Litoral, Lomas De Zamora, Luján, Misiones, Nordeste, Patagonia S.J. Bosco, Quilmes, Río Negro, Rosario, San Juan, Santiago Del Estero, Sur, Tucumán, Villa María	2010/2012	Carreras de grado de Ciencias Humanas, especialmente en las disciplinas de Educación, Filosofía, Historia y Letras e Idioma	Gestión y seguimiento de alumnos y graduados; capacitación del personal administrativo y técnico; reformulación de estructuras de contenidos y prácticas pedagógicas; apoyo al mejoramiento de la formación práctica; apoyo al Intercambio de docentes, estudiantes y personal técnico; desarrollo y mejoramiento de la formación de los recursos humanos académicos y apoyo al mejoramiento de la infraestructura, equipamiento, bibliotecas	12.000.000
Acciones complementarias Becas Bicentenario	44	Autónoma de Entre Ríos, Buenos Aires, Centro de la PBA, Catamarca, Chaco Austral, Chilecito, Comahue, Córdoba, Cuyo, Entre Ríos, Formosa, Gral. San Martín, Gral. Sarmiento, Jujuy, La Matanza, Lanús, La Pampa, La Plata, La Rioja, Litoral, Lomas de Zamora, Luján, Mar del Plata, Misiones, Nordeste, Noroeste de la PBA, Patagonia Austral, Patagonia S.J. Bosco, Quilmes, Río Cuarto, Río Negro, Rosario, Salta, San Juan, San Luis, Santiago del Estero, Sur, Tecnológica Nacional, Tres de Febrero, Tucumán, Villa María, Aeronáutico, Enseñanza Superior del Ejército, Naval	2009/2011	Áreas disciplinares: ingeniería, informática, ciencias agropecuarias, veterinaria, bioquímica y farmacia y ciencias exactas y naturales	Articulación Universidad - Escuela Media; actualización y perfeccionamiento de la planta docente de 1° año; actividades, equipamiento, software y bibliografía para mejorar la formación práctica	11.600.000
PROSOC RRHH	31	Buenos Aires, Catamarca, Centro de la Pcia. de Bs. As., Chilecito, Comahue, Córdoba, Cuyo, Entre Ríos, General San Martín, Gral. Sarmiento, Jujuy, La Matanza, Lanús, La Plata, La Rioja, Litoral, Lomas de Zamora, Luján, Mar del Plata, Misiones, Patagonia Austral, Patagonia S.J. Bosco, Quilmes, Río Cuarto, Rosario, Salta, San Juan, San Luis, Santiago del Estero, Tucumán, Villa María	2010/2012	Carreras de grado de Licenciatura en Sociología, Licenciatura en Ciencia Política, Licenciatura en Comunicación Social y Licenciatura en Trabajo Social	Incremento Dedicación Planta Docente	23.000.000

Fuente: Programa de Calidad Universitaria - SPU

Cuadro 6.1.7 - Distribución de proyectos de Apoyo a la Formación de Técnicos Informáticos por carreras, sedes y universidad. Período 2007- 2010

Provincia	Cantidad de Carreras	Sede	Universidad Nacional
Buenos Aires	19	16	Centro de la PBA sede Tandil, Gral. San Martín, Gral. Sarmiento, La Plata, Lomas de Zamora, Quilmes, Noroeste de la PBA sedes Junín y Pergamino y Tecnológica Nacional sedes Avellaneda, General Pacheco, José C. Paz, Haedo, Mar del Plata, San Nicolás, Rojas y Trenque Lauquen
Catamarca	1	1	Catamarca
Chaco	2	2	Tecnológica Nacional sedes Resistencia y Villa Ángela
Chubut	3	3	Patagonia S. J. Bosco sedes Comodoro Rivadavia, Trelew y Puerto Madryn
Ciudad Autónoma de Buenos Aires	4	3	Lomas de Zamora sede Capital y Tecnológica Nacional sedes Buenos Aires e Instituto del Profesorado Superior
Córdoba	8	7	Córdoba, Río Cuarto y Tecnológica Nacional sedes Córdoba, San Francisco, Villa María, Las Varillas y Deán Funes
Corrientes	1	1	Nordeste
Entre Ríos	3	3	Entre Ríos sede Concordia, Tecnológica Nacional sedes Concordia y Paraná
Jujuy	2	2	Jujuy sedes San Salvador de Jujuy y San Pedro.
La Pampa	1	1	La Pampa sede General Pico
La Rioja	1	1	Chilecito
Mendoza	5	3	Cuyo sede Mendoza y Tecnológica Nacional sedes Mendoza y San Rafael
Misiones	1	1	Misiones sede Apóstoles
Neuquén	3	2	Comahue sede Neuquén y Tecnológica Nacional sede Confluencia
Salta	2	2	Salta sedes Salta y Orán
San Juan	2	1	San Juan
San Luis	6	2	San Luis sedes San Luis y Villa Mercedes
Santa Cruz	3	3	Patagonia Austral sedes Caleta Olivia, Río Gallegos y Río Turbio
Santa Fe	9	6	Litoral, Rosario y Tecnológica Nacional sedes Rafaela, Santa Fe, Venado Tuerto, Reconquista
Santiago del Estero	1	1	Santiago del Estero
Tierra del Fuego	2	2	Patagonia S. J. Bosco sede Ushuaia y Tecnológica Nacional sede Río Grande
Tucumán	2	2	Tucumán y Tecnológica Nacional sede Tucumán

Fuente: Programa de Calidad Universitaria - SPU

Cuadro 6.1.8 - Contrato Programa, Universidades, período de implementación y financiamiento en \$. Año 2010

Universidades Nacionales	Período de implementación	Financiamiento en \$
Catamarca	2010-2012	24.317.900
Patagonia Austral	2006-2010	15.062.441

Fuente: Programa de Calidad Universitaria - SPU

Cuadro 6.1.9 - Proyectos de Articulación INFD - SPU. Universidades, período de implementación y financiamiento en \$. Período 2009 - 2010

Universidad	Período de implementación	Financiamiento en \$
Total Universidades Nacionales		810.000
Centro de la PBA	2009-2010	25.000
Córdoba	2009-2010	70.000
Entre Ríos	2009-2010	60.000
Formosa	2009-2010	40.000
Jujuy	2009-2010	40.000
La Pampa	2009-2010	40.000
La Plata	2009-2010	50.000
La Rioja	2009-2010	40.000
Mar del Plata	2009-2010	25.000
Misiones	2009-2010	60.000
Nordeste	2009-2010	100.000
Patagonia Austral	2009-2010	20.000
San Juan	2009-2010	60.000
San Luis	2009-2010	20.000
Santiago del Estero	2009-2010	80.000
Tucumán	2009-2010	80.000

Fuente: Programa de Calidad Universitaria - SPU

Cuadro 6.1.10 · Proyecto de Mejora para la Formación Inicial de Profesores para el Nivel Secundario, área temática, expertos participantes y financiamiento en \$. Período 2009 - 2010

Area Temática	Cantidad de expertos participantes de universidades nacionales	Financiamiento en \$
Total	64	619.232
Física	8	
Química	5	
Matemática	10	
Biología	8	
Lengua	6	
Historia	5	
Geografía	4	
Lengua Extranjera (Inglés-Frances - Portugués - Italiano)	18	

Fuente: Programa de Calidad Universitaria - SPU



Sección 6.2

Programa de Voluntariado Universitario

6.2. Programa de Voluntariado Universitario (PVU)

Coordinadora: Lic. Laura Alonso

Equipo Técnico: Fernanda Aimar, Agustín Ergueta, Fernando Figueira Lemos, Dolores Guichandut, Fernando Grosso, Erica Parra, Miguel Petrabissi, Erica Mariela Parra, Catalina Plescia.

Ubicación Física: Pizzurno 935 2° piso, oficina 224, Ciudad Autónoma de Buenos Aires, (C1020ACA).

Teléfono: (0054) (11) 4129-1201, correo electrónico: voluntariado@me.gov.ar

Objetivos Generales:

- Profundizar y fortalecer la vinculación de las Universidades Públicas e Institutos Universitarios Nacionales con la comunidad en que se insertan, a través de propuestas orientadas a mejorar la calidad de vida de su población
- Incentivar el compromiso social de estudiantes de nivel superior universitario, promoviendo su participación libre y solidaria en proyectos de voluntariado universitario fuertemente relacionados con su formación disciplinar-profesional y con las necesidades y potencialidades de las poblaciones destinatarias de tales iniciativas.

Objetivos específicos:

- Alentar la participación de los estudiantes universitarios en la identificación y solución de problemáticas comunitarias
- Promover el compromiso social de los futuros profesionales, a través de la comprensión de la función social del conocimiento, de la ciencia y la tecnología.
- Favorecer la articulación de las instituciones educativas de nivel superior universitario con las organizaciones gubernamentales y no gubernamentales, priorizando proyectos que requieran la colaboración de las mismas en su diseño e implementación.

- Facilitar desde las comunidades universitarias recursos humanos calificados para actuar sobre las diferentes problemáticas existentes.
- Impulsar la integración académica y el reconocimiento curricular de las actividades realizadas por los estudiantes en el marco de los proyectos de voluntariado universitario, ya sea a través del otorgamiento de créditos del plan de estudios, la realización de trabajos prácticos, las actividades de extensión, la práctica pre-profesional, actividades de investigación u otra.

Descripción:

El Programa Nacional de Voluntariado Universitario comenzó a implementarse en Marzo de 2006 con el propósito fundamental de profundizar la vinculación de las Universidades Públicas e Institutos Universitarios Nacionales con la comunidad y, a su vez, incentivar el compromiso social de los estudiantes de nivel superior universitario, promoviendo su participación voluntaria en proyectos sociales orientados a mejorar la calidad de vida de su población y estimular el desarrollo local. A través de esta práctica solidaria, los alumnos no sólo devuelven a la sociedad la posibilidad de estudiar que reciben de ella sino que, a su vez, transita una experiencia de aprendizaje orientada a abordar profesionalmente problemáticas sociales concretas.

Para alcanzar las metas y los objetivos del Programa se convocó a todas las instituciones universitarias públicas de la Argentina para que docentes y/o investigadores y estudiantes de estas casas de estudio presenten proyectos de voluntariado universitario fuertemente vinculados a su formación disciplinar y a las demandas y necesidades de desarrollo de las comunidades destinatarias directas de tales iniciativas.

Durante el año 2010 el Programa de Voluntariado presentó la Convocatoria del Bicentenario A continuación se presentan los principales datos del Programa.

Cuadro 6.2.1 - Datos generales Convocatoria 2010

Convocatoria	Convocatoria 2010 del Bicentenario
Proyectos presentados	1.389
Proyectos aprobados	510
Universidades	40
Estudiantes	8.781
Docentes e investigadores	2.000
Organizaciones de la sociedad civil y otras instituciones	1.050

Fuente: PVU

Cuadro 6.2.2 · Distribución de proyectos aprobados y fondos asignados por Instituciones Universitarias. Año 2010

Institución	Convocatoria 2010 del Bicentenario		Institución	Convocatoria 2010 del Bicentenario	
	Cantidad de Proyectos aprobados	Monto financiado en \$		Cantidad de Proyectos aprobados	Monto financiado en \$
Total de las instituciones	510	9.971.916	Patagonia S. J. Bosco	5	109.194
Total Universidades Nacionales	483	9.434.712	Quilmes	7	114.206
Buenos Aires	112	2.224.390	Río Cuarto	12	223.158
Catamarca	5	94.084	Río Negro	2	43.876
Centro de la PBA	6	93.490	Rosario	44	887.408
Chaco Austral	6	131.952	Salta	4	43.124
Chilecito	-	-	San Juan	3	65.940
Comahue	17	364.798	San Luis	2	27.742
Córdoba	31	620.892	Santiago del Estero	12	240.564
Cuyo	10	170.378	Sur	5	89.710
Entre Ríos	7	140.682	Tecnológica Nacional	5	85.746
Formosa	20	411.814	Tres de Febrero	5	86.086
Gral. San Martín	4	84.754	Tucumán	25	523.378
Gral. Sarmiento	2	43.992	Villa María	4	81.538
Jujuy	16	319.370	Total Institutos Universitarios	11	217.988
La Matanza	2	34.306	Aeronáutico	-	-
La Pampa	5	96.288	Enseñanza Superior del Ejército	-	-
La Plata	52	1.005.418	Naval	-	-
La Rioja	7	90.492	Policía Federal Argentina	-	-
Lanús	1	22.000	Seguridad Marítima	-	-
Litoral	4	79.906	Univ. del Arte	11	217.988
Lomas de Zamora	5	101.150	Total Universidad Provincial	16	319.216
Luján	1	17.500	Autónoma de Entre Ríos	16	319.216
Mar del Plata	4	72.528			
Misiones	9	164.032			
Noroeste de la PBA	7	135.524			
Patagonia Austral	3	54.286			

Nota: Los datos presentados en el anuario anterior correspondían al primer giro de la primera convocatoria del año 2009.
Fuente: PVU



Sección 6.3

Programa Nacional de Becas Universitarias

6.3. Programa Nacional de Becas Universitarias (PNBU)

Coordinador: Lic. Pablo Elicegui

Vice-coordinador: Damián Ramagnano

Equipo:

Administración y Finanzas: Enrique Cáceres, Alicia Fallecen, Fabiana Frascaroli, Jéscica Kramer, Cristina Nolasco, Tomás Parodi, Guadalupe Peralta, Stella Maris Toscano, Vera Vera, Marcelo Zamponi.

Asistencia Técnica: Francisco Araya, Paula Grad, Cristina Nolasco, Oscar Ortona, María Clara Rampazzi, Estela Rufaldi, Verónica Salama.

Ubicación física: Av. Santa Fe 1548, piso 13 Frente, Ciudad Autónoma de Buenos Aires, (01060ABO).

Página web: <http://www.me.gov.ar/pnbu> | <http://www.becasbicentenario.gov.ar>

Descripción

Hasta el año 2007, el Programa Nacional de Becas Universitarias (PNBU) constituía el único programa de otorgamiento de becas universitarias del Ministerio e incluía las carreras de grado de las diferentes ramas de estudio y las tecnicaturas en informática dictadas en Institutos Universitarios y Universidades Nacionales.

A fines del año 2008, a partir de la creación del Programa Nacional de Becas Bicentenario (PNBB) y el Programa Nacional de Becas de Grado TICs (PNBTICs), se establece la distinción de programas en función de ramas disciplinares.

El PNBB está dirigido a aquellos alumnos que cursan carreras científico técnicas (licenciaturas, ingenierías, profesorado y tecnicaturas) dictadas en Universidades Naciona-

les, Institutos Universitarios Nacionales e Institutos dependientes del Instituto Nacional de Educación Técnica (INET) y del Instituto Nacional de Formación Docente (INFD).

El PNBTICs, por su parte, está dirigido a los alumnos de aquellas carreras de grado vinculadas a las Tecnologías de la Información y la Comunicación.

El PNBU comprende las carreras de grado no incluidas en los dos programas anteriormente mencionados.

1. Programa Nacional de Becas Universitarias

Objetivo General

El Programa Nacional de Becas Universitarias, creado por Resolución Ministerial N° 464/96, surge con la finalidad de promover la igualdad de oportunidades en el ámbito de la educación superior, a través de la implementación de un sistema de becas que facilite el acceso y/o permanencia de alumnos de escasos recursos económicos y buen desempeño académico en los estudios de grado.

Destinatarios

El PNBU está dirigido a:

1. Alumnos universitarios que se encontraran cursando de manera presencial una carrera de grado incorporada al Programa en alguna Universidad Nacional o Institutos Universitario Nacional. Los mismos no deben estar cursando el último año de la carrera, ni adeudar exámenes finales o tesis, o tener un título previo de grado.
2. Alumnos que aspiren a ingresar a una Universidad o Instituto Universitario en el año inmediato posterior al llamado a Convocatoria.

Componentes

El Programa actualmente se divide en tres grandes componentes:

- Renovantes: son los alumnos que se presentan en una convocatoria con el objeto de renovar la beca que están percibiendo. Para ser considerado renovante es necesario haber sido becario en el año inmediato anterior para el que se llama a convocatoria.
- Convocatoria General: dirigida a los estudiantes universitarios nuevos o avanzados, que se presentan por primera vez al Programa, y que no se encuentran comprendidos en los Subprogramas.
- Subprogramas: abarca alumnos que presentan ciertas características particulares (Subprograma Indígenas y Discapacitados).

Prestación económica

A partir del año 2009, aquellos alumnos que resultan adjudicados, perciben una suma total de \$3000 (pesos tres mil) percibido en 10 (diez) durante el año, dicho monto se incrementó respecto del año anterior en donde el beneficio era de \$2500 (pesos dos mil quinientos). Asimismo, los montos del beneficio de aquellos alumnos que ya cursaban carreras prioritarias, posteriormente incluidas en el Programa Nacional de Becas Bicentenario, fueron homologados a los montos del Programa Nacional de Becas Bicentenario teniendo en cuenta el año de cursado de sus respectivas carreras.

2. Programa Nacional de Becas Bicentenario para Carreras Científico-Técnicas

Objetivo General

El Programa Nacional de Becas Bicentenario está dirigido a incrementar el ingreso de jóvenes provenientes de hogares de bajos ingresos que estudien una carrera universitaria, tecnicatura o profesorado dependientes del INET/INFD considerada estratégica para el desarrollo económico y productivo del país, así como también, incentivar la permanencia y la finalización de los estudios de grado y tecnicaturas en este campo clave para el desarrollo.

Destinatarios del programa

1. Egresados de escuelas técnicas de gestión estatal.
2. Estudiantes egresados del nivel secundario común de gestión estatal que provengan de hogares de bajos ingresos.

En los dos casos, deberán haber finalizado el nivel secundario sin adeudar materias.

Dotación económica

Las becas significan la percepción de una subvención económica anual diferenciada según el año de cursado, pagadera en 10 cuotas. Se presenta el esquema de becas para el componente de carreras universitarias prioritarias y para el componente de tecnicaturas/profesorados.

a. Componente de carreras de grado prioritarias (Licenciaturas, ingenierías, profesorado universitarios)

Años de la Carrera / Monto anual

1° año de la carrera: \$ 5.000

2° año de la carrera: \$ 5.000

3° año de la carrera: \$ 8.000

4° año de la carrera: \$ 8.000

5° año de la carrera: \$ 12.000

b. Componente de tecnicaturas científico-técnicas/ profesorado terciarios

Años de la Carrera / Monto anual

1° año de la carrera: \$ 3.500

2° año de la carrera: \$ 3.500

3° año de la carrera: \$ 5.000

3. Programa Nacional de Becas para Carreras de Grado TICs

Objetivo General

El Programa Nacional de Tics (PNBTICS) está dirigido a promover e incrementar el ingreso de estudiantes en carreras de grado del área de las tecnologías de la información y las comunicaciones.

Destinatarios

1. Estudiantes universitarios que se encuentren cursando de manera presencial una carrera de grado TIC en una Universidad Nacional o Provincial o Instituto Universitario Nacional, y que hayan obtenido el beneficio en el año inmediatamente anterior.

- Licenciatura en Análisis de Sistemas

- Licenciatura en Sistemas de la Información
- Licenciatura en Sistemas
- Licenciatura en Ciencias de la Computación
- Licenciatura en Computación
- Licenciatura en Informática
- Ingeniería en Sistemas
- Ingeniería en Sistemas de Computación
- Ingeniería en Sistemas de Información
- Ingeniería en Sistemas
- Ingeniería en Informática
- Ingeniería en Computación
- Ingeniería Electrónica
- Ingeniería en Telecomunicaciones

Dotación económica

Las Becas se componen de un beneficio diferenciado según el año de cursado, según se detalla a continuación, pagaderos en 10 cuotas anuales:

Años de la Carrera /Monto anual

- 1° año de la carrera: \$ 5.000
- 2° año de la carrera: \$ 5.000
- 3° año de la carrera: \$ 8.000
- 4° año de la carrera: \$ 8.000
- 5° año de la carrera: \$ 12.000

A continuación se presentan los principales datos del Programa

Cuadro 6.3.1 - Programa Nacional de Becas Universitarias. Presupuesto por año¹. Período 2002-2010

Año Convocatoria	Presupuesto Total (\$)
2002	7.200.000
2003	7.200.000
2004	8.600.000
2005	12.000.000
2006	16.600.000
2007	25.000.000
2008	26.690.000
2009	32.880.000
2010	45.063.000

Nota: (1) El aumento en el año 2009 del monto anual de la beca de \$2500 a \$3000, queda asociado a las cifras de los gráficos 7.3.1 y el 7.3.2: por un lado describe el incremento presupuestario señalado para este Programa particular respecto del año precedente; por otra parte explica la cantidad de becas otorgadas en el año 2009, respecto del año anterior.

Fuente: PNBU

Cuadro 6.3.2 - Programa Nacional de Becas Universitarias. Cantidad de becas por año de convocatoria. Período 2002 - 2010

Año Convocatoria	Cantidad de becas adjudicadas
6°C. 2002	2.453
7°C. 2003	1.709
8°C. 2004	3.848
9°C. 2005	7.279
10°C. 2006	6.966
11°C. 2007	10.077
12°C. 2008	11.352
13°C 2009	10.960
14°C 2010	15.021

Fuente: PNBU

Cuadro 6.3.3 - Programa Nacional de Becas Bicentenario. Presupuesto por año. Año 2010

Año Convocatoria	Presupuesto Total (\$)
2010	168.988.022

Fuente: PNBB

Cuadro 6.3.4 - Programa Nacional de Becas Bicentenario. Cantidad de becas por componente. Año 2010

Componente	Cantidad de Becas
Total	34.370
Ingresantes	11.501
Renovantes	8.149
Ampliatoria Avanzados	14.720

Fuente: PNBB

Cuadro 6.3.5 - Programa Nacional de Becas TICs. Cantidad de becas por el año de cursada en el que se encuentran los alumnos. Año 2010

Año de cursada	Cantidad de becas
Total	1.099
2°	224
3°	389
4°	281
5°	197
6°	8

Fuente: PNB TICs

Gráfico 6.3.1 - Cantidad de becas TIC's por año académico de los alumnos. Año 2010

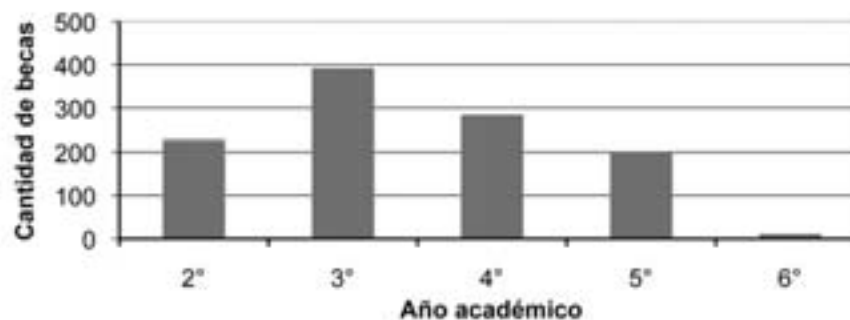

Fuente: PNB TICs

Cuadro 6.3.6 - Programa Nacional de Becas TICs. Presupuesto destinado según año de cursada en el que se encuentran los alumnos. Año 2010

Año de cursada	Presupuesto (\$)
Total	6.726.000
2°	1.120.000
3°	3.112.000
4°	2.248.000
5°	236.400
6°	9.600

Fuente: PNB TICs

Cuadro 6.3.7 - Programa Nacional de Becas Universitarias.
Distribución de becas por Institución Universitaria. Año 2010

Institución	%
Total	100,0
Total Universidades	97,56
Buenos Aires	3,70
Catamarca	1,69
Centro de la PBA	0,93
Chaco Austral	1,43
Chilecito	0,31
Comahue	1,65
Córdoba	2,93
Cuyo	1,61
Entre Ríos	1,46
Formosa	9,15
Gral. San Martín	0,12
Gral. Sarmiento	0,73
Jujuy	3,57
La Matanza	1,54
La Pampa	0,95
La Plata	5,45
La Rioja	5,96
Lanús	0,54
Litoral	1,45
Lomas de Zamora	1,19
Luján	0,52
Mar del Plata	1,37
Nordeste	6,19

Institución	%
Noroeste de la PBA	1,55
Patagonia Austral	0,02
Patagonia S. J. Bosco	0,19
Quilmes	0,63
Río Cuarto	0,49
Río Negro	0,11
Rosario	2,58
Salta	3,20
San Juan	2,29
San Luis	1,00
Santiago del Estero	3,12
Sur	1,10
Tecnológica Nacional	3,77
Tres de Febrero	0,12
Tucumán	16,23
Villa María	0,85
Total Institutos Universitarios	0,23
Aeronáutico	0,01
Enseñanza Superior del Ejército	0,03
Naval	0,01
Policía Federal Argentina	0,11
Univ. del Arte	0,06
Total Universidad Provincial	2,21
Autónoma de Entre Ríos	2,21

Fuente: PNBUE

Cuadro 6.3.8 - Programa Nacional de Becas Universitarias.
Distribución de becas por provincia. Año 2010

Provincia	%
Total	100,00
Buenos Aires	18,3
Catamarca	2,1
Chaco	4,5
Chubut	0,2
Ciudad de Buenos Aires	1,0
Córdoba	4,1
Corrientes	2,9
Entre Ríos	4,4
Formosa	9,5
Jujuy	5,5
La Pampa	1,1
La Rioja	5,8
Mendoza	2,3
Misiones	6,1
Neuquén	0,7
Río Negro	1,5
Salta	3,6
San Juan	2,4
San Luis	1,0
Santa Cruz	0,1
Santa Fe	3,7
Santiago del Estero	3,7
Tierra del Fuego	0,0
Tucuman	15,6

Fuente: PNB

Cuadro 6.3.9 - Programa Nacional de Becas Universitarias.
Distribución de becas por ingresantes/renovantes/avanzados. Año 2010

Componente	%
Total	100,0
Ingresantes	21,0
Renovantes	34,0
Avanzados	45,0

Fuente: PNB

Cuadro 6.3.10 - Programa Nacional de Becas Universitarias.
Cantidad de becas por subprograma. Año 2010

Subprograma	Cantidad
Total	330
Discapacitados	106
Indígenas	224

Fuente: PNB

Cuadro 6.3.11 - Programa Nacional de Becas Universitarias.
Alumnos ingresantes. Distribución por género. Año 2010

Género	%
Total	100,0
Femenino	73,7
Masculino	26,3

Fuente: PNBU

Cuadro 6.3.13 - Programa Nacional de Becas Universitarias.
Alumnos avanzados y renovantes. Distribución por género. Año 2010

Género	%
Total	100,0
Femenino	69,3
Masculino	30,7

Fuente: PNBU

Cuadro 6.3.12 - Programa Nacional de Becas Universitarias.
Alumnos ingresantes. Distribución por edad. Año 2010

Edad	%
Total	100,0
Hasta 25	86,9
26 a 29	7,5
30 y más	5,7

Fuente: PNBU

Cuadro 6.3.14 - Programa Nacional de Becas Universitarias.
Alumnos avanzados y renovantes. Distribución por edad. Año 2010

Edad	%
Total	100,0
Hasta 25	86,5
26 a 29	9,1
30 y más	4,4

Fuente: PNBU

Cuadro 6.3.15 · Programa Nacional de Becas Universitarias. Alumnos ingresantes. Distribución por condición de ocupación. Año 2010

Condición de ocupación	%
Total	100,0
Trabaja	9,6
No trabaja	90,4

Fuente: PNBU

Cuadro 6.3.16 · Programa Nacional de Becas Universitarias. Alumnos ingresantes. Distribución por cantidad de integrantes del grupo familiar. Año 2010

Cantidad de integrantes del grupo familiar	%
Total	100,0
Hasta 4	45,7
5 a 7	40,1
8 y más	14,3

Fuente: PNBU

Cuadro 6.3.17 · Programa Nacional de Becas Universitarias. Alumnos avanzados y renovantes. Distribución por condición de ocupación. Año 2010

Condición de ocupación	%
Total	100,0
Trabaja	6,1
No trabaja	93,9

Fuente: PNBU

Cuadro 6.3.18 · Programa Nacional de Becas Universitarias. Alumnos avanzados y renovantes. Distribución por cantidad de integrantes del grupo familiar. Año 2010

Cantidad de integrantes del grupo familiar	%
Total	100,0
Hasta 4	50,8
5 a 7	42,6
8 y más	6,6

Fuente: PNBU

Cuadro 6.3.19 - Programa Nacional de Becas Bicentenario.
Distribución de becas por tipo de carrera. Año 2010

Tipo de carrera	%
Total	100,0
Universitarias	69,03
No Universitarias	30,97

Fuente: PNBB

Gráfico 6.3.2 - Distribución de Becas Bicentenario por tipo de carrera. Año 2010

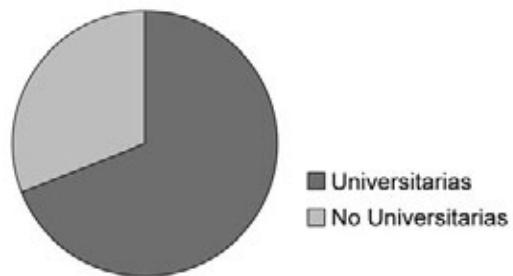

Fuente: PNBB

Cuadro 6.3.20 - Programa Nacional de Becas Bicentenario.
Distribución de Becas por Institución Universitaria. Año 2010

Institución	%
Total	100,0
Universidades	98,9
Buenos Aires	2,6
Catamarca	1,9
Centro de la PBA	1,4
Chaco Austral	2,5
Chilecito	0,2
Comahue	1,2
Córdoba	2,2
Cuyo	2,5
Entre Ríos	1,4
Formosa	5,4
Gral. San Martín	0,4
Gral. Sarmiento	2,2
Jujuy	2,8
La Matanza	0,2
La Pampa	1,9
La Plata	3,6
La Rioja	2,2
Lanús	0,4
Litoral	1,8
Lomas de Zamora	1,3
Luján	0,5
Mar del Plata	1,3
Misiones	4,4
Nordeste	5,4

Institución	%
Noroeste de la PBA	1,7
Patagonia Austral	0,2
Patagonia S. J. Bosco	0,3
Quilmes	0,8
Río Cuarto	1,8
Río Negro	0,2
Rosario	1,7
Salta	5,0
San Juan	4,2
San Luis	2,0
Santiago del Estero	2,0
Sur	2,2
Tecnológica Nacional	20,0
Tres de Febrero	0,1
Tucumán	6,5
Villa María	0,4
Institutos Universitarios	0,3
Enseñanza Superior del Ejército	0,2
Aeronáutico	0,1
Policía Federal Argentina	0,0
Univ. del Arte	0,0
Naval	0,0
Universidad Provincial	0,8
Autónoma de Entre Ríos	0,8

Fuente: PNBB

Cuadro 6.3.21 - Programa Nacional de Becas Bicentenario.
Distribución de becas por provincia. Año 2010

Provincia	%
Total	100,0
Buenos Aires	18,8
Catamarca	2,0
Chaco	5,5
Chubut	0,5
Ciudad de Buenos Aires	1,2
Córdoba	5,6
Corrientes	5,9
Entre Ríos	4,1
Formosa	6,2
Jujuy	3,8
La Pampa	1,3
La Rioja	2,9
Mendoza	6,7
Misiones	3,3
Neuquén	0,9
Río Negro	0,9
Salta	6,1
San Juan	3,2
San Luis	1,4
Santa Cruz	0,2
Santa Fe	5,6
Santiago del Estero	3,4
Tierra del Fuego	0,4
Tucumán	10,1

Fuente: PNBB

Cuadro 6.3.22 - Programa Nacional de Becas Bicentenario.
Alumnos ingresantes. Distribución por género. Año 2010

Género	%
Total	100,0
Femenino	46,8
Masculino	53,2

Fuente: PNBB

Cuadro 6.3.23 - Programa Nacional de Becas Bicentenario.
Alumnos ingresantes. Distribución por edad. Año 2010

Edad	%
Total	100,0
Hasta 25	90,4
26 a 29	8,0
30 y más	1,6

Fuente: PNBB

Gráfico 6.3.3 - PNBB. Alumnos Ingresantes.
Distribución por género. Año 2010

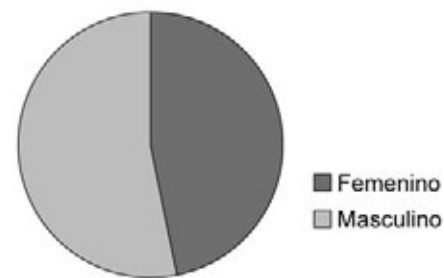

Fuente: PNBB

Cuadro 6.3.24 - Programa Nacional de Becas Bicentenario. Alumnos avanzados. Distribución por género. Año 2010

Género	%
Total	100,0
Femenino	51,0
Masculino	49,0

Fuente: PNBB

Gráfico 6.3.4 - PNBB Alumnos Avanzados. Distribución por género. Año 2010

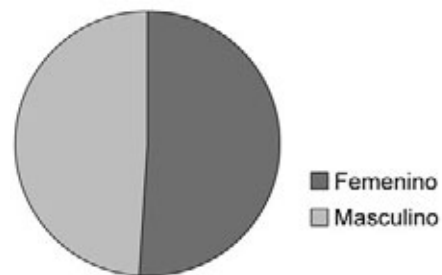

Fuente: PNBB

Cuadro 6.3.25 - Programa Nacional de Becas Bicentenario. Alumnos avanzados. Distribución por edad. Año 2010

Edad	%
Total	100,0
Hasta 25	92,8
26 a 29	6,6
30 y más	0,6

Fuente: PNBB

Cuadro 6.3.26 - Programa Nacional de Becas Bicentenario. Alumnos avanzados. Distribución por condición de ocupación. Año 2010

Condición de ocupación	%
Total	100,0
Trabaja	4,8
No trabaja	95,2

Fuente: PNBB

Cuadro 6.3.28 - Programa Nacional de Becas Bicentenario. Alumnos ingresantes. Distribución por cantidad de integrantes del grupo familiar. Año 2010

Cantidad de integrantes del grupo familiar	%
Total	100,0
Hasta 4	48,0
5 a 7	43,8
8 y más	8,2

Fuente: PNBB

Cuadro 6.3.27 - Programa Nacional de Becas Bicentenario. Alumnos Ingresantes. Distribución por condición de ocupación. Año 2010

Condición de ocupación	%
Total	100,0
Trabaja	7,0
No trabaja	93,0

Fuente: PNBB

Cuadro 6.3.29 - Programa Nacional de Becas Bicentenario. Alumnos avanzados. Distribución por cantidad de integrantes del grupo familiar. Año 2010

Cantidad de integrantes del grupo familiar	%
Total	100,0
Hasta 4	50,0
5 a 7	43,5
8 y más	6,6

Fuente: PNBB

Cuadro 6.3.30 - Programa Nacional de Becas TICs.
Distribución de becas por Institución Universitaria. Año 2010

Institución	%
Total	100,0
Universidades	96,7
Buenos Aires	1,5
Catamarca	0,5
Centro de la PBA	3,0
Chaco Austral	0,0
Chilecito	0,2
Comahue	1,1
Córdoba	2,1
Entre Ríos	1,7
Gral. San Martín	0,2
Jujuy	1,2
La Matanza	5,2
La Pampa	0,5
La Plata	3,7
La Rioja	1,0
Lanús	0,3
Litoral	1,3
Lomas de Zamora	0,0
Luján	0,5
Mar del Plata	0,8
Misiones	4,2
Nordeste	4,2
Noroeste de la PBA	1,5

Institución	%
Patagonia Austral	0,0
Patagonia S. J. Bosco	0,1
Río Cuarto	2,3
Río Negro	0,0
Rosario	2,0
Salta	3,5
San Juan	3,4
San Luis	3,4
Santiago del Estero	3,6
Sur	3,5
Tecnológica	31,3
Tres de Febrero	0,1
Tucumán	8,8
Villa María	0,0
Institutos Univesitarios	1,9
Enseñanza Superior del Ejército	0,3
Aeronáutico	1,9
Naval	0,0
Universidad Provincial	1,1
Autónoma de Entre Ríos	1,1

Fuente: PNB TICs



Sección 6.4

Programa de Incentivos a los Docentes Investigadores

6.4. Programa de Incentivos a los Docentes Investigadores

Coordinación: Lic. María Cristina Palacios

Coordinación Técnica: Adrián Alonso, María Agustina Gimeno

Equipo Técnico / Administrativo: Alejandra Aguilar, Mónica Cabrero, Camila Escobar, José Manuel Fernández, Carolina Morsetti, Mariana Santos, Andrés Zotelo, Jorge Zotelo.

Ubicación física: Pizzurno 935 - 2º Piso, Oficina 216, Ciudad Autónoma de Buenos Aires, (C1020ACA)

El Programa ha sido aplicado en todas las universidades nacionales durante 17 años sin interrupción, hasta 2010 inclusive.

Objetivo

Promover en las universidades nacionales las tareas de investigación integradas a la docencia, para contribuir al mayor nivel de formación de los egresados.

Logros

1. Categorización

La obtención de una categoría del Programa de Incentivos significa el reconocimiento académico de los pares evaluadores, lo que influyó en el número de solicitantes de la Convocatoria de Categorización de 2009 que superó en un 31% a los de 2004.

El total de solicitantes fue de 30.723 y un 46 % fueron nuevos aspirantes que, en su mayoría, se ubican en los rangos de edad de menos de 30 y hasta 49 años, lo que representa un aporte significativo para la formación de investigadores jóvenes. El 83% de estos nuevos participantes solicitaron las categorías IV y V, lo que permitirá fortalecer la base de la pirámide de investigación incorporando investigadores con formación inicial.

A partir de la convocatoria 2009 los solicitantes presentan un currículum digital comparado por Incentivos y CONEAU, que conforma una base de datos cuyo objetivo es evitar la reiteración de la información en las diversas presentaciones de los docentes investigadores y posibilitar su incorporación al currículum unificado nacional. Hasta la fecha se ha evaluado el 98 % de las solicitudes.

Hasta la convocatoria de 2009, el Programa de Incentivos registra 31.862 docentes investigadores categorizados.

Atendiendo lo solicitado por las universidades y en el marco de sus atribuciones, la Autoridad de Aplicación del Programa de Incentivos efectuará en el año 2011 una nueva convocatoria de categorización de carácter especial, con el objeto de posibilitar la incorporación al Programa a los docentes investigadores que regresen al país en el marco de programas oficiales de reinserción en las universidades nacionales y a quienes a esa fecha no tengan una categoría vigente.

2. La actividad de investigación

En el Programa se desarrollan 7.154 proyectos de investigación, por los que cobran el incentivo 19.187 docentes investigadores de todas las áreas del conocimiento, con mayor participación de las ciencias naturales y exactas y de sociales.

La mayor parte de la capacidad de generación de conocimientos se concentra en el sistema universitario nacional en general, y en el Programa de Incentivos en particular.

El 29% de los docentes investigadores que participan en el Programa de Incentivos también son integrantes del CONICET.

Nota: Las estadísticas mencionadas corresponden al pago de la segunda cuota del incentivos 2009.

3. Impacto del programa

- El 54% de los solicitantes de categoría en la Convocatoria 2009 tenían una categoría en el Programa de Incentivos y el 46% restante corresponde a docentes investigadores que aspiran a ingresar al Programa, lo que es un indicador del prestigio del proceso de categorización.

- Evaluación homogénea de los investigadores y proyectos del sistema universitario nacional.
- Generación de un Sistema de Información homogéneo de las actividades de investigación del sistema universitario nacional.

A continuación se presentan los principales datos del Programa

Cuadro 6.4.1 - Evolución del número total de docentes investigadores que perciben el incentivo, según Universidad. Universidades Nacionales. Período 2000 - 2009

Institución	2000	%	2001	%	2002	%	2003	%	2004	%	2005	%	2006	%	2007	%	2008	%	2009	%
Total de las Instituciones	18.704	100,0	19.507	100,0	18.142	100,0	16.662	100,0	16.545	100,0	19.778	100,0	19.974	100,0	19.846	100,0	19.614	100,0	19.187	100,0
Total Universidades Nacionales	18.704	100,0	19.507	100,0	18.142	100,0	16.662	100,0	16.545	100,0	19.752	99,9	19.949	99,9	19.805	99,8	19.579	99,8	19.142	99,8
Buenos Aires	2.847	15,3	3.230	16,5	3.115	17,2	2.592	15,6	2.453	14,8	3.005	15,2	2.963	14,9	2.835	14,3	2731	13,9	2666	13,9
Catamarca	313	1,7	303	1,6	293	1,6	273	1,6	228	1,4	298	1,5	316	1,6	324	1,6	328	1,7	325	1,7
Centro de la PBA	488	2,6	517	2,7	490	2,7	469	2,8	455	2,8	515	2,6	524	2,6	509	2,6	501	2,6	497	2,6
Chaco Austral	-	-	-	-	-	-	-	-	-	-	-	-	-	-	-	-	-	-	-	-
Chilecito	-	-	-	-	-	-	-	-	-	-	-	-	-	-	-	-	-	-	-	-
Comahue	546	2,9	541	2,8	481	2,7	490	2,9	476	2,9	599	3,0	587	2,9	606	3,1	583	3,0	558	2,9
Córdoba	1.353	7,2	1.643	8,4	1.477	8,1	1.356	8,1	1.382	8,4	1.674	8,5	1.739	8,7	1.698	8,6	1695	8,6	1654	8,6
Cuyo	792	4,2	808	4,1	741	4,1	743	4,5	689	4,2	897	4,5	900	4,5	900	4,5	876	4,5	854	4,5
Entre Ríos	190	1,0	198	1,0	139	0,8	156	0,9	150	0,9	214	1,1	179	0,9	167	0,8	168	0,9	159	0,8
Formosa	48	0,3	56	0,3	38	0,2	42	0,3	34	0,2	40	0,2	61	0,3	71	0,4	68	0,3	72	0,4
Gral. San Martín	74	0,4	102	0,5	94	0,5	79	0,5	82	0,5	120	0,6	128	0,6	128	0,6	139	0,7	125	0,7
Gral. Sarmiento	51	0,3	52	0,3	55	0,3	62	0,4	64	0,4	107	0,5	109	0,5	95	0,5	114	0,6	120	0,6
Jujuy	204	1,1	203	1,0	185	1,0	172	1,0	181	1,1	208	1,1	204	1,0	209	1,1	211	1,1	205	1,1
La Matanza	197	1,1	187	1,0	155	0,9	149	0,9	148	0,9	165	0,8	169	0,8	174	0,9	157	0,8	142	0,7
La Pampa	252	1,3	249	1,3	212	1,2	204	1,2	216	1,3	248	1,3	267	1,3	262	1,3	242	1,2	237	1,2
La Plata	1.835	9,8	2.041	10,4	1.999	11,0	1.639	9,8	1.653	10,0	1.831	9,3	1.909	9,6	1.941	9,8	1920	9,8	1900	9,9
La Rioja	84	0,4	69	0,4	52	0,3	42	0,3	37	0,2	46	0,2	38	0,2	55	0,3	35	0,2	78	0,4
Lanús	22	0,1	24	0,1	26	0,1	28	0,2	26	0,2	36	0,2	37	0,2	38	0,2	43	0,2	44	0,2
Litoral	911	4,9	849	4,4	814	4,5	651	3,9	692	4,2	815	4,1	828	4,2	807	4,1	829	4,2	775	4,0
Lomas de Zamora	36	0,2	44	0,2	45	0,2	42	0,3	42	0,3	54	0,3	64	0,3	64	0,3	65	0,3	71	0,4
Luján	207	1,1	179	0,9	171	0,9	152	0,9	154	0,9	170	0,9	172	0,9	173	0,9	176	0,9	169	0,9
Mar del Plata	830	4,4	837	4,3	762	4,2	717	4,3	712	4,3	814	4,1	786	3,9	808	4,1	784	4,0	779	4,1
Misiones	269	1,4	263	1,3	249	1,4	192	1,2	241	1,5	290	1,5	310	1,6	292	1,5	302	1,5	276	1,4
Nordeste	299	1,6	278	1,4	255	1,4	267	1,6	264	1,6	384	1,9	398	2,0	389	2,0	400	2,0	374	1,9
Noroeste de la PBA	-	-	-	-	-	-	-	-	-	-	-	-	-	-	-	-	-	-	-	-
Patagonia Austral	114	0,6	109	0,6	77	0,4	87	0,5	82	0,5	97	0,5	99	0,5	90	0,5	98	0,5	95	0,5
Patagonia S. J. Bosco	200	1,1	212	1,1	162	0,9	151	0,9	160	1,0	183	0,9	200	1,0	192	1,0	191	1,0	171	0,9
Quilmes	111	0,6	109	0,6	88	0,5	84	0,5	93	0,6	137	0,7	138	0,7	141	0,7	147	0,7	148	0,8
Río Cuarto	788	4,2	779	4,0	749	4,1	730	4,4	736	4,4	856	4,3	848	4,3	833	4,2	834	4,3	802	4,2
Río Negro	-	-	-	-	-	-	-	-	-	-	-	-	-	-	-	-	-	-	26	0,1
Rosario	1.332	7,1	1.286	6,6	1.202	6,6	1.020	6,1	1.040	6,3	1.230	6,2	1.220	6,1	1.221	6,2	1211	6,2	1160	6,0
Salta	472	2,5	473	2,4	412	2,3	426	2,6	433	2,6	462	2,3	428	2,1	432	2,2	413	2,1	385	2,0
San Juan	797	4,3	782	4,0	701	3,9	710	4,3	692	4,2	795	4,0	787	3,9	802	4,0	796	4,1	788	4,1
San Luís	573	3,1	645	3,3	619	3,4	631	3,8	616	3,7	719	3,6	707	3,5	697	3,5	684	3,5	678	3,5
Santiago del Estero	252	1,3	244	1,3	217	1,2	226	1,4	245	1,5	201	1,0	289	1,4	285	1,4	275	1,4	268	1,4
Sur	668	3,6	654	3,4	617	3,4	620	3,7	609	3,7	695	3,5	679	3,4	675	3,4	661	3,4	628	3,3
Tecnológica Nacional	260	1,4	276	1,4	242	1,3	199	1,2	208	1,3	282	1,4	320	1,6	360	1,8	388	2,0	416	2,2
Tres de Febrero	-	-	-	-	-	-	-	-	1	0,0	13	0,1	12	0,1	14	0,1	16	0,1	24	0,1
Tucumán	1.255	6,7	1.219	6,2	1.181	6,5	1.203	7,2	1.192	7,2	1.469	7,4	1.447	7,3	1.436	7,2	1412	7,2	1382	7,2
Villa María	34	0,2	46	0,2	27	0,1	58	0,3	59	0,4	83	0,4	87	0,4	82	0,4	86	0,4	91	0,5
Instituto Universitario	-	-	-	-	-	-	-	-	-	-	26	0,1	25	0,1	41	0,2	35	0,2	45	0,2
Univ. del Arte	-	-	-	-	-	-	-	-	-	-	26	0,1	25	0,1	41	0,2	35	0,2	45	0,2

Fuente: Programa de incentivos - SPU

Gráfico 6.4.1 • Evolución del número total de docentes investigadores que perciben el incentivo. Período 1994 - 2010¹

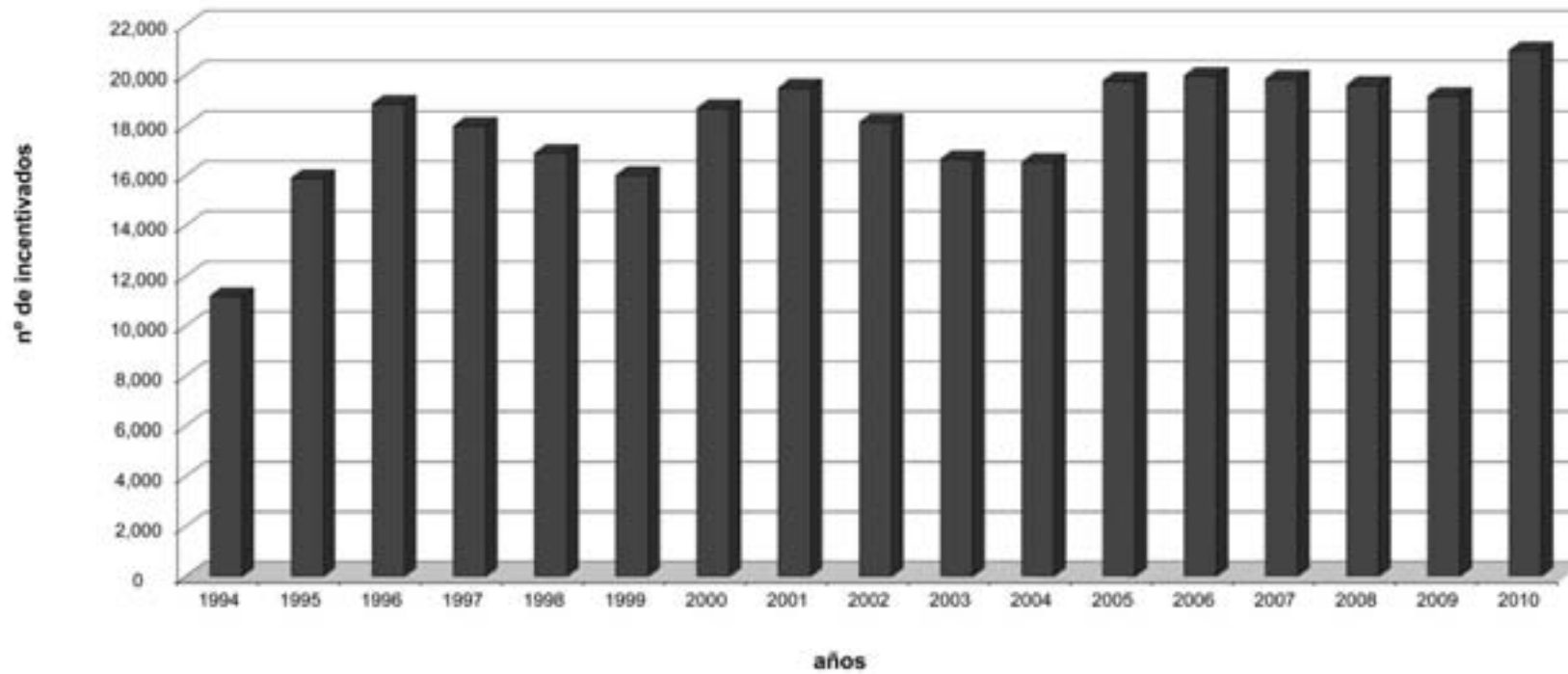

Nota: (1) Datos provisorios

Fuente: Programa de incentivos - SPU

Cuadro 6.4.2 - Número de docentes investigadores que perciben el incentivo, clasificados por dedicación docente, según Universidad. Universidades Nacionales. Período 2006-2009

Institución	Año 2006				Año 2007				Año 2008				Año 2009			
	Total	Exclusiva	Semi-exclusiva	Simple	Total	Exclusiva	Semi-exclusiva	Simple	Total	Exclusiva	Semi-exclusiva	Simple	Total	Exclusiva	Semi-exclusiva	Simple
Total de las Instituciones	19.974	11.666	6.280	2.028	19.846	11.885	5.928	2.033	19.614	11.976	5.642	1.996	19.187	11.966	5.353	1.868
Universidades Nacionales	19.949	11.666	6.271	2.012	19.805	11.883	5.907	2.015	19.579	11.975	5614	1990	19.142	11.964	5.322	1.856
Buenos Aires	2.963	1.698	685	580	2.835	1.584	676	575	2.731	1.572	643	516	2666	1.531	636	499
Catamarca	316	206	87	23	324	219	79	26	328	216	77	35	325	219	101	5
Centro de la PBA	524	409	110	5	509	366	109	34	501	370	94	37	497	428	68	1
Chaco Austral	-	-	-	-	-	-	-	-	-	-	-	-	-	-	-	-
Chilecito	-	-	-	-	-	-	-	-	-	-	-	-	-	-	-	-
Comahue	587	450	128	9	606	450	127	29	583	427	128	28	558	410	119	29
Córdoba	1.739	774	783	182	1.698	917	616	165	1.695	928	602	165	1654	908	586	160
Cuyo	900	308	429	163	900	291	434	175	876	372	353	151	854	346	338	170
Entre Ríos	179	101	70	8	167	96	61	10	168	91	66	11	159	83	65	11
Formosa	61	25	34	2	71	27	41	3	68	26	38	4	72	28	40	4
Gral. San Martín	128	25	37	66	128	23	41	64	139	34	42	63	125	45	29	51
Gral. Sarmiento	109	87	22	0	95	81	14	0	114	95	18	1	120	103	17	0
Jujuy	204	106	94	4	209	111	84	14	211	107	87	17	205	108	83	14
La Matanza	169	98	71	0	174	107	67	0	157	97	60	0	142	93	49	0
La Pampa	267	172	95	0	262	155	92	15	242	148	76	18	237	144	75	18
La Plata	1.909	888	668	353	1.941	906	668	367	1.920	961	584	375	1900	974	563	363
La Rioja	38	18	20	0	55	17	36	2	35	13	22	0	78	16	58	4
Lanús	37	7	30	0	38	7	30	1	43	6	37	0	44	4	39	1
Litoral	828	530	251	47	807	537	226	44	829	484	232	113	775	469	197	109
Lomas de Zamora	64	38	16	10	64	38	15	11	65	37	16	12	71	43	16	12
Luján	172	105	48	19	173	107	49	17	176	114	49	13	169	115	47	7
Mar del Plata	786	485	207	94	808	515	199	94	784	498	201	85	779	497	197	85
Nordeste	398	337	20	41	389	326	22	41	400	344	16	40	374	323	14	37
Noroeste de PBA	-	-	-	-	-	-	-	-	-	-	-	-	-	-	-	-
Patagonia Austral	99	70	28	1	90	76	13	1	98	75	22	1	95	74	18	3
Patagonia S. J. Bosco	200	84	88	28	192	82	85	25	191	92	76	23	171	89	63	19
Quilmes	138	97	20	21	141	113	11	17	147	120	13	14	148	128	10	10
Río Cuarto	848	595	221	32	833	597	208	28	834	594	227	13	802	612	184	6
Río Negro	-	-	-	-	-	-	-	-	-	-	-	-	26	14	3	9
Rosario	1.220	543	573	104	1.221	598	534	89	1.211	591	535	85	1160	581	496	83
Salta	428	295	117	16	432	314	103	15	413	307	91	15	385	298	78	9
San Juan	787	509	261	17	802	516	266	20	796	525	252	19	788	526	242	20
San Luis	707	557	146	4	697	542	152	3	684	555	125	4	678	558	117	3
Santiago del Estero	289	222	64	3	285	227	55	3	275	220	50	5	268	220	46	2
Sur	679	471	128	80	675	540	84	51	661	528	87	46	628	532	66	30
Tecnológica Nacional	320	176	93	51	360	231	87	42	388	261	83	44	416	291	81	44
Tres de Febrero	12	5	7	0	14	8	6	0	16	10	6	0	24	8	11	5
Tucumán	1.447	956	450	41	1.436	946	466	24	1.412	934	455	23	1382	935	425	22
Villa María	87	33	52	2	82	41	39	2	86	39	42	5	91	39	48	4
Instituto Universitario	25	0	9	16	41	2	21	18	35	1	28	6	45	2	31	12
Univ. del Arte	25	0	9	16	41	2	21	18	35	1	28	6	45	2	31	12

Fuente: Programa de incentivos - SPU

Cuadro 6.4.3 - Distribución porcentual del número de docentes Investigadores que perciben el incentivo, clasificada por dedicación docente, según Universidad. Universidades Nacionales. Año 2009

Institución	Total	%	Dedicación Docente					
			Exclusiva	%	Semiexclusiva	%	Simple	%
Total de las instituciones	19.187	100,0	11.966	62,4	5.353	27,9	1.868	9,7
Universidades Nacionales	19.142	100,0	11.964	62,5	5.322	27,8	1.856	9,7
Buenos Aires	2.666	100,0	1.531	57,4	636	23,9	499	18,7
Catamarca	325	100,0	219	67,4	101	31,1	5	1,5
Centro de la PBA	497	100,0	428	86,1	68	13,7	1	0,2
Chaco Austral	-	-	-	-	-	-	-	-
Chilecito	-	-	-	-	-	-	-	-
Comahue	558	100,0	410	73,5	119	21,3	29	5,2
Córdoba	1.654	100,0	908	54,9	586	35,4	160	9,7
Cuyo	854	100,0	346	40,5	338	39,6	170	19,9
Entre Ríos	159	100,0	83	52,2	65	40,9	11	6,9
Formosa	72	100,0	28	38,9	40	55,6	4	5,6
Gral. San Martín	125	100,0	45	36,0	29	23,2	51	40,8
Gral. Sarmiento	120	100,0	103	85,8	17	14,2	0	0,0
Jujuy	205	100,0	108	52,7	83	40,5	14	6,8
La Matanza	142	100,0	93	65,5	49	34,5	0	0,0
La Pampa	237	100,0	144	60,8	75	31,6	18	7,6
La Plata	1.900	100,0	974	51,3	563	29,6	363	19,1
La Rioja	78	100,0	16	20,5	58	74,4	4	5,1
Lanús	44	100,0	4	9,1	39	88,6	1	2,3
Litoral	775	100,0	469	60,5	197	25,4	109	14,1
Lomas de Zamora	71	100,0	43	60,6	16	22,5	12	16,9
Luján	169	100,0	115	68,0	47	27,8	7	4,1
Mar del Plata	779	100,0	497	63,8	197	25,3	85	10,9
Misiones	276	100,0	172	62,3	97	35,1	7	2,5
Nordeste	374	100,0	323	86,4	14	3,7	37	9,9
Noroeste de la PBA	-	-	-	-	-	-	-	-
Patagonia Austral	95	100,0	74	77,9	18	18,9	3	3,2
Patagonia S. J. Bosco	171	100,0	89	52,0	63	36,8	19	11,1
Quilmes	148	100,0	128	86,5	10	6,8	10	6,8
Río Cuarto	802	100,0	612	76,3	184	22,9	6	0,7
Río Negro	26	100,0	14	54	3	12	9	35
Rosario	1.160	100,0	581	50,1	496	42,8	83	7,2
Salta	385	100,0	298	77,4	78	20,3	9	2,3
San Juan	788	100,0	526	66,8	242	30,7	20	2,5
San Luis	678	100,0	558	82,3	117	17,3	3	0,4
Santiago del Estero	268	100,0	220	82,1	46	17,2	2	0,7
Sur	628	100,0	532	84,7	66	10,5	30	4,8
Tecnológica Nacional	416	100,0	291	70,0	81	19,5	44	10,6
Tres de Febrero	24	100,0	8	33,3	11	45,8	5	20,8
Tucumán	1.382	100,0	935	67,7	425	30,8	22	1,6
Villa María	91	100,0	39	42,9	48	52,7	4	4,4
Instituto Universitario	45	100,0	2	4,4	31	68,9	12	26,7
Univ. del Arte	45	100,0	2	4,4	31	68,9	12	26,7

Fuente: Programa de incentivos - SPU

Cuadro 6.4.4 - Distribución Porcentual del Número de Docentes Investigadores que perciben el incentivo, clasificados por categoría de investigación, según Universidad. Universidades Nacionales. Año 2009

Institución	Total	Categoría de Investigación									
		I	%	II	%	III	%	IV	%	V	%
Total de las Instituciones	19.187	1.830	9,5	2.448	12,8	6.096	31,8	4.788	25,0	4.025	21,0
Universidades Nacionales	19.142	1.827	9,5	2.448	12,8	6.078	31,8	4.779	25,0	4.010	20,9
Buenos Aires	2.666	461	17,3	413	15,5	849	31,8	510	19,1	433	16,2
Catamarca	325	5	1,5	22	6,8	106	32,6	79	24,3	113	34,8
Centro de la PBA	497	34	6,8	49	9,9	196	39,4	128	25,8	90	18,1
Chaco Austral	-	-	-	-	-	-	-	-	-	-	-
Chilecito	-	-	-	-	-	-	-	-	-	-	-
Comahue	558	26	4,7	54	9,7	171	30,6	181	32,4	126	22,6
Córdoba	1.654	226	13,7	249	15,1	496	30,0	349	21,1	334	20,2
Cuyo	854	88	10,3	131	15,3	272	31,9	176	20,6	187	21,9
Entre Ríos	159	4	2,5	23	14,5	54	34,0	43	27,0	35	22,0
Formosa	72	0	0,0	5	6,9	17	23,6	21	29,2	29	40,3
Gral. San Martín	125	18	14,4	26	20,8	43	34,4	16	12,8	22	17,6
Gral. Sarmiento	120	9	7,5	13	10,8	43	35,8	23	19,2	32	26,7
Jujuy	205	5	2,4	33	16,1	45	22,0	56	27,3	66	32,2
La Matanza	142	2	1,4	9	6,3	29	20,4	30	21,1	72	50,7
La Pampa	237	8	3,4	24	10,1	84	35,4	70	29,5	51	21,5
La Plata	1.900	246	12,9	216	11,4	592	31,2	424	22,3	422	22,2
La Rioja	78	1	1,3	3	3,8	15	19,2	21	26,9	38	48,7
Lanús	44	2	4,5	2	4,5	21	47,7	10	22,7	9	20,5
Litoral	775	83	10,7	117	15,1	256	33,0	178	23,0	141	18,2
Lomas de Zamora	71	0	0,0	14	19,7	30	42,3	21	29,6	6	8,5
Luján	169	8	4,7	19	11,2	63	37,3	40	23,7	39	23,1
Mar del Plata	779	82	10,5	94	12,1	285	36,6	178	22,8	140	18,0
Misiones	276	12	4,3	32	11,6	98	35,5	85	30,8	49	17,8
Nordeste	374	25	6,7	60	16,0	121	32,4	90	24,1	78	20,9
Noroeste de la PBA	-	-	-	-	-	-	-	-	-	-	-
Patagonia Austral	95	0	0,0	7	7,4	36	37,9	27	28,4	25	26,3
Patagonia S. J. Bosco	171	10	5,8	14	8,2	64	37,4	38	22,2	45	26,3
Quilmes	148	17	11,5	25	16,9	51	34,5	27	18,2	28	18,9
Río Cuarto	802	32	4,0	106	13,2	265	33,0	250	31,2	149	18,6
Río Negro	26	4	15	1	4	12	46	5	19	4	15
Rosario	1.160	103	8,9	145	12,5	381	32,8	302	26,0	229	19,7
Salta	385	15	3,9	53	13,8	130	33,8	117	30,4	70	18,2
San Juan	788	38	4,8	117	14,8	260	33,0	235	29,8	138	17,5
San Luís	678	45	6,6	70	10,3	182	26,8	229	33,8	152	22,4
Santiago del Estero	268	7	2,6	27	10,1	77	28,7	72	26,9	85	31,7
Sur	628	76	12,1	69	11,0	200	31,8	182	29,0	101	16,1
Tecnológica Nacional	416	30	7,2	37	8,9	122	29,3	119	28,6	108	26,0
Tres de Febrero	24	1	4,2	5	20,8	10	41,7	5	20,8	3	12,5
Tucumán	1.382	102	7,4	160	11,6	384	27,8	417	30,2	319	23,1
Villa María	91	2	2,2	4	4,4	18	19,8	25	27,5	42	46,2
Instituto Universitario	45	3	6,7	0	0,0	18	40,0	9	20,0	15	33,3
Univ. del Arte	45	3	6,7	0	0,0	18	40,0	9	20,0	15	33,3

Fuente: Programa de incentivos - SPU

Cuadro 6.4.5 - Número total de docentes investigadores que perciben el incentivo clasificados por categoría de investigación y dedicación a la docencia, según Universidad. Universidades Nacionales. Año 2009

Institución	Total	Categoría y Dedicación																			
		I				II				III				IV				V			
		Total	Exclusiva	Semi-exclusiva	Simple	Total	Exclusiva	Semi-exclusiva	Simple	Total	Exclusiva	Semi-exclusiva	Simple	Total	Exclusiva	Semi-exclusiva	Simple	Total	Exclusiva	Semi-exclusiva	Simple
Total de las Instituciones	19.187	1.830	1.370	183	277	2.448	1.814	374	260	6.096	4.189	1.315	592	4.788	2.865	1.615	308	4.025	1.728	1.866	431
Universidades Nacionales	19.142	1.827	1.370	183	274	2.448	1.814	374	260	6.078	4.189	1.302	587	4.779	2.865	1.606	308	4.010	1.726	1.857	427
Buenos Aires	2.666	461	320	56	85	413	265	82	66	849	513	190	146	510	274	145	91	433	159	163	111
Catamarca	325	5	3	2	0	22	17	4	1	106	84	21	1	79	54	24	1	113	61	50	2
Centro de la PBA	497	34	32	2	0	49	44	5	0	196	180	16	0	128	103	24	1	90	69	21	0
Chaco Austral	-	-	-	-	-	-	-	-	-	-	-	-	-	-	-	-	-	-	-	-	-
Chilecito	-	-	-	-	-	-	-	-	-	-	-	-	-	-	-	-	-	-	-	-	-
Comahue	558	26	23	1	2	54	44	6	4	171	138	23	10	181	140	36	5	126	65	53	8
Córdoba	1.654	226	195	18	13	249	176	57	16	496	297	158	41	349	158	158	33	334	82	195	57
Cuyo	854	88	24	17	47	131	77	20	34	272	135	95	42	176	64	95	17	187	46	111	30
Entre Ríos	159	4	3	0	1	23	14	8	1	54	37	13	4	43	22	17	4	35	7	27	1
Formosa	72	0	0	0	0	5	4	1	0	17	12	1	4	21	7	14	0	29	5	24	0
Gral. San Martín	125	18	4	7	7	26	9	10	7	43	18	9	16	16	7	2	7	22	7	1	14
Gral. Sarmiento	120	9	9	0	0	13	11	2	0	43	37	6	0	23	21	2	0	32	25	7	0
Jujuy	205	5	4	1	0	33	19	12	2	45	27	13	5	56	32	20	4	66	26	37	3
La Matanza	142	2	0	2	0	9	5	4	0	29	21	8	0	30	16	14	0	72	51	21	0
La Pampa	237	8	3	0	5	24	17	2	5	84	70	10	4	70	39	30	1	51	15	33	3
La Plata	1.900	246	184	23	39	216	145	34	37	592	311	140	141	424	191	175	58	422	143	191	88
La Rioja	78	1	0	1	0	3	1	2	0	15	5	7	3	21	6	15	0	38	4	33	1
Lanús	44	2	0	2	0	2	0	2	0	21	1	19	1	10	1	9	0	9	2	7	0
Litoral	775	83	66	4	13	117	72	16	29	256	168	54	34	178	101	61	16	141	62	62	17
Lomas de Zamora	71	0	0	0	0	14	9	1	4	30	15	8	7	21	16	4	1	6	3	3	0
Luján	169	8	8	0	0	19	15	3	1	63	45	15	3	40	25	15	0	39	22	14	3
Mar del Plata	779	82	62	4	16	94	78	6	10	285	204	51	30	178	95	72	11	140	58	64	18
Misiones	276	12	11	1	0	32	26	5	1	98	75	21	2	85	41	43	1	49	19	27	3
Nordeste	374	25	20	0	5	60	54	0	6	121	103	5	13	90	80	4	6	78	66	5	7
Noroeste de la PBA	-	-	-	-	-	-	-	-	-	-	-	-	-	-	-	-	-	-	-	-	-
Patagonia Austral	95	0	0	0	0	7	5	1	1	36	27	7	2	27	22	5	0	25	20	5	0
Patagonia S. J. Bosco	171	10	6	1	3	14	12	0	2	64	35	20	9	38	20	14	4	45	16	28	1
Quilmes	148	17	15	1	1	25	23	1	1	51	48	1	2	27	20	4	3	28	22	3	3
Río Cuarto	802	32	31	1	0	106	95	11	0	265	235	30	0	250	185	64	1	149	66	78	5
Río Negro	26	4	1	0	3	1	0	0	1	12	7	1	4	5	4	0	1	4	2	2	0
Rosario	1.160	103	82	13	8	145	105	27	13	381	222	130	29	302	116	170	16	229	56	156	17
Salta	385	15	10	2	3	53	49	4	0	130	112	13	5	117	86	31	0	70	41	28	1
San Juan	788	38	30	3	5	117	102	12	3	260	194	60	6	235	142	91	2	138	58	76	4
San Luis	678	45	41	3	1	70	65	5	0	182	156	26	0	229	201	28	0	152	95	55	2
Santiago del Estero	268	7	6	1	0	27	27	0	0	77	65	11	1	72	62	10	0	85	60	24	1
Sur	628	76	70	3	3	69	66	1	2	200	176	19	5	182	152	20	10	101	68	23	10
Tecnológica Nacional	416	30	20	3	7	37	25	6	6	122	92	18	12	119	82	30	7	108	72	24	12
Tres de Febrero	24	1	1	0	0	5	2	2	1	10	4	4	2	5	1	3	1	3	0	2	1
Tucumán	1.382	102	85	10	7	160	133	22	5	384	312	69	3	417	264	149	4	319	141	175	3
Villa María	91	2	1	1	0	4	3	0	1	18	8	10	0	25	15	8	2	42	12	29	1
Instituto Universitario	45	3	0	0	3	0	0	0	0	18	0	13	5	9	0	9	0	15	2	9	4
Univ. del Arte	45	3	0	0	3	0	0	0	0	18	0	13	5	9	0	9	0	15	2	9	4

Fuente: Programa de incentivos - SPU

Cuadro 6.4.6 - Distribución porcentual del número de docentes-investigadores de cada área del conocimiento, que perciben el incentivo, según Universidad. Universidades Nacionales. Año 2009

Institución	Total	Área del Conocimiento											
		Agrícolas		Humanas		Médicas		Naturales y Exactas		Sociales		Ingeniería y Tecnología	
		Nº	%	Nº	%	Nº	%	Nº	%	Nº	%	Nº	%
Total de las Instituciones	19.187	2.190	11,4	2363	12,3	1.440	7,5	6.226	32,4	4.298	22,4	2.670	13,9
Universidades Nacionales	19.142	2.190	11,6	2.325	12,6	1.440	12,1	6.225	37,0	4.292	20,6	2.670	6,0
Buenos Aires	2.666	310	11,6	336	12,6	323	12,1	987	37,0	549	20,6	161	6,0
Catamarca	325	30	9,2	54	16,6	19	5,8	111	34,2	85	26,2	26	8,0
Centro de la PBA	497	119	23,9	45	9,1	1	0,2	104	20,9	162	32,6	66	13,3
Chaco Austral	-	-	-	-	-	-	-	-	-	-	-	-	-
Chilecito	-	-	-	-	-	-	-	-	-	-	-	-	-
Comahue	558	44	7,9	102	18,3	12	2,2	171	30,6	175	31,4	54	9,7
Córdoba	1.654	180	10,9	228	13,8	225	13,6	471	28,5	305	18,4	245	14,8
Cuyo	854	83	9,7	215	25,2	55	6,4	218	25,5	217	25,4	66	7,7
Entre Ríos	159	48	30,2	11	6,9	16	10,1	25	15,7	54	34,0	5	3,1
Formosa	72	25	34,7	6	8,3	1	1,4	14	19,4	25	34,7	1	1,4
Gral. San Martín	125	0	0,0	11	8,8	4	3,2	93	74,4	11	8,8	6	4,8
Gral. Sarmiento	120	0	0,0	19	15,8	0	0,0	29	24,2	59	49,2	13	10,8
Jujuy	205	42	20,5	31	15,1	3	1,5	64	31,2	49	23,9	16	7,8
La Matanza	142	0	0,0	23	16,2	0	0,0	15	10,6	86	60,6	18	12,7
La Pampa	237	78	32,9	32	13,5	1	0,4	75	31,6	34	14,3	17	7,2
La Plata	1.900	244	12,8	224	11,8	127	6,7	652	34,3	420	22,1	233	12,3
La Rioja	78	3	3,8	2	2,6	5	6,4	24	30,8	36	46,2	8	10,3
Lanús	44	1	2,3	6	13,6	2	4,5	5	11,4	30	68,2	0	0,0
Litoral	775	85	11,0	51	6,6	30	3,9	330	42,6	109	14,1	170	21,9
Lomas de Zamora	71	35	49,3	2	2,8	0	0,0	11	15,5	22	31,0	1	1,4
Luján	169	33	19,5	16	9,5	3	1,8	59	34,9	57	33,7	1	0,6
Mar del Plata	779	71	9,1	91	11,7	25	3,2	215	27,6	198	25,4	179	23,0
Misiones	276	18	6,5	44	15,9	26	9,4	78	28,3	61	22,1	49	17,8
Nordeste	374	122	32,6	12	3,2	31	8,3	109	29,1	47	12,6	53	14,2
Noroeste de la PBA	-	-	-	-	-	-	-	-	-	-	-	-	-
Patagonia Austral	95	2	2,1	16	16,8	0	0,0	30	31,6	36	37,9	11	11,6
Patagonia S. J. Bosco	171	3	1,8	16	9,4	6	3,5	97	56,7	25	14,6	24	14,0
Quilmes	148	6	4,1	31	20,9	0	0,0	56	37,8	47	31,8	8	5,4
Río Cuarto	802	161	20,1	95	11,8	13	1,6	253	31,5	192	23,9	88	11,0
Río Negro	26	4	15	4	15	0	0	8	31	10	38	0	0
Rosario	1.160	117	10,1	89	7,7	220	19,0	328	28,3	281	24,2	125	10,8
Salta	385	28	7,3	49	12,7	47	12,2	165	42,9	56	14,5	40	10,4
San Juan	788	1	0,1	105	13,3	7	0,9	190	24,1	165	20,9	320	40,6
San Luis	678	43	6,3	39	5,8	61	9,0	295	43,5	165	24,3	75	11,1
Santiago del Estero	268	62	23,1	14	5,2	17	6,3	79	29,5	57	21,3	39	14,6
Sur	628	51	8,1	55	8,8	18	2,9	276	43,9	100	15,9	128	20,4
Tecnológica Nacional	416	0	0,0	4	1,0	2	0,5	127	30,5	51	12,3	232	55,8
Tres de Febrero	24	0	0,0	9	37,5	0	0,0	2	8,3	13	54,2	0	0,0
Tucumán	1.382	139	10,1	201	14,5	139	10,1	454	32,9	264	19,1	185	13,4
Villa María	91	2	2,2	37	40,7	1	1,1	5	5,5	39	42,9	7	7,7
Instituto Universitario	45	0	0,0	38	84,4	0	0,0	1	2,2	6	13,3	0	0,0
Univ. del Arte	45	0	0,0	38	84,4	0	0,0	1	2,2	6	13,3	0	0,0

Fuente: Programa de incentivos - SPU

Cuadro 6.4.7 - Distribución porcentual del número de docentes investigadores con categorías (I) y (II) que perciben el incentivo, por orden de importancia, según Universidad. Universidades Nacionales. Año 2009

Institución	Total	I	II	%	% Acumulado
Total de las Instituciones	4.278	1.830	2.448	100,0	
Universidades Nacionales	4.275	1.827	2.448	99,9	100
Buenos Aires	874	461	413	20,4	20,4
Córdoba	475	226	249	11,1	31,5
La Plata	462	246	216	10,8	42,3
Tucumán	262	102	160	6,1	48,5
Rosario	248	103	145	5,8	54,3
Cuyo	219	88	131	5,1	59,4
Litoral	200	83	117	4,7	64,0
Mar del Plata	176	82	94	4,1	68,2
San Juan	155	38	117	3,6	71,8
Sur	145	76	69	3,4	75,2
Río Cuarto	138	32	106	3,2	78,4
San Luís	115	45	70	2,7	81,1
Nordeste	85	25	60	2,0	83,1
Centro de la PBA	83	34	49	1,9	85,0
Comahue	80	26	54	1,9	86,9
Salta	68	15	53	1,6	88,5
Tecnológica Nacional	67	30	37	1,6	90,0
Misiones	44	12	32	1,0	91,1
Gral. San Martín	44	18	26	1,0	92,1
Quilmes	42	17	25	1,0	93,1
Jujuy	38	5	33	0,9	94,0
Santiago del Estero	34	7	27	0,8	94,8
La Pampa	32	8	24	0,7	95,5
Luján	27	8	19	0,6	96,1
Entre Ríos	27	4	23	0,6	96,8
Catamarca	27	5	22	0,6	97,4
Patagonia S. J. Bosco	24	10	14	0,6	98,0
Gral. Sarmiento	22	9	13	0,5	98,5
Lomas de Zamora	14	0	14	0,3	98,8
La Matanza	11	2	9	0,3	99,1
Patagonia Austral	7	0	7	0,2	99,2
Villa María	6	2	4	0,1	99,4
Tres de Febrero	6	1	5	0,1	99,5
Río Negro	5	4	1	0,1	99,6
Formosa	5	0	5	0,1	99,7
Lanus	4	2	2	0,1	99,8
La Rioja	4	1	3	0,1	99,9
Chaco Austral	-	-	-	-	-
Chilecito	-	-	-	-	-
Noroeste de la PBA	-	-	-	-	-
Instituto Universitario	3	1	2	0,1	100,0
Univ. del Arte	3	2	0	0,1	100,0

Fuente: Programa de incentivos - SPU

Cuadro 6.4.8 - Distribución porcentual de docentes investigadores con categoría (A y I) y (II) que perciben el incentivo por área del conocimiento, según Universidad. Universidades Nacionales. Año 2009

Institución	Total		Agrícolas				Médicas				Naturales y Exactas				Sociales				Humanas				Ingeniería y Tecnología			
	I + II	%	Total	I	II	%	Total	I	II	%	Total	I	II	%	Total	I	II	%	Total	I	II	%	Total	I	II	%
Total de las Instituciones	4.278	100,0	409	121	288	9,6	324	143	181	7,6	1.547	772	775	36,2	915	360	555	21,4	493	191	302	11,5	590	243	347	13,8
Universidades Nacionales	4.275	100,0	409	121	288	9,6	324	143	181	7,6	1.547	772	775	36,2	916	361	555	21,4	495	193	302	11,6	590	243	347	13,8
Buenos Aires	874	100	74	28	46	8,5	120	64	56	13,7	301	173	128	34,4	224	120	104	25,6	89	46	43	10,2	66	30	36	7,6
Catamarca	27	100	1	0	1	3,7	2	1	1	7,4	9	1	8	33,3	9	2	7	33,3	6	1	5	22,2	0	0	0	0,0
Centro de la PBA	83	100	22	7	15	26,5	0	0	0	0,0	21	11	10	25,3	24	7	17	28,9	4	2	2	4,8	12	7	5	14,5
Chaco Austral	-	-	-	-	-	-	-	-	-	-	-	-	-	-	-	-	-	-	-	-	-	-	-	-	-	-
Chilecito	-	-	-	-	-	-	-	-	-	-	-	-	-	-	-	-	-	-	-	-	-	-	-	-	-	-
Comahue	80	100	10	0	10	12,5	0	0	0	0,0	32	11	21	40,0	21	5	16	26,3	12	7	5	15,0	5	3	2	6,3
Córdoba	475	100	31	9	22	6,5	67	31	36	14,1	176	103	73	37,1	89	41	48	18,7	65	28	37	13,7	47	14	33	9,9
Cuyo	219	100	17	5	12	7,8	13	4	9	5,9	67	37	30	30,6	66	20	46	30,1	44	16	28	20,1	12	6	6	5,5
Entre Ríos	27	100	9	1	8	33,3	0	0	0	0,0	7	0	7	25,9	6	1	5	22,2	4	2	2	14,8	1	0	1	3,7
Formosa	5	100	2	0	2	40,0	0	0	0	0,0	1	0	1	20,0	2	0	2	40,0	0	0	0	0,0	0	0	0	0,0
Gral. San Martín	44	100	0	0	0	0,0	2	1	1	4,5	35	14	21	79,5	2	0	2	4,5	3	1	2	6,8	2	2	0	4,5
Gral. Sarmiento	22	100	0	0	0	0,0	0	0	0	0,0	8	2	6	36,4	10	6	4	45,5	3	0	3	13,6	1	1	0	4,5
Jujuy	38	100	6	0	6	15,8	1	0	1	2,6	10	0	10	26,3	12	3	9	31,6	6	2	4	15,8	3	0	3	7,9
La Matanza	11	100	0	0	0	0,0	0	0	0	0,0	1	0	1	9,1	5	1	4	45,5	2	0	2	18,2	3	1	2	27,3
La Pampa	32	100	10	3	7	31,3	0	0	0	0,0	9	3	6	28,1	3	0	3	9,4	7	2	5	21,9	3	0	3	9,4
La Plata	462	100	40	13	27	8,7	34	13	21	7,4	201	124	77	43,5	78	40	38	16,9	49	25	24	10,6	60	31	29	13,0
La Rioja	4	100	1	0	1	25,0	0	0	0	0,0	1	1	0	25,0	1	0	1	25,0	0	0	0	0,0	1	0	1	25,0
Lanús	4	100	0	0	0	0,0	0	0	0	0,0	1	0	1	25,0	2	1	1	50,0	1	1	0	25,0	0	0	0	0,0
Litoral	200	100	18	4	14	9,0	5	2	3	2,5	84	39	45	42,0	25	9	16	12,5	16	5	11	8,0	52	24	28	26,0
Lomas de Zamora	14	100	8	0	8	57,1	0	0	0	0,0	2	0	2	14,3	2	0	2	14,3	1	0	1	7,1	1	0	1	7,1
Luján	27	100	5	0	5	18,5	1	1	0	3,7	8	2	6	29,6	9	5	4	33,3	4	0	4	14,8	0	0	0	0,0
Mar del Plata	176	100	27	15	12	15,3	2	0	2	1,1	56	27	29	31,8	32	10	22	18,2	15	5	10	8,5	44	25	19	25,0
Misiones	44	100	3	0	3	6,8	1	0	1	2,3	10	3	7	22,7	15	4	11	34,1	9	3	6	20,5	6	2	4	13,6
Nordeste	85	100	21	8	13	24,7	10	3	7	11,8	22	4	18	25,9	14	4	10	16,5	4	0	4	4,7	14	6	8	16,5
Noroeste de la PBA	-	-	-	-	-	-	-	-	-	-	-	-	-	-	-	-	-	-	-	-	-	-	-	-	-	-
Patagonia Austral	7	100	1	0	1	14,3	0	0	0	0,0	3	0	3	42,9	2	0	2	28,6	1	0	1	14,3	0	0	0	0,0
Patagonia S. J. Bosco	24	100	1	1	0	4,2	2	0	2	8,3	17	7	10	70,8	0	0	0	0,0	0	0	0	0,0	4	2	2	16,7
Quilmes	42	100	2	0	2	4,8	0	0	0	0,0	15	9	6	35,7	15	3	12	35,7	9	5	4	21,4	1	0	1	2,4
Río Cuarto	138	100	24	5	19	17,4	0	0	0	0,0	61	18	43	44,2	27	5	22	19,6	14	2	12	10,1	12	2	10	8,7
Río Negro	5	100	0	0	0	0,0	0	0	0	0,0	0	0	0	0,0	4	3	1	80	1	1	0	20	0	0	0	0,0
Rosario	248	100	20	4	16	8,1	35	16	19	14,1	81	43	38	32,7	60	22	38	24,2	23	10	13	9,3	29	8	21	11,7
Salta	68	100	5	1	4	7,4	1	0	1	1,5	29	6	23	42,6	18	4	14	26,5	8	2	6	11,8	7	2	5	10,3
San Juan	155	100	0	0	0	0,0	1	0	1	0,6	26	6	20	16,8	28	6	22	18,1	27	5	22	17,4	73	21	52	47,1
San Luí	115	100	2	1	1	1,7	10	3	7	8,7	68	32	36	59,1	22	5	17	19,1	6	1	5	5,2	7	3	4	6,1
Santiago del Estero	34	100	14	1	13	41,2	0	0	0	0,0	8	2	6	23,5	9	4	5	26,5	2	0	2	5,9	1	0	1	2,9
Sur	145	100	13	8	5	9,0	4	2	2	2,8	58	34	24	40,0	16	6	10	11,0	9	1	8	6,2	45	25	20	31,0
Tecnológica Nacional	67	100	0	0	0	0,0	0	0	0	0,0	17	12	5	25,4	9	3	6	13,4	1	1	0	1,5	40	14	26	59,7
Tres de Febrero	6	100	0	0	0	0,0	0	0	0	0,0	1	0	1	16,7	2	0	2	33,3	3	1	2	50,0	0	0	0	0,0
Tucumán	262	100	22	7	15	8,4	13	2	11	5,0	101	48	53	38,5	47	17	30	17,9	41	14	27	15,6	38	14	24	14,5
Villa María	6	100	0	0	0	0,0	0	0	0	0,0	0	0	0	0,0	4	2	2	66,7	2	0	2	33,3	0	0	0	0,0
Instituto Universitario	3	100	0	0	0	0,0	0	0	0	0,0	0	0	0	0,0	1	1	0	33,3	2	2	0	66,7	0	0	0	0,0
Univ. del Arte	3	100	0	0	0	0,0	0	0	0	0,0	0	0	0	0,0	1	1	0	33,3	2	2	0	66,7	0	0	0	0,0

Fuente: Programa de incentivos - SPU

Cuadro 6.4.9 - Distribución porcentual del número de docentes investigadores que perciben el incentivo clasificados por región según categoría de investigación. Universidades Nacionales. Año 2009

Categoría de Investigación	Total	I	II	III	IV	V
Total	19.187	1.830	2.448	6.096	4.788	4.025
Metropolitana	3.504	527	518	1.128	686	645
Bonaerense	3.973	446	447	1.336	952	792
Centro Este	2.229	199	298	730	557	445
Centro Oeste	5.043	438	687	1.544	1.315	1.059
Noreste	741	37	100	240	204	160
Noroeste	2.609	135	298	750	753	673
Sur	1.088	48	100	368	321	251

Fuente: Programa de incentivos - SPU

Cuadro 6.4.10 - Distribución porcentual del número de docentes Investigadores que perciben el incentivo, según universidad. Universidades Nacionales. Año 2010¹

Institución	Total	%
Total de las Instituciones	20.986	100,0
Universidades Nacionales	20.900	99,6
Buenos Aires	2.602	12,4
Catamarca	331	1,6
Centro de la PBA	643	3,1
Chaco Austral	50	0,2
Chilecito	-	-
Comahue	665	3,2
Córdoba	1.571	7,5
Cuyo	819	3,9
Entre Ríos	148	0,7
Formosa	98	0,5
Gral. San Martín	119	0,6
Gral. Sarmiento	114	0,5
Jujuy	262	1,2
La Matanza	220	1,0
La Pampa	298	1,4
La Plata	2.403	11,5
La Rioja	71	0,3
Lanús	42	0,2
Litoral	929	4,4
Lomas de Zamora	74	0,4
Luján	201	1,0
Mar del Plata	812	3,9

Institución	Total	%
Misiones	351	1,7
Nordeste	520	2,5
Noroeste de la PBA	28	0,1
Patagonia Austral	141	0,7
Patagonia S. J. Bosco	225	1,1
Quilmes	180	0,9
Río Cuarto	780	3,7
Río Negro	61	0,3
Rosario	1.312	6,3
Salta	361	1,7
San Juan	769	3,7
San Luís	644	3,1
Santiago del Estero	268	1,3
Sur	845	4,0
Tecnológica Nacional	474	2,3
Tres de Febrero	27	0,1
Tucumán	1.351	6,4
Villa María	91	0,4
Instituto Universitario	86	0,4
Univ. del Arte	86	0,4

Nota: (1) Datos provisorios. Los resultados de la categorización 2009 se encuentran parcialmente incorporados debido a que no ha finalizado la totalidad de dicho proceso.

Fuente: Programa de incentivos - SPU

Cuadro 6.4.11 - Número de proyectos de investigación acreditados que se desarrollan bajo el Programa de Incentivos, clasificados según Universidad.Universidades Nacionales. Año 2009

Institución	Proyectos		
	Nº	%	% Acumulado
Total de las Instituciones	7.154	100,0	
Universidades Nacionales	7127	99,6	99,6
Buenos Aires	1267	17,7	17,7
Córdoba	697	9,7	27,5
La Plata	653	9,1	36,6
Rosario	451	6,3	42,9
Cuyo	367	5,1	48,0
Tucumán	319	4,5	52,5
Mar del Plata	306	4,3	56,8
Litoral	289	4,0	60,8
San Juan	249	3,5	64,3
Sur	203	2,8	67,1
Río Cuarto	193	2,7	69,8
Comahue	176	2,5	72,3
Tecnológica Nacional	174	2,4	74,7
Nordeste	154	2,2	76,9
Salta	143	2,0	78,9
Centro de la PBA	140	2,0	80,8
Misiones	134	1,9	82,7
San Luís	134	1,9	84,6
Santiago del Estero	100	1,4	86,0
La Pampa	97	1,4	87,3

Institución	Proyectos		
	Nº	%	% Acumulado
Luján	84	1,2	89,8
Jujuy	81	1,1	90,9
Patagonia S. J. Bosco	80	1,1	92,1
Gral. San Martín	72	1,0	93,1
Gral. Sarmiento	57	0,8	93,9
Entre Ríos	52	0,7	94,6
La Matanza	49	0,7	95,3
Patagonia Austral	49	0,7	96,0
Quilmes	49	0,7	96,6
La Rioja	47	0,7	97,3
Lomas de Zamora	43	0,6	97,9
Villa María	35	0,5	98,4
Formosa	26	0,4	98,8
Lanús	26	0,4	99,1
Río Negro	19	0,3	99,4
Tres de Febrero	17	0,2	99,6
Chaco Austral	-	-	
Chilecito	-	-	
Noroeste de la PBA	-	-	
Instituto Universitario	27	0,4	
Univ. del Arte	27	0,4	100,0

Fuente: Programa de incentivos - SPU



Sección 6.5

Programas de Internacionalización de la Educación Superior y Cooperación Internacional

6.5. Programas de Internacionalización de la Educación Superior y Cooperación Internacional

Coordinadora: Lic. Marina B. Larrea

Equipo Técnico: Anahi M. Astur, María de los Ángeles Bruzzone, Juan Manuel González Morales, Evangelina M. Lepore, Clara María Martínez Lucca, César Luis Roson, Sofía Villar y Paola Viviani.

Ubicación Física: Dirección: Pizzurno 935, 2° Piso, Oficina 204, Ciudad Autónoma de Buenos Aires (C1020ACA).

Teléfono: (0054) (11) 4129 -1396, correo electrónico: enciu@me.gov.ar

Objetivos:

- Fomentar y contribuir al proceso de integración regional e internacionalización del sistema universitario argentino.
- Facilitar la vinculación y articulación de actores del ámbito de la educación superior y la cooperación internacional a fin de maximizar el aprovechamiento de todas las oportunidades que el mundo de la cooperación educativa y académica ofrecen a las Instituciones Educación Superior (IES) en el ámbito nacional, regional e internacional.

Descripción:

Desde el Programa de Internacionalización de la Educación Superior y Cooperación Internacional se coordinan las acciones relacionadas con la internacionalización de las IES y la cooperación internacional universitaria, poniendo particular énfasis en el desarrollo de acciones en el ámbito del MERCOSUR. Con la finalidad de alcanzar los objetivos planteados, el Programa desarrolla sus actividades principalmente en dos dimensiones o esferas de acción: a nivel bilateral y en el plano multilateral.

6.5.1. COOPERACIÓN MULTILATERAL

6.5.1.1. MERCOSUR Educativo

6.5.1.1.1. Acreditación Regional de Carreras Universitarias del Sur: ARCU-SUR. Sistema permanente de acreditación regional de carreras de grado del MERCOSUR. El primer ciclo de acreditación involucra a las carreras de Agronomía, Arquitectura, Veterinaria, Enfermería, Ingeniería, Medicina y Odontología. Al 2010 se realizaron todos los talleres nacionales y regionales de capacitación de pares evaluadores y se llevaron a cabo las convocatorias para todas las carreras. Al 2010 se han acreditado carreras de agronomía, arquitectura, enfermería e ingeniería.

6.5.1.1.2. Programa MARCA. Programa de Movilidad de estudiantes de grado para las carreras acreditadas por el mecanismo de acreditación regional del MERCOSUR. En el año 2010 se realizó la convocatoria para las carreras de agronomía, arquitectura, ingeniería y medicina. Por Argentina participaron 8 carreras de Agronomía, 8 carreras de arquitectura, 5 carreras de Ingeniería y 3 de Medicina.

6.5.1.1.3. Núcleo de Estudios e Investigaciones en Educación Superior del MERCOSUR. Sus propósitos son: impulsar la reflexión y producción de conocimiento de la Educación Superior en el MERCOSUR vinculada a la integración, promover investigaciones sobre las contribuciones de la Educación Superior a la integración de los países del MERCOSUR y proponer iniciativas y acciones que contribuyan a fortalecer el proceso de formulación de políticas públicas y orientar la toma de decisiones en Educación Superior del MERCOSUR. Argentina se encuentra a cargo de la coordinación de esta actividad. En el año 2010 se realizaron las siguientes acciones: un relevamiento sobre investigaciones e iniciativas académicas relacionadas a la Educación Superior en el MERCOSUR. Dicho relevamiento fue efectuado por Argentina, Brasil, Chile, Paraguay y Uruguay. A tales efectos se creó una plataforma online, que dará soporte a la información relevada y que permitirá la sistematización de la misma y la conformación de una base de datos regional. En agosto se lanzó una convocatoria para la presentación de artículos académicos sobre la temática de educación superior en el MERCOSUR.

6.5.1.1.4. Proyecto de Apoyo de la Unión Europea al Programa de Movilidad del MERCOSUR. Es un proyecto del Sector Educativo del MERCOSUR co-financiado por la Unión Europea y el MERCOSUR. Participan Argentina, Brasil, Paraguay y Uruguay. El principal problema que pretende contribuir a resolver es el bajo nivel de sentimiento de pertenencia a la región y de conciencia de ciudadanía regional de la sociedad civil del MERCOSUR. El proyecto estimulará el desarrollo de lazos y acciones de cooperación entre los Ministerios y universidades involucradas, lo que contribuirá a avanzar en la construcción del espacio educativo común, la internacionalización de las instituciones de educación superior y la construcción de la “identidad regional”.

La estrategia central del proyecto será la de fortalecer las capacidades de los Ministerios de Educación y las universidades del MERCOSUR, mediante la capacitación de sus recursos humanos, con el fin de desarrollar acciones de cooperación interinstitucional y gestionar programas de movilidad en particular, poner en marcha un programa de movilidad para estudiantes de carreras no acreditadas, y realizar campañas de información y sensibilización sobre el proceso integrador especialmente dirigidas a la comunidad universitaria.

En el año 2010 se lanzaron los llamados correspondientes a las licitaciones para Asistencia Técnica, Sondeo de Opinión, Estrategia de Comunicación y Empresa proveedora de pasajes. Asimismo, se efectuaron las correspondientes evaluaciones y selección de solicitantes. Se lanzó la convocatoria para la presentación de propuestas universitarias para los Talleres de Capacitación y se realizó la selección de las instituciones participantes. En diciembre de 2010 se realizó el primer módulo de cuatro, correspondientes al Taller 1, para capacitación de responsables de relaciones internacionales de las universidades y personal de los ministerios de educación de Argentina, Brasil, Paraguay y Uruguay. Por último, se lanzó la convocatoria para la conformación de redes académicas entre Instituciones de Educación Superior de Argentina, Brasil, Paraguay y Uruguay.

6.5.1.1.5. Sistema Integral de Fomento para la Calidad de los Posgrados del MERCOSUR. El SECTOR EDUCATIVO DEL MERCOSUR ha resuelto institucionalizar la temática del Posgrado incluyéndola en su Plan Estratégico 2011-2015 para contribuir a la reducción de asimetrías, a la formación de recursos humanos y a la mejora de la calidad de la educación superior en la región. Para ello durante el primer semestre del año 2010 se conformó un Grupo de Trabajo que elaboró los términos y bases de los programas de cooperación que integran el Sistema Integral de Fomentos, el cual fue aprobado por la Comisión Regional Coordinadora de Educación Superior. En este marco, en noviembre de 2010 se lanzaron las convocatorias del Programa de Asociación de Proyectos Conjuntos de Investigación, del Programa de Asociación para el Fortalecimiento de Posgrados y el Programa de Formación de Recursos Humanos.

6.5.1.1.6. Programa de Intercambio Académico de Portugués y Español. Este Programa fue creado por el Sector Educativo del MERCOSUR con el objetivo de fomentar la asociación institucional universitaria para estimular el intercambio de estudiantes de grado de programas de enseñanza de lengua, portugués y español, como segunda lengua. El programa consiste en la presentación de proyectos de asociación institucional universitaria en las especialidades de Letras, Portugués y Español, exclusivamente para el nivel de grado, para fomentar el intercambio en ambos países y estimular la aproximación de las estructuras curriculares, inclusive la equivalencia y el reconocimiento mutuo de créditos obtenidos en las instituciones participantes.

La Comisión Regional Coordinadora de Educación Superior del MERCOSUR, aprobó el lanzamiento de la primera convocatoria para diciembre de 2010.

6.5.1.1.7. Espacio Regional de Educación Superior del MERCOSUR: Seminario Patrimonio Indígena en el Contexto de las Misiones. En el marco del Espacio Regional de Educación Superior del MERCOSUR se realizó este seminario con el objetivo de reflexionar en torno a las transformaciones de las regiones fronterizas, de la interacción de las diversas culturas y de la formación de una sociedad pluricultural, compleja, dinámica y que trasciende los límites fronterizos. Dicho seminario tuvo lugar el 11 y 12 de noviembre en Tacuarembó, República Oriental del Uruguay. Participaron por Argentina representantes de la Secretaría de Políticas Universitarias y de las Universidades Nacionales.

6.5.1.1.8. Plan Estratégico 2011-2015: Metas y Acciones para Educación Superior. Con motivo del cierre del quinquenio 2006-2010 se realizó una evaluación de las metas y acciones para educación superior programadas en el Plan Estratégico correspondiente a ese período y se elaboró el nuevo plan para el quinquenio 2011-2015, el cual fue aprobado en la XXXIX Reunión de Ministros de Educación del MERCOSUR.

6.5.1.1.9. Programa de Asociación Universitaria para la Movilidad de Docentes de Grado del MERCOSUR. Dentro del eje de movilidad, se diseñó un programa de movilidad docente, destinado a proyectos de asociación institucional universitaria, para carreras de grado, en diferentes áreas del conocimiento de Argentina, Brasil, Chile, Paraguay y Uruguay. Este Programa se inserta en el marco del Plan de Acción del Sector Educativo del MERCOSUR para el período 2006-2010, que tiene entre sus objetivos estratégicos el fomento de la movilidad entre las instituciones de sus países miembros y asociados. En noviembre de 2010 se aprobaron los nuevos términos de referencia del Programa y se lanzó la tercera convocatoria.

6.5.1.2. UNIÓN EUROPEA

6.5.1.2.1. Programa de cooperación en educación superior 2007-2013: Erasmus Mundus External Cooperation Window. Constituye un marco de cooperación institucional en el ámbito de la educación superior entre la Unión Europea y los terceros países. Argentina participa a través de la ventana “Argentina” (Lote 16) y la ventana “América Latina” (Lote 18). El funcionamiento del Programa consiste en una serie de iniciativas de movilidad dirigidas a estudiantes de grado hasta posdoctorales y personal académico, con el objetivo de reforzar la formación de recursos humanos de las universidades nacionales en materia de estudio, docencia e investigación. Las prioridades definidas fueron consensuadas entre la UE y el Ministerio de Educación. Como resultado de la segunda convocatoria del mencionado Programa la UE recibió 9 propuestas de consorcios, con una participación de treinta universidades argentinas y cincuenta y dos universidades de la UE, evidenciando un alto interés por parte de las universidades. Luego de la evaluación fueron seleccionados 3 consorcios encabezados por la Universidad de Bologna y la Universidad Politécnica de Valencia, en el área de ciencias básicas y ciencias aplicadas, y por la Universidad de Málaga, en el área de educación. En esta fase del programa se pondrán a disposición de estudiantes y graduados argentinos 177 becas de doctorado y posdoctorado, así como de movilidad para personal docente. Por otro lado, en este marco estratégico se consensuaron con la Comisión Europea los términos para la nueva fase del Programa Erasmus Mundus Argentina, por un presupuesto de €5.2 millones.

6.5.1.3. UNASUR

El 14 abril de 2010, el Consejo Suramericano de Educación, Cultura, Ciencia, Tecnología e Innovación de UNASUR, COSECCTI, aprueba la constitución del Subgrupo de Educación Superior, cuya misión es constituirse como una instancia de coordinación suramericana que promueve la integración solidaria y la superación de las asimetrías regionales, a través del diseño, implementación y transferencia de programas orientados al mejoramiento de la educación superior. Sus principios son: integración regional, equidad e Inclusión social; equidad de género; participación Ciudadana; calidad y cobertura educativa; transparencia y divulgación; intraculturalidad e interculturalidad; diálogo y solidaridad; colaboración en red; y proyección internacional.

El Subgrupo elaboró un plan de acción denominado “Hoja de Ruta Operativa 2010-2011” que fue aprobado por la reunión de altos delegados del COSECCTI, en la ciudad de Quito los días 22 y 23 de julio de 2010. Esta propuesta fue elaborada de forma participativa y consensuada en tres videoconferencias y en una reunión presencial realizada en la ciudad de Quito, el 18 de junio de 2010. La Hoja de Ruta se plantea como vectores para la

acción la “calidad” y la “equidad”; y contiene los objetivos, metas y acciones, así como un cronograma. Asimismo, las acciones planteadas en dicho documento han sido planteadas de manera tal de articular y potenciar las acciones que se vienen realizando desde el Sector Educativo del MERCOSUR.

6.5.1.4. ESPACIO IBEROAMERICANO DEL CONOCIMIENTO (EIC)

En la XV Cumbre Iberoamericana, celebrada en Salamanca en el año 2005 los Jefes de Estado y Gobierno establecieron el mandato de crear el Espacio Iberoamericano del Conocimiento con el propósito último de incrementar los niveles de desarrollo de la región, disminuir la brecha entre los países, garantizando un incremento de la productividad, brindando mejor calidad y accesibilidad a los bienes y servicios por parte de la población e incrementando la competitividad internacional de la región. La construcción de este Espacio abarca dos dimensiones centrales: el ámbito de la ciencia y la innovación y el de la educación superior. En lo relativo a la educación superior, se plantea la creación de un espacio universitario común, integrado, de cooperación universitaria y de convergencia. Los criterios que lo guían son la cooperación solidaria para la atención de las asimetrías, el respeto de la diversidad, la mejora continua y el aseguramiento de la calidad y pertinencia de la educación superior, la investigación y la innovación como fundamento para el desarrollo sostenible y la conservación de la biodiversidad en la región, la complementariedad y la concertación entre los diversos actores involucrados. En su Hoja de Ruta se establecen tres grandes líneas de acción:

- El fortalecimiento de los sistemas nacionales y regionales de acreditación y evaluación de la calidad de la educación superior
- La movilidad académica de estudiantes, profesores e investigadores
- El desarrollo de acciones en materia de investigación, desarrollo y transferencia del conocimiento.

6.5.1.4.1. Programa Pablo Neruda. El programa tiene por objetivo la promoción de un espacio común iberoamericano del conocimiento impulsando la movilidad de estudiantes, investigadores y profesores de posgrado. En la fase piloto de esta iniciativa, participan seis programas de doctorado argentinos. Las movilidades comenzaron a realizarse a fines del corriente año. Hasta la fecha se consolidaron las cinco redes existentes (Ciencias Agrarias, Biotecnología, Educación, Tecnologías de la Información y Sustentabilidad y Cambio Global). Las universidades argentinas seleccionadas en el marco de esta iniciativa, intercambiaron un total de 18 profesores y 12 estudiantes argentinos y recibieron por su parte a un total de 8 profesores y 16 estudiantes extranjeros. En septiembre de 2010 se realizó la Segunda Reunión del Comité Técnico del Programa en el marco de la cual se acordó ampliar el Programa duplicando el número de redes / movilidades.

6.5.1.4.2. Foros de Responsables de Educación Superior. Estos encuentros tienen como objetivo discutir los avances y propuestas para la integración y cooperación en el ámbito del EIC. En ese marco se llevaron a cabo una serie de encuentros. El 22 y 23 de julio de 2010 se realizó en la ciudad de México D.F., el IV Foro Iberoamericano de Responsables de Educación Superior, Ciencia e Innovación. El 30 de agosto tuvo lugar en la ciudad de Buenos Aires el Seminario “La conformación del Espacio de Educación Superior Latinoamericano y Caribeño y el Espacio Iberoamericano del Conocimiento. Un camino hacia el reconocimiento de títulos” y el 2 de diciembre, en la ciudad de Mar del Plata, con motivo de la Cumbre Iberoamericana se realizó la Reunión Extraordinaria del IV Foro Iberoamericano de Responsables de Educación Superior.

6.5.2. COOPERACIÓN BILATERAL

6.5.2.1. COOPERACIÓN BILATERAL CON BRASIL

6.5.2.1.1. Programa de Centros Asociados de Posgrados CAPG-BA (Coordenação de Aperfeiçoamento de Pessoal de Nivel Superior). Se encuentran en ejecución 21 proyectos en 13 universidades argentinas asociadas a 12 Universidades brasileñas. Los proyectos involucran movilidad de docentes y estudiantes entre posgrados de calidad de ambos países.

6.5.2.1.2. Programa de Centros Asociados para el Fortalecimiento de Posgrados CAPF-BA (Programa Centros Asociados para el Fortalecimiento de Posgrados Argentina - Brasil). Asociación binacional de modalidad flexible entre posgrados de diferentes niveles de desarrollo relativo (promotor - receptor), a fin de mejorar la formación de recursos humanos del posgrado receptor. Se encuentran en ejecución 25 proyectos en 13 universidades nacionales.

Cabe aclarar que en el marco de los dos anteriores programas el calendario anual corresponde al período 2010.

6.5.2.1.3. Colegio Doctoral Argentino-Brasileño CDAB. Becas sándwich (de un año o un año y medio) para doctorandos en Ingeniería, Informática y Ciencias de la Computación pertenecientes a posgrados de excelencia de ambos países. Las modalidades a financiar serán la co-tutela o la co-orientación

6.5.2.2. COOPERACIÓN BILATERAL CON JAPÓN

En el año 2005, se suscribió un Acuerdo Interinstitucional entre la Agencia de Cooperación Internacional del Japón (JICA), la Dirección General de Cooperación Internacional (DGCIN) del Ministerio de Relaciones Exteriores, Comercio Internacional y Culto, la Secretaría de Políticas Universitarias del Ministerio de Educación, la Universidad Nacional de General San Martín y la Universidad Nacional de La Plata, a fin de fortalecer las capacidades de los equipos de cooperación internacional de las universidades nacionales en la Metodología “Project Cycle Management” (PCM). Este proyecto concluyó en marzo de 2009 y, desde ese momento, los recursos humanos capacitados de la Secretaría de Políticas Universitarias han continuado dictando cursos en colaboración con JICA y DGCIN. Se celebró un Taller de Planificación Participativa en la Universidad Nacional de Lanús y un Taller de Monitoreo y Evaluación en la Universidad Nacional del Centro de la Provincia de Buenos Aires. Asimismo, se colaboró con JICA en el dictado de un Taller de Planificación Participativa y dos Talleres de Monitoreo y Evaluación, dirigidos a otras instituciones que gestionan proyectos de cooperación internacional.

6.5.2.3. COOPERACIÓN BILATERAL CON ALEMANIA

El 8 de marzo de 2010 la Secretaría de Políticas Universitarias del Ministerio de Educación y la Dirección Nacional de Relaciones Internacionales del Ministerio de Ciencia, Tecnología e Innovación Productiva, el Ministerio de Relaciones Exteriores de Alemania y el Servicio de Intercambio Académico Alemán (DAAD) suscribieron una Carta de Intención para la constitución de un Centro Universitario Argentino-Alemán (CUAA), con el objetivo de establecer una red organizada de cooperaciones entre universidades e instituciones de ambos países. Esta red fomentará carreras binacionales con doble titulación o títulos conjuntos de grado, posgrado y doctorado.

Durante el año, se realizaron tres reuniones del Consejo Constituyente, se eligieron los Directores para las oficinas de Argentina y Alemania, y se realizó un Taller Binacional, en el que se anunció la apertura en los primeros meses de 2011 de la Convocatoria para la presentación de proyectos en el marco del Programa Binacional para el Fortalecimiento de Redes Interuniversitarias Argentino-Alemanas del Centro Universitario Argentino-Alemán (CUAA), que recibirán una financiación de 20.000 euros cada uno como máximo.

6.5.2.4. COOPERACIÓN BILATERAL CON FRANCIA

6.5.2.4.1. Programa de Movilidad Docente a París

Esta iniciativa tiene como objetivo general colaborar en el mejoramiento de la calidad de la docencia de grado y el fortalecimiento de los proyectos de investigación. En el marco de esta iniciativa, se han llevado adelante dos convocatorias a lo largo de 2010. Han participado 9 docentes y un total de 8 universidades nacionales.

6.5.2.4.2. Programa ARFITEC Argentina Francia Ingenieros Tecnología

Este Programa tiene como objetivo general colaborar en el intercambio de estudiantes de grado de carreras de Ingeniería entre Universidades Argentinas y Francesas. En el marco de esta iniciativa, se entregan becas de movilidad a alumnos de grado para la realización de sus estudios en cátedras homólogas o en centros de reconocida excelencia en Francia. Se realizó el I Foro ARFITEC con la presencia de autoridades y coordinadores de proyectos argentinos y franceses (Córdoba, 8 y 9 de abril de 2010). Se realizó la Reunión de Equipo Técnico del Programa ARFITEC en el Ministerio de Educación Superior e Investigación de Francia (París, 30 de septiembre al 1° de octubre de 2010). Se financiaron 69 movilidades semestrales de estudiantes de grado de ingeniería pertenecientes a 13 proyectos durante el año 2010.

6.5.2.4.3. Actualización y Perfeccionamiento en el Dominio Aeronáutico

Las Universidades Nacionales de Córdoba, La Plata, Río Cuarto, UTN Haedo e Instituto Universitario Aeronáutico con carreras y actividades de investigación y desarrollo gestionaron y firmaron un Acuerdo Marco de Cooperación para el intercambio de alumnos, docentes e investigadores con el Instituto Superior de la Aeronáutica y del Espacio (ISAE) de Francia, cuyas actividades financia la Secretaría de Políticas Universitarias.

6.5.2.5. COOPERACIÓN BILATERAL CON ESPAÑA

6.5.2.5.1. Programa de Movilidad Docente a Madrid

Esta iniciativa tiene como objetivo general colaborar en el mejoramiento de la calidad de la docencia de grado y el fortalecimiento de los proyectos de investigación. En el marco de esta iniciativa, se han llevado adelante una convocatoria a lo largo de 2010. Han participado 28 docentes y un total de 16 universidades nacionales.

6.5.2.5.2. Acuerdo de Reconocimiento Mutuo de Títulos y Grados Académicos de Educación Superior Universitaria entre el Gobierno del Reino de España y el Gobierno de la República Argentina

En el marco de la XX Cumbre Iberoamericana de Jefes de Estado y de Gobierno, celebrada los días 3 y 4 de diciembre en la Ciudad de Mar del Plata, se suscribió el Acuerdo de Reconocimiento Mutuo de Títulos y Grados Académicos de Educación Superior Universitaria entre el Gobierno de la República Argentina y el Gobierno del Reino de España.

6.5.2.6. COOPERACIÓN BILATERAL CON CHILE

Se realizaron tres Encuentros Binacionales de Jóvenes Investigadores, organizados por la Secretaría de Políticas Universitarias del Ministerio de Educación de la República Argentina en el marco de las celebraciones por el Bicentenario de ambos países, (Jujuy, El Calafate, Valparaíso), en los que más de 300 jóvenes (becarios de investigación, docentes en formación, estudiantes de posgrado) de 50 instituciones de educación superior de ambos países presentaron sus trabajos de investigación.

6.5.2.7. COOPERACIÓN BILATERAL CON CUBA

6.5.2.7.1. Programa de Becas del Gobierno de Cuba

Se colaboró con la Embajada de la República de Cuba en Argentina en la coordinación

del Programa de Becas del Gobierno de Cuba por el cual se otorgaron becas en 2010 a 17 ciudadanos argentinos para estudiar la carrera de Medicina en la Escuela Latinoamericana de Medicina y la carrera de Educación Física.

6.5.2.7.2. Redes universitarias argentino-cubanas

El día 9 de febrero de 2010, en el marco del VII Congreso Internacional de Educación Superior, se realizó la Reunión de Redes Interuniversitarias Argentina Cuba, en la que se presentaron los informes de trabajo de las 3 redes vigentes. Se incorporaron universidades a dichas redes y se crearon 3 nuevas redes.

6.5.2.8. COOPERACIÓN BILATERAL CON OTROS PAÍSES

Se realizaron reuniones bilaterales con diferentes países para consensuar acuerdos de cooperación en materia de Educación Superior. Se suscribió un Memorandum sobre Cooperación Educativa y Científica entre el Ministerio de Educación Superior del Reino de Arabia Saudita y el Ministerio de Educación de la República Argentina el 15 de febrero de 2010. Se mantuvieron consultas con el Estado Plurinacional de Bolivia con relación a la actualización de los mecanismos existentes para el reconocimiento de los títulos universitarios entre ambos países, y con México, con quien está próximo a suscribirse el Convenio de Reconocimiento de Títulos y Grados Académicos de Educación Superior entre el Gobierno de la República Argentina y el Gobierno de los Estados Unidos Mexicanos.

6.5.2.9. SISTEMA DE CUPOS UNIVERSITARIOS

El Programa gestiona, conjuntamente con el Ministerio de Relaciones Exteriores, Comercio Internacional y Culto, el Sistema Informático de Cupos Universitarios, establecido por la Resolución Ministerial 1523/90. El mismo consiste en asignar los cupos que anualmente fijan las universidades nacionales entre los aspirantes extranjeros, distribuidos por países, de acuerdo a las pautas fijadas por la Cancillería Argentina.

Cantidad total de vacantes confirmadas para el año 2010: 1563 personas inscriptas.

Cuadro 6.5.1.1.1.1 - ARCU-SUR. Carreras Argentinas Acreditadas. Período 2009-2010

	Carrera	Universidad
Total	27	
Agronomía	Total: 8	
	Agronomía	Universidad de Buenos Aires
	Ingeniería Agronómica	Universidad Nacional de Cuyo
	Ingeniería Agronómica	Universidad Nacional de La Plata
	Ingeniería Agronómica	Universidad Nacional de Mar del Plata
	Ingeniería Agronómica	Universidad Nacional de Rosario
	Ingeniero Agrónomo	Universidad Nacional de Tucumán
	Ingeniería Agronómica	Universidad Nacional del Nordeste
	Ingeniería Agronómica	Universidad Nacional del Sur
Arquitectura	Total: 9	
	Arquitectura	Universidad Nacional de Córdoba
	Arquitectura	Universidad Nacional de Mar del Plata
	Arquitectura	Universidad Nacional de La Plata
	Arquitectura	Universidad Nacional de Tucumán
	Arquitectura y Urbanismo	Universidad Nacional del Litoral
	Arquitectura	Universidad Nacional del Nordeste
	Arquitectura	Universidad Católica de Santa Fe
	Arquitectura y Urbanismo	Universidad Nacional de San Juan
	Arquitectura	Universidad Nacional de Rosario

	Carrera	Universidad
Total	27	
Veterinaria	Total: 5	
	Medicina Veterinaria	Universidad Nacional de Río Cuarto
	Medicina Veterinaria	Universidad Nacional de Rosario
	Ciencias Veterinarias	Universidad Nacional de La Plata
	Veterinaria	Universidad Nacional de Buenos Aires
	Veterinaria	Universidad Nacional del Litoral
Enfermería	Total: 4	
	Licenciatura en Enfermería	Universidad Nacional de Misiones
	Licenciatura en Enfermería	Universidad Nacional de Tucuman
	Licenciatura en Enfermería	Universidad Nacional de Río Cuarto
	Licenciatura en Enfermería	Universidad Nacional de Lanús
Ingeniería	Total: 1	
	Ingeniería Electricista	Universidad Nacional de Río Cuarto

Fuente: Programa de Internacionalización de la Educación Superior y Cooperación Internacional - SPU

Cuadro 6.5.1.1.1.2 · Capacitación ARCU-SUR. Número de pares evaluadores argentinos. Período 2009-2010

Año	Carrera	Nº de pares evaluadores
	Total	160
2009	Total	56
	Agronomía	13
	Arquitectura	13
	Enfermería	15
	Veterinaria	15
2010	Total	52
	Ingeniería	24
	Odontología	14
	Medicina	14

Fuente: Datos actualizados por CONEAU

Cuadro 6.5.1.1.2 - Programa MARCA. Distribución de plazas disponibles por país y por semestre.
Período 2008-2010

Carrera	Nº de plazas 1º semestre 2008	Nº de plazas 2º semestre 2008	Nº de plazas semestre 2009	Nº de plazas semestre 2010
Total	157	132	185	212
Agronomía	65	60	72	85
Argentina	25	23	27	38
Brasil	15	14	18	36
Paraguay	3	2	2	2
Uruguay	5	3	5	2
Bolivia	7	8	10	2
Chile	10	10	10	5
Ingeniería	73	50	76	33
Argentina	20	15	19	9
Brasil	17	17	22	16
Paraguay	9	2	9	2
Uruguay	19	9	11	5
Bolivia	8	7	15	1
Medicina	19	22	37	30
Argentina	6	6	13	10
Brasil	2	3	3	3
Paraguay	2	3	4	0
Uruguay	3	3	3	3
Bolivia	6	7	14	14
Arquitectura				64
Argentina				32
Brasil				22
Paraguay				6
Uruguay				4

Fuente: Programa de Internacionalización de la Educación Superior y Cooperación Internacional - SPU

Cuadro 6.5.1.2.1 - Erasmus Mundus External Cooperation Window Argentina. Universidades Argentinas participantes en consorcios seleccionados. Año 2010

Área Ciencias Básicas y Aplicadas
<i>Università di Bologna (Líder del Consorcio)</i>
Universidad de Buenos Aires
Universidad Nacional del Centro de la Provincia de Buenos Aires
Universidad Nacional de Rosario
Universidad Nacional de Tucumán
Universidad Nacional de Quilmes
Universidad Nacional del Litoral
Universidad Tecnológica Nacional
Universidad Nacional de Salta
Universidad Nacional del Comahue
Universidad Nacional de San Luis
<i>Universidad Politécnica de Valencia (Líder del Consorcio)</i>
Universidad Nacional de la Patagonia San Juan Bosco
Universidad Nacional del Nordeste
Universidad Nacional de San Luis
Universidad de Buenos Aires
Universidad Nacional de Jujuy
Universidad Nacional del Sur
Universidad Nacional de Entre Ríos
Universidad Nacional de La Plata
Área Educación
<i>Universidad de Málaga (Líder del Consorcio)</i>
Universidad Nacional de Córdoba
Universidad Nacional de General Sarmiento
Universidad Nacional del Centro de la Provincia de Buenos Aires
Universidad Nacional de Lanús
Universidad Nacional de La Pampa
Universidad Nacional del Nordeste
Universidad Nacional de Salta

Fuente: Delegación de la Unión Europea en Argentina

Cuadro 6.5.2.1.1.1 - Proyectos aprobados y proyectos vigentes del Programa de Centros Asociados de Posgrados según convocatoria. Período 2004 - 2010

Convocatoria	Proyectos aprobados
Total	50
Primera - 2002	15
Segunda - 2004	4
Tercera - 2005	10
Cuarta - 2006	3
Quinta - 2007	3
Sexta - 2008	6
Septima - 2009	9

Fuente: Programa de Internacionalización de la Educación Superior y Cooperación Internacional - SPU

Cuadro 6.5.2.1.1.2 · Proyectos del Programa de Centros Asociados de Posgrados por Universidades Argentinas y área.
Año 2010

Universidad	Nº de proyectos ¹	Área
Total de Proyectos	21	
Nacional		
Buenos Aires	4	Agronomía - Lingüística -Antropología - Derecho, Relaciones Internacionales - Matemáticas
Centro de la PBA	2	Historia - Ciencia Animal
Córdoba	3	Demografía - Educación - Química
Cuyo	1	Ingeniería
General San Martín	1	Antropología Social
La Plata	1	Ciencias humanas
Lanús	2	Epidemiología, gestión y políticas de salud - Salud comunitaria
Río Cuarto	1	Biología
Rosario	2	Producción animal - Literatura
San Luis	1	Física
Tecnológica Nacional - Facultad Regional Santa Fe	1	Informática
Tucumán	1	Fisiología y comportamiento
Internacional		
Facultad Latinoamericana de Ciencias Sociales	1	Ciencias Sociales

Nota: (1) No coincide con la publicado en el Anuario 2008, datos actualizados a diciembre del 2010

Fuente: Programa de Internacionalización de la Educación Superior y Cooperación Internacional - SPU

Cuadro 6.5.2.1.1.3 · Proyectos del Programa de Centros Asociados de Posgrados por Universidad Brasileñas. Año 2010

Universidad	N° de proyectos
Total de Proyectos	21
Estadual de Campinas	5
Sao Paulo	3
Federal Fluminense	1
Federal Rural do Rio de Janeiro	2
Vale do Rio dos Sinos	1
Federal de Santa Catarina	1
Federal de Lavras	1
Federal de Pernambuco	1
Católica do Rio De Janeiro	1
Federal do Rio Grande do Sul	3
Católica do Rio Grande do Sul	1
Federal do Ceará	1

Fuente: Programa de Internacionalización de la Educación Superior y Cooperación Internacional - SPU

Cuadro 6.5.2.1.2.1 · Proyectos aprobados en vigencia del Programa CAFP-BA. Primera, Segunda y Tercera Convocatoria. Período 2008 - 2010

Convocatoria	Proyectos presentados	Proyectos desaprobados	Proyectos aprobados	Proyectos vigentes al 2010
Total	39	12	27	25
Primera Convocatoria	21	8	13	11
Segunda Convocatoria	10	3	7	7
Tercera Convocatoria	8	1	7	7

Fuente: Programa de Internacionalización de la Educación Superior y Cooperación Internacional - SPU

Cuadro 6.5.2.1.2.2 · Participación por Universidad y Unidad Académica. Programa CAFP-BA. Año 2010

Universidad Nacional	Participación por Número de Proyectos
Total	25
Buenos Aires	
Facultad de Filosofía y Letras	3
Facultad de Ciencias Sociales	1
Litoral	
Facultad de Ciencias Agrarias ¹	1
Facultad de Bioquímica y Ciencias Biológicas	1
Facultad de Ciencias Jurídicas	1
Facultad de Ciencias Económicas	1
Córdoba	
Facultad de Ciencias Exactas, Físico Naturales	1
Escuela de trabajo Social	1
Facultad de Ciencias Químicas	2
Centros de Estudios Avanzados	1
La Plata	
Facultad de Humanidades y Educación	1
General San Martín	
Escuela de Gobierno	1
Misiones	
Facultad de Ciencias Exactas, Químicas y Naturales	1
Río Cuarto	
Facultad de Ciencias Exactas, Físico-Químicas y Naturales	1

Universidad Nacional	Participación por Número de Proyectos
San Luis	
Facultad de Ciencias Físico-Matemáticas y Naturales	1
Sur ¹	
Departamento de Administración	1
Departamento de Agronomía	1
Cuyo	
Facultad de Ciencias Sociales	1
Tucumán	
Facultad de Ciencias Sociales	1
Departamento de Luminotecnia, Luz y Visión	1
Santiago del Estero	
Facultad de Ciencias Forestales	1
Mar del Plata	
Facultad de Psicología	1

Nota: (1) El proyecto N° 011/ 08: Proyecto conjunto entre la Universidad Nacional del Litoral , la Universidad Nacional del Sur y la Universidade Federal Rural do Rio de Janeiro

Fuente: Programa de Internacionalización de la Educación Superior y Cooperación Internacional - SPU

Cuadro 6.5.2.1.2.3 · Participación por Universidad y área. Programa CAFP-BA. Año 2010

Universidades Nacionales	Area
Buenos Aires	Educación
	Filosofía
	Ciencias Sociales: Salud Colectiva
Litoral	Agronomía: Cultivos Intensivos
	Didáctica de las Ciencias Experimentales
	Derecho
Córdoba	Ingeniería en Transportes
	Trabajo Social
	Bioquímica: Neurociencias
La Plata	Educación
General San Martín - Instituto Sábató	Ciencia Política
Misiones	Ingeniería Química
Río Cuarto	Ciencias Veterinarias
Tucumán	Ciencias Sociales Luminotecnia
San Luis	Ciencias de la Computación
Sur	Economía Agraria
	Administración
	Agronomía: Cultivos intensivos

Fuente: Programa de Internacionalización de la Educación Superior y Cooperación Internacional - SPU

Cuadro 6.5.2.1.2.4 · Participación de las Universidades por región. Programa CAFP-BA. Período 2008-2010

Región	Universidades Nacionales
Total	13
NEA	Misiones
CES	Litoral
BON	La Plata
	Mar del Plata
	Sur
MET	Buenos Aires
	San Martín
	Córdoba
COES	San Luis
	Cuyo
	Río Cuarto
SUR	-
NOA	Tucumán
	Santiago del Estero

Fuente: Programa de Internacionalización de la Educación Superior y Cooperación Internacional - SPU

**Cuadro 6.5.2.1.3 - Programa Colegio Doctoral -
Candidaturas por institución de origen y área. Año 2010**

Area	Institución de origen
Agronomía	Universidade Federal de Lavras
Bioquímica	Universidade Federal do Rio Grande do Sul
Ingeniería Eléctrica	Universidade Federal de Espiritu Santo
Agronomía	Universidad Nacional de Rosario
Agronomía	Universidad Nacional de Cuyo
Agronomía	Universidad de Buenos Aires
Neurociencias	Universidad Nacional de Córdoba
Geociencias	Universidad Nacional de Salta
Biología - Ciencias Marinas	Universidad Nacional de Mar del Plata

Fuente: Programa de Internacionalización de la Educación Superior y Cooperación Internacional - SPU

Cuadro 6.5.2.4.1 - Programa de Movilidad Docente a Paris.
Cantidad de movilizaciones realizadas. Año 2010

Universidad Nacional	Area	Cantidad de Movilizaciones
Total		9
Universidad Nacional de Cuyo	Biología Celular y Bioquímica	1
Universidad Nacional del Centro	Informática	2
Universidad de Buenos Aires	Informática-Matemática	1
Universidad Nacional de La Pampa	Ciencias Agropecuarias	1
Universidad del Comahue	Ciencias Sociales	1
Universidad Nacional de Córdoba	Psicología Social	1
Universidad Nacional de La Plata	Ingeniería	1
Universidad Nacional de Entre Ríos	Ciencias Sociales	1

Fuente: Programa de Internacionalización de la Educación Superior y Cooperación Internacional - SPU

Cuadro 6.5.2.4.2 - Programa ARFITEC Argentina Francia Ingenieros Tecnología. Cantidad de movilizaciones estudiantiles. Año 2010

Proyecto	Universidad Coordinadora	Cantidad de movilizaciones
Total		56
ARF-08-01	UNCU	3
ARF-08-02	UNGSAM	7
ARF-08-03	UNS	2
ARF-08-05	UNL	8
ARF-08-07	UBA	9
ARF-08-08	UNT	1
ARF-08-09	UNRC	6
ARF-08-010	UBA	4
ARF-08-011	UBA	4
ARF-08-012	UTN	10
ARF-08-013	UBA	2

Fuente: Programa de Internacionalización de la Educación Superior y Cooperación Internacional - SPU

Cuadro 6.5.2.5.1 - Programa de Movilidad Docente a Madrid. Cantidad de movilizaciones realizadas.
Año 2010

Universidad Nacional	Area	Cantidad de Movilizaciones
Total		28
Universidad Nacional de Luján	Producción vegetal	1
	Geografía Humana	1
	Ciencias Agropecuarias	1
Universidad Nacional del Litoral	Historia	1
	Tecnología de los Alimentos	1
	Ciencias Veterinarias	1
Universidad Nacional de Tucumán	Ciencias de Alimentos	1
	Ciencias Sociales	1
Universidad Nacional de Villa María	Macroeconomía	1
Universidad Nacional de Jujuy	Ciencias Sociales	2
	Tecnología de los Alimentos	1
	Arqueología	1
Instituto Universitario Nacional de las Artes	Artes Multimediales	1
	Ciencias Sociales	1
Universidad Nacional de Rosario	Ingeniería Electrónica	1
Universidad de Buenos Aires	Ciencias Sociales	1
	Ingeniería Rural	1
	Antropología	1
Universidad Nacional del Nordeste	Geografía	1
Universidad Nacional de San Juan	Ciencias Sociales	2
Universidad Nacional de La Pampa	Ciencias Biológicas	1
Universidad Nacional de la Matanza	Informática	1
Universidad Nacional de Lomas de Zamora	Ingeniería	1
Universidad Nacional de Catamarca	Psicometría	1
Universidad Nacional de La Plata	Fisiología Animal	1
Universidad Nacional del Sur	Matemática	1

Fuente: Programa de Internacionalización de la Educación Superior y Cooperación Internacional - SPU

Cuadro 6.5.2.5.2 - Sistema de Cupos Universitarios para alumnos extranjeros. Resolución 1523/90. Vacantes otorgadas. Año 2010

Cantidad total de vacantes confirmadas para el año 2010

1.563 personas inscriptas

Cantidad de alumnos por continente que eligieron Argentina para estudiar según la Resol. 1523/90. Año 2010

Total	1.563
América Del Norte	25
América Central Y Caribe	409
América Del Sur	1.096
Europa Occidental	31
Africa Del Norte Y Cercano Oriente	1
Oceanía	1

Cantidad de alumnos por país inscriptos en universidades nacionales según la Resoluc. 1523/90. Año 2010

África Del Norte Y Cercano Oriente:	1
Estado De Israel	1
América Central Y Caribe:	409
República De Costa Rica	340
República De Guatemala	18
República De Honduras	5
República De Nicaragua	2
República De Panama	23
República Del Salvador	21
América Del Norte:	25
Estados Unidos De América	3
Estados Unidos Mexicanos	22
América Del Sur:	1.096
República De Bolivia	51
República Federativa De Brasil	3
República De Chile	557
República De Colombia	229
Republica Del Ecuador	123
República Del Paraguay	62
República Del Perú	26
República Bolivariana De Venezuela	45
Europa Occidental:	31
República Federal De Alemania	8
Reino De Bélgica	1
Reino De España	4
República Francesa	13
Reino De Noruega	1
Reino De Los Paises Bajos	1
Reino De Suecia	3
Oceanía:	1
Nueva Zelanda	1

Cantidad de alumnos en total por universidad elegida. Año 2010	
Total	1.560
Instituto Universitario Nacional del Arte	201
Universidad de Buenos Aires	981
Universidad Nacional de Córdoba	43
Universidad Nacional de La Plata	278
Universidad Nacional de Lanús	1
Universidad Nacional de Quilmes	4
Universidad Nacional de Rosario	11
Univ.Nac.del Centro de la Prov.de Bs. As.	2
Universidad Nacional del Comahue	23
Universidad Nacional del Litoral	2
Universidad Nacional del Nordeste	9
Univ. Nac. del Noroeste de la Prov. de Bs. As.	1
Universidad Tecnológica Nacional	4

Fuente: Elaboración propia en base a información proporcionada por la Dirección General de Asuntos Culturales del Ministerio de Relaciones Exteriores, Comercio Internacional y Culto.



Sección 6.6

Programa de Promoción de la Universidad Argentina

6.6. Programa de Promoción de la Universidad Argentina (PPUA)

Director Ejecutivo: Dr. Jorge Bragulat

Consejo Asesor: Adriana Broto (DNCIEyPP), Jorge Steiman (DNGU), Juliana Burton (DNCI), Guillermo Tamarit (CIN) y Héctor Sauret (CRUP)

Equipo Técnico: Gustavo Crisafulli, Liliana Herrera Albrieu, Leticia Iglesias, Mirta Rosovsky, Guillermo De Carli, Marina Veleda, Alejandra Calcagno, Guillermo Banzas, Diego Puga, Luis Cadelli, Leticia Fernández Berdaguer, César Gaetani, Malena Babino.

Equipo Administrativo: Ana Piñero, Ana Blatter, Andrea Torres, Haydée Trotta, Mirta Najle, Ramiro Iglesias, Sergio Reyes, Stella Maris Mansilla, Viviana Esposito

Ubicación Física: Av. Santa 1548. Piso 13. Ciudad Autónoma de Buenos Aires
Teléfono: (0054) (11) 4129-1970, correo electrónico: promouniv@me.gov.ar

Objetivos

- Promover la comunicación de toda la oferta académica de grado y postgrado en sus distintas modalidades.
- Organizar el registro de convenios, acuerdos y alianzas de proyectos internacionales de investigación y desarrollo, lo que debe incluir a los acuerdos entre países y entre sector público y privado.
- Auspiciar procesos de integración con distintas organizaciones internacionales de universidades.
- Fomentar la creación de nuevas redes y/o consorcios de las universidades del MERCOSUR.
- Organizar misiones de universidades argentinas en el exterior con el objeto de lograr asociaciones para la investigación, intercambiar estudiantes y profesores, diseñar desarrollos tecnológicos conjuntos, incorporar estudiantes extranjeros, difundir las producciones culturales del país y otras actividades pertinentes, en coordinación con el Ministerio de Relaciones Exteriores, Comercio Internacional y Culto y con las eventuales actividades de promoción de las Embajadas Nacionales.
- Alentar la vinculación de la universidad con el medio.

Convocatorias 2010

1. Convocatoria a Ferias Internacionales Universitarias

Se convocó a las instituciones universitarias nacionales, provinciales y privadas a participar de las siguientes Ferias/Conferencias y Misiones Universitarias:

- a. Misión Universitaria a Miami. EEUU. 25 al 28 de Mayo
- b. Association of International Educators NAFSA 2010. Kansas, EEUU. 30 de Mayo al 04 de Junio
- c. European Association for International Education EAIE 2010. Nantes, Francia. 15 al 18 de Septiembre
- d. Education Expo China 2010. Beijing, China. 16 al 17 de Octubre
- e. Misión Universitaria a Shanghai, China. 20 al 24 de Octubre

2. VII Convocatoria. Se ejecutó durante 2010.

2.1 Se convocó a las instituciones universitarias nacionales y provinciales a la presentación de proyectos en la línea:

- Plan de Desarrollo de las Relaciones Internacionales

2.2 Se convocó a las instituciones universitarias nacionales, provinciales y privadas a la presentación de proyectos en la línea:

- Fortalecimiento de Redes Internuniversitarias IV

3. Convocatoria 24Hs Cine Nacional

Se convocó a las instituciones universitarias nacionales, provinciales y privadas a participar de la Jornada “24Hs de Cine Nacional”

4. Concurso Nacional de CORTOMETRAJES DOCUMENTALES basados en proyectos de investigación y de extensión

Se convocó a las instituciones universitarias nacionales y provinciales a participar del Concurso “CORTOMETRAJES DOCUMENTALES”

5. Vinculación con el medio.

Se convocó a las instituciones universitarias nacionales y provinciales a la presentación de proyectos en las líneas:

5.1. Vinculación Tecnológica

- VI Convocatoria, en ejecución durante 2010 “Fortalecimiento de la capacidad de gestión de las áreas de vinculación tecnológica de las instituciones universitarias nacionales” – Proyectos financiados: 43
- VIII Convocatoria “Programa de Formación de Promotores y Dinamizadores Tecnológicos” Proyectos aprobados: 44

5.2. Extensión Universitaria

- VI Convocatoria, en ejecución durante 2010 “Extensión Universitaria y Propuestas de Formación Artística y Cultural” Proyectos aprobados:
- IX Convocatoria, “Extensión Universitaria”

6. Primera Feria Universitaria de Arte, Diseño, Turismo Cultural y Artesanías - UNIART, con la participación de universidades nacionales, provinciales y privadas, en Centro Cultural Borges de la Ciudad de Buenos Aires, meses de setiembre y octubre de 2010.

Programa de Extensión Universitaria

Objetivos

- Desarrollar y fortalecer la función de extensión
- Jerarquizar las actividades culturales de extensión
- Facilitar la organización y desarrollo de foros y seminarios en el marco de las redes regionales (latinoamericanas) de extensión:

Convocatorias y Actividades

1. VI Convocatoria de proyectos de extensión prevista para tres módulos de evaluación y financiamiento: social/socio productivo, cultural e integración regional nacional y/o latinoamericano y para instituciones universitarias de gestión pública, de la que participaron:

Universidades Nacionales: 37

Institutos Universitarios Nacionales: 2

Universidad Provincial: 1

- Proyectos seleccionados con financiamiento:

Total de proyectos evaluados, seleccionados y financiados: 69

Proyectos correspondientes al módulo social/socio productivo: 29

Proyectos correspondientes al módulo cultural: 25

Proyectos correspondientes al módulo de integración regional (nacional y/o latinoamericano): 15

2. Convocatoria de “Propuestas para la profundización de la formación de los estudiantes avanzados y graduados en disciplinas artísticas y de gestión cultural y la participación de grupos artísticos en eventos que posibiliten el intercambio de experiencias”, prevista en el marco de la IV Convocatoria de proyectos de extensión universitaria.

Número de postulaciones: 57

Solicitudes aprobadas: 34 (60% actividades individuales, 40 % grupos artísticos universitarios)

Número de instituciones universitarias nacionales participantes: 20

Monto total adjudicado: \$ 242.042.-

Disciplinas incluidas: artes visuales, escénicas, musicales y sonoras, audiovisuales y multimediales, danza, diseño, artesanías y gestión cultural.

3. Capacitaciones, evaluaciones y exposiciones teóricas: 13

4. Se organizaron con las instituciones universitarias nacionales el IV Congreso Nacional de Extensión y las IX Jornadas Nacionales de Extensión en la Universidad Nacional de Cuyo, de lo que resultó:

Ponencias: 530

Pósters: 200

5. UNIART - Feria Universitaria de Arte, Diseño, Turismo Cultural y Artesanías, cuya primera edición se realizó en conmemoración del Bicentenario de la Revolución de Mayo, de la que participaron:

Total de instituciones universitarias: 56

Instituciones universitarias nacionales: 39

Instituciones universitarias privadas: 17

Obras visuales presentadas, artesanías/luthería y diseño: 600

Proyecciones: 25 horas

Presentaciones de artes dramáticas: 40

Presentaciones de artes del movimiento: 28

Presentaciones de música: 68

Paneles y conferencias: 47

Talleres previos para su organización: 10

Objetivo: Facilitar la organización y desarrollo de foros y seminarios en el marco de las redes regionales (latinoamericanas) de extensión:

6. Red de Extensión Universitaria: Universidades hacia la integración de fronteras- REUNIF (Universidades Nacionales de Jujuy y Salta por Argentina y Universidad Autónoma Juan Misael Saracho de Tarija y la Universidad NUR de Santa Cruz de la Sierra por Bolivia)

Encuentros: 1

Talleres: 2

7. Red de Universidades de las Misiones Jesuíticas Guaraní (Universidades Nacionales de Misiones y del Nordeste por Argentina; Universidad Regional Integrada del Alto Uruguay y de las Misiones, Facultad Unión de Las Américas, Universidad Estadual del Oeste por Brasil; Universidad de Itapúa por Paraguay y Universidad de la República por Uruguay.

Seminario regional – MERCOSUR “Patrimonio indígena en el contexto de las Misiones”: 1

Programa de Vinculación Tecnológica

Convocatorias

- Consolidación de la capacidad de gestión del Área de Vinculación Tecnológica de las instituciones universitarias nacionales - Se aprobaron 32 proyectos por un monto total de \$ 1.191.498 en setiembre del año 2008, los fondos fueron girados en 2009 y durante 2010 los proyectos se encuentran en ejecución y con informes finales y rendición de fondos.
- Fortalecimiento de la capacidad de gestión de las áreas de vinculación tecnológica de instituciones universitarias nacionales - Se aprobaron 43 proyectos por un monto total de \$ 2.107.995 en diciembre del año 2009 y los fondos han sido transferidos en 2010. Los proyectos se encuentran en ejecución.
- Programa de Formación de Promotores y Dinamizadores Tecnológicos, plazo de presentación al 20 de diciembre de 2010. Monto a asignar: \$ 1.000.000 durante 2011.

Principales actividades relacionadas con las Universidades Nacionales

- Reunión con Facultades Regionales de Universidad Tecnológica Nacional – UTN, Administración y Rendición de Proyectos de convocatorias PPUA/SPU, 17 de marzo.
- Inicio del Programa “Transferencia de Tecnología y Propiedad Intelectual, Programa online de Capacitación y Motivación para la Gestión, Campus virtual de la Universidad Nacional del Sur (www.continuar.uns.edu.ar), 5 de abril.
- Colaboración técnica para la presentación del proyecto UNILAB + Madri+d: Acciones para la consolidación de la cooperación interinstitucional, Universidad Nacional de La Plata y Universidad Nacional del Litoral, Convocatoria Redes IV
- Trabajo participativo con la Universidad Nacional de Rosario – UNR, para la Propuesta de formación de la Red Iberoamericana para la Promoción de Sistemas Constructivos Sostenibles e Industrializados para el Mejoramiento del Hábitat Social, para ser presentado ante el CyTED, organismo de Ciencia y Tecnología para el Desarrollo. Participantes: Universidad Nacional de Rosario; Fundación Universidad Nacional de Rosario; Dirección de Forestación – Secretaría de Agricultura, Ganadería, Pesca y Alimentos; Instituto de Ingeniería Civil y Medio Ambiente de Salta - Facultad de Ingeniería - Universidad Nacional de Salta; Consejo Profesional de Agrimensores, Ingenieros y Profesionales afines de Salta; IGM Construcciones S.A.; Proyecto Janus; Pontificia Universidad Javeriana de Colombia; Ministerio de Ciencia, Tecnología y Medio Ambiente – CITMA, Cuba; Instituto de la Vivienda – Facultad de Arquitectura y Urbanismo - Universidad de Chile; Universidad Laica Vicente Rocafuerte de Guayaquil, Ecuador; Instituto de Biodiversidad Agraria y Desarrollo Rural - Universidad de Santiago de Compostela, España; Fundación JUNEJ T'INAM de Venezuela.
- Jornadas Internacionalización de la Producción en Agroalimentos, realizadas en el marco de la XIII Reunión Plenaria de la RedVITEC. 9 y 10 de junio de 2010, Universidad Nacional de Catamarca.

- Auspicio y colaboración en el Foro de Innovación 2010, Investigación en Ambiente y Sostenibilidad, 23 al 25 de Junio de 2010 Buenos Aires. Organizador: Oficina Internacional del Ministerio Federal Alemán de Educación e Investigación. Otros auspiciantes: Universidad Nacional del Litoral, Universidad Nacional 3 de Febrero, Fundación Banco Credicoop
- Difusión a convocatoria de becas para la realización de la Maestría en Ciencia, Tecnología e Innovación de la Universidad Nacional de Río Negro.
- Colaboración y asistencia técnica en Consorcio de Universidades – UNMdP, UNCu, UNTreF, UNL, UTN, Politécnica de Valencia, Asociación TOP – en la Consultoría para el Relevamiento y Plan de Fortalecimiento de Oficinas de Vinculación y Transferencia Tecnológicas, del Ministerio de Ciencia y Tecnología. Estado a noviembre: Realización de encuestas a OVTTs y Procesamiento de información, Elaboración de 4º informe al MINCYT.
- II Jornadas de Vinculación Científica y Tecnológica en la Universidad Nacional de La Rioja “Tecnología, Servicio y Sociedad en el Bicentenario” La Rioja, 11 y 12 de noviembre.

Actividades relacionadas con Red de Vinculación Tecnológica de Universidades Nacionales - RedVITEC.

- Participación en reuniones de la Comisión Ejecutiva de la RedVITEC, una al mes.
- Asistencia a Reunión de trabajo en la Unión Industrial Argentina, a efectos de avanzar en propuesta de trabajo conjunto RedVITEC-UIA, 5 de abril.
- XIII Reunión Plenaria RedVITEC, 10 de junio, Universidad Nacional de Catamarca.
- Taller Líneas de Articulación AVT/PPUA-RedVITEC, Comisión Ejecutiva de RedVITEC 20 de octubre, Buenos Aires (Rectorado UTN).
- XIV Reunión Plenaria RedVITEC, 24 de noviembre, Universidad Nacional de Cuyo.
- III Jornadas RedVITEC “La Vinculación Tecnológica en el Bicentenario: Desafío para las Políticas Públicas, la Sociedad y la Universidad”, 25, 26 y 27 de noviembre, Universidad Nacional de Cuyo.

UNILAB – Red de Laboratorios Universitarios dependiente de la RedVITEC

- Representación en el Comité de Reconocimiento del UNILAB - Sistema para el Reconocimiento de Competencias Técnicas de Laboratorios Universitarios de Calibración y Ensayos
- XIX Foro UNILAB en el marco de las XXXII Jornadas IRAM Universidades, IRAM, 16 de abril, Buenos Aires.

Articulación con otros organismos

Difusión de convocatorias

- Licitación del Programa de Desarrollo de un sistema de formación continua, Servicios de consultoría, Asistencia y Capacitación de instituciones de formación profesional, Di-

rección de Fortalecimiento Institucional, Ministerio de trabajo, Empleo y Seguridad Social, mes de febrero.

- Invitación a presentar expresiones de interés, Programa para promover la innovación productiva y social, Servicio de Consultoría, Relevamiento de Modelos de Gestión y Buenas Prácticas en Propiedad Intelectual y Transferencia de Tecnología, MINCyT, marzo.
- Concurso Nacional INNOVAR 2010, en la categoría “Vinculación y transferencia”, mes de junio.
- Primer Congreso Regional sobre Empresas de Base Tecnológica, Emprendedorismo, Incubadoras, Parques y Polos Tecnológicos, Conglomerados Productivo; Dirección Nacional de Innovación, Secretaría de Planeamiento y Políticas en Ciencia, Tecnología e Innovación Productiva del MinCyT, 15 y 16 de Abril, Misiones.
- INTI Debates para el Bicentenario, ciclo de reuniones para reflexionar en perspectiva sobre diferentes aspectos vinculados al desarrollo, la producción, la tecnología y su relación con el Estado y la sociedad, de marzo a julio.
- Mesa Redonda Ciencia, Tecnología y Desarrollo, Diputada María Eugenia Bernal, Honorable Cámara de Diputados de la Nación, 2 de Septiembre, Buenos Aires.
- Seminario Internacional “Emprendedorismo para Científicos y Gerentes de Transferencia Tecnológica”, Secretaría de Planeamiento y Políticas del MINCyT y el Instituto de Física de Londres, 20 al 24 de setiembre, Buenos Aires.

Otras actividades

- Colaboración y Coordinación de Mesas Académicas en UNIART, Área de Extensión Universitaria del Programa de Promoción de la Universidad Argentina.
- Exposición en la 36° Feria del Libro, Presencia de la Universidad Argentina en el Exterior, PPUA.

A continuación se presentan los principales datos del Programa.

Cuadro 6.6.1 - Instituciones Universitarias participantes de NAFSA 2010.
Convocatoria de PPUA a Ferias Internacionales Universitarias. Año 2010.
Association of International Educators NAFSA 2010. Kansas, EEUU.

Instituciones
Universidades Nacionales
Buenos Aires
Comahue
Córdoba
Cuyo
La Rioja
Litoral
Quilmes
Río Cuarto
Río Negro
Rosario
San Luis
Tres de Febrero
Universidades Privadas
Abierta Interamericana
Austral
Belgrano
Ciencias Empresariales y Sociales
Concepción del Uruguay
Torcuato Di Tella
Institutos Universitarios Privados
Barceló
ITBA

Fuente: Programa de Promoción de la Universidad Argentina (PPUA)

Cuadro 6.6.2 - Instituciones Universitarias participantes de EAIE 2010.
Convocatoria de PPUA a Ferias Internacionales Universitarias. Año 2010.
European Association For International Education EAIE 2010 - Nantes - Francia

Instituciones		
Universidades Nacionales	Institutos Universitarios Nacionales	Universidades Privadas
Buenos Aires	Univ. del Arte	Abierta Interamericana
Chilecito		Belgrano
Comahue		Ciencias Empresariales y Sociales
Córdoba		Concepción del Uruguay
Cuyo		Congreso
La Pampa		
La Rioja		
Lanús		
Litoral		
Luján		
Mar del Plata		
Nordeste		
Noroeste de la PBA		
Quilmes		
Río Negro		
Rosario		
San Martín		
Sur		
Tres de Febrero		

Fuente: Programa de Promoción de la Universidad Argentina (PPUA)

Cuadro 6.6.3 · Instituciones Universitarias participantes de la Misión Universitaria a la Ciudad de Miami, EEUU. Convocatoria de PPUA a Misiones asociadas a las Ferias Internacionales Universitarias. Año 2010. *Misión Universitaria Argentina a la Ciudad de Miami, EEUU*

Instituciones
Universidades Nacionales
Buenos Aires
Córdoba
Cuyo
Entre Ríos
La Matanza
La Rioja
Quilmes
Río Negro
Tres de Febrero
Villa María
Universidades Privadas
Belgrano
Católica de Salta
Ciencias Empresariales y Sociales
Concepción del Uruguay
Juan Agustín Maza
Maimónides
Institutos Universitarios Privados
Barceló
Escuela Argentina de Negocios

Fuente: Programa de Promoción de la Universidad Argentina (PPUA)

Cuadro 6.6.4 · Instituciones Universitarias participantes de China Education Expo 2010. Convocatoria de PPUA a Ferias Internacionales Universitarias. Año 2010. *China Education Expo 2010. Beijing, China. y Misión Universitaria a Shanghai. China*

Instituciones
Universidades Nacionales
Buenos Aires
Córdoba (Consortio Interuniversitario ELSE. CELU)
La Matanza
La Rioja
Litoral
Quilmes
Rosario
San Luis
Tres de Febrero
Universidades Privadas
Abierta Interamericana
Ciencias Empresariales y Sociales

Fuente: Programa de Promoción de la Universidad Argentina (PPUA)

**Cuadro 6.6.5 - Universidades participantes en la Séptima Convocatoria de PPUA:
Plan de Desarrollo de las Relaciones Internacionales. Año 2010**

Instituciones	
Universidades Nacionales	
Buenos Aires	Mar del Plata
Catamarca	Nordeste
Centro de la PBA	Noroeste de la PBA
Chilecito	Patagonia Austral
Comahue	Quilmes
Córdoba	Río Cuarto
Cuyo	Río Negro
Entre Ríos	Rosario
Formosa	Salta
General San Martín	San Juan
General Sarmiento	San Luis
Jujuy	Santiago del Estero
La Pampa	Sur
La Plata	Tecnológica Nacional
La Rioja	Tres de Febrero
Lanús	Tucumán
Litoral	Villa María
Luján	
Institutos Universitarios Nacionales	
Univ. del Arte	
Universidades Provinciales	
Autónoma de Entre Ríos	

Fuente: Programa de Promoción de la Universidad Argentina (PPUA)

Cuadro 6.6.6 - Cantidad de Proyectos en los que participan o coordinan las Universidades. Séptima Convocatoria de PPUA: Redes Internuniversitarias IV del PPUA. Año 2010

Instituciones			
Universidades Nacionales			
Universidad	Total	Coordina	Participa
Buenos Aires	9	5	4
Catamarca	2	1	1
Centro de la PBA	3	2	1
Chilecito	2	1	1
Comahue	4	0	4
Córdoba	14	1	13
Cuyo	8	2	6
Entre Ríos	7	4	3
Formosa	3	0	3
General San Martín	5	4	1
General Sarmiento	8	6	2
Jujuy	4	2	2
La Pampa	3	0	3
La Plata	15	6	9
La Rioja	3	0	3
Lanús	5	4	1
Litoral	16	9	7
Luján	5	2	3
Mar del Plata	9	6	3
Misiones	3	0	3
Nordeste	10	4	6
Noroeste de la PBA	5	2	3
Patagonia Austral	2	0	2
Patagonia San Juan Bosco	3	0	3
Quilmes	8	2	6

Instituciones			
Universidades Nacionales			
Universidad	Total	Coordina	Participa
Río Cuarto	7	4	3
Rosario	21	12	9
Salta	4	1	3
San Juan	4	2	2
San Luis	6	3	3
Santiago del Estero	4	0	4
Sur	4	0	4
Tecnológica Nacional	5	2	3
Tucumán	6	1	5
Institutos Universitarios	Total	Coordina	Participa
Univ. del Arte	3	3	0
Universidades Privadas	Total	Coordina	Participa
Abierta Interamericana	2	2	0
Aconcagua	2	0	2
Católica de Cuyo	1	0	1
Ciencias Empresariales y Sociales	1	1	0
Concepción del Uruguay	2	1	1
Juan Agustín Maza	2	0	2
Salvador	2	2	0
San Andrés	1	1	0
Universidades Internacionales	Total	Coordina	Participa
FLACSO	2	1	1

Fuente: Programa de Promoción de la Universidad Argentina (PPUA)

Cuadro 6.6.7 - Cantidad de Universidades extranjeras que participan en Redes por país.
Séptima Convocatoria de PPUA: Redes Internuniversitarias IV. Año 2010

País	Nº de Universidades
Total	94
Alemania	1
Bolivia	3
Brasil	14
Chile	10
Colombia	4
Costa Rica	1
Cuba	15
El Salvador	1
Ecuador	1
España	14
Estados Unidos	4
Finlandia	1
Francia	1
Guatemala	1
Italia	6
México	7
Noruega	1
Paraguay	1
Perú	3
Uruguay	2
Venezuela	3

Fuente: Programa de Promoción de la Universidad Argentina (PPUA)

Cuadro 6.6.8 - Concurso Nacional de Documentales basados en proyectos de investigación y de extensión. Año 2010. Convocatoria de PPUA

Universidades Nacionales beneficiadas con Fondos de Apoyo para fortalecimiento de sus Centros de Producción
Córdoba Cuyo General Sarmiento La Plata Litoral Mar del Plata Misiones Patagonia S.J.B. Río Cuarto Rosario Tres de Febrero
Institutos Universitarios Nacionales beneficiadas con Fondos de Apoyo para fortalecimiento de sus Centros de Producción
Univ. del Arte
Universidades Nacionales auspiciantes de obras premiadas
Buenos Aires Cordoba La Plata
Universidades Internacionales auspiciantes de obras premiadas
FLACSO- Programa Buenos Aires

Fuente: Programa de Promoción de la Universidad Argentina (PPUA)

Cuadro 6.6.9 - Jornada 24hs Cine Nacional. Año 2010

Universidades Nacionales beneficiadas con Fondos de Apoyo a la Organización de la Jornada
Buenos Aires
Centro de la PBA
Córdoba
Entre Ríos
General Sarmiento
Jujuy
La Matanza
La Pampa
Lujan
Mar del Plata
Noroeste de la PBA
Patagonia Austral
Río Negro
Salta
Sur
Tecnológica Nacional - Regional Santa Fé
Tres de Febrero

Institutos Universitarios Nacionales beneficiadas con Fondos de Apoyo a la Organización de la Jornada
Enseñanza Superior del Ejército
Univ. del Arte

Universidades Provinciales beneficiadas con Fondos de Apoyo a la Organización de la Jornada
Autónoma de Entre Ríos

Universidades Privadas beneficiadas con Fondos de Apoyo a la Organización de la Jornada
Abierta Interamericana
Católica de Cuyo
Concepción del Uruguay

Fuente: Programa de Promoción de la Universidad Argentina (PPUA)



Sección 6.7

Infraestructura Universitaria

6.7. Infraestructura Universitaria

Cordinadora: Arq. Marta María Lazzari

Equipo Técnico: Arq. Elbio Ledesma, Arq. Alejandro Rojas Marconi

Ubicación física: Pizzurno 935, 2° piso, oficina 214, Ciudad Autónoma de Buenos Aires, (C1020ACA).

Teléfono: (0054) (11) 4129-1240/1232/7200

6.7.1 - Programa de Seguridad

Objetivos

El Programa de Seguridad se creó a través de la Resolución SPU N° 157 del 29 de noviembre de 2006. Contempla la Etapa I: “Evacuación en Edificios Universitarios”, con el objetivo de lograr que los edificios donde concurren alumnos se encuentren en condiciones seguras y de acuerdo a la normativa vigente: leyes N° 24.557 y 19.587 y sus modificatorias y el Decreto N° 351/79, a efectos de lograr una evacuación correcta ante una emergencia.

En el año 2010 se implementa la Etapa II: “Instalaciones Eléctricas”, poniéndose en marcha por la Resolución N° 1653/10, su objetivo general es adecuar las instalaciones eléctricas existentes en edificios universitarios, para garantizar la seguridad de las personas y el patrimonio.

Descripción

La Etapa I: “Evacuación en Edificios Universitarios” se desarrolló entre los años 2007 y 2010, se firmaron convenios con 27 universidades, se financiaron en mas de 100 edificios obras por \$ 29.019.520.-. Las tareas se circunscribieron a la ejecución de salidas, puertas y escaleras de emergencia, y adecuaciones generales del edificio con los objetivos propuestos. Como contraparte a su cargo las Universidades debían proveer y colocar en los edificios a intervenir Iluminación de Emergencia y Señalética y confeccionar el Manual de Procedimiento que corresponda al correcto uso de los sistemas de evacuación instalados. Esta primera etapa finalizó en diciembre de 2010.

En la Etapa II: “Instalaciones Eléctricas” se firmaron convenios con 11 universidades y se financiaron obras por \$ 22.439.390.-. Se realizan obras de adecuación de tableros eléctricos principales, secundarios, seccionales, de distribución, de corrección de factor de potencia y de iluminación. Puesta a tierra de las instalaciones. Provisión y colocación de pararrayos y descargas atmosféricas ATM. Canalizaciones, recableado y adecuación de tendidos eléctricos. Iluminación exterior nueva y mejora de las existentes. Provisión y colocación de tomas y llaves. Las obras se ejecutan preferentemente en edificios con asistencia de alumnos. La contraparte a cargo de las Universidades es la siguiente: a) Señalética de tableros y de toda la instalación, b) Constancia de capacitación de los responsables y personal a cargo de la gestión de mantenimiento, infraestructura y servicios de la Universidad y c) Constancia de finalización de las obras firmada por un profesional matriculado con incumbencia.

En ambas Etapas las Universidades se comprometieron a implementar los procesos licitatorios, realizar las obras y una vez finalizadas las mismas, a realizar el mantenimiento de las construcciones ejecutadas.

6.7.2 - Programa de Accesibilidad en las Universidades Nacionales

Objetivos

El Programa de Accesibilidad en las Universidades Nacionales se creó por la resolución SPU N° 770/10. El objetivo general es lograr que los edificios y predios de las Universidades Nacionales sean accesibles y seguros para todos sus usuarios, independientemente de sus condiciones físicas y sensoriales, a partir del cumplimiento de la legislación vigente: Convención Internacional sobre los Derechos de las Personas con Discapacidad Ley N° 26.378, Ley N° 24.314 Accesibilidad de Personas con Movilidad Reducida, modificatoria de la Ley N° 22.431.y Decreto reglamentario N° 914/97.

Este año se financiaron 37 Proyectos de adecuación de campus y edificios donde concurren alumnos exclusivamente, se financiaron Circuitos Mínimos Accesibles (CiMA), que deberán garantizar a todas las personas la posibilidad de acceso, circulación, permanencia y uso, a fin de desarrollar las actividades académicas y de apoyo que se realicen en el edificio.

Descripción

Desde fines de 2008 se trabajó junto a la Comisión Interuniversitaria, Discapacidad y Derechos Humanos definiendo un Protocolo único de relevamiento: planilla de relevamiento y una encuesta, para todas las Universidades Nacionales.

Trabajaron durante 2009 realizando el Protocolo, con el cual realizaron un diagnóstico del estado en que se encuentran los edificios universitarios respecto de la accesibilidad al medio físico. Posteriormente se determinaron las acciones requeridas para definir en cada edificio un Circuito Mínimo Accesible.

El CiMA comprende: 1- Rampas de acceso y plataformas de elevación. 2- sanitarios accesibles (nuevos o reacondicionamiento de existentes). 3- ascensor. 4- completamientos varios (veredas, barandas, bordillos de escaleras, etc.).

Las Universidades asumen el compromiso de aportar – a modo de contraparte – en cada edificio donde se financie un CiMA: Señalización de Accesos y en hall entrada. Mobiliario: Mostradores de atención con sectores bajos, mesa portátil de apoyo para silla de ruedas, asientos en circulaciones extensas, sillas pupitre para zurdos, etc. Iluminación: sistema para mejorar la iluminación sobre pizarrones, individual para equipamiento de alumnos (pueden ser portátiles) Estacionamiento: marcar y señalizar los lugares reservados para discapacitados. Garantizar el cumplimiento normativo en obras nuevas, remodelaciones y ampliaciones.

En 2010 se firmaron Convenios con 21 Universidades Nacionales por \$ 9.849.897.-. El Programa es plurianual por lo tanto continuará en 2011.

6.7.3 - Programa de Apoyo al Desarrollo de la Infraestructura Universitaria

Objetivos

En febrero de 2005 se firmó un Convenio Marco “Programa de Apoyo al Desarrollo de la Infraestructura Universitaria” entre el Ministerio de Educación, Ciencia y Tecnología, el Ministerio de Planificación Federal, Inversión Pública y Servicios; y las Universidades Nacionales para realizar obras de infraestructura edilicia.

Descripción

El objetivo es ampliar la infraestructura edilicia para poder dar respuesta al crecimiento de la matrícula y revertir el proceso de desinversión en infraestructura que han padecido las Universidades Nacionales. Se construyeron aulas, laboratorios, bibliotecas, polos científicos-tecnológicos, espacios para actividades culturales y de extensión.

Al mes de diciembre de 2010 el Programa tiene 120 obras terminadas, 40 obras en ejecución, 12 obras pre-adjudicadas, 6 obras en proceso licitatorio y 6 obras con Convenio firmado.

A continuación se presentan los principales datos del Programa.

Cuadro 6.7.1.1 - Programa de Seguridad - Etapa I - Evacuación en edificios universitarios. Obras y estado de las mismas por Universidad acumulados a diciembre de 2010

Universidad	Obra / Ubicación	Monto Convenio Especifico en \$	Estado de Obra
Total		29.019.520,35	
Total Universidades Nacionales		28.489.773,35	
Buenos Aires	Adaptación de Las Puertas de Salida de Los Pab. I y II, Ind. y Bioterio / F. de Cs Exactas y Nat., Ciudad Univ.	312.825,00	Terminada
	Instalación y adecuación puertas de emergencia / Facultad de Ciencias Veterinarias	706.115,00	En ejecución
	Carpinterías y tallado antideslizante en escalones / Facultad de Arquitectura, Diseño y Urbanismo	508.181,00	En licitación
	Adaptación de escaleras y puertas de salida y generales en sedes Las Heras y Paseo Colon / F. Ingenieria	825.884,00	En licitación
	Medios de salida / Facultad de Agronomia	1.288.275,00	Convenio firmado
	Medios de salida / Facultad de Farmacia y Bioquimica	343.795,00	Convenio firmado
	Escalera de emergencia / Facultad Cs. Economicas	1.020.270,00	Convenio firmado
	Reparación de solados / Facultad Cs. Exactas y Naturales	660.000,00	Convenio firmado
Centro de la PBA	Adecuación de Edificios Según Normas de Seg. e Higiene / Azul	76.393,00	Terminada
	Adecuación de Edificios Según Normas de Seg. e Higiene / Olavarria	109.265,00	Terminada
	Adecuación de Edificios Según Normas de Seg. e Higiene / Tandil	402.342,00	Terminada
Comahue	Plan de Evacuación de Edificios / AU Neuquen - Zapala - San M. de los Andes - Viedma - San Antonio Oeste - Gral Roca - Cipolletti - V. Regina - Cinco Saltos - Centro regional Bariloche	1.535.975,00	En licitación
Córdoba	Plan de Evacuación De Edificios - UNC / Ciudad Universitaria, Clinicas, Centro	1.596.765,00	Terminada
Cuyo	Esc. de Emergencia / F. de Ingenieria - F. de Filosofia y Letras - Rectorado - F. de Cs. Politicas y Soc. - Cicunc	717.064,00	Terminada
	Escalera de emergencia y pasarela de evacuación / Mendoza - F. de la Educacion Elem. y Especial	199.195,00	Convenio firmado
Entre Rios	Med. de Escape Contra Inc. / F. de Económ., F. de Cs.de la Educación y Edif. Centro de Medios - Sede Dep. Parana, Oro Verde	126.645,00	Terminada
	Nucleo y puente / Rectorado	523.680,00	Convenio firmado
	Mejoramiento salidas de emergencia / Facultad de Ingenieria	80.458,00	Convenio firmado
Formosa	Esc.de Emergencia, Señalización y Reacondic. de Aberturas / Campus Universitario - Biblioteca Central	41.986,19	Terminada
	Esc.de Emergencia, Señalización y Reacondic. de Aberturas / Campus Universitario - Modulo I	51.758,75	Terminada
	Esc.de Emergencia, Señalización y Reacondic. de Aberturas / Campus Universitario - Modulo II	47.517,00	Terminada
Gral Sarmiento	Adaptaciones para Medios de Salida / Sedes Campus y Roca	74.290,00	Terminada

Continúa en la página siguiente >

◀ Continúa de la página anterior

Universidad	Obra / Ubicación	Monto Convenio Específico en \$	Estado de Obra
Jujuy	Adecuación de los Medios de Evacuación / Fac. de Ingeniería	150.018,00	Convenio firmado
	Adecuación de los Medios de Evacuación / Escuela de Minas	86.400,00	Convenio firmado
La Plata	Obras de Evacuación de Personas / Edificios Universitarios	1.685.000,00	Terminada
	Plan de Evacuación Sistemas de Emergencias / INIFTA y Museo de Ciencias Naturales	1.957.285,00	En ejecución
La Rioja	Mejoras de Medios de escape y Salidas de emergencia /Sede Capital - Hosp. Escuela - Extensión Catuna - Villa Unión - Chepes - Aimogasta - Museo de Ciencias	261.350,00	Convenio firmado
Litoral	Escalera de Emergencia / Facultad de Ciencias Bioquímicas y Biológicas	153.766,36	Terminada
	Adecuación Salida de Emergencia / Instituto Damianovich	32.682,05	Terminada
	Adecuación puertas / Ciudad Universitaria	327.728,00	En licitación
Luján	Etapas 1 - Habilitación para Evacuación de Edificios Universitarios / Sede Central	275.895,00	Terminada
	Escalera de Incendio / Centro Regional Campana	234.844,00	Convenio firmado
Mar del Plata	Escalera de Salida de Emergencia / F. Psicología, Cumb	185.785,42	Terminada
	Escalera de Salida de Emergencia / F. Ciencias Exactas y Nat.	191.087,18	Terminada
	Escalera de Salida de Emergencia / F. Ciencias Economicas	168.627,40	Terminada
	Escalera de Escape Electrónica / F. Ingeniería	34.000,00	Terminada
	Terminación de La Escalera / Colegio Illia	15.415,00	Terminada
	Escaleras N° 3 y 4 / Facultad de Ingeniería	240.000,00	Convenio firmado
Misiones	Adecuación de Edificios de la Universidad Nacional de Misiones al Programa de Seguridad	945.052,00	En licitación
Nordeste	Escaleras de Emergencia / Campus Resistencia (Chaco) Fac. Arq. y Urb.	286.000,00	Terminada
	Escaleras de Emergencia / F. de Odontología - Campus Dr. D. Roca - Corrientes	578.197,00	Convenio firmado
Noroeste de la PBA	Readecuación Edilicia del Edificio Anexo / Sede Junin	131.205,00	Convenio firmado
Patagonia S.J.B	Evacuación Edificio Aulas y Laboratorios / Sede Comodoro Rivadavia	1.634.758,00	En ejecución
Río Cuarto	Obras de Evacuación 2007 / Campus Universitario de Río Cuarto	713.720,00	Terminada
	Obra de Evac. de la UNRC / Edificio Gimnasio Mayor	95.260,00	Convenio firmado
Rosario	Salida y Escalera de Emergencia / Sede Gobierno	162.918,00	Terminada
	Salida y Escalera de Emergencia / Salud - CUAS I	79.262,00	Terminada
	Salida y Escalera de Emergencia / Salud - CUAS IV	69.310,00	Terminada
	Salida y Escalera de Emergencia / Escuela Agrotecnica - Casilda	77.772,00	Terminada
	Salida y Escalera de Emergencia / Facultad de Odontología	68.928,00	Terminada
Salta	Programa de Evacuación Escaleras Exteriores / Sede Regional Oran	55.176,00	Terminada
	Programa de Seguridad 1° Etapa Evacuación de Edificios / Sede Regional Tartagal	315.000,00	En ejecución

Continúa en la página siguiente ▶

◀ Continúa de la página anterior

Universidad	Obra / Ubicación	Monto Convenio Específico en \$	Estado de Obra
San Juan	Escalera de Seguridad / F. de Arquitectura, Urbanismo y Diseño. / F. Exactas, Físicas y Naturales.	114.748,00	Terminada
	Ampliación de Pasillos y Anexos / Facultad de Cs Exactas, Físicas y Nat.	490.099,00	Convenio firmado
San Luis	Plan de Evacuación de Edificios, Puertas, Rampas y Escaleras / Complejo Universitario San Luis	569.608,00	Terminada
	Plan de Evacuación de Edificios, Puertas, Rampas y Escaleras / Complejo Universitario Villa Mercedes	349.800,00	En ejecución
	Esc. de emergencia Bloque 4 - Jaula en escaleras existentes y pasadizos interbloques - Esc. de escape rectorado sector LEIS / Complejo Universitario San Luis	817.918,00	En licitación
Santiago del Estero	Salidas Alternativas en diferentes niveles / Edificio Paraninfo, Biblioteca Central	275.350,00	Terminada
Sur	Esc. de Emergencia en el Dpto. de Agronomía y "Cerraduras Antipánico" / Dpto. de Agronomía, Bahía Blanca	207.947,00	Terminada
	Escalera de Emergencia / Departamento de Química	550.900,00	En ejecución
Tecnológica	Caja de Esc.-Edif.de Aulas. Rev.de Esc. y Recambio piso circulación Edif.Laboratorio / Regional B. Blanca	188.035,00	Terminada
	Adecuación Vías de Evacuación / Regional Bs. As.	182.438,00	Terminada
	Readecuación Salidas de Emergencia / Regional Parana	18.236,00	Terminada
	Refacciones en Acceso y Barreras de Circulación / Regional San Rafael	175.161,00	Terminada
	Reforma de aberturas Alas Norte y Oeste / Regional C. del Uruguay	34.157,00	Terminada
	Salidas de Emergencia / C. de Estudios M. Del Plata	20.992,00	Terminada
	Salidas de Emergencia / Regional Avellaneda	422.251,00	Terminada
	Seguridad Edilicia - 2º Etapa / Regional Bahía Blanca	240.814,00	Terminada
	Medios de Escape / Regional Delta	370.819,00	Terminada
	Salidas de Emergencia / Regional Córdoba	237.752,00	Terminada
	Mejoras en los medios de Evacuación / Regional General Pacheco	424.520,00	Terminada
	Seguridad - Proyectos pasadizo y Salón de Actos / Regional Rosario	281.547,00	Terminada
	Proyecto de Seguridad / Regional Académica Trenque Lauquen	55.561,00	Terminada
Total Institutos Universitarios		529.747,00	
Univ. del Arte	Refuerzo de Escaleras Metálicas de Emergencia / Dpto. de Artes Musicales y Sonoras - Dpto. de Artes Dramáticas	53.546,00	Terminada
	Adecuación de medios de evacuación / Departamento de Artes Visuales	87.925,00	En licitación
	Pintura completa de la escalera de emergencia / Departamento de Artes Musicales y Sonoras	17.045,00	En licitación
	Pintura completa de la escalera de emergencia / Departamento Artes Dramáticas	11.510,00	En licitación
	Consolidación de Medios de Evacuación / Dpto. de Artes Dramáticas	359.721,00	En licitación

Fuente: Infraestructura Universitaria - DNPelU - SPU

Cuadro 6.7.1.2 - Programa de Seguridad - Etapa I - Evacuación en edificios universitarios. Montos asignados por Universidad acumulados a diciembre de 2010

Instituciones	Totales en \$	Convenios Firmados en \$	En Licitación en \$	En Ejecución en \$	Obras Terminadas en \$
Total	29.019.520	6.146.628	5.109.211	5.513.858	12.249.823
Total de Universidades	28.489.773	6.146.628	4.633.010	5.513.858	12.196.277
Buenos Aires	5.665.345	3.312.340	1.334.065	706.115	312.825
Centro de la PBA	588.000	-	-	-	588.000
Comahue	1.535.975	-	1.535.975	-	-
Córdoba	1.596.765	-	-	-	1.596.765
Cuyo	916.259	199.195	-	-	717.064
Entre Ríos	730.783	604.138	-	-	126.645
Formosa	141.262	-	-	-	141.262
Gral. Sarmiento	74.290	-	-	-	74.290
Jujuy	236.418	-	-	-	236.418
La Plata	3.642.285	-	-	1.957.285	1.685.000
La Rioja	261.350	261.350	-	-	-
Litoral	514.176	-	-	-	514.176
Lujan	510.739	234.844	-	-	275.895
Misiones	945.052	240.000	-	-	594.915
Mar del Plata	834.915	-	945.052	-	-
Nordeste	864.197	578.197	-	-	286.000
Noroeste de la PBA	131.205	131.205	-	-	-
Patagonia S. J. Bosco	1.634.758	-	-	1.634.758	-
Río Cuarto	808.980	95.260	-	-	713.720
Rosario	458.190	-	-	-	458.190
Salta	370.176	-	-	315.000	55.176
San Juan	604.847	490.099	-	-	114.748
San Luis	1.737.326	-	817.918	349.800	569.608
Santiago del Estero	275.350	-	-	-	275.350
Sur	758.847	-	-	550.900	207.947
Tecnológica	2.652.283	-	-	-	2.652.283
Total Institutos Universitarios	529.747	-	476.201	-	53.546
Univ. del Arte	529.747	-	476.201	-	53.546

Fuente: Infraestructura Universitaria - DNPelU - SPU

Gráfico 6.7.1.1 • Programa de Seguridad - Etapa I - Evacuación en edificios universitarios. Montos asignados por Universidad acumulados a diciembre de 2010

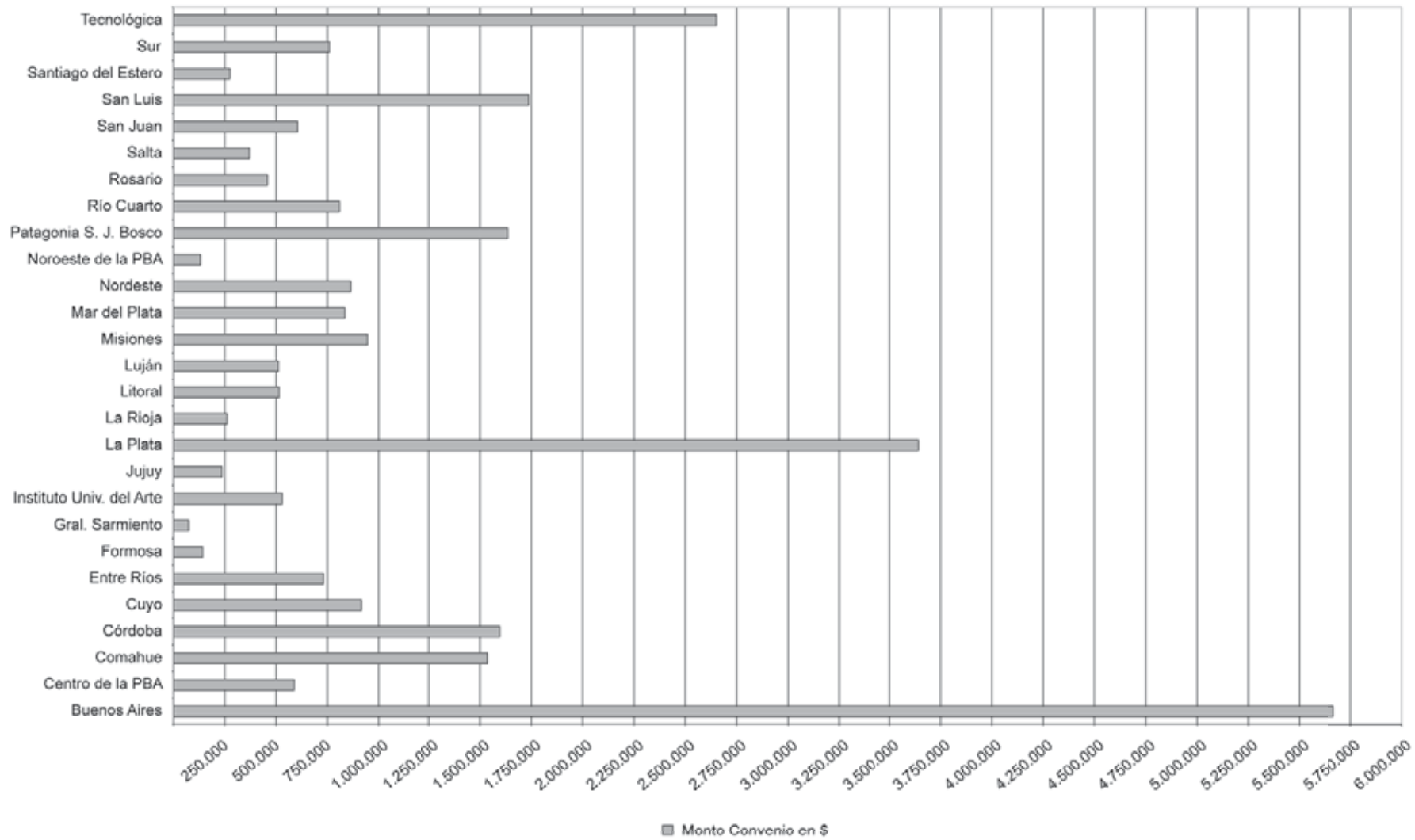

Fuente: Infraestructura Universitaria - DNPeIU - SPU

Gráfico 6.7.1.2 - Programa de Seguridad - Etapa I - Evacuación en edificios universitarios.
Estado de las obras por Universidad acumulado a diciembre de 2010

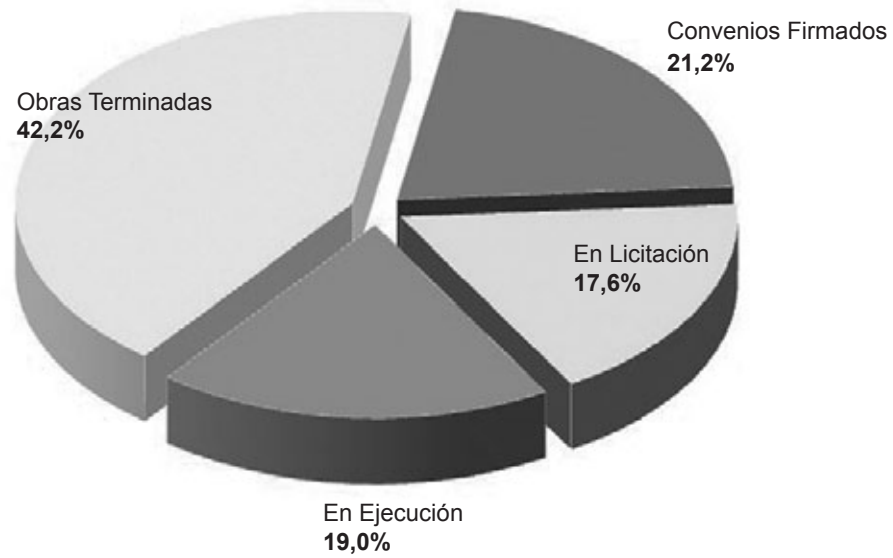

Fuente: Infraestructura Universitaria - DNPeIU - SPU

Cuadro 6.7.1.3 · Programa de Seguridad - Etapa II - Instalaciones Eléctricas. Proyectos financiados en diciembre de 2010

Institución	Obra / Ubicación	Monto en \$
Total		22.439.390,00
Total Universidades Nacionales		22.439.390,00
Buenos Aires	Provision e instalación de nuevas montantes eléctricas y de tableros seccionales de piso / Fac. Odontología	8.644.185,00
	Reemplazo de cableado subterráneo para alimentación de farolas en sector del parque / Fac. de Agronomía	291.743,00
	Adecuación de tableros eléctricos en Pab.de Industrias / Ciudad Universitaria	141.732,00
	Provisión y reacondicionamiento de la instalación eléctrica general y para aire acondicionado en Museo Etnográfico	927.075,00
Cordoba	Adecuación Ins. Elec. del Edificio Pabellon Argentina / Ciudad Universitaria	3.184.778,00
La Plata	Readecuación de Inst. eléctricas / F. de Cs. Exactas (Edificio central Herrero Duclox, Edif. de Química y Edif. de Matemáticas)	1.206.398,00
Litoral	Adecuación y modernización de la instalación / Facultad de Cs. Jurídicas y Sociales	688.208,00
Mar del Plata	Adecuación Inst Elec. / Jardín Maternal, Central, Jardín Maternal Cs. Agrarias, Programa de Adultos Mayores y Universidad Abierta	83.605,11
	Adecuación Inst. Elec. / CUMB	141.795,97
	Adecuación Inst. Elect. Iluminación Espacios exteriores / CUMB	505.000,00
	Adecuación Inst. Elec. / Facultad Cs. Agrarias	152.875,92
	Adecuación Inst. Elect.: inst. de protecciones de descargas atmosféricas / Fac. de Derecho, Fac. de Ing. y Col. A. Illia	239.723,00
Patagonia SJB	Adecuación de instalaciones electricas / Sedes Comodoro Rivadavia, Esquel y Puerto Madryn	352.715,00
Rio Cuarto	Adecuación de la Inst. Eléctrica / F. de Agromía y Veterinaria -Edificio Campus	864.056,00
Salta	Nueva Instalación electrica / Edificio de Quimica	423.056,00
San Juan	Plan de Adecuación de instalaciones electricas / Fac. de Ingenieria - Instituto de Biotecnología	36.661,60
	Plan de Adecuación de instalaciones electricas / Fac. de Ingenieria - Instituto de Automática	36.038,40
	Plan de Adecuación de instalaciones electricas / Fac. de Ingenieria - Pabellón Central	158.030,00
	Plan de Adecuación de instalaciones electricas / Institutos Preuniversitarios y Escuelas Industrial Sarmiento y Lib. Gral San Martín	80.355,00
	Plan de Adecuación de instalaciones electricas / Dirección de Talleres y Servicios	39.095,00

Continúa en la página siguiente ›

◀ Continúa de la página anterior

Institución	Obra / Ubicación	Monto en \$
Sur	Mejoramiento en las Instalaciones electricas / Laboratorios de Qwuimica Orgánica	74.769,40
	Mejoramiento de las condiciones de seguridad de las instalaciones electricas / Residencias estudiantiles	62.280,00
	Reordenamiento de la instalación eléctrica / Edificio de escuelas medias	515.424,00
	Reordenamiento de la instalación eléctrica / Escuela de Agricultura y ganadería	80.800,30
	Reordenamiento de la instalación eléctrica / Edificio de Metalurgia Complejo Alem	84.002,00
	Reordenamiento del sistema de Iluminación exterior. / Escuela de Agricultura y ganadería	65.053,00
	Reordenamiento del sistema de Iluminación exterior. / Campo Experimental Argerich	102.151,30
Tecnológica	Adecuación de la Inst. Eléctrica / Fac. Regional Avellaneda - Sede Villa Dominico	379.051,00
	Adecuación de la Inst. Eléctrica / Fac. Regional Avellaneda - Sede Mitre	74.988,00
	Adecuacion instalacion electrica / Fac. Regional Bahia Blanca	291.959,00
	Instalación Electrica / Facultad Regional Bs As	836.684,00
	Adecuación Instalacion Electrica / Fac. Regional Pacheco	422.679,00
	Adecuación de la Inst. Eléctrica / Fac. Regional Paraná	464.272,00
	Adecuación de la Inst. Eléctrica / Fac. Regional Resistencia	435.507,00
Adecuación de la Inst. Eléctrica / Fac. Regional Santa Fe	352.644,00	

Fuente: Infraestructura Universitaria - DNPelU - SPU

Gráfico 6.7.1.3 · Programa de Seguridad - Etapa II - Instalaciones Eléctricas. Proyectos financiados en diciembre de 2010

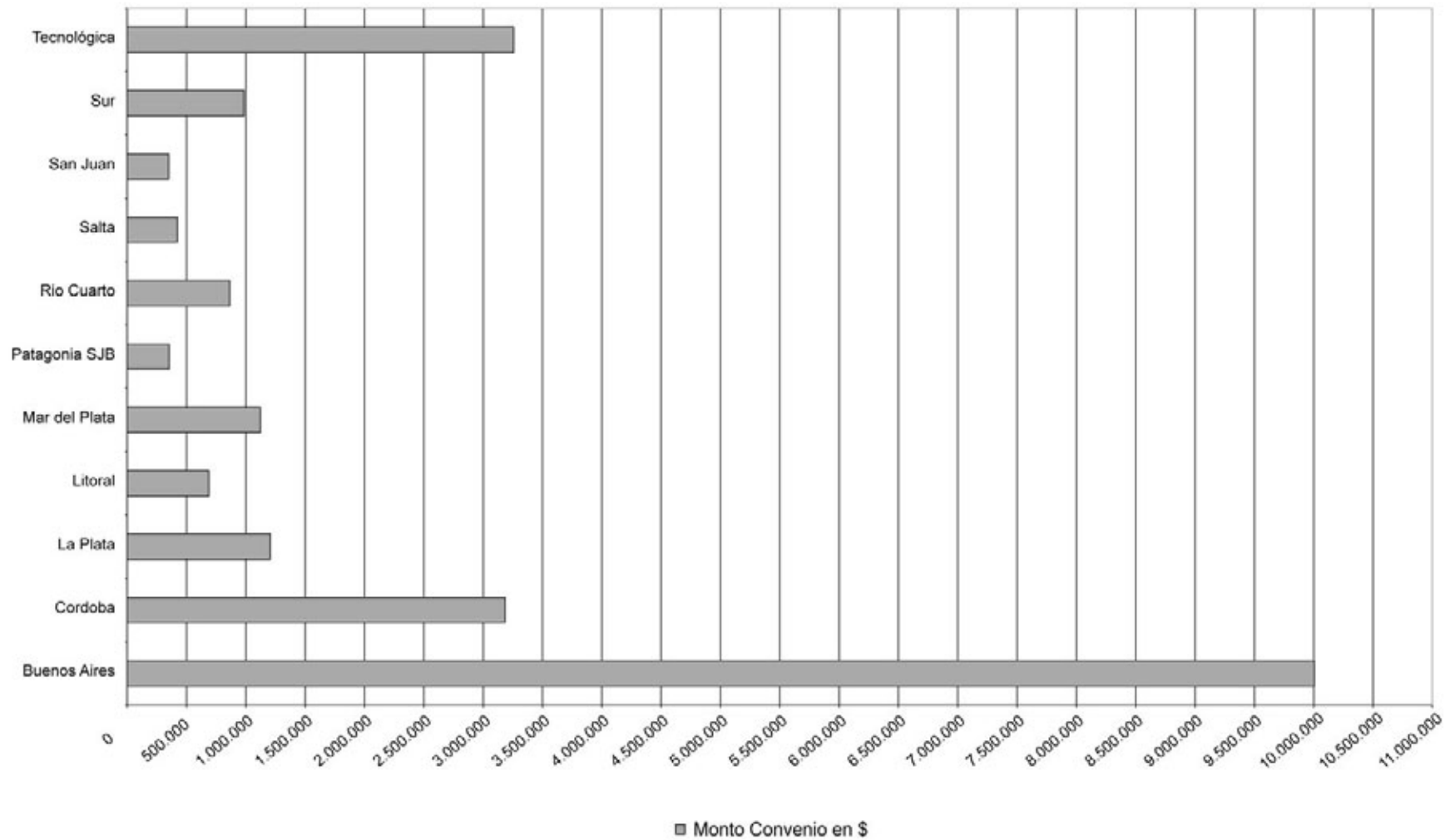

Fuente: Infraestructura Universitaria - DNPeIU - SPU

Cuadro 6.7.2.1 - Programa de Accesibilidad. Obras y estado de las mismas por Universidad acumuladas a diciembre de 2010

Institución	Obra / Ubicación	Monto en \$	Estado de Obra
Total		9.849.897,00	
Total Universidades Nacionales		9.411.291,00	
Buenos Aires	Adecuación de Sanitarios, Construcción de Rampa de Acceso y Adecuación de veredas Exteriores. Pabellon Producción - Proyecto CIMA en Pabellon Central / Facultad de Ciencias Veterinarias	244.006,00	En licitación
	Adaptación y Adecuación de los Medios de Accesibilidad / Colegio Nacional Buenos Aires	186.782,00	En licitación
	Rampas de acceso internas y externas y baño accesible del Pabellón I. Instalación de ascensor y de dos montaescaleras del Pabellón I y II / Facultad de Ciencias Exactas y Naturales	250.000,00	Convenio firmado
Catamarca	Proyecto CiMA Modulo 1 / Facultad de Ciencias Exactas y Naturales	278.189,00	Convenio firmado
	Proyecto CiMA Modulo 2 / Facultad de Tecnologia y Ciencias Aplicadas	223.396,00	Convenio firmado
Centro	Proyecto CiMA Modulo 1 / Campus Universitario Tandil	173.226,00	Convenio firmado
Chilecito	Completamiento CIMA / Sede Centro	73.885,00	En licitación
Cordoba	Programa de Accesibilidad - 1° Etapa Modulo 1 / Ciudad Universitaria	249.987,00	En licitación
	Programa de Accesibilidad - 1° Etapa Modulo 2 / Ciudad Universitaria - Modulo 2	249.995,00	En licitación
Cuyo	CiMA 1- Rampa, pasarela en Hall principal, adecuación de baños accesibles, rampas varias, solados de prevención, adaptaciones varias / Facultad de Filosofia y Letras, CICUNC y Campus Universitario	250.000,00	Convenio firmado
	CiMA 2 - Rampas, completamientos varios, solados de prevención, adecuación de baños accesibles / F. de Cs. Políticas y Sociales, F. Cs. Económicas y F. De Educacion Elemental y Especial	250.000,00	Convenio firmado
Gral. Sarmiento	Construcción de ascensor. senderos y Estacionamiento discapacitados. Remodelación Sanitarios / Sede Roca	339.771,00	En licitación
Jujuy	Eliminación de las barreras arquitectónicas en edificios de la UNJU / Facultad de Ingenieria - Facultad de Ciencias Económicas - Facultad de Ciencias Agrarias	471.291,00	Convenio firmado
Lanús	Proyecto CiMA Modulo 1 / Sector 1, 3 y 5 - Remedios de Escalada	247.460,00	Convenio firmado
	Proyecto CiMA Modulo 2 / Sector 4, 6 y 7 - Remedios de Escalada	242.003,00	Convenio firmado
La Plata	Completamiento CIMA / Facultad de Arquitectura	195.457,00	En licitación
	Completamiento CIMA / Facultad de Ciencias Naturales	159.709,00	En licitación
	Completamiento CIMA / Facultad de Informática	168.830,00	En licitación
	Completamiento CIMA / Facultad de Trabajo Social	270.540,00	Convenio firmado
Litoral	Readecuación de Circuitos Accesibles / Edificio Rectorado - Facultad de Ciencias Jurídicas Sociales	307.273,00	En ejecución

Continúa en la página siguiente >

◀ Continúa de la página anterior

Institución	Obra / Ubicación	Monto en \$	Estado de Obra
Luján	Circuito Mínimo Accesible 1° Etapa / Sede Central - Pabellón 300 y 400 - Depto. de Sociales y de Educación - Centro Regional Gral. Sarmiento	479.672,00	En licitación
Mar del Plata	Completamiento Circuito Accesible / Facultades de Humanidades, Arquitectura, Aulario Común y Biblioteca Central. Centro Universitario Manuel Belgrano	510.458,00	En licitación
Noroeste de la PBA	CiMA Modulo 1 / Sede Sarmiento - Anexo - Rectorado	273.253,00	En licitación
	CiMA Modulo 2 / Sede INTA - Monteagudo	189.644,00	En licitación
Quilmes	CiMA 1 - Ascensor, montasillas y portería / Departamento de Ciencias Sociales	273.990,00	Convenio firmado
	CiMA 2 - Acceso a la Universidad - Solados, rampas y barandas / Sede Academica Bernal	284.796,00	Convenio firmado
Río Cuarto	Proyecto CiMA / Campus Universitario	275.024,00	En licitación
Rosario	Rampas, ascensores, puente y sanitarios / Centro Universitario Rosario	540.702,00	En licitación
Salta	Ascensor, remodelación de sanitario accesible, rampas varias / F. de Cs. de la Salud. Complejo Gral. San Martin	343.131,00	En licitación
	Remodelación de sanitario accesible, rampas varias / Facultad de Ciencias Exactas	146.614,00	En licitación
Tecnológica Nacional	Accesibilidad edilicia / F. Regional Bahia Blanca	108.790,00	En ejecución
	Adecuación Edificio Laprida / F. Regional Venado Tuerto	139.687,00	En licitación
	Nuevos sanitarios accesibles y conexión hall / Centro de Estudios Mar del Plata	143.000,00	Convenio firmado
	Accesibilidad del Edificio / F. Regional Santa Fe	249.293,00	Convenio firmado
	Proyecto Accesibilidad / F. Regional Concepción del Uruguay	233.461,00	Convenio firmado
Tucumán	Accesibilidad Física y Comunicacional / Centro Universitario Dr. Julio Prebisch	387.976,00	En licitación
Total Institutos Universitarios		438.606,00	
Univ. del Arte	Adecuación de Medios de Accesibilidad / Departamento de Artes Dramáticas	249.956,00	En licitación
	Adecuación de Medios de Accesibilidad / Departamento de Artes Visuales - Departamento de artes Musicales y Sonoras - Museo de la Carcova	188.650,00	En licitación

Fuente: Infraestructura Universitaria - DNPelU - SPU

Gráfico 6.7.2.1 • Programa de Accesibilidad. Montos asignados por Universidad acumulados a diciembre de 2010

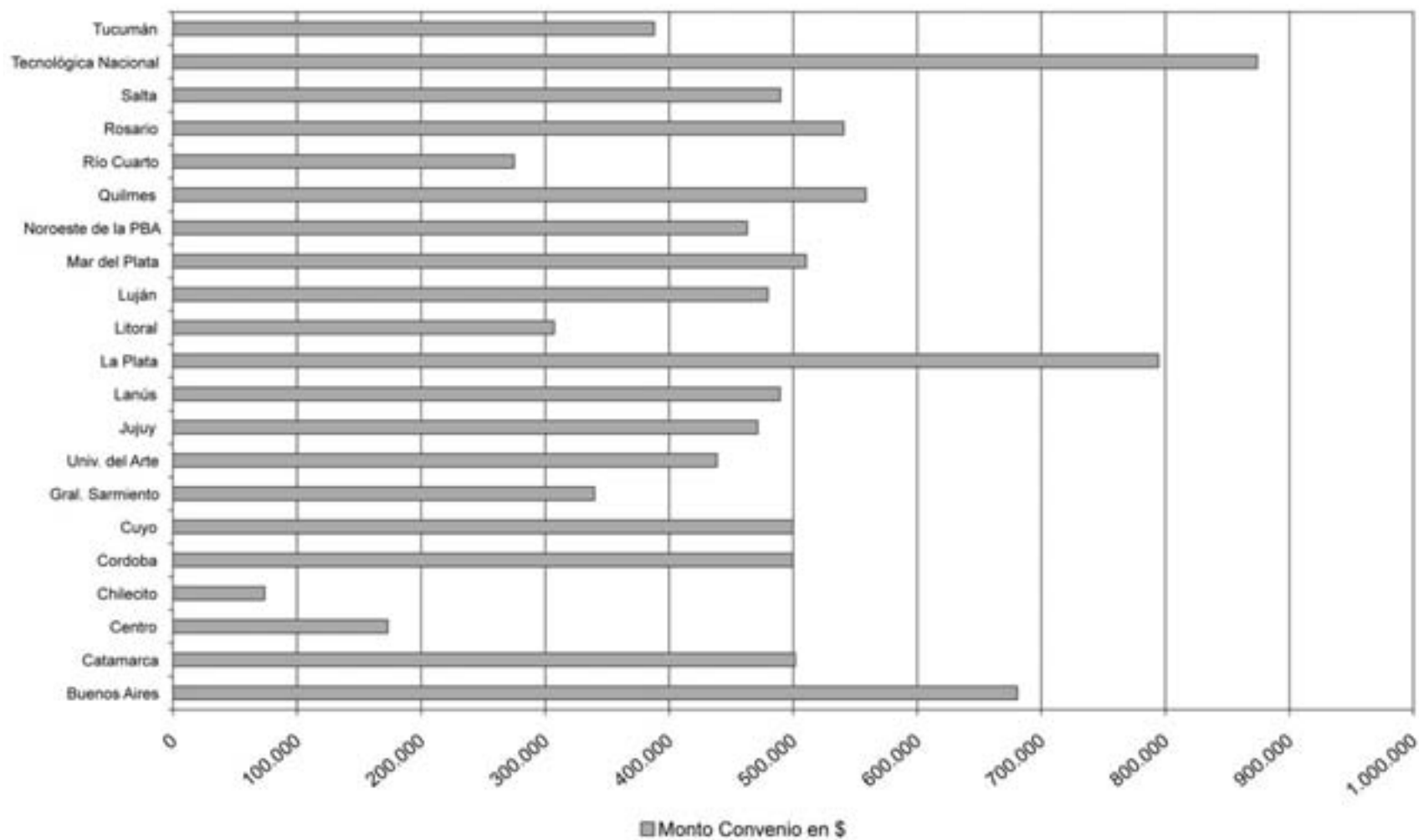

Fuente: Infraestructura Universitaria - DNPelU - SPU

Cuadro 6.7.2.2 · Programa de Accesibilidad. Montos asignados por Universidad acumulados a diciembre de 2010

Instituciones	Totales en \$	Convenios firmados en \$	En Licitación en \$	En Ejecución en \$
Total	9.849.897	3.840.645	5.593.189	416.063
Total de Universidades	9.411.291	3.840.645	5.154.583	416.063
Buenos Aires	680.788	250.000	430.788	-
Catamarca	501.585	501.585	-	-
Centro	173.226	173.226	-	-
Chilecito	73.885	-	73.885	-
Cordoba	499.982	-	499.982	-
Cuyo	500.000	500.000	-	-
Gral. Sarmiento	339.771	-	339.771	-
Jujuy	471.291	471.291	-	-
Lanús	489.463	489.463	-	-
La Plata	794.536	270.540	523.996	-
Litoral	307.273	-	-	307.273
Luján	479.672	-	479.672	-
Mar del Plata	510.458	-	510.458	-
Noroeste de la PBA	462.897	-	462.897	-
Quilmes	558.786	558.786	-	-
Río Cuarto	275.024	-	275.024	-
Rosario	540.702	-	540.702	-
Salta	489.745	-	489.745	-
Tecnológica Nacional	874.231	625.754	139.687	108.790
Tucumán	387.976	-	387.976	-
Total Institutos Universitarios	438.606	-	438.606	-
Univ. del Arte	438.606	-	-	-

Fuente: Infraestructura Universitaria - DNPeIU - SPU

Gráfico 6.7.2.2 - Programa de Accesibilidad.
Estado de las obras por Universidad acumulado a diciembre de 2010

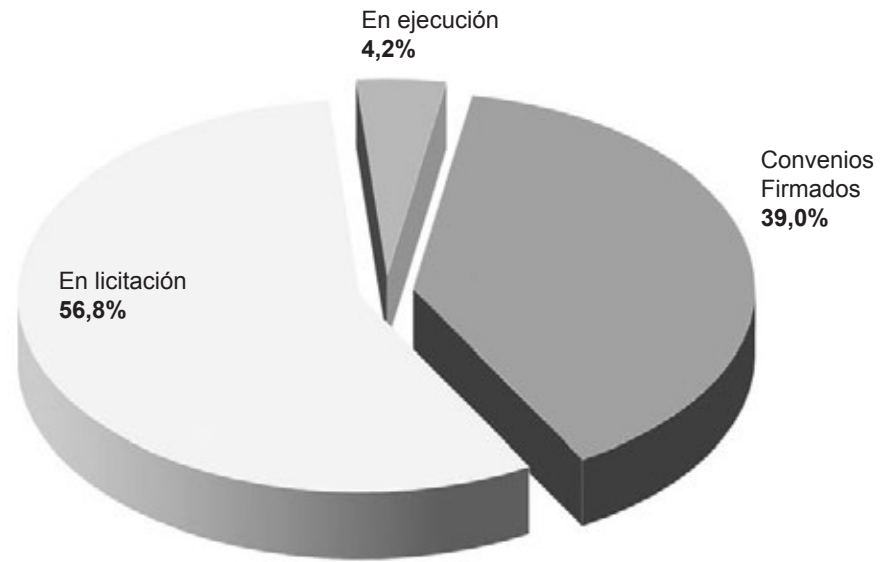

Fuente: Infraestructura Universitaria - DNPelU - SPU

Cuadro 6.7.3.1 - Programa de Apoyo al Desarrollo de la Infraestructura Universitaria. Montos asignados por Universidad acumulados a diciembre de 2010

Institución	Obra / Ubicación	Monto en \$	Estado de Obra
Total		584.089.922,92	
Total Universidades Nacionales		582.106.923,59	
Buenos Aires	Trabajos y Prestaciones Adicionales Complementarios para la Habilitación de la Obra del Nuevo Edificio de la Facultad de Ciencias Económicas	8.969.090,91	Convenio firmado
Buenos Aires	Facultad de Ciencias Económicas	48.446.124,74	En ejecución
Buenos Aires	Adecuación Edificio FADU	3.454.967,38	En ejecución
Buenos Aires	Remodelación y Obra Nueva - Facultad de Cs. Sociales	23.995.947,00	Terminada
Buenos Aires	Mantenimiento Integral Edificio del Rectorado y Consejo Superior (Ascensores)	1.969.206,07	En ejecución
Buenos Aires	Reemplazo de Transformadores y Trabajos de Mant. - Fac. Cs. Exactas y Naturales, Pabellón II	629.414,59	En ejecución
Buenos Aires	Prov. e Inst. de un Sist. de Calefac. y Gas Natural para el Edif. Fac. Filosofía y Letras	959.949,59	En ejecución
Buenos Aires	Prov. e Inst. de un Sistema de Calefacción y Gas Natural - Uriburu 950	1.554.052,17	En ejecución
Buenos Aires	Prov. e Inst. de un Sist. de Calefac. y Ampl. Red de Gas Natural Escuela Superior de Comercio C. Pellegrini	958.512,06	En ejecución
Buenos Aires	Prov. y Tendido de Cañerías, Red int. Gas Natural y Reemp. de Caldera en la Facultad de Derecho	435.791,94	En ejecución
Buenos Aires	Adecuación Instalación de Gas Natural en el Instituto Dr. Alfredo Lanari	432.005,00	En ejecución
Buenos Aires	Prov. e Inst. de un Sist. de Calefac. y Gas Natural para el Edif. Fac. Medicina	11.949.460,81	En ejecución
Buenos Aires	Renovación de la Instalación Eléctrica Instituto de Investigaciones Médicas Dr. Alfredo Lanari	740.000,00	En ejecución
Buenos Aires	Renovación de Instalación Eléctrica, Facultad de Filosofía y Letras - Sede Puan 430-	1.216.263,42	En licitación
Buenos Aires	Renovación, Mantenimiento y Conservación de 12 Ascensores de la F. de Ingeniería: Sede Paseo Colón - Ascensor n° 1 al 9 y Sede Las Heras N° 1 al 13	3.633.890,80	En licitación
Buenos Aires	Renovación, Mantenimiento y Conservación de seis Ascensores (A,1 A2, Biblioteca, M2, M3 y M4) Edificio F. de Medicina	2.226.123,88	En licitación
Buenos Aires	Adecuación Instalación de gas en la F. de Cs. Exactas y Naturales - Pabellón II y Bioterio	1.333.577,41	En licitación
Buenos Aires	Renovación de la Instalación Eléctrica Sede M.T.de Alvear 2230, Facultad de Cs. Sociales	3.387.824,00	Pre-adjudicada
Buenos Aires	Adecuación de Instalación Eléctrica en la Facultad de Ciencias Exactas y Naturales	1.305.494,66	Pre-adjudicada
Buenos Aires	Adecuación Instalación de Gas Natural - Facultad de Filosofía y Letras - Puán 430	88.033,38	Pre-adjudicada
Buenos Aires	Primera Etapa Obra Nueva y Remod. C. Sociales	3.438.418,96	Terminada
Buenos Aires	Ascensores del Hospital de Clínicas	1.664.940,00	Terminada
Buenos Aires	Adecuación Ascensores Existentes - FADU	639.961,00	Terminada
Buenos Aires	Renovación de la Instalación Eléctrica Uriburu 950	1.984.824,00	Terminada

Continúa en la página siguiente ›

◀ Continúa de la página anterior

Institución	Obra / Ubicación	Monto en \$	Estado de Obra
Catamarca	Restauracion ENET N° 1	900.000,00	Convenio firmado
Catamarca	Agrupamiento de Aulas 2° Etapa	1.357.128,16	Terminada
Centro de la PBA	Edificio Escuela Superior de Derecho - Campus Universitario Azul	2.013.987,63	En ejecución
Centro de la PBA	Edificio Biblioteca Central - Campus Universitario Tandil - 1° etapa	2.687.000,00	Terminada
Centro de la PBA	Residencias Universitarias - Campus Universitario Tandil - 1° etapa	1.473.264,10	Terminada
Chilecito	Auditorio, Salas de Conferencias y Laboratorio de Medios - 1ra. Etapa	7.258.458,49	En licitación
Chilecito	Chilecito, Ampliación de la Universidad	1.314.497,97	Terminada
Comahue	Terminacion Escuela de Medicina - Asentamiento Universitario Sede Cipolletti (Río Negro)	7.127.895,67	Pre-adjudicada
Cordoba	Tercera Etapa - A - Facultad de Ciencias Químicas	12.596.058,20	Convenio firmado
Cordoba	Edificio Facultad de Lenguas - 2° Etapa - A	7.443.343,44	En ejecución
Cuyo	Edificio para la Fac.de Ciencias Aplicadas a la Ind.	4.789.311,45	Terminada
Cuyo	Ampliación Edificio Universitario, Construcción, Biblioteca, Aulas y Laboratorios	5.324.348,53	Terminada
Entre Ríos	Construcción Módulo Administrativo y Módulo Laboratorios - Nueva Sede Facultad de Ciencias de la Salud	5.999.390,85	En ejecución
Entre Ríos	Nuevo Edificio para la Facultad de Trabajo Social - I Etapa Hormigón Armado	4.714.913,78	Pre-adjudicada
Entre Ríos	Concepción del Uruguay, Aulas y Sanitarios Nave Principal en F. de Cs. de la Salud	915.389,37	Terminada
Formosa	Modulo IV - 1°etapa	2.592.866,79	En ejecución
Gral San Martín	Equipamiento y Señalética del Instituto de Investigaciones Biotecnológicas	3.445.687,76	Convenio firmado
Gral San Martín	Instituto de Investigaciones Biotecnológicas	23.803.278,00	En ejecución
Gral San Martín	Edificio Rectorado	1.189.870,86	Terminada
Gral San Martín	3° Etapa Edificio Tornavías	4.247.982,51	Terminada
Gral San Martín	Edificio Tornavías 4° Etapa Mediateca	7.551.577,73	Terminada
Gral Sarmiento	Auditorio - Etapa 1 A	6.938.004,00	En ejecución
Gral Sarmiento	Ampliación Módulo 7B Aulas y Laboratorios	2.650.818,06	Terminada
Gral Sarmiento	Estructura Hormigón Armado Biblioteca - 1° Etapa	1.168.180,17	Terminada
Gral Sarmiento	2° Etapa Biblioteca	3.295.616,80	Terminada
Jujuy	Edificio Nuevo – Facultad de Ingeniería	5.568.497,51	Terminada
La Plata	Facultad de Bellas Artes	6.308.426,22	En ejecución
La Plata	Facultad de Periodismo - 2° Etapa	8.583.000,00	En ejecución
La Plata	Facultad de Informática - 2° Etapa	3.724.653,05	En ejecución
La Plata	Comedor Estudiantil y Edificio de Apoyo - Colegio Nacional Rafael Hernandez	1.787.490,00	En ejecución
La Plata	Adecuación de Área Académica y Adecuación General del Edificio (Edificio Reforma Universitaria)	1.353.973,70	Pre-adjudicada
La Plata	Albergues Estudiantiles	1.585.884,00	Pre-adjudicada
La Plata	Laboratorios de Cs. Naturales	3.897.000,00	Pre-adjudicada
La Plata	Laboratorios Edificios 50 y 115 Facultad de Ciencias Exactas	4.537.912,00	Pre-adjudicada

Continúa en la página siguiente ▶

◀ Continúa de la página anterior

Institución	Obra / Ubicación	Monto en \$	Estado de Obra
La Plata	Estructuras Edificio Aulas - Departamento de Educación Física - Facultad de Humanidades y Cs. de la Educación - Etapa 1	1.648.000,00	Pre-adjudicada
La Plata	Facultad de Informática	6.717.948,53	Terminada
La Plata	Facultad de Periodismo	3.780.000,00	Terminada
La Plata	Colegio Nacional Rafael Hernández	2.824.235,26	Terminada
Lanús	Finalización del Campus Universitario - Sector Norte - Infraestructura y Laboratorios	5.149.006,00	Pre-adjudicada
Lanús	Centro de Gestión para la Innovación	3.595.766,84	Terminada
Lanús	Refacción del edificio para Archivo	1.034.000,00	Terminada
Lanús	Construcción de Edificio para Aulas M. Ugarte	2.034.450,00	Terminada
Lanús	22 Aulas en Edificio Archivo	3.948.450,00	Terminada
Lanús	Reciclaje del Edificio Jose Hernandez - 4ta Etapa	13.196.450,00	Terminada
Lanús	Finalización del Campus Universitario - Sector Centro - Comedor Universitario	1.839.647,00	Terminada
Lanús	Finalización del Campus Universitario - Sector Norte - Playón Deportivo	1.044.450,00	Terminada
Litoral	Vestuarios y salón de usos Múltiples	1.529.936,91	Terminada
Litoral	Instituto Superior de Música y Fac. de Humanidades	1.246.342,30	Terminada
Litoral	Edificio Facultad de Ciencias Económicas	1.108.898,24	Terminada
Lomas de Zamora	Construcción Nuevo Edificio de la Facultad de Ciencias Agrarias	7.682.367,46	En ejecución
Lomas de Zamora	Planta de Tratamiento de Líquidos Cloacales	2.967.010,00	Terminada
Lomas de Zamora	Ampliación de la Facultad de Ciencias Económicas	2.489.867,76	Terminada
Luján	Núcleo de Conexión Laboratorios - Ampliación Aulas - I Etapa	1.050.000,00	En ejecución
Luján	Centro Regional General Sarmiento - Ampliación Aulas - III Etapa - Estructura	2.109.832,87	En ejecución
Luján	Ampliación de Laboratorios 3° etapa	2.324.933,46	Terminada
Luján	Terminación Biblioteca	362.297,09	Terminada
Luján	Centro Regional Campana 3° Etapa	1.258.544,30	Terminada
Luján	Ampliación de Aulas 2° Etapa. Sede General Sarmiento	1.558.280,00	Terminada
Misiones	Construcción Edificio Facultad Ciencias Exactas, Químicas y Naturales	5.245.000,00	En ejecución
Misiones	Construcción de 3 Laboratorios en la Facultad de Ingeniería de Oberá	4.760.860,79	Terminada
Noroeste de la PBA	Terminación 3° piso Torre Universitaria.	880.000,00	Terminada
Patagonia Austral	Construcción Escuela de Minería URT	5.669.195,40	En ejecución
Patagonia Austral	Refacción Campus Unidad Académica	2.642.639,88	Terminada
Patagonia S. J. Bosco	Ampliación, Terminación y Remodelación Edificio de Aulas	4.363.801,96	Convenio firmado
Patagonia S. J. Bosco	Ampliación Edificio Aulas – Sede Comodoro Rivadavia	3.298.136,35	En ejecución
Quilmes	Construcción de Laboratorios y Aulas Especiales para las Carreras de Automatización y Control Industrial, Terapia Ocupacional y Administración Hotelera.	3.533.337,00	En ejecución
Río Cuarto	Departamento de Tecnología Química - Planta Piloto	5.744.825,98	En ejecución

Continúa en la página siguiente ▶

◀ Continúa de la página anterior

Institución	Obra / Ubicación	Monto en \$	Estado de Obra
Río Negro	Sede Académica	9.977.014,00	En ejecución
Río Negro	Planta Piloto de Alimentos Sociales	7.476.722,18	En licitación
Rosario	Facultad de Psicología - Nuevo Edificio, Remodelación y Ampliación Ala Cerrito 1º Etapa	4.563.489,12	En ejecución
Rosario	Facultad de Derecho - Torre del Edificio ex Palacio de Justicia - 1º etapa: exteriores	1.789.857,71	En ejecución
Rosario	Escuela de Ingeniería Electrónica, Ing. Civil, Auditorio CUR y Aulas Comunes - 1º Etapa	7.945.422,01	En ejecución
Rosario	Facultad de Ciencias Médicas, Edificio Escuela de Enfermería	5.355.732,69	Pre-adjudicada
Rosario	Sala Virtual y Aulas Docencia	697.516,48	Terminada
Rosario	Interiores 1ª Etapa, Restauración de Carpinterías	643.474,39	Terminada
Rosario	Interiores 2ª Etapa	1.712.757,70	Terminada
Rosario	Facultad de Derecho – Terminaciones Interiores III, 3º Etapa	1.480.746,78	Terminada
Rosario	Facultad de Ciencias Agrarias - Edificio Central - 1º Etapa: Cubiertas Sectores A y B	3.360.659,06	Terminada
Rosario	Facultad de Veterinaria - Sala de Necropsias y Laboratorios Centralizados	2.299.173,22	Terminada
Salta	Aulas Sector Norte - 16 Aulas de 60 y 8 Anfiteatros de 112 - Complejo Universitario Castañares - 1º etapa - estructura y cubiertas.	4.073.458,23	En ejecución
Salta	Aulas Sede Oran	698.674,61	Terminada
Salta	Aulas Sede Tartagal	1.039.405,75	Terminada
Salta	Aula Ciencias Naturales Ciudad Universitaria	790.021,76	Terminada
Salta	Aula Anatomía Ciudad Universitaria	476.995,19	Terminada
Salta	Aula Ciencias Exactas Ciudad Universitaria	611.817,83	Terminada
Salta	IEM Tartagal	2.445.287,68	Terminada
Salta	Sede Regional Orán 2º Etapa	1.900.995,95	Terminada
Salta	Salta, Facultad Humanidades 2º Etapa	2.377.319,15	Terminada
San Juan	Facultad de Ingeniería - Instituto Energía Eléctrica - Laboratorio de Alta Tensión	6.127.521,43	En ejecución
San Juan	Recuperación Edificio Rectorado	2.660.301,05	Terminada
San Juan	San Juan, Facultad de Ingeniería - Departamento de Electrónica - Laboratorios y Aulas	1.619.093,06	Terminada
San Luis	Continuación Obras a ejecutar en Bloque II: Gab. y Lab. De Informática - Fac. de Cs. Físico-Mat. y Nat.	5.125.439,26	En ejecución
Santiago del Estero	Laboratorios Centrales - El Zanjón (1º etapa: Estructura y Planta Baja completa)	4.928.263,10	En ejecución
Sur	Instituto de Investigaciones en Ingeniería Electrónica - 1º Etapa - Estructura	2.703.373,04	Convenio firmado
Tecnológica Nacional	Buenos Aires, Trenque Lauquen, ampliación Aulas y Locales Sanitarios	538.523,65	Terminada
Tecnológica Nacional	Santa Fe, Reparación estructura Hº Aº y Mampostería	360.590,27	Terminada
Tecnológica Nacional	Santa Fe, Rafaela, Construcción Ala Oeste	624.153,72	Terminada
Tecnológica Nacional	La Plata, Segunda Etapa Construcción de Aulas	534.363,74	Terminada
Tecnológica Nacional	C.A.B.A., Ampliación de Aulas en Edificio del Campus	488.175,00	Terminada
Tecnológica Nacional	C.A.B.A., Pabellón Laboratorio Ingeniería Eléctrica	246.790,31	Terminada
Tecnológica Nacional	Córdoba, Nuevo Edificio para Laboratorios	587.623,33	Terminada

Continúa en la página siguiente ▶

◀ Continúa de la página anterior

Institución	Obra / Ubicación	Monto en \$	Estado de Obra
Tecnológica Nacional	San Nicolás, Ampliación Sector E: Laboratorio-Taller	428.793,61	Terminada
Tecnológica Nacional	Reconquista, Pabellón de aulas y Administración	828.755,43	Terminada
Tecnológica Nacional	Concepción del Uruguay, Ampliación Ala Este y Ala oeste	684.215,94	Terminada
Tecnológica Nacional	General Pacheco, Hall Edificio de Grado	553.355,00	Terminada
Tecnológica Nacional	Bahía Blanca, Reacondicionamiento de Torres Edilicias	261.996,16	Terminada
Tecnológica Nacional	Ampliación de Laboratorios y Aulas	731.079,04	Terminada
Tecnológica Nacional	Concordia, Laboratorio de Ciencias Básicas Anexo Biblioteca	254.989,18	Terminada
Tecnológica Nacional	Concordia Construcción de Nuevas Aulas Sector Noroeste	169.925,50	Terminada
Tecnológica Nacional	Mar del Plata, Laboratorio Planta Baja y Circulación Exterior	324.443,82	Terminada
Tecnológica Nacional	Rosario, Reparaciones Generales	254.111,38	Terminada
Tecnológica Nacional	Avellaneda, Módulo de Aulas y Oficinas	869.754,00	Terminada
Tecnológica Nacional	Bahía Blanca, Refuncionalización Sede (Etapa I)	552.266,36	Terminada
Tecnológica Nacional	Haedo, Pabellón Nuevo Primera Etapa	954.459,00	Terminada
Tecnológica Nacional	Pacheco, Edificio Investigación	522.980,00	Terminada
Tecnológica Nacional	Ampliación Cuerpo XI Ing. Electrónica	649.388,25	Terminada
Tecnológica Nacional	Paraná, Ampliación Sede	384.223,52	Terminada
Tecnológica Nacional	Resistencia, Ampliación Anexo II	547.228,60	Terminada
Tecnológica Nacional	Rosario, Biblioteca y SUM	558.896,73	Terminada
Tecnológica Nacional	San Francisco, Laboratorio, Biblioteca y 4° nivel	514.990,00	Terminada
Tecnológica Nacional	San Rafael, Ampliación edificio sector norte, Biblioteca	529.850,06	Terminada
Tecnológica Nacional	Santa Fe, Torre 2° Etapa	558.143,85	Terminada
Tecnológica Nacional	Tucumán, Aulas y Laboratorios	1.016.370,70	Terminada
Tecnológica Nacional	Villa María, Ampliación Aulas	396.752,28	Terminada
Tecnológica Nacional	Venado Tuerto, Ampliación Aulas y Biblioteca	471.299,43	Terminada
Tecnológica Nacional	La Rioja, Pabellón Laboratorios	455.554,00	Terminada
Tecnológica Nacional	C.A.B.A., Ampliación 3° Piso y Ascensor	338.035,00	Terminada
Tecnológica Nacional	1° Etapa Nuevo Edificio	4.426.203,69	Terminada
Tecnológica Nacional	Concepción de Tucumán, Anexo Concepción	4.304.584,98	Terminada
Tecnológica Nacional	Nuevo Edificio para Aulas	2.434.312,96	Terminada
Tecnológica Nacional	Buenos Aires - Nuevo Pabellón Campus	2.045.509,79	Terminada
Tecnológica Nacional	Concordia, Aulas y Laboratorios - 2° etapa	2.693.487,47	Terminada
Tecnológica Nacional	Haedo, Aulas y Laboratorios - 2° etapa	2.388.544,75	Terminada
Tecnológica Nacional	La Plata - Ampliación Dependencias Académicas	1.129.333,60	Terminada
Tecnológica Nacional	Mar del Plata - Nuevos Laboratorios, Aulas y Biblioteca	1.021.657,83	Terminada
Tecnológica Nacional	Avellaneda, Sede Villa Dominico - 2° Etapa	2.079.500,00	Terminada
Tecnológica Nacional	Construcción de Laboratorios para Investigación, Gabinetes, Aulas, Sanitarios y Salas para Docentes	2.883.936,47	Terminada

Continúa en la página siguiente ▶

◀ Continúa de la página anterior

Institución	Obra / Ubicación	Monto en \$	Estado de Obra
Tecnológica Nacional	Bahía Blanca, Refuncionalización Sede - 2° Etapa	1.969.822,79	Terminada
Tecnológica Nacional	Concepción del Uruguay, Ampliación Ala Oeste	2.373.113,03	Terminada
Tecnológica Nacional	Ampliación Edificio Electrónica	1.369.700,00	Terminada
Tecnológica Nacional	Rafaela, Etapa II: Construcción Aulas y Entrada principal	990.000,00	Terminada
Tecnológica Nacional	San Francisco, Aulas de 4° Nivel y Obras Exteriores	1.890.896,27	Terminada
Tecnológica Nacional	San Nicolás, Ampliación, Reformas y Readaptación de Edificio Existente	2.250.000,00	Terminada
Tecnológica Nacional	San Rafael, Ampliación Edificio Segunda Etapa	1.434.221,01	Terminada
Tecnológica Nacional	Santa Fé, Torre - Etapa III	923.181,30	Terminada
Tecnológica Nacional	Venado Tuerto, Ampliación Edificio	1.330.182,02	Terminada
Tecnológica Nacional	Biblioteca y Area Académica	2.595.252,86	Terminada
Tecnológica Nacional	Puerto Madryn - Edificio Sede	5.146.375,60	Terminada
Tecnológica Nacional	Reconquista, Pabellón Aulas y Administración - 2° Etapa	2.132.314,80	Terminada
Tecnológica Nacional	Paraná, Ampliación Área de Fachada e Ingresos y Laboratorios Electromecánica.	1.178.784,20	Terminada
Tecnológica Nacional	Nuevo Pabellón Campus - 2° Etapa	1.072.119,63	Terminada
Tecnológica Nacional	Puesta en Valor y Climatización (Inst Nac Sup Profesorado Técnico)	2.070.622,17	Terminada
Tecnológica Nacional	Terminación Hall de Central, Edificio Investigación y Acceso	1.552.697,61	Terminada
Tecnológica Nacional	Ampliación Sede Central y Anexos	1.818.078,71	Terminada
Tecnológica Nacional	Ampliación Edificio Existente	3.397.207,07	Terminada
Tecnológica Nacional	Ampliación Laboratorios y Aulas 2° Etapa	1.983.009,83	Terminada
Tres de Febrero	Sede Caseros II - Salón Auditorio y Locales Anexos	6.280.630,35	En ejecución
Tres de Febrero	Sede Caseros II Primera Etapa	11.104.123,68	Terminada
Villa María	Comedor, Residencias Universitarias y Aulas Multifunción - Etapa 1	5.566.817,88	En ejecución
Total Institutos Universitarios		1.982.999,33	
Univ. del Arte	Puesta en Valor del Edificio Histórico de la Cárcova	1.982.999,33	En ejecución

Fuente: Ministerio de Planificación Federal, Inversión Pública y Servicios

Gráfico 6.7.3.1 - Programa de Apoyo al Desarrollo de la Infraestructura Universitaria.
Estado de las obras acumulado a diciembre de 2010

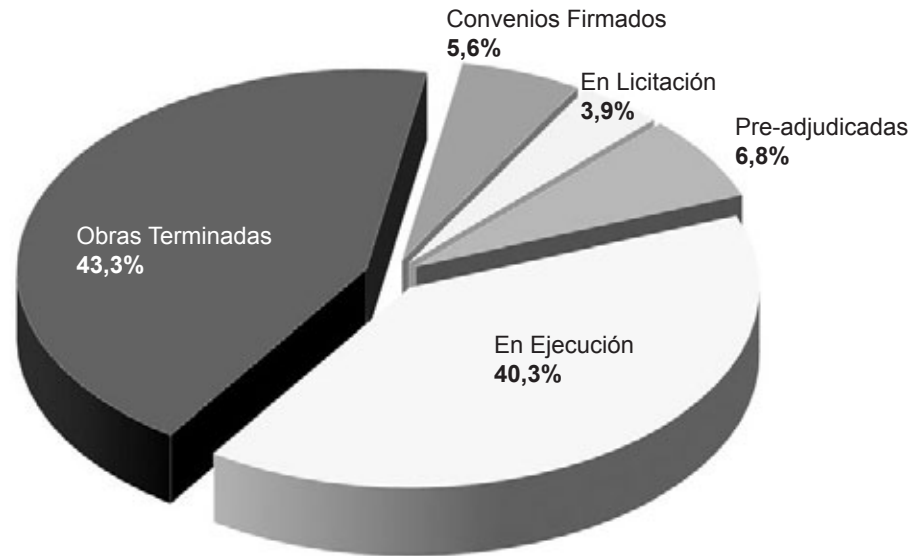

Fuente: Ministerio de Planificación Federal, Inversión Pública y Servicios

Cuadro 6.7.3.2 · Programa de Apoyo al Desarrollo de la Infraestructura Universitaria. Montos asignados por Universidad acumulados a diciembre de 2010

Instituciones	Totales en \$	Convenio firmado en \$	En licitación en \$	Pre-adjudicada en \$	En ejecución en \$	Terminada en \$
Total	584.089.922	32.978.012	23.145.036	40.151.670	233.417.531	254.397.673
Total de Universidades	582.106.923	32.978.012	23.145.036	40.151.670	231.434.532	254.397.673
Buenos Aires	125.413.873	8.969.091	8.409.856	4.781.352	71.529.484	31.724.091
Catamarca	2.257.128	900.000	-	-	-	1.357.128
Centro de la PBA	6.174.252	-	-	-	2.013.988	4.160.264
Chilecito	8.572.956	-	7.258.458	-	-	1.314.498
Comahue	7.127.896	-	-	7.127.896	-	-
Cordoba	20.039.402	12.596.058	-	-	7.443.343	-
Cuyo	10.113.660	-	-	-	-	10.113.660
Entre Ríos	11.629.694	-	-	4.714.914	5.999.391	915.389
Formosa	2.592.867	-	-	-	2.592.867	-
Gral San Martín	40.238.397	3.445.688	-	-	23.803.278	12.989.431
Gral Sarmiento	14.052.619	-	-	-	6.938.004	7.114.615
Jujuy	5.568.498	-	-	-	-	5.568.498
La Plata	46.748.523	-	-	13.022.770	20.403.569	13.322.184
Lanus	31.842.220	-	-	5.149.006	-	26.693.214
Litoral	3.885.177	-	-	-	-	3.885.177
Lomas de Zamora	13.139.245	-	-	-	7.682.367	5.456.878
Luján	8.663.888	-	-	-	3.159.833	5.504.055
Misiones	10.005.861	-	-	-	5.245.000	4.760.861
Noroeste de la PBA	880.000	-	-	-	-	880.000
Patagonia Austral	8.311.835	-	-	-	5.669.195	2.642.640
Patagonia S. J. Bosco	7.661.938	4.363.802	-	-	3.298.136	-
Quilmes	3.533.337	-	-	-	3.533.337	-
Rio Cuarto	5.744.826	-	-	-	5.744.826	-
Rio Negro	17.453.736	-	7.476.722	-	9.977.014	-
Rosario	29.848.829	-	-	5.355.733	14.298.769	10.194.328
Salta	14.413.976	-	-	-	4.073.458	10.340.518
San Juan	10.406.916	-	-	-	6.127.521	4.279.394
San Luis	5.125.439	-	-	-	5.125.439	-
Santiago del Estero	4.928.263	-	-	-	4.928.263	-
Sur	2.703.373	2.703.373	-	-	-	-
Tecnológica Nacional	80.076.727	-	-	-	-	80.076.727
Tres de Febrero	17.384.754	-	-	-	6.280.630	11.104.124
Villa Maria	5.566.818	-	-	-	5.566.818	-
Total Instituto Universitario	1.982.999	-	-	-	1.982.999	-
Univ. del Arte	1.982.999	-	-	-	1.982.999	-

Fuente: Ministerio de Planificación Federal, Inversión Pública y Servicios

Gráfico 6.7.3.2 · Programa de Apoyo al Desarrollo de la Infraestructura Universitaria.
Montos asignados por Universidad acumulados a diciembre de 2010

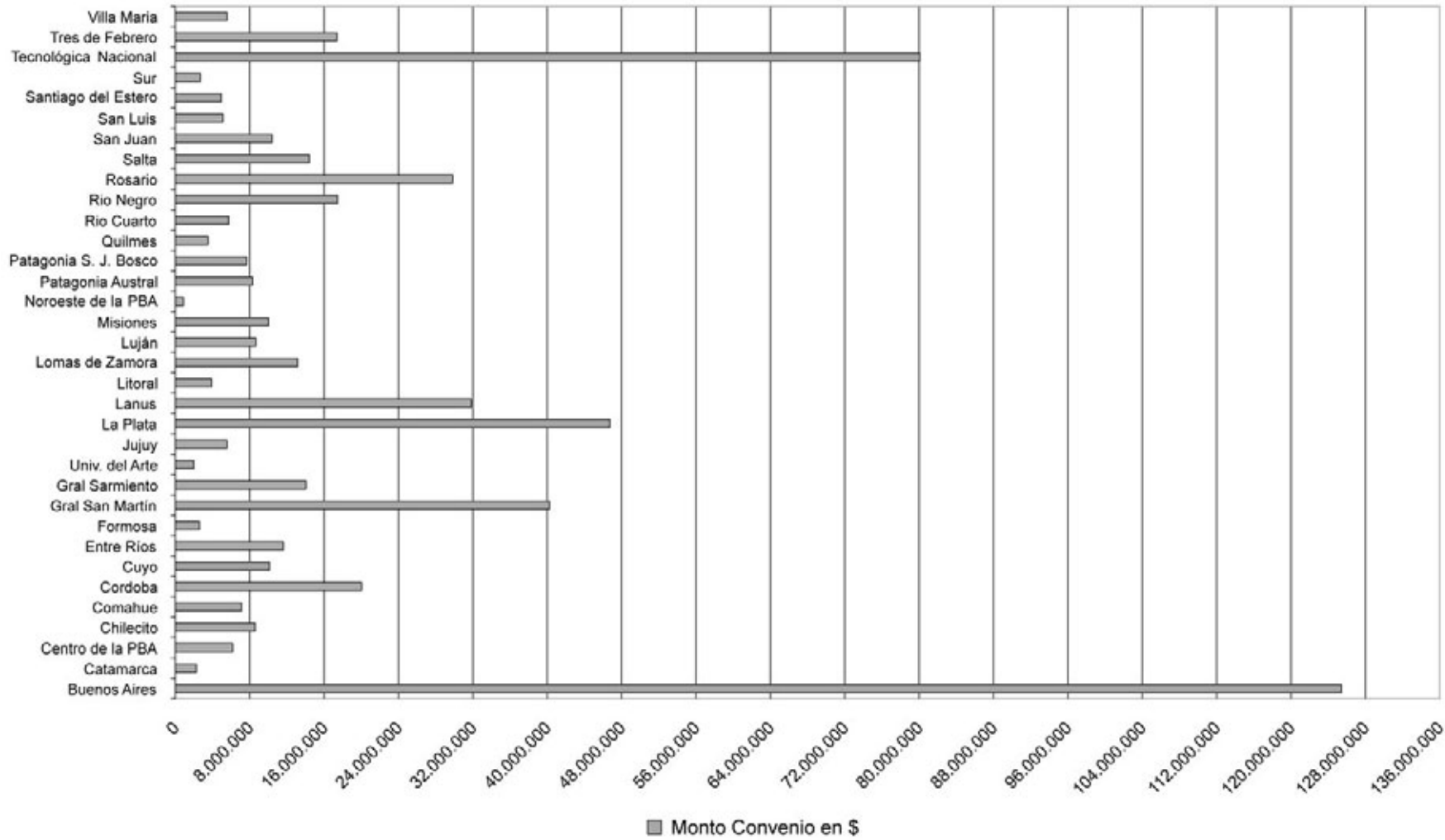

Fuente: Ministerio de Planificación Federal, Inversión Pública y Servicios

ANUARIO 2010
Estadísticas Universitarias



Anexo

Aspectos Metodológicos

Anexo. Aspectos Metodológicos

A · Abreviaturas, siglas y signos convencionales

1 · Signos convencionales utilizados en el Anuario 2009

NDI	Información no disponible en la Institución
...	Información no declarada por la Institución
-	No corresponde informar
*	Datos en proceso de validación con la institución universitaria

2 · Abreviaturas - Siglas

2.1 · Dependencias del Ministerio de Educación

CONEAU	Comisión Nacional de Evaluación y Acreditación Universitaria
CPRES	Consejos de Planificación Universitaria Regional
DINIECE	Dirección Nacional de Información y Evaluación de la Calidad Educativa
DIU	Dirección de Información Universitaria
DNGU	Dirección Nacional de Gestión Universitaria
DNPelU	Dirección Nacional Presupuesto e Información Universitaria
FONID	Fondo Nacional del Incentivo Docente
INET	Instituto Nacional de Educación Tecnológica
INFD	Instituto Nacional de Formación Docente
ME	Ministerio de Educación
RHUN	Sistema de Recursos Humanos de las Universidades Nacionales
SIU	Sistema de Información Universitaria
SPU	Secretaría de Políticas Universitarias

2.2 · Organismos Internacionales

APAIE	Asia Pacific Association For International Education
COSECCTI	Consejo Suramericano de Educación, Cultura, Ciencia, Tecnología e Innovación.
EAIE	European Association For International Education
IESALC	Instituto Internacional para la Educación Superiores América Latina y el Caribe
JICA	Agencia de Cooperación Internacional de Japón (Japan International Cooperation Agency)
MERCOSUR	Mercado Común del Sur
NAFSA	Association of International Educators
OCDE	Organización para la Cooperación y el Desarrollo Económico (Organization for Economic Co-operation and Development)
UNASUR	Unión de Naciones Suramericanas
UNESCO	Organización de las Naciones Unidas para la Educación, la Ciencia y la Cultura

2.3 · Medidas estadísticas

Prom.	Promedio
-------	----------

2.4 · Programas

ALFA	América Latina Formación Académica
ARCU-SUR	Acreditación Regional de Carreras Universitarias del Sur
ARFITEC	Proyecto de Intercambio de Ingeniería con Francia
CAFP-BA	Programa Centros Asociados para el Fortalecimiento de Posgrados Argentina - Brasil
CAPEB	Coordinación
CAPG-BA	Coordenação de Aperfeiçoamento de Pessoal de Nivel Superior
CDAB	Colegio Doctoral Argentino-Brasileño
EMECW	Programa de Cooperación en Educación Superior 2007-2013: Erasmus Mundos External Cooperation Window – Argentina
INTER-U	Programa de Intercambio entre Universidades Nacionales
MARCA	Programa de Movilidad Académica Regional para los Cursos Acreditados por el Mecanismo de Acreditación de Carreras de Grado en el Mercosur
MEXA	Mecanismo Experimental de Acreditación de Carreras de Grado Universitario
PACENI	Proyecto de Apoyo para el Mejoramiento de la Enseñanza en Primer Año de carreras de grado de Ciencias Exactas y Naturales, Ciencias Económicas e Informática
PEID	Programa Estratégico De Investigación Y Desarrollo
PNBB	Programa Nacional de Becas Bicentenario para Carreras Científico - Técnicas
PNBTICS	Programa Nacional de Becas de Grado Tics
PNBU	Programa Nacional de Becas Universitarias
PPUA	Programa de Promoción de la Universidad Argentina
Prog. Apoyo nivel Medio/ Polimodal para Artic. con nivel Sup.	Programa de Apoyo al nivel Medio/Polimodal para Articulación con el nivel Superior
PROHUM	Proyecto de Apoyo a Carreras de Humanidades
PROMAGRO	Programa de Mejoramiento de la Enseñanza en Agronomía
PROMARQ	Programa de Mejoramiento de la Enseñanza en Arquitectura
PROMEI	Programa de Mejoramiento de la Enseñanza en Ingeniería
PROMEI II	Fase II del PROMEI
PROMFyB	Proyecto para el Mejoramiento de la Enseñanza en las Carreras de Farmacia y Bioquímica
PROMVET	Proyecto para el Mejoramiento de Enseñanza en las Carreras de Veterinaria
PROSOC	Proyecto de Apoyo a Carreras de Ciencias Sociales
PROUN	Programa de Apoyo al Desarrollo de Universidades Nuevas

2.5 · Regiones de la Argentina

BON	Región Bonaerense
CES	Región Centro Este
COES	Región Centro Oeste
MET	Región Metropolitana
NEA	Región Noreste
NOA	Región Noroeste
SUR	Región Sur

2.6 · Otras denominaciones

Bs. As.	Buenos Aires
CEI	Categoría Equivalente de Investigación
CESSI	Cámara de Empresas de Software y Servicios Informáticos
CIN	Consejo Interuniversitario Nacional
CRUP	Consejo Rector Universidades Privadas
CU	Consejo de Universidades
F	Femenino
FUNDAR	Fondo Universitario para el Desarrollo Nacional y Regional
I+D	Innovación y Desarrollo
IES	Instituciones de Educación Superior
INDEC	Instituto Nacional de Estadísticas y Censos
M	Masculino
MINCYT	Ministerio de Ciencia, Tecnología e Innovación Productiva
OSC	Organizaciones de la Sociedad Civil
PBI	Producto Bruto Interno
PROHUM	Proyecto de Apoyo a las Ciencias Humanas
RedVITEC	Red de Vinculación Tecnológica de las Universidades Nacionales Argentinas
SICEr	Sistema Informático de Certificaciones
SIPeS	Sistema Informatizado para Planes de Estudio
SISCo	Sistema de Convalidaciones
TIC	Tecnologías de la Información y la Comunicación
Total Gral.	Total General

2.7 - Abreviaturas de denominaciones Universitarias

Adj.	Adjunto
Asoc.	Asociado
Aux.	Auxiliar
Ayud.	Ayudante
Ayud. 1° ó Ayud. 1 ^{era}	Ayudante de Primera
Ayud. 2° ó Ayud. 2 ^{da}	Ayudante de Segunda
Bed.	Bedel
Cat.	Categoría
Cát.	Cátedra
Cont. / Contrat.	Contratados
Cs. ó CS.	Ciencias
CSRD	Contrato Sin Relación de Dependencia
Direct.	Directivo
Doc. Equiv.	Docente Equivalente
Doc. Incent.	Docente Incentivado
Docen. / Doc.	Docente
Docentes Preuniv.	Docentes Preuniversitarios
Docentes Univ.	Docentes Universitarios
EGRE	Egresado
Est./EST	Estudiante
Exc.	Exclusiva
Fac.	Facultad
H. Cát. Preu.	Horas Cátedras Preuniversitarias
Hs. Cat.	Horas Cátedra
Ing.	Ingeniería
Jefe de Lab.	Jefe de Laboratorio
JTP/Jefe de Trab. Prac.	Jefe de Trabajos Prácticos
NI	Nuevo Inscripto
No Doc.	No Docente
RE	Reinscripto
Reman.Ej. Anteriores	Remanente Ejercicios Anteriores
Sec. Fac.	Secretario de Facultad
Sec. Univ.	Secretario de Universidad
Semiexc./SemiEx./Semiexcl.	Semiexclusiva
Sup.	Superior
Tit.	Titular
UUNN	Universidades Nacionales
V-Decano	Vice Decano
V-Rector	Vicerrector

2.8 · Abreviaturas de Instituciones Universitarias

a) Universidades Nacionales	Siglas	Nombre Breve
Universidad de Buenos Aires	UBA	Buenos Aires
Universidad Nacional de Catamarca	UNCA	Catamarca
Universidad Nacional del Centro de la Provincia de Bs. As.	UNICEN	Centro de la PBA
Universidad Nacional del Chaco Austral	UNCAUS	Chaco Austral
Universidad Nacional de Chilecito	UNDEC	Chilecito
Universidad Nacional del Comahue	UNCOMA	Comahue
Universidad Nacional de Córdoba	UNC	Córdoba
Universidad Nacional de Cuyo	UNCU	Cuyo
Universidad Nacional de Entre Ríos	UNER	Entre Ríos
Universidad Nacional de Formosa	UNF	Formosa
Universidad Nacional de General San Martín	UNGSAM	Gral. San Martín
Universidad Nacional de General Sarmiento	UNGS	Gral. Sarmiento
Universidad Nacional de Jujuy	UNJU	Jujuy
Universidad Nacional de La Matanza	UNLM	La Matanza
Universidad Nacional de La Pampa	UNLPAM	La Pampa
Universidad Nacional de La Plata	UNLP	La Plata
Universidad Nacional de La Rioja	UNLR	La Rioja
Universidad Nacional de Lanús	UNLA	Lanús
Universidad Nacional del Litoral	UNL	Litoral
Universidad Nacional de Lomas de Zamora	UNLZ	Lomas de Zamora
Universidad Nacional de Luján	UNLU	Luján
Universidad Nacional de Mar del Plata	UNMdP	Mar del Plata
Universidad Nacional de Misiones	UNAM	Misiones
Universidad Nacional del Nordeste	UNNE	Nordeste
Universidad Nacional del Noroeste de la Provincia de Bs. As.	UNNOBA	Noroeste de la PBA
Universidad Nacional de la Patagonia Austral	UMPA	Patagonia Austral
Universidad Nacional de la Patagonia San Juan Bosco	UNP	Patagonia S. J. Bosco
Universidad Nacional de Quilmes	UNQ	Quilmes
Universidad Nacional de Río Cuarto	UNRC	Río Cuarto
Universidad Nacional de Río Negro	UNRN	Río Negro
Universidad Nacional de Rosario	UNR	Rosario
Universidad Nacional de Salta	UNSA	Salta
Universidad Nacional de San Juan	UNSJ	San Juan
Universidad Nacional de San Luis	UNSL	San Luis
Universidad Nacional de Santiago del Estero	UNSE	Santiago del Estero
Universidad Nacional del Sur	UNS	Sur
Universidad Tecnológica Nacional	UTN	Tecnológica Nacional
Universidad Nacional de Tres de Febrero	UNTREF	Tres de Febrero
Universidad Nacional de Tucumán	UNT	Tucumán
Universidad Nacional de Villa María	UNVM	Villa María
Universidad Nacional Arturo Jauretche	UNAJ	Arturo Jauretche
Universidad Nacional de Avellaneda	UNDAV	Avellaneda
Universidad Nacional de Moreno	UNM	Moreno
Universidad Nacional del Oeste	UNO	Oeste

◀ Continúa de la página anterior

b) Universidades Provinciales	Siglas	Nombre Breve
Universidad Autónoma de Entre Ríos	UADER	Autónoma de Entre Ríos

c) Institutos Universitarios Nacionales	Siglas	Nombre Breve
Instituto Universitario Aeronáutico	IUA	Aeronáutico
Instituto de Enseñanza Superior del Ejército	IESE	Enseñanza Superior del Ejército
Instituto Universitario de Gendarmería Nacional		Gendarmería
Instituto Universitario Naval	IUN	Naval
Instituto Universitario de la Policía Federal Argentina	IUPFA	Policía Federal Argentina
Instituto Universitario de Seguridad Marítima	IUSMPNA	Seguridad Marítima
Instituto Universitario Nacional del Arte	IUNA	Univ. del Arte

Continúa en la página siguiente ▶

◀ Continúa de la página anterior

d) Universidades Privadas	Siglas	Nombre Breve
Universidad Abierta Interamericana	UAI	Abierta Interamericana
Universidad del Aconcagua	UDA	Aconcagua
Universidad Adventista del Plata	UAP	Adventista del Plata
Universidad Argentina de la Empresa	UADE	Argentina de la Empresa
Universidad Argentina John F. Kennedy	KENNEDY	Argentina John F. Kennedy
Universidad Atlántida Argentina	ATLANTIDA	Atlántida Argentina
Universidad Austral	AUSTRAL	Austral
Universidad de Belgrano	UB	Belgrano
Universidad Blás Pascal	UBP	Blás Pascal
Universidad CAECE	CAECE	CAECE
Pontificia Universidad Católica Argentina Santa María de los Bs. As.	UCA	Católica Argentina
Universidad Católica de Córdoba	UCCOR	Católica de Córdoba
Universidad Católica de Cuyo	UCCUYO	Católica de Cuyo
Universidad Católica de La Plata	UCALP	Católica de La Plata
Universidad Católica de Salta	UCASAL	Católica de Salta
Universidad Católica de Santa Fe	UCSF	Católica de Santa Fe
Universidad Católica de Santiago del Estero	UCSE	Católica de Santiago del Estero
Universidad del CEMA	CEMA	CEMA
Universidad del Centro Educativo Latinoamericano	UCEL	Centro Educativo Latinoamericano
Universidad Champagnat	UCH	Champagnat
Universidad de Ciencias Empresariales y Sociales	UCES	Ciencias Empresariales y Sociales
Universidad del Cine	UCINE	Cine
Universidad de Concepción del Uruguay	UCU	Concepción del Uruguay
Universidad del Congreso	CONGRESO	Congreso
Universidad de la Cuenca del Plata	UCP	Cuenca del Plata
Universidad Empresarial Siglo 21	UESIGLO21	Empresarial Siglo 21
Universidad de la Fraternidad de Agrupaciones Santo Tomás de Aquino	UFASTA	FASTA
Universidad Favalaro	FAVALORO	Favaloro
Universidad de Flores	FLORES	Flores
Universidad Gastón Dachary	UGD	Gastón Dachary
Universidad ISALUD	ISALUD	ISALUD
Universidad Juan Agustín Maza	UMAZA	Juan Agustín Maza
Universidad Maimónides	MAIMONIDES	Maimónides
Universidad de la Marina Mercante	UDEM	Marina Mercante
Universidad de Mendoza	UM	Mendoza
Universidad de Morón	UNIMORON	Morón
Universidad del Museo Social Argentino	UMSA	Museo Social Argentino
Universidad del Norte Santo Tomás de Aquino	UNSTA	Norte Santo Tomás de Aquino
Universidad de Palermo	UP	Palermo
Universidad del Salvador	SALVADOR	Salvador
Universidad de San Andrés	UDESA	San Andrés
Universidad de San Pablo	USP-T	San Pablo
Universidad Notarial Argentina	UNA	Notarial Argentina
Universidad Torcuato Di Tella	UTDT	Torcuato Di Tella

Continúa en la página siguiente ▶

◀ Continúa de la página anterior

e) Institutos Universitarios Privados	Siglas	Nombre Breve
Instituto Universitario CEMIC	CEMIC	CEMIC
Instituto Universitario de Ciencias de la Salud de la Fundación Barceló	BARCELO	Cs. de la Salud de la Fundación Barceló
Instituto Universitario Escuela Argentina de Negocios	IUEAN	Escuela Argentina de Negocios
Instituto Universitario Escuela de Medicina del Hospital Italiano	EMHI	Escuela de Medicina del Hospital Italiano
Escuela Universitaria de Teología	EUT	Escuela Universitaria de Teología
Instituto Universitario Escuela Superior de Economía y Administración de Empresas	ESEADE	ESEADE
Instituto Universitario del Gran Rosario	IUdeIGR	Gran Rosario
Instituto Universitario Evangélico – ISEDET	ISEDET	ISEDET
Instituto Universitario Italiano de Rosario	IUIR	Italiano de Rosario
Instituto Tecnológico de Buenos Aires	ITBA	ITBA

f) Universidades Internacionales	Siglas	Nombre Breve
Facultad Latinoamericana de Ciencias Sociales	FLACSO	FLACSO

g) Universidades Extranjeras	Siglas	Nombre Breve
Università Degli Studi di Bologna	UNIBO	Bologna

B - Definición de Fórmulas

Tasa de Escolarización de Educación Superior

$$\text{Tasa Neta Universitaria} = \frac{\text{Cantidad de Estudiantes Universitarios}}{\text{Población total}_{20-24 \text{ años}}}$$

$$\text{Tasa Bruta Universitaria} = \frac{\text{Cantidad de Estudiantes Universitarios}}{\text{Población total}_{20-24 \text{ años}}}$$

$$\text{Tasa Bruta de Escolarización de Educación Superior} = \frac{\text{Cantidad de Estudiantes de Educación Superior}}{\text{Población total}_{20-24 \text{ años}}}$$

Siendo:

Estudiantes de Educación Superior: Estudiantes de Grado y Pregrado Universitarios y Estudiantes Terciarios No Universitarios

Aclaración: El rango de Población seleccionado para los análisis varía de acuerdo con las definiciones utilizadas.

El rango poblacional de 20 a 24 es compatible con definiciones internacionales (OCDE). Para que el índice sea representativo de la población Argentina se amplía a 18 a 24 años.

Tasa Promedio de Crecimiento Anual (TPCA): Indica el aumento o disminución de la población estudiantil en un período determinado, expresado como porcentaje de la población correspondiente al año que se toma como base.

Su fórmula es:

$$TPCA_{[TI, TF]} = \left(\sqrt[T]{\frac{PE_{TF}}{PE_{TI}}} \right) - 1 \times 100$$

Donde:

$TPCA_{[TI, TF]}$: Tasa Promedio de Crecimiento Anual en el período comprendido entre el año inicial y el año informado

TF : Año informado o final

TI : Año base o inicial

$T = TF - TI$

PE_{TF} : Población Estudiantil del año informado.

PE_{TI} : Población Estudiantil del año base.

C - Clasificaciones

1 - Clasificación de Ramas, Disciplinas y Áreas utilizada en los Anuarios Estadísticos

Rama Ciencias Aplicadas: Disciplinas y Áreas

Rama	Disciplina	Área
Ciencias Aplicadas	Arquitectura y Diseño	Arquitectura Diseño
	Astronomía	Astronomía
	Bioquímica y Farmacia	Bioquímica Farmacia Optica
	Ciencias Agropecuarias	Agronomía-Agropecuaria Agrotecnia-Agroindustrial Floricultura y Jardinería Ingeniería Forestal Ingeniería Rural Ingeniería Zootecnista
	Ciencias del Suelo	Edafología Geofísica Geología Geoquímica Geotecnia Hidrología Topografía y Cartografía
	Estadística	Estadística
	Industrias	Bromatología Control de Calidad Enología y Frutihorticultura Ingeniería Industrial Organización de la Producción Seguridad Industrial Tecnología de Alimentos
	Informática	Computación Informática Investigación Operativa Sistemas

Continúa >

< Continúa

Rama	Disciplina	Área
Ciencias Aplicadas	Ingeniería	Agrimensura Bioingeniería Ingeniería Aeronáutica Ingeniería Ambiental Ingeniería Azucarera Ingeniería Básica Ingeniería Civil Ingeniería de Materiales Ingeniería Eléctrica Ingeniería Electromecánica Ingeniería Electrónica Ingeniería en Comunicaciones Ingeniería en Construcciones Ingeniería en Telecomunicaciones Ingeniería en Vías de Comunicación Ingeniería Energética Ingeniería Geodesta Geofísica Ingeniería Geógrafa Ingeniería Gerencial Ingeniería Hidráulica Ingeniería Laboral Ingeniería Mecánica Ingeniería Metalúrgica Ingeniería Minera Ingeniería Naval Ingeniería Nuclear Ingeniería Pesquera Ingeniería Petrolera Ingeniería Química Ingeniería Sanitaria Ingeniería Textil Ingeniería Vial Tecnología
		Meteorología
		Sistemas Aéreos y Navales Transportes
	Meteorología	
	Otras Ciencias Aplicadas	

Rama Ciencias Básicas: Disciplinas y Áreas

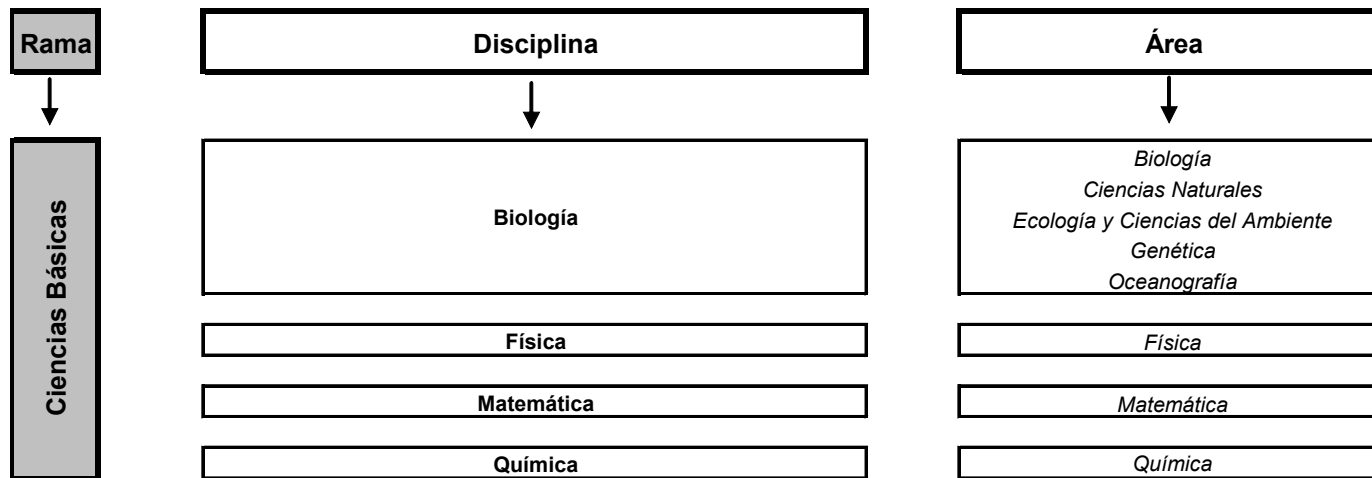

Rama Ciencias de la Salud: Disciplinas y Áreas

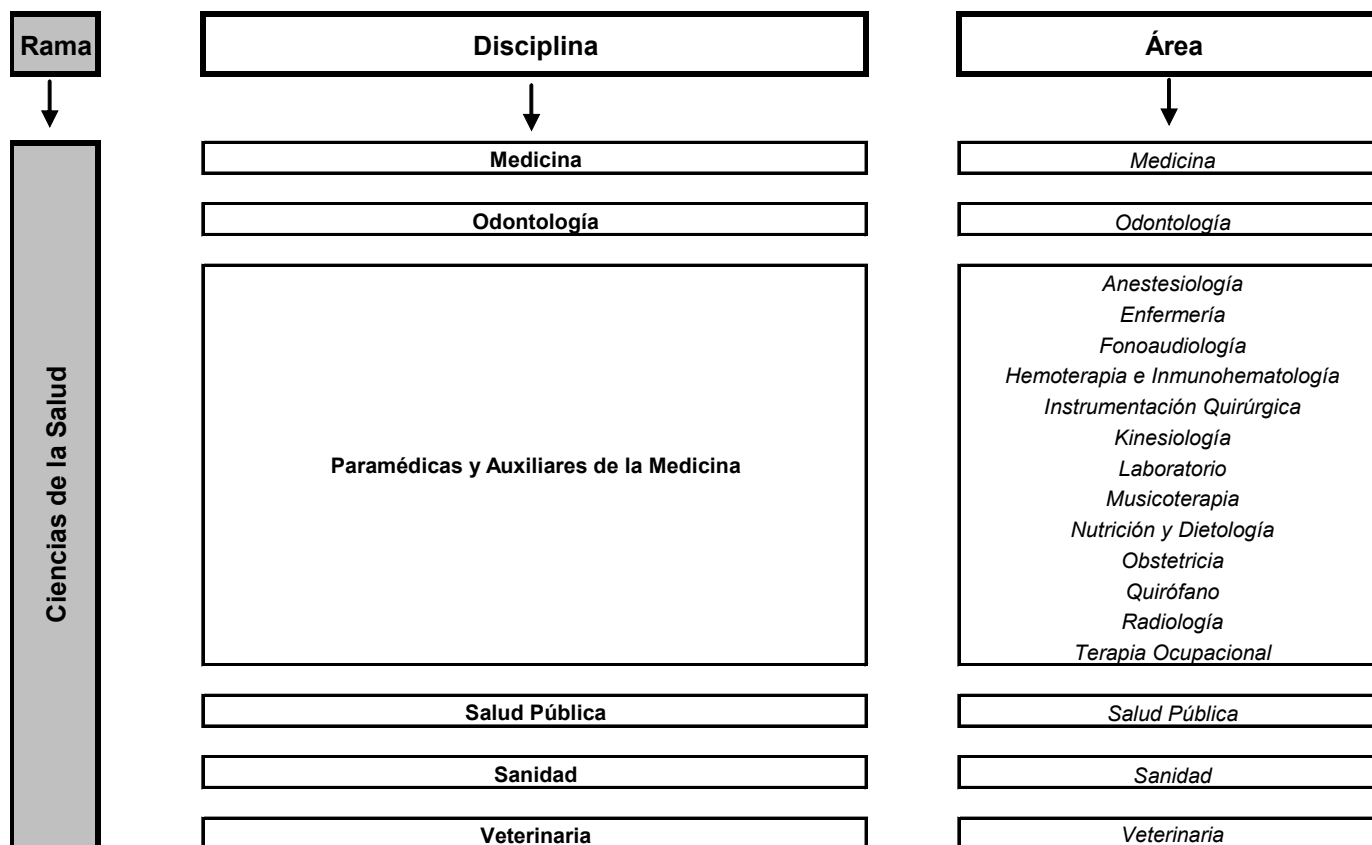

Rama Ciencias Humanas: Disciplinas y Áreas

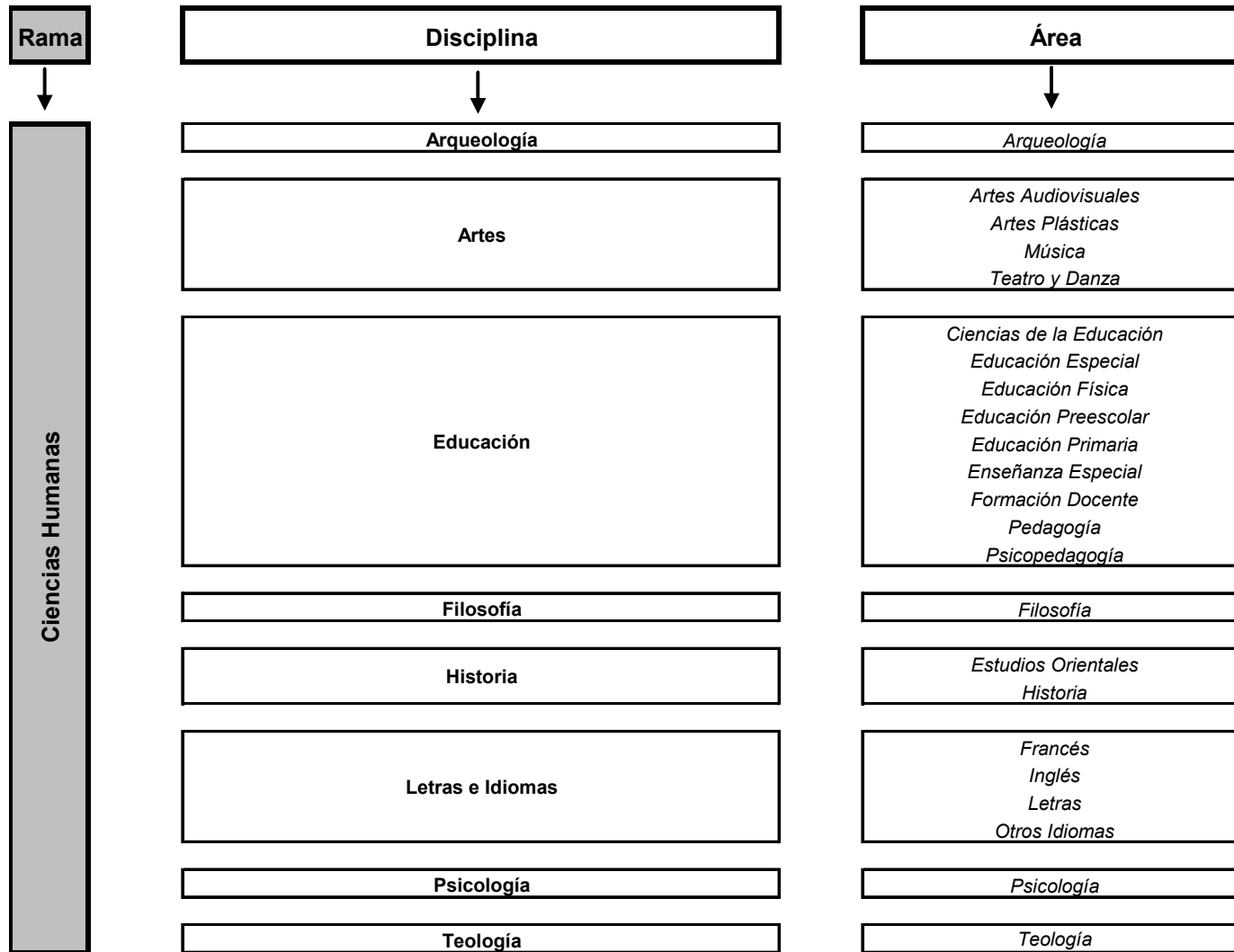

Rama Ciencias Sociales: Disciplinas y Áreas

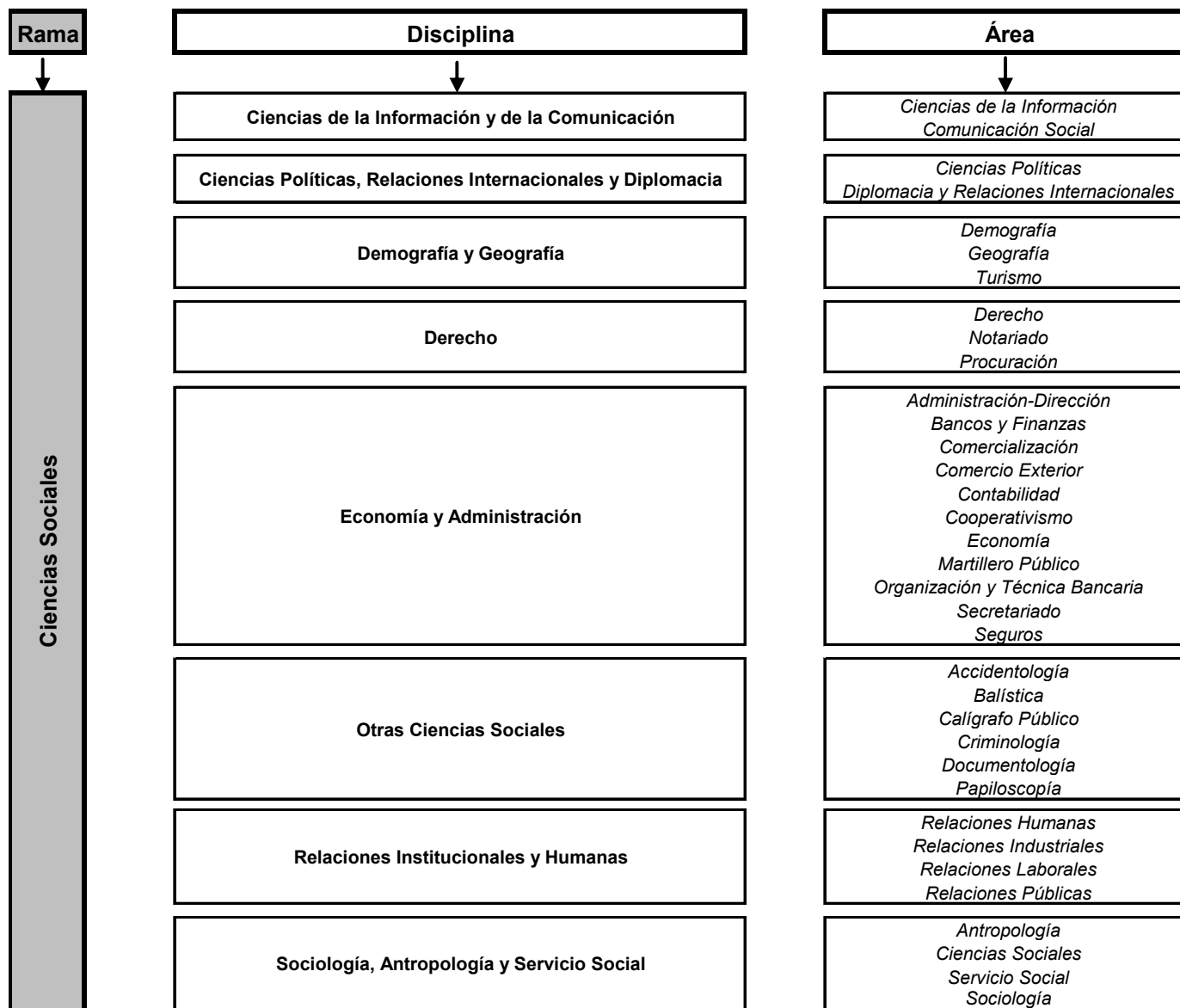

2 - Clasificación utilizada por OCDE , Programa de Incentivos de la SPU y otros organismos

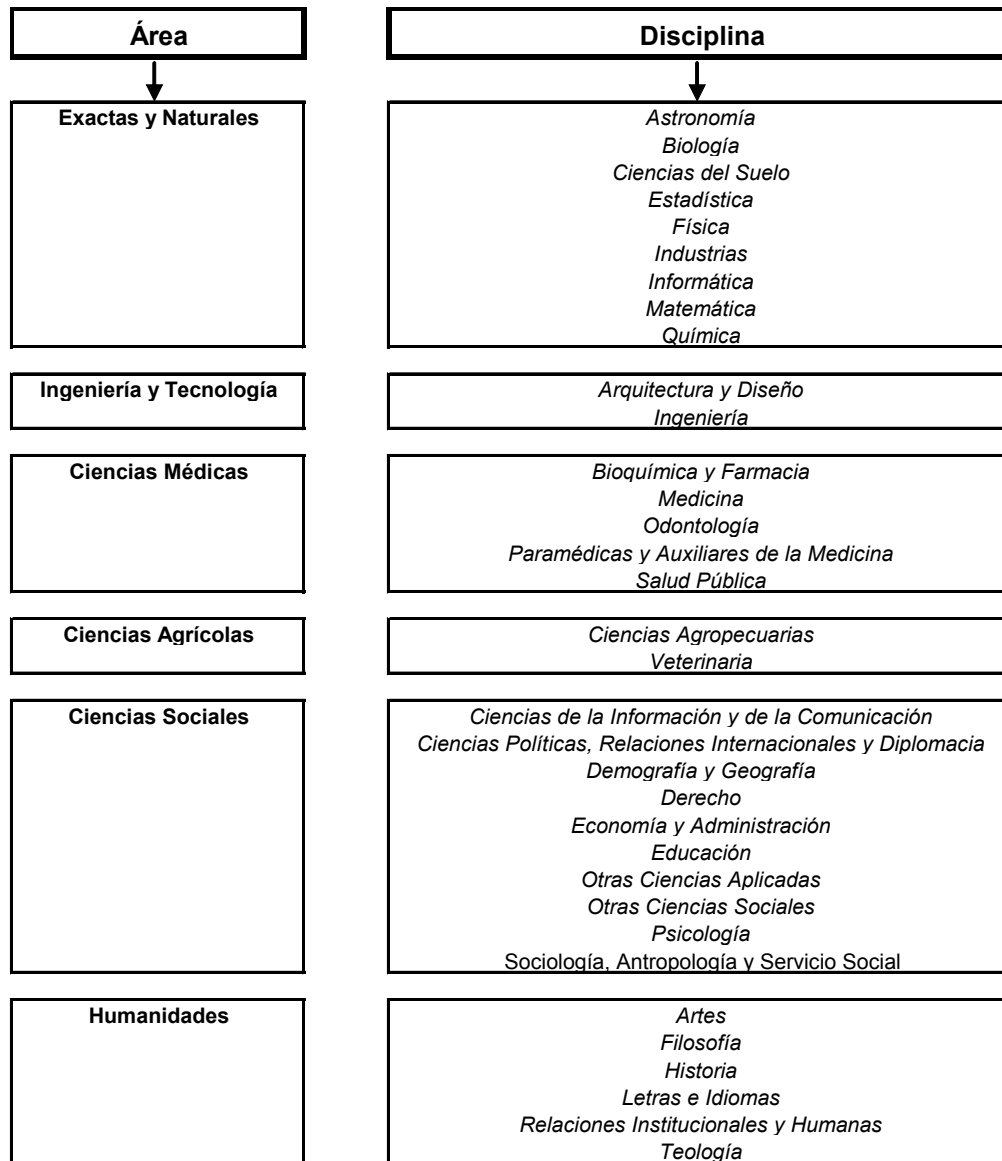

3 - Consejos Regionales de Planificación de la Educación Superior (CPRES)

CPRES Bonaerense	
Jurisdicciones	Universidades
<ul style="list-style-type: none"> Gobierno de la Provincia de Buenos Aires 	<ul style="list-style-type: none"> Universidad Nacional del Centro de la Pcia. de Buenos Aires Universidad Nacional de La Plata Universidad Nacional de Mar del Plata Universidad Nacional del Noroeste de la Pcia. de Buenos Aires Universidad Nacional del Sur Universidad Nacional de Luján Universidad Tecnológica Nacional - Facultad Regional Delta Universidad Tecnológica Nacional - Facultad Regional Pacheco Universidad Tecnológica Nacional - Facultad Regional La Plata Universidad Tecnológica Nacional - Facultad Regional Bahía Blanca Universidad Tecnológica Nacional - Facultad Regional San Nicolás Instituto Universitario Naval Universidad Atlántida Argentina Universidad Católica de La Plata Universidad Notarial Argentina Universidad de la Fraternidad de Agrupaciones Santo Tomás de Aquino Escuela Universitaria de Teología

CPRES Región Metropolitana	
Jurisdicciones	Universidades
<ul style="list-style-type: none"> Gobierno de la Ciudad Autónoma de Buenos Aires Gobierno de la Provincia de Buenos Aires 	<ul style="list-style-type: none"> Facultad Latinoamericana de Ciencias Sociales Instituto de Enseñanza Superior del Ejército Instituto de la Policía Federal Argentina Instituto Tecnológico de Buenos Aires Instituto Universitario CEMIC Instituto Universitario de Ciencias de la Salud Fundación Barceló Instituto Universitario de Gendarmería Nacional Instituto Universitario de la Fundación ISALUD Instituto Universitario de Salud Mental de la Asociación Psicoanalítica de Buenos Aires Instituto Universitario de Seguridad Marítima Instituto Universitario Escuela Argentina de Negocios Instituto Universitario Escuela de Medicina del Hospital Italiano Instituto Universitario ESEADE Instituto Universitario ISEDET Instituto Universitario Nacional del Arte Instituto Universitario Naval Pontificia Universidad Católica Argentina Santa María de los Buenos Aires Universidad Abierta Interamericana Universidad Argentina de la Empresa

Continúa en la página siguiente ›

◀ Continúa de la página anterior

CPRES Región Metropolitana	
Jurisdicciones	Universidades
	<ul style="list-style-type: none"> • Universidad Argentina John F. Kennedy • Universidad Austral • Universidad CAECE • Universidad de Belgrano • Universidad de Bologna • Universidad de Buenos Aires • Universidad de Ciencias Empresariales y Sociales • Universidad de Flores • Universidad de la Marina Mercante • Universidad de Morón • Universidad de Palermo • Universidad de San Andrés • Universidad del CEMA • Universidad del Cine • Universidad del Museo Social Argentino • Universidad del Salvador • Universidad Favaloro • Universidad Maimónides • Universidad Nacional Arturo Jauretche • Universidad Nacional de Avellaneda • Universidad Nacional de Gral. San Martín • Universidad Nacional de Gral. Sarmiento • Universidad Nacional de La Matanza • Universidad Nacional de La Plata • Universidad Nacional de Lanús • Universidad Nacional de Lomas de Zamora • Universidad Nacional de Luján • Universidad Nacional de Moreno • Universidad Nacional de Quilmes • Universidad Nacional de Tres de Febrero • Universidad Nacional del Oeste • Universidad Tecnológica Nacional - Facultad Regional Avellaneda • Universidad Tecnológica Nacional - Facultad Regional Bs. As. • Universidad Tecnológica Nacional - Facultad Regional Haedo • Universidad Tecnológica Nacional - Rectorado • Universidad Torcuato Di Tella

CPRES Región Centro Oeste	
Jurisdicciones	Universidades
<ul style="list-style-type: none"> • Gobierno de la Provincia de Córdoba • Gobierno de la Provincia de La Rioja • Gobierno de la Provincia de Mendoza • Gobierno de la Provincia de San Juan • Gobierno de la Provincia de San Luis 	<ul style="list-style-type: none"> • Universidad Nacional de Córdoba • Universidad Nacional de Cuyo • Universidad Nacional de La Rioja • Universidad Nacional de Río Cuarto • Universidad Nacional de San Luis • Universidad Nacional de San Juan • Universidad Nacional de Villa María • Universidad Nacional de Chilecito • Universidad Tecnológica Nacional - Facultad Regional Córdoba • Universidad Tecnológica Nacional - Facultad Regional La Rioja • Universidad Tecnológica Nacional - Facultad Regional Mendoza • Universidad Tecnológica Nacional - Facultad Regional San Francisco • Universidad Tecnológica Nacional - Facultad Regional San Rafael • Universidad Tecnológica Nacional - Facultad Regional Villa María • Instituto Universitario Aeronáutico • Universidad Blas Pascal • Universidad Católica de Córdoba • Universidad Católica de Cuyo • Universidad Champagnat • Universidad de Mendoza • Universidad del Aconcagua • Universidad del Congreso • Universidad Empresarial Siglo XXI • Universidad Juan Agustín Maza

CPRES Región Centro Este	
Jurisdicciones	Universidades
<ul style="list-style-type: none"> • Gobierno de la Provincia de Entre Ríos • Gobierno de la Provincia de Santa Fe 	<ul style="list-style-type: none"> • Universidad Nacional de Entre Ríos • Universidad Nacional del Litoral • Universidad Nacional de Rosario • Universidad Tecnológica Nacional - Facultad Regional Concordia • Universidad Tecnológica Nacional - Facultad Regional Rafaela • Universidad Tecnológica Nacional - Facultad Regional Venado Tuerto • Universidad Tecnológica Nacional - Facultad Regional Reconquista • Universidad Tecnológica Nacional - Facultad Regional Paraná • Universidad Tecnológica Nacional - Facultad Regional Santa Fe • Universidad Tecnológica Nacional - Facultad Regional Rosario • Universidad Autónoma de Entre Ríos • Universidad Adventista del Plata • Universidad Católica de Santa Fe • Universidad de Concepción del Uruguay • Universidad del Centro Educativo Latinoamericano • Instituto Universitario del Gran Rosario • Instituto Universitario Italiano de Rosario

CPRES Región Noreste	
Jurisdicciones	Universidades
<ul style="list-style-type: none"> • Gobierno de la Provincia de Chaco • Gobierno de la Provincia de Corrientes • Gobierno de la Provincia de Formosa • Gobierno de la Provincia de Misiones 	<ul style="list-style-type: none"> • Universidad Nacional de Formosa • Universidad Nacional de Misiones • Universidad Nacional del Chaco Austral • Universidad Nacional del Nordeste • Universidad Tecnológica Nacional - Facultad Regional Resistencia • Universidad de la Cuenca del Plata • Universidad Gastón Dachary

CPRES Región Noroeste	
Jurisdicciones	Universidades
<ul style="list-style-type: none"> • Gobierno de la Provincia de Salta • Gobierno de la Provincia de Jujuy • Gobierno de la Provincia de Catamarca • Gobierno de la Provincia del Estero • Gobierno de la Provincia de Tucumán 	<ul style="list-style-type: none"> • Universidad Nacional de Catamarca • Universidad Nacional de Jujuy • Universidad Nacional de Salta • Universidad Nacional Santiago del Estero • Universidad Nacional de Tucumán • Universidad Tecnológica Nacional - Facultad Regional Tucumán • Universidad Católica de Salta • Universidad Católica de Santiago del Estero • Universidad del Norte Santo Tomás de Aquino

CPRES Región Sur	
Jurisdicciones	Universidades
<ul style="list-style-type: none"> • Gobierno de la Provincia de Chubut • Gobierno de la Provincia de La Pampa • Gobierno de la Provincia de Neuquén • Gobierno de la Provincia de Río Negro • Gobierno de la Provincia de Santa Cruz • Gobierno de la Provincia de Tierra del Fuego 	<ul style="list-style-type: none"> • Universidad Nacional del Comahue • Universidad Nacional de La Pampa • Universidad Nacional de la Patagonia San Juan Bosco • Universidad Nacional de la Patagonia Austral • Universidad Nacional de Río Negro • Universidad Nacional del Sur • Universidad Tecnológica Nacional - Facultad Regional Chubut • Universidad Tecnológica Nacional - Facultad Regional Bahía Blanca • Universidad Tecnológica Nacional - Unidad Académica Confluencia • Universidad Tecnológica Nacional - Unidad Académica Río Gallegos • Universidad Tecnológica Nacional - Facultad Regional Río Grande

D · Niveles y denominaciones en los títulos universitarios

Títulos de Pregrado

Los títulos de pregrado según la Disposición n° 01/10 de la Dirección Nacional de Gestión Universitaria (DNGU) asigna una carga horaria no menor a 1600 horas, y dos años y medio académicos. Existen títulos de pregrado finales e intermedios. Los títulos finales funcionan de manera independiente respecto a los títulos de grado. Los Títulos intermedios son aquellos que tienen continuidad en el título de grado.

Las diferentes denominaciones en los títulos pueden ser agrupadas según se trate de

Profesor
Secretario
Analista
Técnico
Auxiliar
Traductor
Bachiller
Programador
Diseñador

Títulos de grado

Por Resolución Ministerial N° 6 del 13/01/1997, en su artículo 1° fija en 2600 horas reloj o su equivalente en la modalidad presencial, la carga horaria mínima que deberán contemplar los planes de estudio para calificar a un título en nivel de grado.

El artículo 2° establece que la carga horaria prevista en el artículo anterior deberá desarrollarse en un mínimo de cuatro años académicos.

Y, el artículo 3° dispone que a partir de la fecha de la presente resolución el ministerio no otorgará reconocimiento oficial a títulos de grado que no se ajusten a las exigencias previstas en los artículos precedentes.

Si bien se encuadran dentro de las Licenciaturas y los Profesorados, dentro de este tipo de título se encuentran los CICLOS DE LICENCIATURA y los CICLOS DE PROFESORADOS, carreras que requieren un título previo para su ingreso. Se desarrollan entre dos y tres años académicos.

Las diferentes denominaciones en los títulos pueden ser, entre otros:

Abogado
Arquitecto
Bioquímico
Contador
Diseñador
Escribano
Farmacéutico
Ingeniero
Licenciado
Médico
Odontólogo
Profesor
Psicólogo
Psicopedagogo
Sociólogo
Traductor
Veterinario

Títulos de Posgrado

La RM 1168/97 indica que:

Se reconocen los siguientes tipos de carreras de posgrado:

a. Especialización

b. Maestría

c. Doctorado

a. Especialización: Tiene por objeto profundizar en el dominio de un tema o área determinada dentro de una profesión o de un campo de aplicación de varias profesiones, ampliando la capacitación profesional a través de un entrenamiento intensivo. Cuenta con evaluación final de carácter integrador.

Conduce al otorgamiento de un título de Especialista, con especificación de la profesión o campo de aplicación.

b. Maestría: Tiene por objeto proporcionar una formación superior en una disciplina o área interdisciplinaria, profundizando la formación en el desarrollo teórico, tecnológico, profesional, para la investigación y el estado del conocimiento correspondiente a dicha disciplina o área interdisciplinaria. La formación incluye la realización de un trabajo, proyecto, obra ó tesis de maestría de carácter individual, bajo la supervisión de un director y culmina con la evaluación por un jurado que incluye al menos un miembro externo a la institución. El trabajo final, proyecto, obra o tesis deben demostrar destreza en el manejo conceptual y metodológico, correspondiente al estado actual del conocimiento en la o las disciplinas del caso. Conduce al otorgamiento de un título académico de magíster, con especificación precisa de una disciplina o de un área interdisciplinaria.

c. Doctorado: Tiene por objeto la obtención de verdaderos aportes originales en un área de conocimiento, cuya universalidad debe procurar, en un marco de nivel de excelencia académica. Dichos aportes originales estarán expresados en una tesis de Doctorado de carácter individual que se realizará bajo la supervisión de un Director de tesis, y culmina con su evaluación por un Jurado, con mayoría de miembros externos al programa donde al menos uno de éstos sea externo a la institución. Dicha tesis conduce al otorgamiento del título académico de Doctor.

E - Definiciones

Aspirantes: Son aquellas personas que manifiestan interés en ingresar a una institución universitaria como estudiante.

Nuevos Inscriptos (NI): Los nuevos inscriptos son la suma de los Nuevos Inscriptos por primera vez y de Nuevos Inscriptos por equivalencia.

Nuevos Inscriptos por primera vez: Son los estudiantes que ingresan por primera vez a una determinada oferta, habiendo cumplido con los requisitos reglamentados por cada institución.

Nuevos Inscriptos por equivalencia: Son los estudiantes inscriptos por primera vez en una oferta, con materias aprobadas “por equivalencia” de otra oferta.

Reinscriptos: Son los ESTUDIANTES a los que se les actualiza su inscripción en la misma oferta, en un año académico posterior a su última inscripción.

Egresados: Son los estudiantes que completan todos los cursos y requisitos reglamentarios de la oferta a la que pertenecen.

Egresados por Equivalencia: Son los estudiantes que completan todos los cursos y requisitos reglamentarios de la oferta a la que pertenecen, habiendo ingresado a la oferta como Nuevos Inscriptos por equivalencia.

Estudiantes: Es la suma de los nuevos inscriptos más los reinscriptos pertenecientes a una oferta académica en un año determinado.

Estudiantes extranjeros: Son los estudiantes cuya nacionalidad no es argentina. Dichos estudiantes son detectados a través del tipo de documento diferente al DNI o con DNI mayor a 90 millones. Estos estudiantes extranjeros pueden estar residiendo en el país desde hace tiempo y por lo mismo, comienzan o continúan sus estudios en Argentina.

Estudiantes internacionales: Son una subpoblación de los estudiantes extranjeros, aquellos que vienen específicamente a estudiar a nuestro país. Apunta a la “movilidad estudiantil”, es decir, a aquellos cuya estadía en el país es consecuencia directa de haber elegido una carrera (oferta) u otra actividad académica en Argentina.

Para su captación se utilizan dos variables:

País del domicilio de procedencia: refiere al país del domicilio del estudiante fuera del período de clases.

País emisor del título del nivel anterior: refiere al país que expide la certificación que el estudiante presenta del nivel anterior, ya sea este secundario, terciario o universitario de grado o posgrado.

ARGENTINA
UN PAIS CON BUENA GENTE



ANUARIO **2010**

Estadísticas Universitarias