

cfe

consejo federal
de educación

Observatorio del Regreso Presencial a las Aulas

Creado por res. CFE nro. 386/2021

Informe de situación N ° 8

16 de septiembre de 2021

Presentación

Este es el octavo informe de situación de la presencialidad escolar durante el año 2021. Se pone a disposición información sobre tres dimensiones:

1

**Distritos sin clases
presenciales**

2

**Vacunación del personal de
establecimientos educativos**

3

**Casos de COVID en
establecimientos educativos
(Cuidar Escuelas)**

Este reporte se realiza con información relevada por la Secretaría General del Consejo Federal de Educación y de la plataforma Cuidar Escuelas. La Secretaría de Evaluación e Información Educativa es la responsable de sistematizar la información y de producir el reporte periódico para el Observatorio del Retorno Presencial a las Aulas creado por Resolución CFE Nro. 386/2021 (art. 13).

La plataforma Cuidar Escuelas es un desarrollo conjunto entre la Secretaría de Innovación Pública, el Ministerio de Salud y el Ministerio de Educación de la Nación, cuya implementación está a cargo de los Ministerios de Educación Jurisdiccionales con la colaboración de los equipos de conducción de los establecimientos educativos. Este informe se elabora con el apoyo de UNICEF y UNESCO.

1 2 3 Distritos sin clases presenciales

Cuadro 1. Departamentos sin clases presenciales total o parcialmente⁽¹⁾ y estimación de escuelas y estudiantes sin clases presenciales. Semana del 13 al 17 septiembre 2021.
Total País. En cantidad y porcentaje.

Cantidad	Departamentos	6
	Escuelas/ institutos	1.803
	Estudiantes	727.737
Porcentaje	Departamentos	1%
	Escuelas/ institutos	3%
	Estudiantes	6%

Nota. Con el objeto de consolidar la información a nivel federal y volver comparables las cifras entre provincias, se realiza una estimación basada en escuelas (unidades de servicio) y estudiantes de los niveles inicial, primario, secundario y superior de la educación común de cada departamento tomando como referencia la información por departamento publicada en el Anuario Estadístico Educativo 2019. **(1)** Se clasifican como sin clases presenciales a aquellos departamentos que son informados en esa condición por las propias jurisdicciones. Cuando no está disponible la información por departamento se utiliza otra información aportada por la jurisdicción (localidades u ofertas sin presencialidad) para estimar qué porcentaje de escuelas del departamento no tienen presencialidad. Si este porcentaje supera el 50% se clasifica el departamento como sin presencialidad.

Fuente: Elaborado por la Secretaría de Evaluación e Información Educativa del Ministerio de Educación de la Nación sobre la base de la información suministrada por el Consejo Federal de Educación y datos del Anuario Estadístico Educativo.

① ② ③ Distritos sin clases presenciales

Cuadro 2. Cantidad de departamentos sin clases presenciales total o parcialmente y cantidad estimada de escuelas y estudiantes sin clases presenciales según jurisdicción.

Nota 1. Con el objeto de consolidar la información a nivel federal y volver comparables las cifras entre provincias, se realiza una estimación basada en escuelas (unidades de servicio) y estudiantes de los niveles inicial, primario, secundario y superior de la educación común de cada departamento tomando como referencia la información por departamento publicada en el Anuario Estadístico Educativo 2019.

Nota 2. En algunas jurisdicciones retornaron a la presencialidad los estudiantes del nivel superior que desarrollan prácticas docentes o profesionalizantes (estimados en un 20% total). Esas jurisdicciones quedan consignadas en esta tabla con 0 (cero) escuelas/ institutos sin presencialidad pero conservan una parte de sus estudiantes de superior (80%) sin presencialidad. En ediciones previas del informe se había consignado erróneamente la situación de presencialidad en Buenos Aires, jurisdicción que tienen habilitada la presencialidad en el nivel superior para prácticas formativas desde el 12 de julio.

* Jurisdicciones que informaron clases no presenciales en el primer día de la semana con motivo de la limpieza de los establecimientos educativos afectados por las elecciones nacionales legislativas.

Jurisdicciones	Semana del 30 agosto al 3 septiembre			Semana del 13 al 17 septiembre		
	Departamentos	Escuelas	Estudiantes	Departamentos	Escuelas	Estudiantes
TOTAL PA ÍS	6	1.803	727.737	6	1.803	727.737
CABA	0	0	90.977	0	0	90.977
Buenos Aires	0	0	200.133	0	0	200.133
Catamarca*	0	34	17.255	0	34	17.255
Córdoba	0	282	78.984	0	282	78.984
Corrientes*	0	0	0	0	0	0
Chaco	0	0	50.934	0	0	50.934
Chubut*	0	0	0	0	0	0
Entre Ríos*	0	0	0	0	0	0
Formosa	5	763	58.040	5	763	58.040
Jujuy	0	0	0	0	0	0
La Pampa*	0	25	4.852	0	25	4.852
La Rioja	1	54	4.044	1	54	4.044
Mendoza	0	122	45.039	0	122	45.039
Misiones*	0	0	0	0	0	0
Neuquén	0	0	0	0	0	0
Río Negro	0	68	19.859	0	68	19.859
Salta	0	0	0	0	0	0
San Juan*	0	38	9.628	0	38	9.628
San Luis*	0	15	7.859	0	15	7.859
Santa Cruz*	0	11	4.151	0	11	4.151
Santa Fe*	0	213	70.122	0	213	70.122
Santiago del Estero*	0	70	25.679	0	70	25.679
Tucumán*	0	94	34.372	0	94	34.372
Tierra del Fuego	0	14	5.810	0	14	5.810

Fuente: Elaborado por la Secretaría de Evaluación e Información Educativa del Ministerio de Educación de la Nación sobre la base de la información suministrada por el Consejo Federal de Educación y datos del Anuario Estadístico Educativo.

1 2 3 Distritos sin clases presenciales

Cuadro 3. Porcentaje de departamentos sin clases presenciales total y parcialmente y porcentaje estimado de escuelas y estudiantes sin clases presenciales según jurisdicción.

Nota 1. Con el objeto de consolidar la información a nivel federal y volver comparables las cifras entre provincias, se realiza una estimación basada en escuelas (unidades de servicio) y estudiantes de los niveles inicial, primario, secundario y superior de la educación común de cada departamento tomando como referencia la información por departamento publicada en el Anuario Estadístico Educativo 2019.

Nota 2. En algunas jurisdicciones retornaron a la presencialidad los estudiantes del nivel superior que desarrollan prácticas docentes o profesionalizantes (estimados en un 20% total). Esas jurisdicciones quedan consignadas en esta tabla con 0 (cero) escuelas/ institutos sin presencialidad pero conservan una parte de sus estudiantes de superior (80%) sin presencialidad. En ediciones previas del informe se había consignado erróneamente la situación de presencialidad en Buenos Aires, jurisdicción que tienen habilitada la presencialidad en el nivel superior para prácticas formativas desde el 12 de julio.

Jurisdicciones	Semana del 30 agosto al 3 septiembre			Semana del 13 al 17 septiembre		
	Departamentos	Escuelas	Estudiantes	Departamentos	Escuelas	Estudiantes
TOTAL PA ÍS	1%	3%	6%	1%	3%	6%
CABA	0%	0%	13%	0%	0%	13%
Buenos Aires	0%	0%	5%	0%	0%	5%
Catamarca	0%	3%	14%	0%	3%	14%
Córdoba	0%	5%	9%	0%	5%	9%
Corrientes	0%	0%	0%	0%	0%	0%
Chaco	0%	0%	13%	0%	0%	13%
Chubut	0%	0%	0%	0%	0%	0%
Entre Ríos	0%	0%	0%	0%	0%	0%
Formosa	56%	52%	33%	56%	52%	33%
Jujuy	0%	0%	0%	0%	0%	0%
La Pampa	0%	4%	6%	0%	4%	6%
La Rioja	6%	6%	4%	6%	6%	4%
Mendoza	0%	5%	9%	0%	5%	9%
Misiones	0%	0%	0%	0%	0%	0%
Neuquén	0%	0%	0%	0%	0%	0%
Río Negro	0%	7%	10%	0%	7%	10%
Salta	0%	0%	0%	0%	0%	0%
San Juan	0%	3%	5%	0%	3%	5%
San Luis	0%	2%	6%	0%	2%	6%
Santa Cruz	0%	4%	5%	0%	4%	5%
Santa Fe	0%	5%	9%	0%	5%	9%
Santiago del Estero	0%	2%	9%	0%	2%	9%
Tucumán	0%	4%	8%	0%	4%	8%
Tierra del Fuego	0%	8%	12%	0%	8%	12%

Fuente: Elaborado por la Secretaría de Evaluación e Información Educativa del Ministerio de Educación de la Nación sobre la base de la información suministrada por el Consejo Federal de Educación y datos del Anuario Estadístico Educativo.

1 2 3 Mapa de distritos sin clases presenciales

Mapa 1. Mapa de departamentos sin clases presenciales total o parcialmente.⁽¹⁾

[Acceder al mapa interactivo aquí](#)
o mediante el siguiente código QR:



(1) Se clasifican como sin clases presenciales a aquellos departamentos que son informados en esa condición por las propias jurisdicciones. Cuando no está disponible la información por departamento se utiliza otra información aportada por la jurisdicción (localidades u ofertas sin presencialidad) para estimar qué porcentaje de escuelas del departamento no tienen presencialidad. Si este porcentaje supera el 50% se clasifica el departamento como sin presencialidad.

Nota. El mapa interactivo en línea se encuentra en proceso de actualización.

Fuente: Elaborado por Mapa Educativo Nacional (SEIEME) sobre la base de la información suministrada por el Consejo Federal de Educación y datos del Anuario Estadístico Educativo.

Semana del 02 al 06 de agosto



Semana del 17 al 20 de agosto

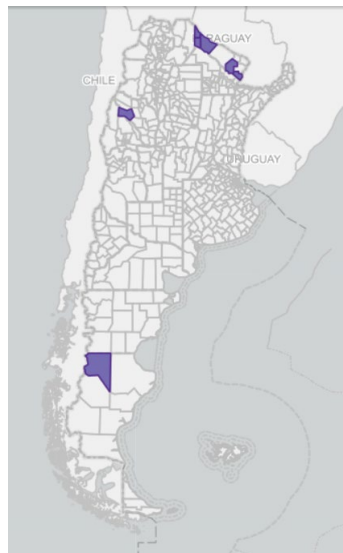

Semana del 31 agosto al 03 septiembre



Semana del 13 al 17 septiembre



① ② ③ Vacunación del personal de establecimientos educativos

Cuadro 4. Cantidad y porcentaje de personal de establecimientos educativos (docentes y no docentes) vacunados contra el COVID según cantidad de dosis recibidas al 15/09/21. Total País.

Cantidad	Al menos una dosis	1.319.994
	Dos dosis	876.503
Porcentaje	Al menos una dosis	91%
	Dos dosis ⁽¹⁾	61%

Fuente: Elaborado por la Secretaría de Evaluación e Información Educativa del Ministerio de Educación de la Nación sobre la base de información suministrada por el Consejo Federal de Educación.

① ② ③ Vacunación del personal de establecimientos educativos

Cuadro 5. Cantidad de personal de establecimientos educativos (docentes y no docentes) vacunados contra el COVID por jurisdicción según cantidad de dosis recibidas.

Vacunación del personal de establecimientos educativos					
Jurisdicciones	Al 28/08/21		Al 15/09/21		Última fecha de reporte por la jurisdicción
	Al menos una dosis	Dos dosis	Al menos una dosis		
TOTAL PA ÍS	1.314.630	782.749	1.319.994	876.503	15/09/21
CABA	90.872	58.891	91.647	78.946	10/09/21
Buenos Aires	525.892	282.892	527.889	312.233	30/08/21
Catamarca	16.109	6.389	16.380	9.824	10/09/21
Córdoba	113.385	75.909	113.767	91.540	10/09/21
Corrientes	9.600	7.826	9.600	7.826	04/06/21
Chaco	45.176	27.918	45.774	31.530	10/09/21
Chubut	17.562	7.201	17.914	11.336	14/09/21
Entre Ríos	35.702	6.593	35.702	6.593	18/06/21
Formosa	10.051	7.573	10.051	7.573	02/07/21
Jujuy	22.857	S/D	22.857	S/D	02/07/21
La Pampa	16.780	10.863	17.066	14.431	10/09/21
La Rioja	14.008	5.145	14.008	5.145	04/07/21
Mendoza	56.066	26.919	56.066	26.919	13/08/21
Misiones	34.812	34.812	34.812	34.812	27/08/21
Neuquén	24.501	12.910	24.608	20.579	10/09/21
Río Negro	28.401	20.658	28.551	24.154	10/09/21
Salta	35.511	24.247	35.751	25.364	15/09/21
San Juan	26.188	25.665	26.188	25.665	27/08/21
San Luis	19.806	16.217	19.806	16.217	13/08/21
Santa Cruz	14.266	2.928	14.266	2.928	16/07/21
Santa Fe	86.893	71.604	86.893	71.604	25/06/21
Santiago del Estero	29.001	13.703	29.001	13.703	23/07/21
Tucumán	33.500	31.000	33.500	31.000	27/08/21
Tierra del Fuego	7.691	4.886	7.897	6.581	10/09/21

Fuente: Elaborado por la Secretaría de Evaluación e Información Educativa del Ministerio de Educación de la Nación sobre la base de la información suministrada por el Consejo Federal de Educación.

① ② ③ Casos de COVID en escuelas

A través de la plataforma en línea Cuidar Escuelas, los establecimientos educativos notifican casos positivos o sospechosos (con síntomas) de COVID de la población de estudiantes y docentes que tienen presencialidad en la escuela.

Esta información se pone a disposición de técnicos/as y funcionarios/as de las áreas de salud y educación a través de un tablero en línea, con el objetivo de ofrecer alertas tempranas como insumo para acciones de prevención. Debido al proceso gradual de implementación del sistema y el incremento semanal de su cobertura, Cuidar Escuelas no permite generar aún un tipo de información pertinente para valorar la evolución de la situación epidemiológica global de *la población en edad escolar*. Esta evaluación debe ser realizada con la información que surge del Sistema Nacional de Vigilancia de Salud (SNVS) del Ministerio de la Salud de la Nación.

Cuidar Escuelas es una plataforma desarrollada por la Secretaría de Innovación Pública, el Ministerio de Salud y el Ministerio de Educación de la Nación. Se implementa en conjunto con los Ministerios de Educación Jurisdiccionales y gracias a la colaboración de los equipos de conducción escolar de los establecimientos educativos.

<https://cuidarescuelas.argentina.gob.ar/>

1 2 3 Cobertura de Cuidar Escuelas

Cuadro 6. Cantidad de escuelas activas y de estudiantes matriculados/as en escuelas activas. Total País. Información al 11/09/2021

	Total	Informados en Cuidar Escuelas	
Escuelas ⁽¹⁾	63.398	37.170 ⁽²⁾	59%
Estudiantes	13.014.116	9.073.118	70%

Fuente: Elaborado por la Secretaría de Evaluación e Información Educativa del Ministerio de Educación de la Nación sobre la base de [Cuidar Escuelas](#).

(1) El universo de referencia de esta información es el correspondiente a las ofertas educativas registradas en el [Padrón Oficial de Establecimientos Educativos](#) el cual incluye todos los niveles de enseñanza y modalidades educativas. Las únicas ofertas que no están incluidas son las del sistema universitario.

(2) Se consideran como escuelas activas (informados en Cuidar Escuelas) a aquellas que informaron los datos de matrícula inicial, el nivel docente y porcentaje de presencialidad. Esta información es indispensable para estimar los valores del porcentaje de casos de COVID en cada escuela como proporción entre la cantidad de notificaciones de casos positivos y la cantidad de estudiantes o docentes con presencialidad en la institución.

Gráfico 1. Porcentaje de escuelas activas en Cuidar Escuelas según semana. Total País. Información al 11/09/2021 (semana 36*)

Fuente: Elaborado por la Secretaría de Evaluación e Información Educativa del Ministerio de Educación de la Nación sobre la base de Cuidar Escuelas.

Nota 1: La plataforma Cuidar Escuelas se puso en marcha el 16 de marzo de 2021 (semana número 11 del año)

Nota 2: Se consideran como escuelas activas a aquellas que informaron los datos de matrícula inicial, plantel docente y porcentaje de presencialidad. Esta información es indispensable para estimar los valores de los indicadores de contagio relativo de cada escuela como proporción entre la cantidad de notificaciones de casos positivos y la cantidad de estudiantes o docentes con presencialidad en la escuela.

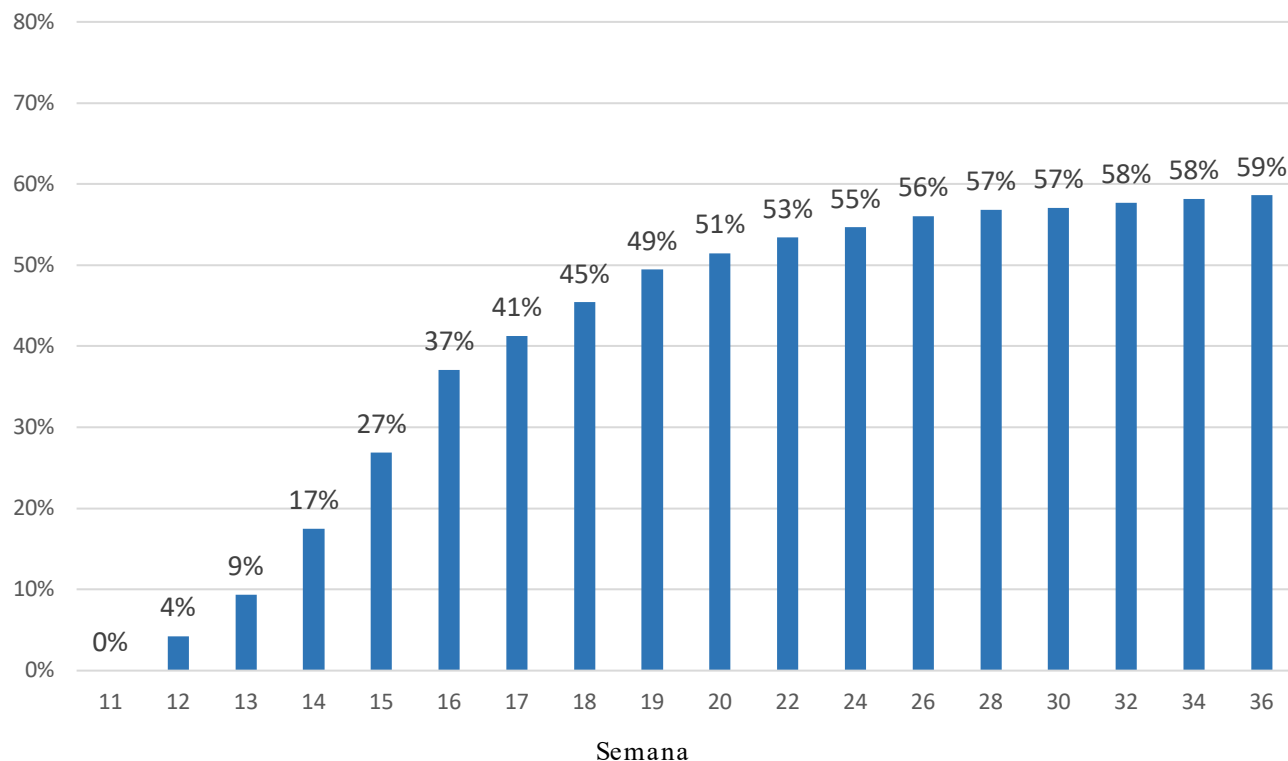

Cuadro 7. Cantidad de notificaciones de casos positivos según rol escolar. Última semana y acumulado. Total País.

	Total	1.746
05 de septiembre al 11 de septiembre (semana 36)	Estudiantes	1.119
	Docentes	562
	No Docentes	65
	Total	161.010
Acumulados desde el 14 de marzo al 11 de septiembre (semanas 11 a 36)	Estudiantes	93.471
	Docentes	58.552
	No Docentes	8.987

Fuente: Elaborado por la Secretaría de Evaluación e Información Educativa del Ministerio de Educación de la Nación sobre la base de Cuidar Escuelas.

Nota 1: El acumulado considera todas las notificaciones recibidas en Cuidar Escuelas desde su puesta en marcha el 14/03/2021.

Nota 2: En la semana de referencia de la información de Cuidar Escuelas del informe anterior (semana del 25 al 31 de julio) seis jurisdicciones del país se encontraban en receso invernal (Ciudad de Buenos Aires, Buenos Aires, Jujuy, Santa Cruz, Tierra del Fuego, Santiago del Estero). En la semana de referencia de este informe, todas las jurisdicciones han retornado a clases.

① ② ③ Distribución de notificaciones de casos positivos

Gráfico 2. Distribución de notificaciones de casos positivos según rol escolar. Última semana y acumulado. Total País.

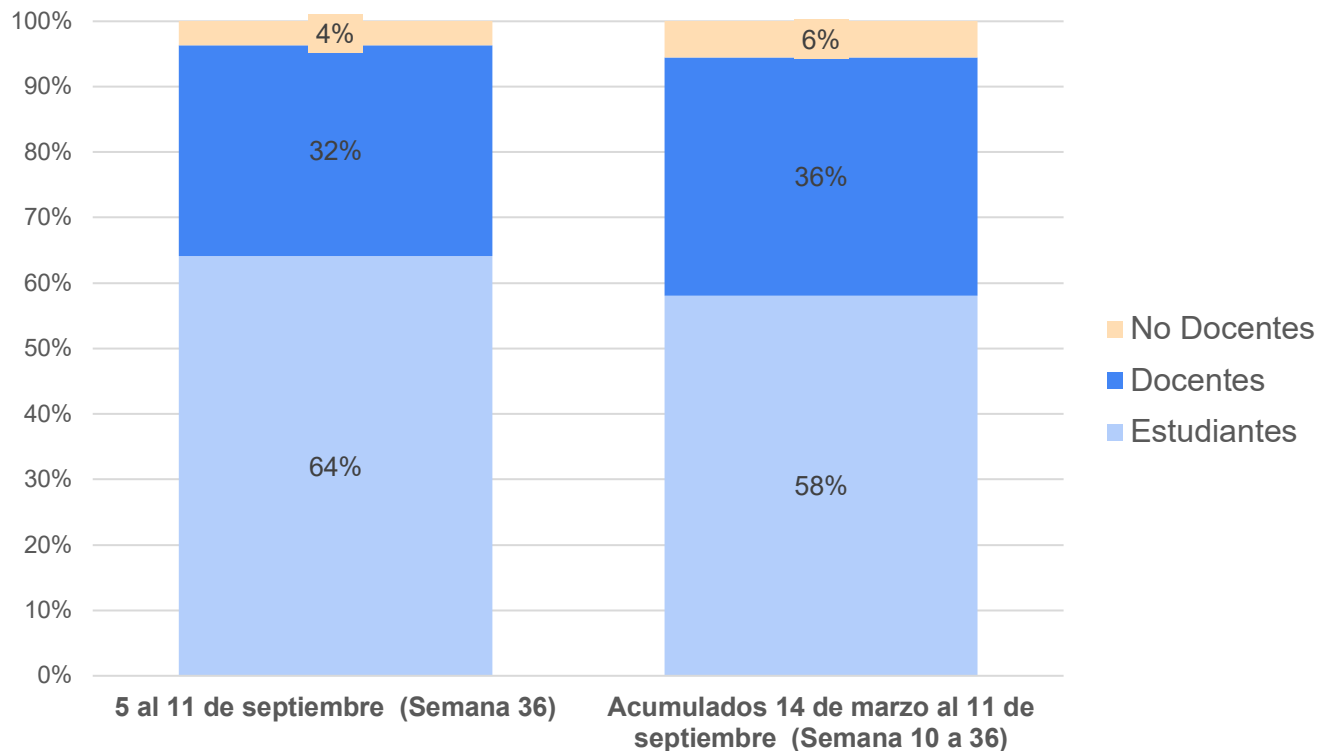

Fuente: Elaborado por la Secretaría de Evaluación e Información Educativa del Ministerio de Educación de la Nación sobre la base de Cuidar Escuelas.

Nota: el acumulado considera todas las notificaciones recibidas en Cuidar Escuelas desde su puesta en marcha el 14/03/2021.

① ② ③ Distribución de notificaciones de casos positivos

Gráfico 3. Total País Distribución de notificaciones de casos positivos según rol escolar y semana epidemiológica. Total País

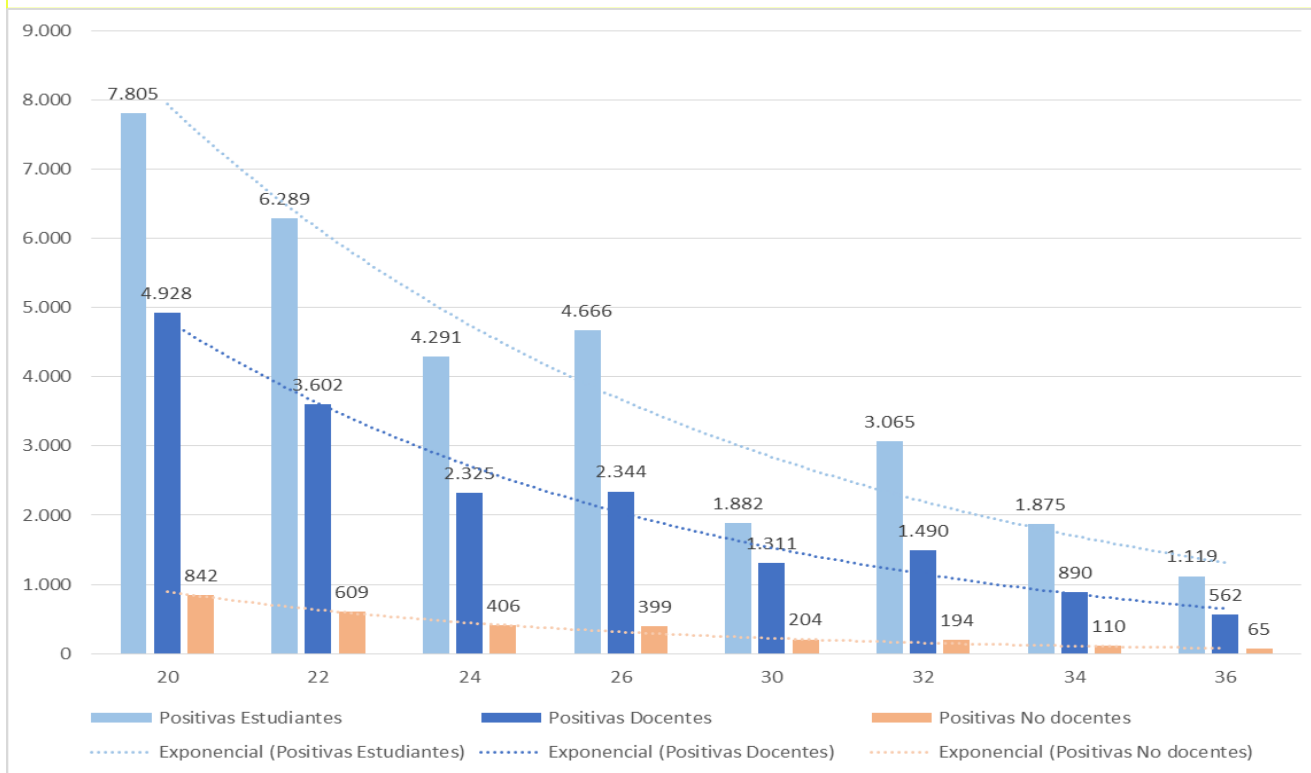

Fuente: Elaborado por la Secretaría de Evaluación e Información Educativa del Ministerio de Educación de la Nación sobre la base de Cuidar Escuelas.

Nota: La semana epidemiológica (SE) 20 va del 16 al 22 de mayo, la SE 22 del 30 de mayo al 5 de junio, la SE 24 del 13 al 19 de junio, la SE 26 del 27 de junio al 3 de julio, la SE 30 del 25 al 31 de julio, la SE 32 del 8 al 14 de agosto, la SE 34 del 22 al 28 de agosto y la SE 36 del 5 al 11 septiembre

Cuadro 8. Cantidad de notificaciones de casos con síntomas según rol escolar. Última semana y acumulado. Total País.

05 de septiembre al 11 de septiembre (semana 36)	Total	1.828
	Estudiantes	1.136
	Docentes	610
	No Docentes	82
Acumulados desde el 14 de marzo al 11 de septiembre (semanas 11 a 36)	Total	121.793
	Estudiantes	76.227
	Docentes	39.787
	No Docentes	5.779

Fuente: Elaborado por la Secretaría de Evaluación e Información Educativa del Ministerio de Educación de la Nación sobre la base de Cuidar Escuelas.

Nota: El acumulado considera todas las notificaciones recibidas en Cuidar Escuelas desde su puesta en marcha el 14/03/2021.

① ② ③ Distribución de notificaciones de casos con síntomas

Gráfico 4. Distribución de notificaciones de casos con síntomas según rol escolar. Última semana y acumulado. Total País

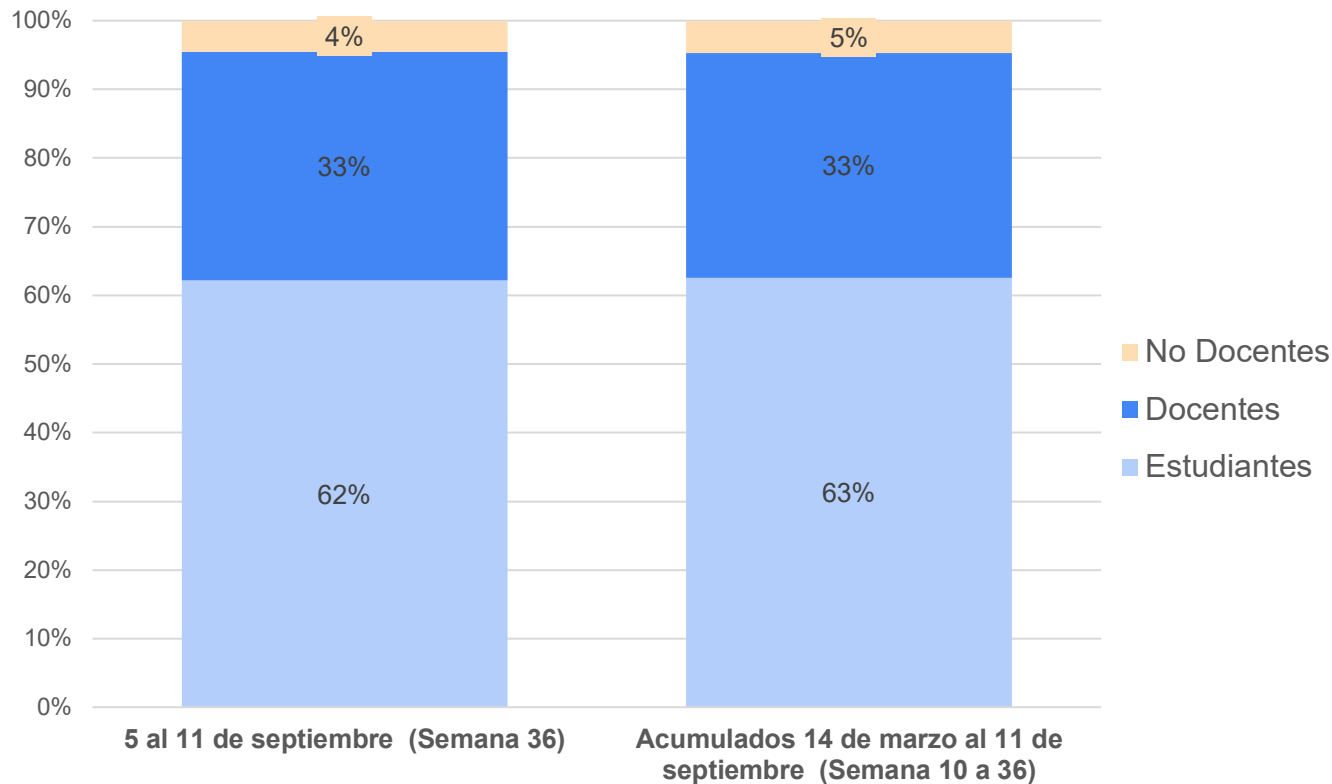

Fuente: Elaborado por la Secretaría de Evaluación e Información Educativa del Ministerio de Educación de la Nación sobre la base de Cuidar Escuelas.

Nota: el acumulado considera todas las notificaciones recibidas en Cuidar Escuelas desde su puesta en marcha el 14/03/2021.

① ② ③ Distribución de notificaciones de casos positivos

Gráfico 5. Total País Distribución de notificaciones de casos con síntomas según rol escolar y semana epidemiológica. Total País

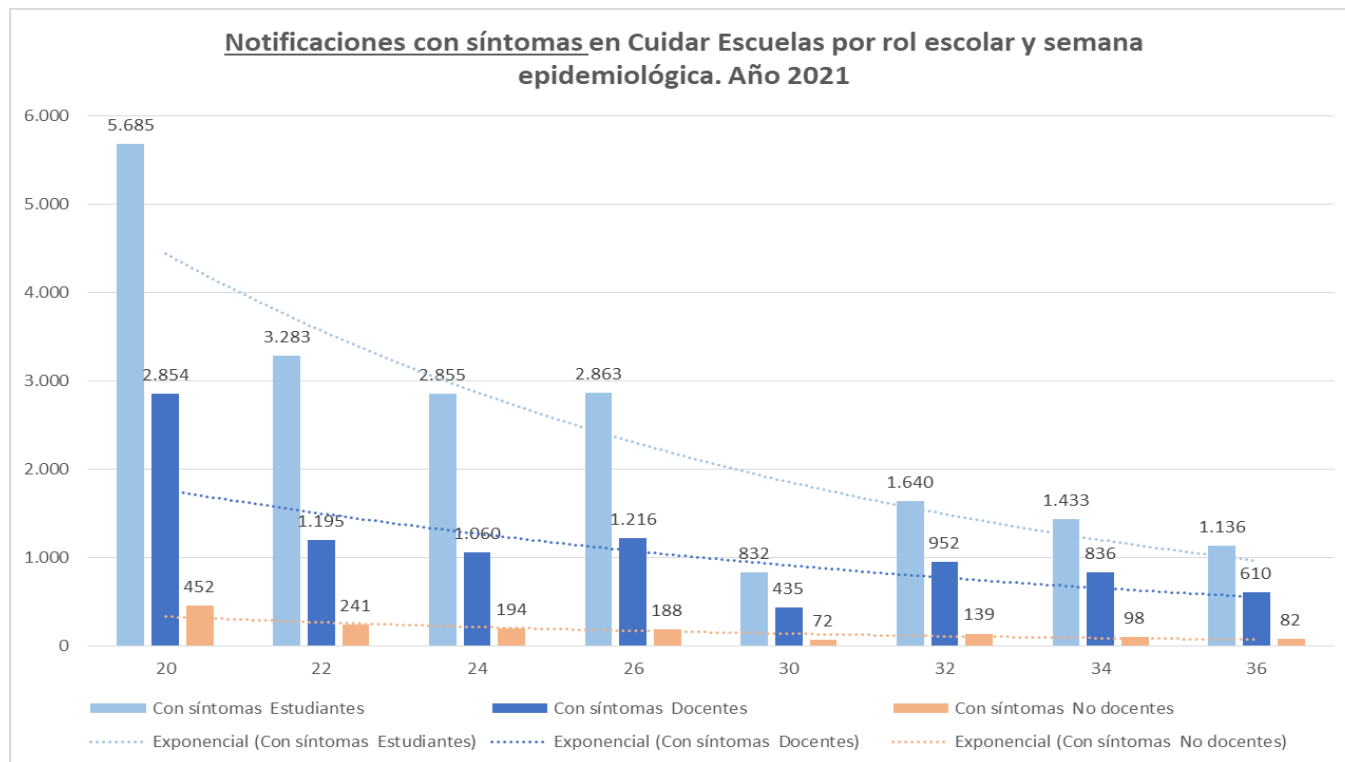

Fuente: Elaborado por la Secretaría de Evaluación e Información Educativa del Ministerio de Educación de la Nación sobre la base de Cuidar Escuelas.

Nota: La semana epidemiológica (SE) 20 corresponde a los días 16 al 22 de mayo, la SE 22 del 30 de mayo al 5 de junio, la SE 24 del 13 al 19 de junio, la SE 26 del 27 de junio al 3 de julio, la SE 30 del 25 al 31 de julio, la SE 32 del 8 al 14 de agosto, la SE 34 del 22 al 28 de agosto y la SE 36 del 5 al 11 de septiembre

① ② ③ Porcentaje de notificaciones de casos positivos

Cuadro 9. Porcentaje de notificaciones de casos positivos sobre estudiantes y personal con presencialidad. Valores acumulados⁽¹⁾. Total País. Información al 11/09/2021

Rol escolar	Porcentaje de notificaciones de casos positivos acumulados
Estudiantes con presencialidad	1,7%
Docentes y no docentes con presencialidad	6,8%

Fuente: Elaborado por la Secretaría de Evaluación e Información Educativa del Ministerio de Educación de la Nación sobre la base de Cuidar Escuelas.

Nota: El acumulado considera todas las notificaciones recibidas en Cuidar Escuelas desde su puesta en marcha el 14/03/2021.

(1) El indicador *porcentaje de notificaciones de casos positivos* considera como numerador a la cantidad de notificaciones de escuelas activas en la plataforma y, como denominador, la estimación de la cantidad de estudiantes y de personal (docente y no docente) con presencialidad en esas escuelas según reporta en Cuidar Escuelas. Para el cálculo se consideran las notificaciones acumuladas, es decir, todas las notificaciones recibidas por la plataforma desde que comenzó a funcionar a mediados de marzo. Este indicador se construye a los fines de ofrecer una medida aproximada del porcentaje de estudiantes y docentes que se han contagiado de COVID hasta un determinado momento del año según las notificaciones de Cuidar Escuelas.

① ② ③ Porcentaje de notificaciones positivas por provincia

Cuadro 10. Cobertura de Cuidar Escuelas, notificaciones de casos positivos y porcentaje de notificaciones de casos positivos sobre estudiantes y personal con presencialidad según jurisdicción. Valores acumulados al 14/08/2021

Fuente: Elaborado por la Secretaría de Evaluación e Información Educativa del Ministerio de Educación de la Nación sobre la base de Cuidar Escuelas.

Nota 1. Se presentan indicadores sólo para las jurisdicciones que alcanzaron el 50% de cobertura.

Nota 2. El acumulado considera todas las notificaciones recibidas en Cuidar Escuelas desde su puesta en marcha el 14/03/2021.

Nota 3. Las jurisdicciones "sin datos" en cobertura de escuelas corresponden a casos de declaración parcial de la información necesaria para considerar de alta a la escuela en la plataforma y poder estimar el indicador porcentaje de casos positivos.

* Datos en proceso de consistencia

** No se presentan indicadores porque no se informa porcentaje de estudiantes y/o personal con presencialidad.

	Cobertura de escuelas	Estudiantes positivos		Personal positivo (docente y no docente)	
		Cantidad	Porcentaje sobre presenciales	Cantidad	Porcentaje sobre presenciales
Total País	59%	93.471	1,7%	67.539	6,8%
Buenos Aires	65%	46.122	2,0%	28.179	7,0%
Catamarca	38%	1.521	-	1.254	-
Chaco	92%	1.065	1,1%	1.357	9,6%
Chubut	78%	394	0,4%	888	4,5%
CABA	99%	521	**	551	**
Córdoba	0%	9.466	-	3.884	-
Corrientes	66%	1.896	0,9%	1.706	6,0%
Entre Ríos	32%	1.655	-	2.148	-
Formosa	94%	8	**	338	1,9%
Jujuy	0%	1.703	-	1.802	-
La Pampa	99%	5.935	7,2%	2.150	12,3%
La Rioja	100%	1.855	2,2%	1.171	6,9%
Mendoza	31%	4.054	-	3.266	-
Misiones	22%	1.143	-	1.352	-
Neuquén	64%	768	0,7%	1.184	5,3%
Rio Negro	99%	1.860	1,1%	2.611	7,8%
Salta	77%	1.856	0,6%	2.357	4,9%
San Juan	88%	1.055	0,5%	1.415	4,7%
San Luis	81%	2.632	2,7%	2.102	11,3%
Santa Cruz	100%	164	0,2%	291	2,0%
Santa Fe	76%	5.112	0,7%	3.757	4,2%
Santiago del Estero	46%	1.048	-	2.027	-
Tierra Del Fuego	100%	61	0,2%	270	2,5%
Tucumán	26%	1.577	-	1.479	-



Argentina Ministerio de Educación