



CRECIMIENTO SOSTENIDO DEL NIVEL INICIAL EN ARGENTINA



Ministerio de
Educación
Presidencia de la Nación

CRECIMIENTO SOSTENIDO DEL NIVEL INICIAL EN ARGENTINA



Ministerio de
Educación
Presidencia de la Nación

Índice

Total País	pag. 5
Buenos Aires	pag. 15
Catamarca	pag. 25
Chaco	pag. 35
Chubut	pag. 45
Ciudad de Buenos Aires	pag. 55
Córdoba	pag. 65
Corrientes	pag. 75
Entre Ríos	pag. 85
Formosa	pag. 95
Jujuy	pag. 105
La Pampa	pag. 115
La Rioja	pag. 125
Mendoza	pag. 135
Misiones	pag. 145
Neuquén	pag. 155
Río Negro	pag. 165
Salta	pag. 175
San Juan	pag. 185
San Luis	pag. 195
Santa Cruz	pag. 205
Santa Fe	pag. 215
Santiago del Estero	pag. 225
Tierra del Fuego	pag. 235
Tucumán	pag. 245



TOTAL PAÍS

Avances en Nivel Inicial

Educación Inicial. Jardín de Infantes.

Más alumnos en el Nivel Inicial - Foco en el Jardín de Infantes.

En todo el país, en el período 2001-2013 la matrícula crece en un 24,2% que implica +303.433 niños¹ en la escuela. El incremento se evidencia particularmente en el sector privado con un 38,9% mientras que el sector de gestión estatal crece en 18,3%.

En términos de composición de matrícula por sector, entre 2001 y 2010 se mantiene casi inalterada la primacía del sector estatal (68,4%) por sobre el privado (31,6%) (Cuadro 1).

Cuadro 1.

Total País. Nivel inicial.

Alumnos matriculados en Jardín de Infantes.

	2001	2002	2003	2004	2005	2006	2007
TOTAL	1.255.690	1.258.420	1.256.011	1.292.072	1.324.529	1.332.522	1.364.909
Estatal	900.870	909.994	903.332	913.934	923.107	923.166	941.965
Privado	354.820	348.426	352.679	378.138	401.422	409.356	422.944

	2008	2009	2010	2011	2012	2013
TOTAL	1.418.758	1.452.273	1.474.865	1.478.619	1.519.106	1.559.438
Estatal	967.291	981.199	1.000.388	1.005.437	1.032.986	1.066.428
Privado	451.467	471.074	474.477	473.182	486.120	493.010

Fuente: Relevamientos Anuales 2001 a 2013. DiNIECE. Ministerio de Educación.

¹Cada vez que en este cuadernillo se mencione el término "niño" o "alumno", nos estamos refiriendo a "niños y niñas" y "alumnos y alumnas".

Gráfico 1.

Total País.

Alumnos matriculados en Jardín de Infantes.

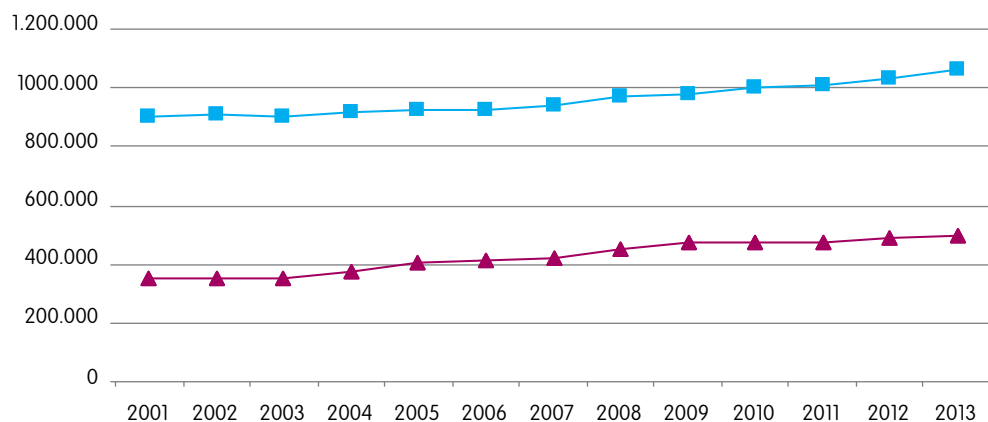

Fuente: Relevamientos Anuales 2001 a 2013. DiNIECE. Ministerio de Educación.

—■— Estatal —▲— Privado



2001-2013

+ 303.433 alumnos
+ 24,2%

Ampliación de la cobertura de la sala de 3 años.

Más niños en la escuela.

- La *variación de matrícula* de sala de 3 años en el período 2001-2013 muestra un importante incremento del 50,8% en todo el país, incorporando +93.521 niños más. Se mantiene la primacía del sector estatal en relación a la composición de la matrícula por sector con un 58,3% contra un 41,7% del sector privado.
- En 2001 el *porcentaje de asistencia* a la escuela era de 29,9%, dejando a 470.081 niños fuera de la escuela. Por el contrario en 2010 y a pesar del descenso poblacional de -2,2% (-15.041 chicos) se registra un incremento que alcanza el 53,7% dejando el desafío pendiente a nivel nacional de la incorporación de 303.584 niños que no están en la escuela (Cuadro 2).

Cuadro 2.

Población de 3 años de edad según asistencia a la escuela. Total País. Años 2001 y 2010.

	AÑO 2001 - EDAD DE 3 AÑOS			
	Población Total	Población Escolarizada	Población NO Escolarizada	% de asistencia
Total País	670.597	200.516	470.081	29,9%

	AÑO 2010 - EDAD DE 3 AÑOS			
	Población Total	Población Escolarizada	Población NO Escolarizada	% de asistencia
Total País	655.556	351.972	303.584	53,7%

Fuente: Elaboración propia sobre la base del Censo Nacional de Población 2001 y 2010, edades ajustadas al 30 de junio para los datos 2010.

TOTAL PAÍS 2001-2010:	
Diferencia poblacional	-15.041
Más alumnos en la escuela	151.456
Más % de asistencia	23,8%



Más salas de 3 años.

- En el período 2001-2013 se registra un importante incremento en la cantidad de secciones de salas de 3 años de 65,2% a nivel nacional incorporando +4.213 salas más (Cuadro 3).

Cuadro 3.

Secciones de sala de 3 años.

Total País. Años 2001 y 2010.

	2001	2002	2003	2004	2005	2006	2007
Total País	6.463	6.587	6.697	7.092	7.422	7.959	8.436

	2008	2009	2010	2011	2012	2013
Total País	8.882	9.331	9.717	9.928	10.561	10.679

Fuente: Relevamientos Anuales 2001 a 2013. DiNIECE. Ministerio de Educación.

Nota: Los datos de la provincia de La Rioja corresponden al Relevamiento Anual 2012.

Universalización de la sala de 4 años.

Más niños en la escuela.

- La *variación de matrícula* de sala de 4 años en el período 2001-2013 muestra un incremento del 58,0% a nivel nacional, incorporando +212.785 niños más. En el período de referencia se mantiene la primacía del sector estatal sobre el privado registrando asimismo un leve incremento de 1,8%.
- En 2001 el *porcentaje de asistencia* a la escuela era de 48,2%, dejando a 352.449 niños fuera de la escuela, por el contrario en 2010 se observa un importante incremento alcanzando el 81,5%. El desafío pendiente a nivel nacional es incorporar a los 122.792 niños que no están en la escuela (Cuadro 4).

Cuadro 4.

Población de 4 años de edad según asistencia a la escuela.
Total País. Años 2001 y 2010.

	AÑO 2001 - EDAD DE 4 AÑOS			
	Población Total	Población Escolarizada	Población NO Escolarizada	% de asistencia
Total País	680.732	328.283	352.449	48,2%

	AÑO 2010 - EDAD DE 4 AÑOS			
	Población Total	Población Escolarizada	Población NO Escolarizada	% de asistencia
Total País	664.278	541.486	122.792	81,5%

Fuente: Elaboración propia sobre la base del Censo Nacional de Población 2001 y 2010, edades ajustadas al 30 de junio para los datos 2010.

TOTAL PAÍS 2001-2010:	
Diferencia poblacional	-16.454
Más alumnos en la escuela	213.203
Más % de asistencia	33,3%

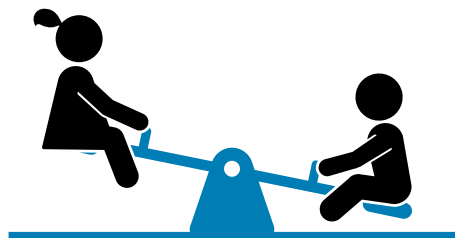

Más salas de 4 años.

- En el período 2001-2013 se registra un incremento en la cantidad de secciones de salas de 4 años a nivel nacional de 78,9%, incorporando +9.232 salas más (Cuadro 4).

Cuadro 5.

Secciones de sala de 4 años.

Total País. Años 2001 y 2013.

	2001	2002	2003	2004	2005	2006	2007
Total País	11.701	11.859	12.189	12.923	13.850	14.699	15.900

	2008	2009	2010	2011	2012	2013
Total País	17.128	18.046	18.588	19.172	20.089	20.938

Fuente: Relevamientos Anuales 2001 a 2013. DiNIECE. Ministerio de Educación.

Nota: Los datos de la provincia de La Rioja corresponden al Relevamiento Anual 2012.

Obligatoriedad de la sala de 5 años.

Más cobertura de la sala de 5 años.

- Como consecuencia del descenso registrado en la población de 5 años de -4,3% (-30.172 niños) la variación de matrícula de sala de 5 años en el período 2001-2013 se mantiene constante con un registro de una mínima disminución de -0,4% que representan -2.873 alumnos. En el período de referencia se mantiene la primacía del sector estatal sobre el privado registrando un leve descenso de -4,9%.
- En 2001 el *porcentaje de asistencia* a la escuela era de 90,8%, dejando a 65.149 niños por fuera del nivel. Por el contrario, en 2010 se observa un incremento alcanzando una cobertura de 96,3%. El desafío pendiente a nivel nacional es la incorporación de los 25.200 niños que están fuera de la escuela (Cuadro 6).

Cuadro 6.

Población de 5 años de edad según asistencia a la escuela. Total País. Años 2001 y 2010.

	AÑO 2001 - EDAD DE 5 AÑOS			
	Población Total	Población Escolarizada	Población NO Escolarizada	% de asistencia
Total País	705.449	640.299	65.149	90,8%

	AÑO 2010 - EDAD DE 5 AÑOS			
	Población Total	Población Escolarizada	Población NO Escolarizada	% de asistencia
Total País	675.277	650.077	25.200	96,3%

Fuente: Elaboración propia sobre la base del Censo Nacional de Población 2001 y 2010, edades ajustadas al 30 de junio (ambos períodos censales)

Más salas de 5 años.

- En el período 2001-2013 se registra un leve incremento en la cantidad de salas de 5 años a nivel nacional de 4,0% que representa un incremento de +1.032 salas (Cuadro 7).

Cuadro 7.

Secciones de sala de 5 años. Total País. Años 2001 y 2013.

	2001	2002	2003	2004	2005	2006	2007
Total País	25.582	25.604	24.959	25.460	26.035	26.054	26.209

	2008	2009	2010	2011	2012	2013
Total País	26.644	26.648	27.065	26.684	26.518	26.622

Fuente: Relevamientos Anuales 2001 a 2013. DiNIECE. Ministerio de Educación.

Nota: Los datos de la provincia de La Rioja corresponden al Relevamiento Anual 2012.





BUENOS AIRES

Avances en Nivel Inicial

Educación Inicial. Provincia de Buenos Aires.

Más alumnos en el Nivel Inicial - Foco en el Jardín de Infantes.

En Provincia de Buenos Aires, en el período 2001-2013 crece la matrícula en un 19,6% que implica +108.708 niños¹ en la escuela. El incremento se evidencia particularmente en el sector privado con un 36,0% mientras que el sector de gestión estatal crece en 11,2%. En términos de composición de matrícula por sector, entre 2001 y 2013 se mantiene casi inalterada la primacía del sector estatal (61,1%) por sobre el privado (38,9%) (Cuadro 1).

Cuadro 1.

Provincia de Buenos Aires. Nivel Inicial. Alumnos matriculados en Jardín de Infantes.

	2001	2002	2003	2004	2005	2006	2007
TOTAL	553.550	551.966	542.141	562.729	577.379	572.554	582.116
Estatal	364.322	367.823	361.600	367.689	368.565	362.257	365.893
Privado	189.228	184.143	180.541	195.040	208.814	210.297	216.223

	2008	2009	2010	2011	2012	2013
TOTAL	608.777	629.730	637.565	635.077	649.674	662.258
Estatal	371.935	377.973	385.674	387.492	395.265	404.963
Privado	236.842	251.757	251.891	247.585	254.409	257.295

Fuente: Relevamientos Anuales 2001 a 2013. DiNIECE. Ministerio de Educación.

¹Cada vez que en este cuadernillo se mencione el término "niño" o "alumno", nos estamos refiriendo a "niños y niñas" y "alumnos y alumnas".

Gráfico 1.
Buenos Aires.
Alumnos matriculados en Jardín de Infantes.

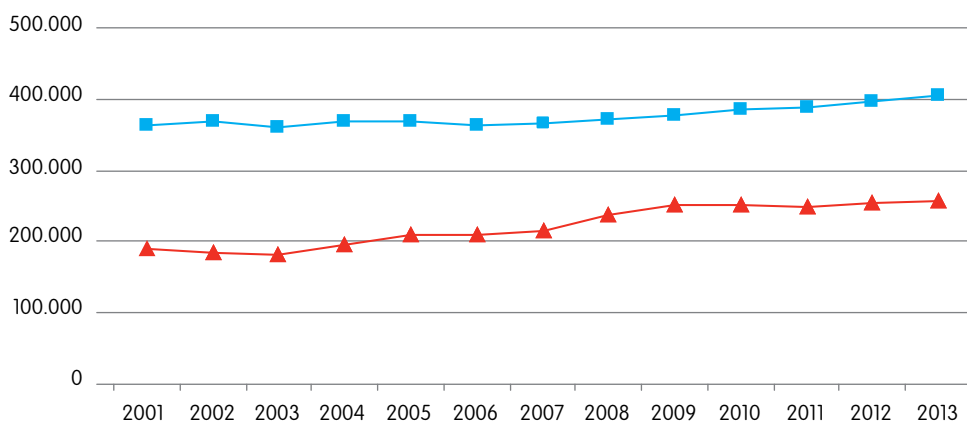

Fuente: Relevamientos Anuales 2001 a 2013. DiNIECE. Ministerio de Educación.

■ Estatal ▲ Privado



2001-2013

+108.708 alumnos
 + 19.6%

Ampliación de la cobertura de la sala de 3 años.

Más niños en la escuela.

- La *participación de la matrícula* de 3 años de Provincia de Buenos Aires, respecto del Total país era del 73,2% en 2001 y registra un descenso en 2013 alcanzando el 63,0%.
- La *variación de matrícula* de sala de 3 años en el período 2001-2013 muestra un incremento de +29,7% en la jurisdicción, incorporando +40.107 niños más. Se mantiene la primacía de los niños que asisten a oferta del sector estatal registrándose un descenso de -6,8% en el período de referencia, en el 2013 es clara la preponderancia de matrícula en el sector estatal (59,4% contra 40,6% del privado).
- En 2001 el *porcentaje de asistencia* a la escuela era de 41,4%, dejando a 139.844 niños fuera de la escuela, por el contrario en 2010 este alcanza el 69,4%. El desafío pendiente en la jurisdicción es incorporar a los 78.140 niños que no están en la escuela (Cuadro 2)“.

Cuadro 2.

Población de 3 años de edad según asistencia a la escuela. Total País y Buenos Aires. Años 2001 y 2010.

	AÑO 2001 - EDAD DE 3 AÑOS			
	Población Total	Población Escolarizada	Población NO Escolarizada	% de asistencia
Total País	670.597	200.516	470.081	29,9%
Provincia de Buenos Aires	238.813	98.969	139.844	41,4%

	AÑO 2010 - EDAD DE 3 AÑOS			
	Población Total	Población Escolarizada	Población NO Escolarizada	% de asistencia
Total País	655.556	351.972	303.584	53,7%
Provincia de Buenos Aires	255.547	177.407	78.140	69,4%

Fuente: Elaboración propia sobre la base del Censo Nacional de Población 2001 y 2010, edades ajustadas al 30 de junio.

TOTAL PAÍS 2001-2010:	
Diferencia poblacional	-15.041
Más alumnos en la escuela	151.456
Más % de asistencia	23,8%

PROVINCIA DE BUENOS AIRES 2001-2010	
Diferencia poblacional	16.734
Más alumnos en la escuela	78.438
Más % de asistencia	28,0%

Más salas de 3 años.

- La *participación de las salas* de 3 años de Provincia de Buenos Aires, respecto del Total país era del 62,6% en 2001 valor que registra un descenso en 2013 alcanzando el 54,2% (Cuadro 3).
- En el período 2001-2013 se registra un importante incremento en la cantidad de secciones de salas de 3 años en la provincia de +42,9%, incorporando +1.738 salas más (Cuadro 3).

Cuadro 3.

Secciones de sala de 3 años.

Total País y Buenos Aires. Años 2001 y 2013.

	2001	2002	2003	2004	2005	2006	2007
TOTAL	6.463	6.587	6.697	7.092	7.422	7.959	8.436
Provincia de Buenos Aires	4.047	4.097	4.108	4.375	4.598	4.846	5.109

	2008	2009	2010	2011	2012	2013
TOTAL	8.882	9.331	9.717	9.928	10.561	10.679
Provincia de Buenos Aires	5.267	5.467	5.512	5.591	5.765	5.785

Fuente: Relevamientos Anuales 2001 a 2013. DiNIECE. Ministerio de Educación.

Nota: Los datos de la provincia de La Rioja corresponden al Relevamiento Anual 2012.

Universalización de la sala de 4 años.

Más niños en la escuela.

- La *participación de la matrícula* de 4 años de Provincia de Buenos Aires, respecto del Total País era del 50,2% en 2001 registrando un descenso en 2013 (40,1%).
- La *variación de matrícula* de sala de 4 años en el período 2001-2013 muestra un incremento del +26,2% en la jurisdicción, incorporando +48.197 niños más. En el período de referencia se mantiene la primacía del sector estatal sobre el privado registrando un leve descenso de 3,5%.
- En 2001 el *porcentaje de asistencia* a la escuela era de 66,6%, dejando a 80.990 niños fuera de la escuela, por el contrario en 2010 este alcanza el 87,1%. El desafío pendiente en la jurisdicción es incorporar a los 33.319 niños que no están en la escuela (Cuadro 4).

Cuadro 4.

Población de 4 años de edad según asistencia a la escuela. Total País y Buenos Aires. Años 2001 y 2010.

	AÑO 2001 - EDAD DE 4 AÑOS			
	Población Total	Población Escolarizada	Población NO Escolarizada	% de asistencia
Total País	680.732	328.283	352.449	48,2%
Provincia de Buenos Aires	242.683	161.693	80.990	66,6%

	AÑO 2010 - EDAD DE 4 AÑOS			
	Población Total	Población Escolarizada	Población NO Escolarizada	% de asistencia
Total País	664.278	541.486	122.792	81,5%
Provincia de Buenos Aires	258.059	224.740	33.319	87,1%

Fuente: Elaboración propia sobre la base del Censo Nacional de Población 2001 y 2010, edades ajustadas al 30 de junio para los datos 2010.

TOTAL PAÍS 2001-2010:	
Diferencia poblacional	-16.454
Más alumnos en la escuela	213.203
Más % de asistencia	33,3%

PROVINCIA DE BUENOS AIRES 2001-2010	
Diferencia poblacional	15.376
Más alumnos en la escuela	63.047
Más % de asistencia	20,5%

Más salas de 4 años.

- La *participación de las salas* de 4 años de Provincia de Buenos Aires, respecto del Total país era del 41,4% en 2001 valor que registra un descenso en 2013 alcanzando el 32,1% (Cuadro 5).
- En el período 2001-2013 se registra un incremento en la cantidad de secciones de salas de 4 años en la provincia de +38,4%, incorporando +1.864 salas más (Cuadro 5).

Cuadro 5.

Secciones de sala de 4 años.

Total País y Buenos Aires. Años 2001 y 2013.

	2001	2002	2003	2004	2005	2006	2007
TOTAL	11.701	11.859	12.189	12.923	13.850	14.699	15.900
Provincia de Buenos Aires	4.850	4.808	4.815	5.015	5.341	5.459	5.777

	2008	2009	2010	2011	2012	2013
TOTAL	17.128	18.046	18.588	19.172	20.089	20.938
Provincia de Buenos Aires	6.177	6.466	6.524	6.536	6.623	6.714

Fuente: Relevamientos Anuales 2001 a 2013. DiNIECE. Ministerio de Educación.

Nota: Los datos de la provincia de La Rioja corresponden al Relevamiento Anual 2012.

Obligatoriedad de la sala de 5 años.

Más cobertura de la sala de 5 años.

- La *participación de la matrícula* de 5 años de Provincia de Buenos Aires, respecto del Total País es del 4,9% para la serie 2001-2012 manteniendo constante la misma con un leve incremento alcanzando el 5,5%.
- Al contrario que la tendencia nacional, se observa un leve incremento de la población de 5 años de +4,6% (+1.396 niños) en la jurisdicción. Al mismo tiempo, la *variación de matrícula* de sala de 5 años en el período 2001-2013 registra un incremento de 10,1% que representan -3.523. En el período de referencia se invierte la primacía de los sectores de gestión, en 2001 el sector estatal tenía mayor participación (53,5%) sobre el privado (46,5%), relación que se invierte en 2013 con un incremento de la matrícula privada de +7,1 puntos (53,6%).
- En 2001 el *porcentaje de asistencia* a la escuela era de 96,1%, dejando a 1.180 niños fuera. En 2010 se mantiene la tendencia con una cobertura de 97,9%, registrando 658 niños fuera de la escuela (Cuadro 6).

Cuadro 6.

Población de 5 años de edad según asistencia a la escuela. Total País y Buenos Aires. Años 2001 y 2010.

	AÑO 2001 - EDAD DE 5 AÑOS			
	Población Total	Población Escolarizada	Población NO Escolarizada	% de asistencia
Total País	705.449	640.299	65.149	90,8%
Provincia de Buenos Aires	251.181	229.384	21.797	91,3%

	AÑO 2010 - EDAD DE 5 AÑOS			
	Población Total	Población Escolarizada	Población NO Escolarizada	% de asistencia
Total País	675.277	650.077	25.200	96,3%
Provincia de Buenos Aires	260.538	248.841	11.697	95,5%

Fuente: Elaboración propia sobre la base del Censo Nacional de Población 2001 y 2010, edades ajustadas al 30 de junio (ambos períodos censales)

Más salas de 5 años.

- La *participación de las salas* de 5 años de Provincia de Buenos Aires, respecto del Total País es de 28,8% que se mantiene constante a lo largo del período 2001-2013 registrando un leve incremento alcanzando el 30,9% (Cuadro 7).
- En el período 2001-2013 se registra un incremento en la cantidad de salas de 5 años en la jurisdicción de 11,4% alcanzando a triplicar el aumento que se registra en el Total País que es del 3,7% (Cuadro 7).

Cuadro 7.

Secciones de sala de 5 años.

Total País y Buenos Aires. Años 2001 y 2013.

	2001	2002	2003	2004	2005	2006	2007
TOTAL	25.582	25.604	24.959	25.460	26.035	26.054	26.209
Provincia de Buenos Aires	7.372	7.340	6.894	6.936	7.176	7.397	7.368

	2008	2009	2010	2011	2012	2013
TOTAL	26.644	26.648	27.065	26.684	26.518	26.622
Provincia de Buenos Aires	7.761	8.039	8.195	8.106	8.210	8.214

Fuente: Relevamientos Anuales 2001 a 2013. DiNIECE. Ministerio de Educación.

Nota: Los datos de la provincia de La Rioja corresponden al Relevamiento Anual 2012.



CATAMARCA

Avances en Nivel Inicial

Educación Inicial. Provincia de Catamarca.

Más alumnos en el Nivel Inicial - Foco en el Jardín de Infantes.

En Provincia de Catamarca, en el período 2001-2013 crece la matrícula en un 47,1% que implica +4.304 niños¹ en la escuela. El incremento se evidencia particularmente en el sector privado con un 87,6% mientras que el sector de gestión estatal crece en 38,2%. En términos de composición de matrícula por sector, entre 2001 y 2013 se mantiene casi inalterada la primacía del sector estatal (81,9% en 2001 y 77,9% en 2013) por sobre el privado (18,1% en 2001 y 23,0% en 2013) (Cuadro 1).

Cuadro 1.

Provincia de Catamarca. Nivel Inicial. Alumnos matriculados en Jardín de Infantes.

	2001	2002	2003	2004	2005	2006	2007
TOTAL	9.139	9.394	9.788	9.527	9.636	11.086	12.747
Estatal	7.488	7.611	7.916	7.519	7.346	8.446	9.970
Privado	1.651	1.783	1.872	2.008	2.290	2.640	2.777

	2008	2009	2010	2011	2012	2013
TOTAL	13.318	13.400	13.153	13.381	13.674	13.443
Estatal	10.402	10.241	10.141	10.379	10.439	10.346
Privado	2.916	3.159	3.012	3.002	3.235	3.097

Fuente: Relevamientos Anuales 2001 a 2013. DiNIECE. Ministerio de Educación.

¹Cada vez que en este cuadernillo se mencione el término "niño" o "alumno", nos estamos refiriendo a "niños y niñas" y "alumnos y alumnas".

Gráfico 1.
 Provincia de Catamarca.
 Alumnos matriculados en Jardín de Infantes.

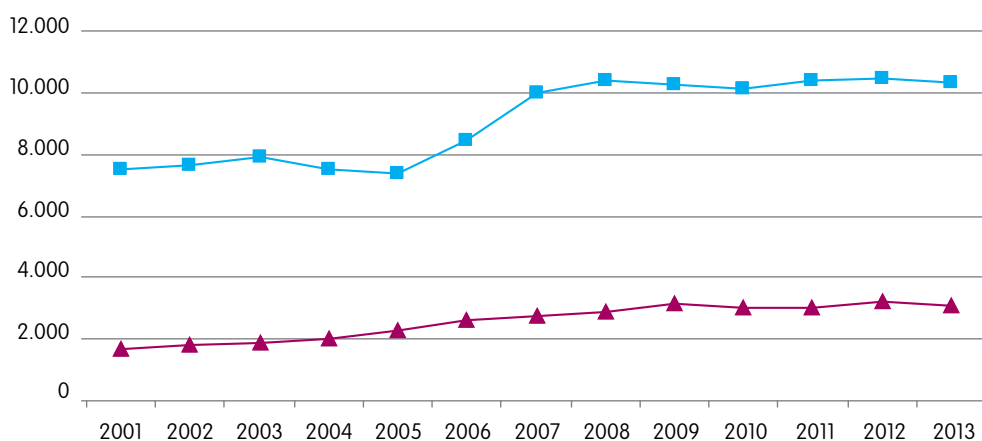

Fuente: Relevamientos Anuales 2001 a 2013. DINIECE. Ministerio de Educación.

—■— Estatal —▲— Privado



2001-2013

+ 4.304 alumnos
 + 47,1%

Ampliación de la cobertura de la sala de 3 años.

Más niños en la escuela.

- La *participación de la matrícula* de 3 años de Provincia de Catamarca, respecto del Total país era del 0,1% en 2001 y registra un leve incremento en 2013 alcanzando el 0,5%.
- La *variación de matrícula* de sala de 3 años en el período 2001-2013 muestra un incremento de +541,3% en la jurisdicción, incorporando +1.115 niños más. Se mantiene e incrementa la primacía de los niños que asisten a oferta del sector estatal registrándose un aumento de +15,1% en el período de referencia, en el 2013 es clara la preponderancia de matrícula en el sector estatal (71,9% contra 28,1% del privado).
- En 2001 el *porcentaje de asistencia* a la escuela era de 16,0%, dejando a 6.546 niños fuera de la escuela, por el contrario en 2010 este alcanza el 39,4%. El desafío pendiente en la jurisdicción es incorporar a los 3.920 niños que no están en la escuela (Cuadro 2).

Cuadro 2.

Población de 3 años de edad según asistencia a la escuela. Total País y Catamarca. Años 2001 y 2010.

	AÑO 2001 - EDAD DE 3 AÑOS			
	Población Total	Población Escolarizada	Población NO Escolarizada	% de asistencia
Total País	670.597	200.516	470.081	29,9%
Provincia de Catamarca	7.796	1.250	6.546	16,0%

	AÑO 2010 - EDAD DE 3 AÑOS			
	Población Total	Población Escolarizada	Población NO Escolarizada	% de asistencia
Total País	655.556	351.972	303.584	53,7%
Provincia de Catamarca	6.463	2.543	3.920	39,4%

Fuente: Elaboración propia sobre la base del Censo Nacional de Población 2001 y 2010, edades ajustadas al 30 de junio.

TOTAL PAÍS 2001-2010:	
Diferencia poblacional	-15.041
Más alumnos en la escuela	151.456
Más % de asistencia	23,8%

PROVINCIA DE CATAMARCA 2001-2010	
Diferencia poblacional	-1.333
Más alumnos en la escuela	1.293
Más % de asistencia	23,3%

Más salas de 3 años.

- La participación de las salas de 3 años de Provincia de Catamarca, respecto del Total país era del 0,2% en 2001 valor que registra un leve incremento en 2013 alcanzando el 0,6% (Cuadro 3).
- En el período 2001-2013 se registra un incremento en la cantidad de secciones de salas de 3 años en la provincia de +425,0%, incorporando +51 salas más (Cuadro 3).

Cuadro 3.

Secciones de sala de 3 años.

Total País y Catamarca. Años 2001 y 2013.

	2001	2002	2003	2004	2005	2006	2007
TOTAL	6.463	6.587	6.697	7.092	7.422	7.959	8.436
Provincia de Catamarca	12	10	12	11	13	20	32

	2008	2009	2010	2011	2012	2013
TOTAL	8.882	9.331	9.717	9.928	10.561	10.679
Provincia de Catamarca	44	50	58	65	65	63

Fuente: Relevamientos Anuales 2001 a 2013. DiNIECE. Ministerio de Educación.

Nota: Los datos de la provincia de La Rioja corresponden al Relevamiento Anual 2012.

Universalización de la sala de 4 años.

Más niños en la escuela.

- La *participación de la matrícula* de 4 años de Provincia de Catamarca, respecto del Total País era del 0,4% en 2001 registrando un leve incremento en 2013 (0,9%).
- La *variación de matrícula* de sala de 4 años en el período 2001-2013 muestra un incremento del +270,4% en la jurisdicción, incorporando +3.969 niños más. En el período de referencia se mantiene e incrementa la primacía del sector estatal sobre el privado registrando un importante aumento de +25,1%.
- En 2001 el *porcentaje de asistencia* a la escuela era de 26,3%, dejando a 5.821 niños fuera de la escuela, por el contrario en 2010 este alcanza el 78,6%. El desafío pendiente en la jurisdicción es incorporar a los 1.412 niños que no están en la escuela (Cuadro 4).

Cuadro 4.

Población de 4 años de edad según asistencia a la escuela. Total País y Catamarca. Años 2001 y 2010.

	AÑO 2001 - EDAD DE 4 AÑOS			
	Población Total	Población Escolarizada	Población NO Escolarizada	% de asistencia
Total País	680.732	328.283	352.449	48,2%
Provincia de Catamarca	7.897	2.076	5.821	26,3%

	AÑO 2010 - EDAD DE 4 AÑOS			
	Población Total	Población Escolarizada	Población NO Escolarizada	% de asistencia
Total País	664.278	541.486	122.792	81,5%
Provincia de Catamarca	6.607	5.195	1.412	78,6%

Fuente: Elaboración propia sobre la base del Censo Nacional de Población 2001 y 2010, edades ajustadas al 30 de junio para los datos 2010.

TOTAL PAÍS 2001-2010:	
Diferencia poblacional	-16.454
Más alumnos en la escuela	213.203
Más % de asistencia	33,3%

PROVINCIA DE CATAMARCA 2001-2010	
Diferencia poblacional	-1.290
Más alumnos en la escuela	3.119
Más % de asistencia	52,3%

Más salas de 4 años.

- La *participación de las salas* de 4 años de Provincia de Catamarca, respecto del Total país era del 0,5% en 2001 valor que registra un incremento en 2013 alcanzando el 1,1% (Cuadro 5).
- En el período 2001-2013 se registra un incremento en la cantidad de secciones de salas de 4 años en la provincia de +291,5%, incorporando +172 salas más (Cuadro 5).

Cuadro 5.

Secciones de sala de 4 años.

Total País y Catamarca. Años 2001 y 2013.

	2001	2002	2003	2004	2005	2006	2007
TOTAL	11.701	11.859	12.189	12.923	13.850	14.699	15.900
Provincia de Catamarca	59	68	72	73	72	114	173

	2008	2009	2010	2011	2012	2013
TOTAL	17.128	18.046	18.588	19.172	20.089	20.938
Provincia de Catamarca	214	220	217	237	239	231

Fuente: Relevamientos Anuales 2001 a 2013. DiNIECE. Ministerio de Educación.

Nota: Los datos de la provincia de La Rioja corresponden al Relevamiento Anual 2012.

Obligatoriedad de la sala de 5 años.

Más cobertura de la sala de 5 años.

- La *participación de la matrícula* de 5 años de Provincia de Catamarca, respecto del Total País es del 1,1% para la serie 2001-2013 manteniendo constante la misma durante todo el período.
- Como consecuencia del descenso registrado en la población de 5 años de -13,8% (-1.103 niños) la *variación de matrícula* de sala de 5 años en el período 2001-2013 registra asimismo una disminución de -10,4% que representan -780 alumnos. En el período de referencia se mantiene la primacía del sector estatal sobre el privado registrando un descenso de 9,7%.
- En 2001 el *porcentaje de asistencia* a la escuela era de 88,3%, dejando a 936 niños fuera. En 2010 se observa un incremento alcanzando una cobertura de 96,4%, registrando 250 niños fuera de la escuela (Cuadro 6).

Cuadro 6.

Población de 5 años de edad según asistencia a la escuela. Total País y Catamarca. Años 2001 y 2010.

	AÑO 2001 - EDAD DE 5 AÑOS			
	Población Total	Población Escolarizada	Población NO Escolarizada	% de asistencia
Total País	705.449	640.299	65.149	90,8%
Provincia de Catamarca	7.968	7.032	936	88,3%

	AÑO 2010 - EDAD DE 5 AÑOS			
	Población Total	Población Escolarizada	Población NO Escolarizada	% de asistencia
Total País	675.277	650.077	25.200	96,3%
Provincia de Catamarca	6.865	6.615	250	96,4%

Fuente: Elaboración propia sobre la base del Censo Nacional de Población 2001 y 2010, edades ajustadas al 30 de junio (ambos períodos censales).

Salas de 5 años.

- La *participación de las salas* de 5 años de Provincia de Catamarca, respecto del Total País es de 1,5% que se mantiene constante a lo largo del período 2001-2013 registrando un leve descenso alcanzando el 1,1% (Cuadro 7).
- En el período 2001-2013 se registra un descenso en la cantidad de salas de 5 años en la jurisdicción de -21,8% (Cuadro 7).

Cuadro 7.

Secciones de sala de 5 años. Total País y Catamarca. Años 2001 y 2013.

	2001	2002	2003	2004	2005	2006	2007
TOTAL	25.582	25.604	24.959	25.460	26.035	26.054	26.209
Provincia de Catamarca	380	391	401	399	412	329	304

	2008	2009	2010	2011	2012	2013
TOTAL	26.644	26.648	27.065	26.684	26.518	26.622
Provincia de Catamarca	315	310	313	315	314	297

Fuente: Relevamientos Anuales 2001 a 2013. DiNIECE. Ministerio de Educación.

Nota: Los datos de la provincia de La Rioja corresponden al Relevamiento Anual 2012.



CHACO

Avances en Nivel Inicial

Educación Inicial. Provincia de Chaco.

Más alumnos en el Nivel Inicial - Foco en el Jardín de Infantes.

En Provincia de Chaco, en el período 2001-2013 crece la matrícula en un 40,0% que implica +11.408 niños¹ en la escuela. El incremento se evidencia particularmente en el sector privado con un +137,6% mientras que el sector de gestión estatal crece en 31,9%. En términos de composición de matrícula por sector, entre 2001 y 2013 se mantiene casi inalterada la clara primacía del sector estatal (92,4% en 2001 y 87,1% en 2013) por sobre el privado (7,6% en 2001 y 12,9% en 2013) (Cuadro 1).

Cuadro 1.

Provincia de Chaco. Nivel Inicial. Alumnos matriculados en Jardín de Infantes.

	2001	2002	2003	2004	2005	2006	2007
TOTAL	28.551	30.000	30.170	31.118	32.121	32.155	34.793
Estatral	26.386	27.791	27.831	28.323	28.846	28.891	31.085
Privado	2.165	2.209	2.339	2.795	3.275	3.264	3.708

	2008	2009	2010	2011	2012	2013
TOTAL	35.617	35.646	36.419	37.634	39.130	39.959
Estatral	31.828	31.911	32.764	33.600	34.482	34.815
Privado	3.789	3.735	3.655	4.034	4.648	5.144

Fuente: Relevamientos Anuales 2001 a 2013. DiNIECE. Ministerio de Educación.

¹Cada vez que en este cuadernillo se mencione el término "niño" o "alumno", nos estamos refiriendo a "niños y niñas" y "alumnos y alumnas".

Gráfico 1.
 Provincia de Chaco.
 Alumnos matriculados en Jardín de Infantes.

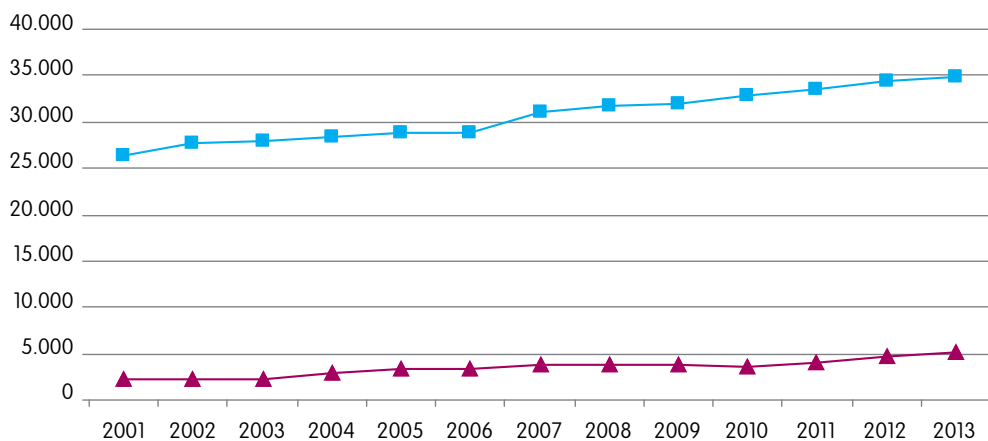

Fuente: Relevamientos Anuales 2001 a 2013. DiNIECE. Ministerio de Educación.

—■— Estatal —▲— Privado



2001-2013

+ 11.408 alumnos
 + 40,0%

Ampliación de la cobertura de la sala de 3 años.

Más niños en la escuela.

- La *participación de la matrícula* de 3 años de Provincia de Chaco, respecto del Total país era del 0,7% en 2001 y registra un leve incremento en 2013 alcanzando el 1,3%.
- La *variación de matrícula* de sala de sala de 3 años en el período 2001-2013 muestra un incremento de +213,6% en la jurisdicción, incorporando +2.642 niños más En el período de referencia se mantiene la primacía de los niños que asisten a oferta del sector estatal registrándose un leve descenso de -6,31% en el período de referencia, en el 2013 es clara la preponderancia de matrícula en el sector estatal (79,8% contra 20,2% del privado).
- En 2001 el *porcentaje de asistencia* a la escuela era de 10,8%, dejando a 21.824 niños fuera de la escuela, por el contrario en 2010 este alcanza el 26,8%. El desafío pendiente en la jurisdicción es incorporar a los 13.951 niños que no están en la escuela (Cuadro 2).

Cuadro 2.

Población de 3 años de edad según asistencia a la escuela. Total País y Chaco. Años 2001 y 2010.

	AÑO 2001 - EDAD DE 3 AÑOS			
	Población Total	Población Escolarizada	Población NO Escolarizada	% de asistencia
Total País	670.597	200.516	470.081	29,9%
Provincia de Chaco	24.454	2.630	21.824	10,8%

	AÑO 2010 - EDAD DE 3 AÑOS			
	Población Total	Población Escolarizada	Población NO Escolarizada	% de asistencia
Total País	655.556	351.972	303.584	53,7%
Provincia de Chaco	19.065	5.114	13.951	26,8%

Fuente: Elaboración propia sobre la base del Censo Nacional de Población 2001 y 2010, edades ajustadas al 30 de junio.

TOTAL PAÍS 2001-2010:	
Diferencia poblacional	-15.041
Más alumnos en la escuela	151.456
Más % de asistencia	23,8%

PROVINCIA DE CHACO 2001-2010	
Diferencia poblacional	-5.389
Más alumnos en la escuela	2.484
Más % de asistencia	16,1%

Más salas de 3 años.

- La participación de las salas de 3 años de Provincia de Chaco, respecto del Total país era del 0,9% en 2001 valor que registra un leve incremento en 2013 alcanzando el 1,6% (Cuadro 3).
- En el período 2001-2013 se registra un incremento en la cantidad de secciones de salas de 3 años en la provincia de 193,1%, incorporando +112 salas más (Cuadro 3).

Cuadro 3.

Secciones de sala de 3 años.

Total País y Chaco. Años 2001 y 2013.

	2001	2002	2003	2004	2005	2006	2007
TOTAL	6.463	6.587	6.697	7.092	7.422	7.959	8.436
Provincia de Chaco	58	53	56	62	72	82	87

	2008	2009	2010	2011	2012	2013
TOTAL	8.882	9.331	9.717	9.928	10.561	10.679
Provincia de Chaco	99	94	106	106	146	170

Fuente: Relevamientos Anuales 2001 a 2013. DiNIECE. Ministerio de Educación.

Nota: Los datos de la provincia de La Rioja corresponden al Relevamiento Anual 2012.

Universalización de la sala de 4 años.

Más niños en la escuela.

- La *participación de la matrícula* de 4 años de Provincia de Chaco, respecto del Total País era del 1,3% en 2001 registrando un incremento en 2013 alcanzando el 2,6%.
- La *variación de matrícula* de sala de 4 años en el período 2001-2013 muestra un incremento del +222,8% en la jurisdicción, incorporando +10.598 niños más. En el período de referencia se mantiene la primacía del sector estatal sobre el privado.
- En 2001 el *porcentaje de asistencia* a la escuela era de 18,9%, dejando a 19.875 niños fuera de la escuela, por el contrario en 2010 este alcanza el 61,1%. El desafío pendiente en la jurisdicción es incorporar a los 7.717 niños que no están en la escuela (Cuadro 4).

Cuadro 4.

Población de 4 años de edad según asistencia a la escuela. Total País y Tucumán. Años 2001 y 2010.

	AÑO 2001 - EDAD DE 4 AÑOS			
	Población Total	Población Escolarizada	Población NO Escolarizada	% de asistencia
Total País	680.732	328.283	352.449	48,2%
Provincia de Chaco	24.505	4.630	19.875	18,9%

	AÑO 2010 - EDAD DE 4 AÑOS			
	Población Total	Población Escolarizada	Población NO Escolarizada	% de asistencia
Total País	664.278	541.486	122.792	81,5%
Provincia de Chaco	19.860	12.143	7.717	61,1%

Fuente: Elaboración propia sobre la base del Censo Nacional de Población 2001 y 2010, edades ajustadas al 30 de junio para los datos 2010.

TOTAL PAÍS 2001-2010:	
Diferencia poblacional	-16.454
Más alumnos en la escuela	213.203
Más % de asistencia	33,3%

PROVINCIA DE CHACO 2001-2010	
Diferencia poblacional	-4.645
Más alumnos en la escuela	7.513
Más % de asistencia	42,2%

Más salas de 4 años.

- La *participación de las salas* de 4 años de Provincia de Chaco, respecto del Total país era del 1,1% en 2001 valor que registra un incremento alcanzando el 2,7% (Cuadro 5).
- En el período 2001-2013 se registra un importante incremento en la cantidad de secciones de salas de 4 años en la provincia de +345,0%, incorporando +445 salas más (Cuadro 5).

Cuadro 5.

Secciones de sala de 4 años. Total País y Tucumán. Años 2001 y 2013.

	2001	2002	2003	2004	2005	2006	2007
TOTAL	11.701	11.859	12.189	12.923	13.850	14.699	15.900
Provincia de Chaco	129	169	175	199	247	309	332

	2008	2009	2010	2011	2012	2013
TOTAL	17.128	18.046	18.588	19.172	20.089	20.938
Provincia de Chaco	362	400	414	484	548	574

Fuente: Relevamientos Anuales 2001 a 2013. DiNIECE. Ministerio de Educación.

Nota: Los datos de la provincia de La Rioja corresponden al Relevamiento Anual 2012.

Obligatoriedad de la sala de 5 años.

Más cobertura de la sala de 5 años.

- La *participación de la matrícula* de 5 años de Provincia de Chaco, respecto del Total País es del 3,2% para la serie 2001-2013 manteniendo constante la misma durante todo el período.
- Como consecuencia del descenso registrado en la población de 5 años de -17,7% (-4.480 niños) la *variación de matrícula* de sala de 5 años en el período 2001-2013 registra asimismo una leve disminución de -8,1% que representan -1.832 alumnos. En el período de referencia se mantiene la clara primacía del sector estatal sobre el privado (88,9% sobre 11,1% del sector privado) registrando un leve descenso de -5,0%.
- En 2001 el *porcentaje de asistencia* a la escuela era de 74,0%, dejando a 6.604 niños fuera. En 2010 se observa un importante incremento alcanzando una cobertura de 92,2%, registrando 1.625 niños fuera de la escuela (Cuadro 6).

Cuadro 6.

Población de 5 años de edad según asistencia a la escuela. Total País y Chaco. Años 2001 y 2010.

	AÑO 2001 - EDAD DE 5 AÑOS			
	Población Total	Población Escolarizada	Población NO Escolarizada	% de asistencia
Total País	705.449	640.299	65.149	90,8%
Provincia de Chaco	25.351	18.747	6.604	74,0%

	AÑO 2010 - EDAD DE 5 AÑOS			
	Población Total	Población Escolarizada	Población NO Escolarizada	% de asistencia
Total País	675.277	650.077	25.200	96,3%
Provincia de Chaco	20.871	19.246	1.625	92,2%

Fuente: Elaboración propia sobre la base del Censo Nacional de Población 2001 y 2010, edades ajustadas al 30 de junio (ambos períodos censales).

Salas de 5 años.

- La *participación de las salas* de 5 años de Provincia de Chaco, respecto del Total País es de 3,4% que se mantiene constante a lo largo del período 2001-2013 (Cuadro 7).
- En el período 2001-2013 se registra un descenso en la cantidad de salas de 5 años en la jurisdicción de -10,3% registrando una disminución de 90 salas (Cuadro 7).

Cuadro 7.

Secciones de sala de 5 años.

Total País y Chaco. Años 2001 y 2013.

	2001	2002	2003	2004	2005	2006	2007
TOTAL	25.582	25.604	24.959	25.460	26.035	26.054	26.209
Provincia de Chaco	878	902	900	924	917	845	875

	2008	2009	2010	2011	2012	2013
TOTAL	26.644	26.648	27.065	26.684	26.518	26.622
Provincia de Chaco	889	844	864	828	811	788

Fuente: Relevamientos Anuales 2001 a 2013. DiNIECE. Ministerio de Educación.

Nota: Los datos de la provincia de La Rioja corresponden al Relevamiento Anual 2012.



CHUBUT

Avances en Nivel Inicial

Educación Inicial. Provincia de Chubut.

Más alumnos en el Nivel Inicial - Foco en el Jardín de Infantes.

En Provincia de Chubut, en el período 2001-2013 crece la matrícula en un 46,0% que implica +6.885 niños¹ en la escuela. El incremento se evidencia particularmente en el sector privado con un +67,9% mientras que el sector de gestión estatal crece en 42,2%. En términos de composición de matrícula por sector, entre 2001 y 2013 se mantiene casi inalterada la clara primacía del sector estatal (85,0% en 2001 y 82,7% en 2013) por sobre el privado (15,0% en 2001 y 17,3% en 2013) (Cuadro 1).

Cuadro 1.

Provincia de Chubut. Nivel Inicial. Alumnos matriculados en Jardín de Infantes.

	2001	2002	2003	2004	2005	2006	2007
TOTAL	14.892	14.442	14.756	14.943	14.943	17.507	18.125
Estatal	12.653	12.518	12.654	12.886	12.886	14.129	14.918
Privado	2.239	1.924	2.102	2.057	2.057	3.378	3.207

	2008	2009	2010	2011	2012	2013
TOTAL	19.257	19.843	20.063	20.677	21.626	21.747
Estatal	15.935	16.658	16.874	17.383	17.921	17.988
Privado	3.322	3.185	3.189	3.294	3.705	3.759

Fuente: Relevamientos Anuales 2001 a 2013. DiNIECE. Ministerio de Educación.

¹Cada vez que en este cuadernillo se mencione el término "niño" o "alumno", nos estamos refiriendo a "niños y niñas" y "alumnos y alumnas".

Gráfico 1.
 Provincia de Chubut.
 Alumnos matriculados en Jardín de Infantes.

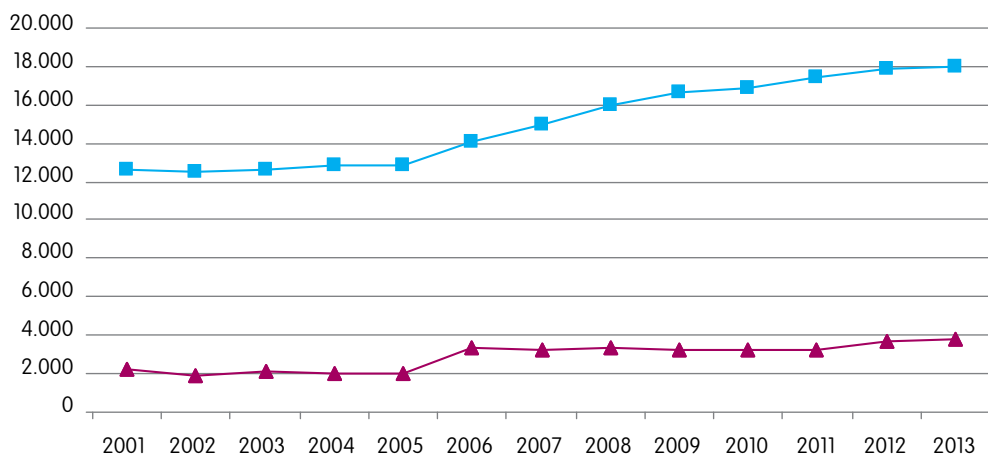

Fuente: Relevamientos Anuales 2001 a 2013. DINECE. Ministerio de Educación.

Estatal Privado



2001-2013

+ 6.885 alumnos
 + 46,0%

Ampliación de la cobertura de la sala de 3 años.

Más niños en la escuela.

- La *participación de la matrícula* de 3 años de Provincia de Chubut, respecto del Total país era del 0,8% en 2001 y registra un leve incremento en 2013 alcanzando el 1,3%.
- La *variación de matrícula* de sala de 3 años en el período 2001-2013 muestra un incremento de +141,6% en la jurisdicción, incorporando +2.013 niños más. En el período de referencia se mantiene la primacía de los niños que asisten a oferta del sector estatal registrándose un incremento de +11,4% en el período de referencia, en el 2013 es clara la preponderancia de matrícula en el sector estatal (62,9% contra 37,1% del privado).
- En 2001 el *porcentaje de asistencia* a la escuela era de 22,8%, dejando a 6.278 niños fuera de la escuela, por el contrario en 2010 este alcanza el 48,8%. El desafío pendiente en la jurisdicción es incorporar a los 4.548 niños que no están en la escuela (Cuadro 2).

Cuadro 2.

Población de 3 años de edad según asistencia a la escuela. Total País y Chubut. Años 2001 y 2010.

	AÑO 2001 - EDAD DE 3 AÑOS			
	Población Total	Población Escolarizada	Población NO Escolarizada	% de asistencia
Total País	670.597	200.516	470.081	29,9%
Provincia de Chubut	8.127	1.849	6.278	22,8%

	AÑO 2010 - EDAD DE 3 AÑOS			
	Población Total	Población Escolarizada	Población NO Escolarizada	% de asistencia
Total País	655.556	351.972	303.584	53,7%
Provincia de Chubut	8.875	4.327	4.548	48,8%

Fuente: Elaboración propia sobre la base del Censo Nacional de Población 2001 y 2010, edades ajustadas al 30 de junio.

TOTAL PAÍS 2001-2010:	
Diferencia poblacional	-15.041
Más alumnos en la escuela	151.456
Más % de asistencia	23,8%

PROVINCIA DE CHUBUT 2001-2010	
Diferencia poblacional	748
Más alumnos en la escuela	2.478
Más % de asistencia	26,0%

Más salas de 3 años.

- La *participación de las salas* de 3 años de Provincia de Chubut, respecto del Total país era del 1,0% en 2001 valor que registra un leve incremento en 2013 alcanzando el 1,7% (Cuadro 3).
- En el período 2001-2013 se registra un incremento en la cantidad de secciones de salas de 3 años en la provincia de +188,7%, incorporando +117 salas más (Cuadro 3).

Cuadro 3.

Secciones de sala de 3 años.

Total País y Chubut. Años 2001 y 2013.

	2001	2002	2003	2004	2005	2006	2007
TOTAL	6.463	6.587	6.697	7.092	7.422	7.959	8.436
Provincia de Chubut	62	54	58	70	70	107	126

	2008	2009	2010	2011	2012	2013
TOTAL	8.882	9.331	9.717	9.928	10.561	10.676
Provincia de Chubut	163	166	165	166	192	179

Fuente: Relevamientos Anuales 2001 a 2013. DiNIECE. Ministerio de Educación.

Nota: Los datos de la provincia de La Rioja corresponden al Relevamiento Anual 2012.

Universalización de la sala de 4 años.

Más niños en la escuela.

- La participación de la matrícula de 4 años de Provincia de Chubut, respecto del Total País era del 1,2% en 2001 registrando un leve incremento en 2013 alcanzando el 1,4%.
- La variación de matrícula de sala de 4 años en el período 2001-2013 muestra un incremento del +96,3% en la jurisdicción, incorporando +4.122 niños más. En el período de referencia se mantiene la primacía del sector estatal sobre el privado registrando un leve incremento de +3,4%.
- En 2001 el porcentaje de asistencia a la escuela era de 40,5%, dejando a 5.124 niños fuera de la escuela, por el contrario en 2010 este alcanza el 84,3% duplicando el registro inicial. El desafío pendiente en la jurisdicción es incorporar a los 1.369 niños que no están en la escuela (Cuadro 4).

Cuadro 4.

Población de 4 años de edad según asistencia a la escuela. Total País y Chubut. Años 2001 y 2010.

	AÑO 2001 - EDAD DE 4 AÑOS			
	Población Total	Población Escolarizada	Población NO Escolarizada	% de asistencia
Total País	680.732	328.283	352.449	48,2%
Provincia de Chubut	8.608	3.484	5.124	40,5%

	AÑO 2010 - EDAD DE 4 AÑOS			
	Población Total	Población Escolarizada	Población NO Escolarizada	% de asistencia
Total País	664.278	541.486	122.792	81,5%
Provincia de Chubut	8.741	7.372	1.369	84,3%

Fuente: Elaboración propia sobre la base del Censo Nacional de Población 2001 y 2010, edades ajustadas al 30 de junio para los datos 2010.

TOTAL PAÍS 2001-2010:	
Diferencia poblacional	-16.454
Más alumnos en la escuela	213.203
Más % de asistencia	33,3%

PROVINCIA DE CHUBUT 2001-2010	
Diferencia poblacional	133
Más alumnos en la escuela	3.888
Más % de asistencia	43,9%

Más salas de 4 años.

- La *participación de las salas* de 4 años de Provincia de Chubut, respecto del Total país era del 1,5% en 2001 valor que registra un leve incremento alcanzando el 1,8% (Cuadro 5).
- En el período 2001-2013 se registra un importante incremento en la cantidad de secciones de salas de 4 años en la provincia de +113,7%, incorporando +199 salas más (Cuadro 5).

Cuadro 5.

Secciones de sala de 4 años.

Total País y Chubut. Años 2001 y 2013.

	2001	2002	2003	2004	2005	2006	2007
TOTAL	11.701	11.859	12.189	12.923	13.850	14.699	15.900
Provincia de Chubut	175	178	187	228	228	292	324

	2008	2009	2010	2011	2012	2013
TOTAL	17.128	18.046	18.588	19.172	20.089	20.938
Provincia de Chubut	352	367	355	369	376	374

Fuente: Relevamientos Anuales 2001 a 2013. DiNIECE. Ministerio de Educación.

Nota: Los datos de la provincia de La Rioja corresponden al Relevamiento Anual 2012.

Obligatoriedad de la sala de 5 años.

Más cobertura de la sala de 5 años.

- La *participación de la matrícula* de 5 años de Provincia de Chubut, respecto del Total País es del 1,3% para la serie 2001-2013 manteniendo constante la misma durante todo el período.
- La *variación de matrícula* de sala de 5 años en el período 2001-2013 registra asimismo un leve incremento de +7,8% que representan +720 alumnos. En el período de referencia se mantiene la clara primacía del sector estatal sobre el privado (88,7% sobre 11,3% del sector privado) registrando un leve descenso de -3,6%.
- En 2001 el *porcentaje de asistencia* a la escuela era de 100,0%, con una cobertura total del nivel. En 2010 se mantiene la tendencia con una cobertura de 98,2%, registrando 155 niños fuera de la escuela (Cuadro 6).

Cuadro 6.

Población de 5 años de edad según asistencia a la escuela. Total País y Chubut. Años 2001 y 2010.

	AÑO 2001 - EDAD DE 5 AÑOS			
	Población Total	Población Escolarizada	Población NO Escolarizada	% de asistencia
Total País	705.449	640.299	65.149	90,8%
Provincia de Chubut	8.731	8.731	0	100,0%

	AÑO 2010 - EDAD DE 5 AÑOS			
	Población Total	Población Escolarizada	Población NO Escolarizada	% de asistencia
Total País	675.277	650.077	25.200	96,3%
Provincia de Chubut	8.756	8.601	155	98,2%

Fuente: Elaboración propia sobre la base del Censo Nacional de Población 2001 y 2010, edades ajustadas al 30 de junio (ambos períodos censales).

Más salas de 5 años.

- La *participación de las salas* de 5 años de Provincia de Chubut, respecto del Total País es de 1,7% que se mantiene constante a lo largo del período 2001-2013 (Cuadro 7).
- En el período 2001-2013 se registra un incremento en la cantidad de salas de 5 años en la jurisdicción de +8,5% incorporando 36 salas (Cuadro 7).

Cuadro 7.

Secciones de sala de 5 años. Total País y Chubut. Años 2001 y 2013.

	2001	2002	2003	2004	2005	2006	2007
TOTAL	25.582	25.604	24.959	25.460	26.035	26.054	26.209
Provincia de Chubut	423	411	405	401	401	438	425

	2008	2009	2010	2011	2012	2013
TOTAL	26.644	26.648	27.065	26.684	26.518	26.622
Provincia de Chubut	438	431	445	468	462	459

Fuente: Relevamientos Anuales 2001 a 2013. DiNIECE. Ministerio de Educación.

Nota: Los datos de la provincia de La Rioja corresponden al Relevamiento Anual 2012.



CIUDAD de BUENOS AIRES

Avances en Nivel Inicial

Educación Inicial. Ciudad de Buenos Aires.

Más alumnos en el Nivel Inicial - Foco en el Jardín de Infantes.

En Ciudad de Buenos Aires, en el período 2001-2013 crece la matrícula en un 19,2% que implica +16.348 niños¹ en la escuela. El incremento se evidencia particularmente en el sector privado con un 37,5% mientras que el sector de gestión estatal crece en 2,1%. En términos de composición de matrícula por sector, entre 2001 y 2013 se modifica levemente la proporción incrementándose en +7,4% la participación del sector privado (55,6%) por sobre la del sector estatal (44,4%) (Cuadro 1).

Cuadro 1.

Ciudad de Buenos Aires. Nivel Inicial. Alumnos matriculados en Jardín de Infantes.

	2001	2002	2003	2004	2005	2006	2007
TOTAL	85.291	84.712	86.104	88.591	90.281	91.080	93.603
Estatal	44.168	44.600	44.132	44.077	43.219	42.260	42.654
Privado	41.123	40.112	41.972	44.514	47.062	48.820	50.949

	2008	2009	2010	2011	2012	2013
TOTAL	95.808	98.028	98.335	98.922	99.789	101.639
Estatal	42.500	42.510	42.282	42.854	43.870	45.089
Privado	53.308	55.518	56.053	56.068	55.919	56.550

Fuente: Relevamientos Anuales 2001 a 2013. DiNIECE. Ministerio de Educación.

¹Cada vez que en este cuadernillo se mencione el término "niño" o "alumno", nos estamos refiriendo a "niños y niñas" y "alumnos y alumnas".

Gráfico 1.
 Ciudad de Buenos Aires.
 Alumnos matriculados en Jardín de Infantes.

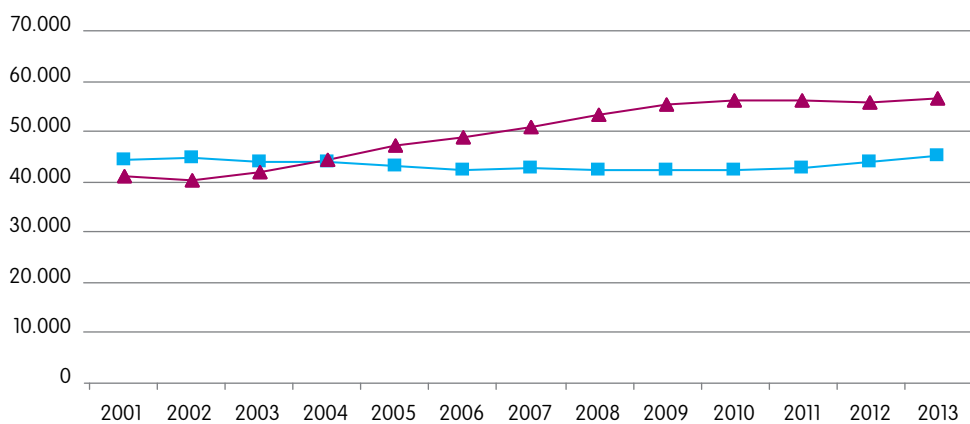

Fuente: Relevamientos Anuales 2001 a 2013. DiNIECE. Ministerio de Educación.

■ Estatal ▲ Privado

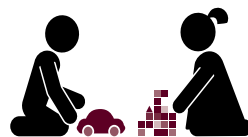

2001-2013

+ 16.348 alumnos
 + 19.2%

Ampliación de la cobertura de la sala de 3 años.

Más niños en la escuela.

- La *participación de la matrícula* de 3 años de Ciudad de Buenos Aires, respecto del Total país era del 11,1% en 2001 y registra un leve descenso en 2013 alcanzando el 10,0%
- La *variación de matrícula* de sala de 3 años en el período 2001-2013 muestra un incremento de +35,4% en la jurisdicción, incorporando +7.257 niños más. Se mantiene la primacía de los niños que asisten a oferta del sector privado registrándose un incremento de +6,6% en el período de referencia. En 2001 la proporción era de 54,3% en el privado y 45,7% en el estatal y en 2013 asciende a 60,9% la matrícula del el sector privado contra 39,1% del sector estatal.
- En 2001 el *porcentaje de asistencia* a la escuela era de 64,3%, dejando a 10.923 niños fuera de la escuela, por el contrario en 2010 este alcanza el 84.34%. El desafío pendiente en la jurisdicción es incorporar a los 4.951 niños que no están en la escuela (Cuadro 2).

Cuadro 2.

Población de 3 años de edad según asistencia a la escuela. Total País y Ciudad de Buenos Aires. Años 2001 y 2010.

	AÑO 2001 - EDAD DE 3 AÑOS			
	Población Total	Población Escolarizada	Población NO Escolarizada	% de asistencia
Total País	670.597	200.516	470.081	29,9%
Ciudad de Buenos Aires	30.601	19.678	10.923	64,3%

	AÑO 2010 - EDAD DE 3 AÑOS			
	Población Total	Población Escolarizada	Población NO Escolarizada	% de asistencia
Total País	655.556	351.972	303.584	53,69%
Ciudad de Buenos Aires	31.624	26.673	4.951	84,34%

Fuente: Elaboración propia sobre la base del Censo Nacional de Población 2001 y 2010, edades ajustadas al 30 de junio.

TOTAL PAÍS 2001-2010:	
Diferencia poblacional	-15.041
Más alumnos en la escuela	151.456
Más % de asistencia	23,8%

CIUDAD DE BUENOS AIRES 2001-2010	
Diferencia poblacional	1.023
Más alumnos en la escuela	6.995
Más % de asistencia	20,0%

Más salas de 3 años.

- La participación de las salas de 3 años de Ciudad de Buenos Aires, respecto del Total país era del 16,1% en 2001 valor que registra un descenso en 2013 alcanzando el 12,1% (Cuadro 3).
- En el período 2001-2013 se registra un importante incremento en la cantidad de secciones de salas de 3 años en la jurisdicción es de +25%, incorporando +259 salas más (Cuadro 3).

Cuadro 3.

Secciones de sala de 3 años.

Total País y Ciudad de Buenos Aires. Años 2001 y 2013.

	2001	2002	2003	2004	2005	2006	2007
TOTAL	6.463	6.587	6.697	7.092	7.422	7.959	8.436
Ciudad de Buenos Aires	1.038	1.086	1.092	1.107	1.116	1.150	1.171

	2008	2009	2010	2011	2012	2013
TOTAL	8.882	9.331	9.717	9.928	10.561	10.679
Ciudad de Buenos Aires	1.199	1.213	1.231	1.234	1.290	1.297

Fuente: Relevamientos Anuales 2001 a 2013. DiNIECE. Ministerio de Educación.

Nota: Los datos de la provincia de La Rioja corresponden al Relevamiento Anual 2012.

Universalización de la sala de 4 años.

Más niños en la escuela.

- La *participación de la matrícula* de 4 años de Ciudad de Buenos Aires, respecto del Total País era del 8,2% en 2001 registrando un leve descenso en 2013 (6,1%).
- La *variación de matrícula* de sala de 4 años en el período 2001-2013 muestra un incremento del +18,2% en la jurisdicción, incorporando +5.463 niños más. En el período de referencia se invierte la primacía de los sectores de gestión. En 2001 el sector estatal tenía mayor participación (54,0%) sobre el privado (46,0%), relación que se invierte en 2013 con un incremento de la matrícula privada de 8,6 puntos (54,6%).
- En 2001 el *porcentaje de asistencia* a la escuela era de 85,1%, dejando a 4.523 niños fuera de la escuela, por el contrario en 2010 este alcanza el 94,5%. El desafío pendiente en la jurisdicción es incorporar a los 1.776 niños que no están en la escuela (Cuadro 4).

Cuadro 4.

Población de 4 años de edad según asistencia a la escuela. Total País y Ciudad de Buenos Aires. Años 2001 y 2010.

	AÑO 2001 - EDAD DE 4 AÑOS			
	Población Total	Población Escolarizada	Población NO Escolarizada	% de asistencia
Total País	680.732	328.283	352.449	48,2%
Ciudad de Buenos Aires	30.348	25.825	4.523	85,1%

	AÑO 2010 - EDAD DE 4 AÑOS			
	Población Total	Población Escolarizada	Población NO Escolarizada	% de asistencia
Total País	664.278	541.486	122.792	81,5%
Ciudad de Buenos Aires	31.982	30.206	1.776	94,5%

Fuente: Elaboración propia sobre la base del Censo Nacional de Población 2001 y 2010, edades ajustadas al 30 de junio para los datos 2010.

TOTAL PAÍS 2001-2010:	
Diferencia poblacional	-16.454
Más alumnos en la escuela	213.203
Más % de asistencia	33,3%

CIUDAD DE BUENOS AIRES 2001-2010	
Diferencia poblacional	1.634
Más alumnos en la escuela	4.381
Más % de asistencia	9,4%

Más salas de 4 años.

- La *participación de las salas* de 4 años de Ciudad de Buenos Aires, respecto del Total país era del 11,6% en 2001 valor que registra un descenso en 2013 alcanzando el 7,1% (Cuadro 5).
- En el período 2001-2013 se registra un incremento en la cantidad de secciones de salas de 4 años en la jurisdicción de +8,6%, incorporando +117 salas más (Cuadro 5).

Cuadro 5.

Secciones de sala de 4 años.

Total País y Ciudad de Buenos Aires. Años 2001 y 2013.

	2001	2002	2003	2004	2005	2006	2007
TOTAL	11.701	11.859	12.189	12.923	13.850	14.699	15.900
Ciudad de Buenos Aires	1.359	1.316	1.360	1.373	1.374	1.387	1.419

	2008	2009	2010	2011	2012	2013
TOTAL	17.128	18.046	18.588	19.172	20.089	20.938
Ciudad Buenos Aires	1.444	1.453	1.431	1.434	1.454	1.476

Fuente: Relevamientos Anuales 2001 a 2013. DiNIECE. Ministerio de Educación.

Nota: Los datos de la provincia de La Rioja corresponden al Relevamiento Anual 2012.

Obligatoriedad de la sala de 5 años.

Más cobertura de la sala de 5 años.

- La *participación de la matrícula* de 5 años de Ciudad de Buenos Aires, respecto del Total País es del 4,9% para la serie 2001-2013 manteniendo constante la misma con un leve incremento alcanzando el 5,5%.
- Al contrario que la tendencia nacional, se observa un leve incremento de la población de 5 años de +4,6% (+1.396 niños) en la jurisdicción. Al mismo tiempo, la *variación de matrícula* de sala de 5 años en el período 2001-2013 registra un incremento de 10,4% que representan +3.628. En el período de referencia se invierte la primacía de los sectores de gestión, en 2001 el sector estatal tenía mayor participación (53,5%) sobre el privado (46,5%), relación que se invierte en 2013 con un incremento de la matrícula privada de 6,3 puntos (52,8%).
- En 2001 el *porcentaje de asistencia* a la escuela era de 96,1%, dejando a 1.180 niños fuera. En 2010 se mantiene la tendencia con una cobertura de 97,9%, registrando 658 niños fuera de la escuela (Cuadro 6).

Cuadro 6.

Población de 5 años de edad según asistencia a la escuela. Total País y Ciudad de Buenos Aires. Años 2001 y 2010.

	AÑO 2001 - EDAD DE 5 AÑOS			
	Población Total	Población Escolarizada	Población NO Escolarizada	% de asistencia
Total País	705.449	640.299	65.149	90,8%
Ciudad de Buenos Aires	30.607	29.426	1.180	96,1%

	AÑO 2010 - EDAD DE 5 AÑOS			
	Población Total	Población Escolarizada	Población NO Escolarizada	% de asistencia
Total País	675.277	650.077	25.200	96,3%
Ciudad de Buenos Aires	32.003	31.345	658	97,9%

Fuente: Elaboración propia sobre la base del Censo Nacional de Población 2001 y 2010, edades ajustadas al 30 de junio (ambos períodos censales).

Más salas de 5 años.

- La *participación de las salas* de 5 años de Ciudad de Buenos Aires, respecto del Total País es de 5,9% que se mantiene constante a lo largo del período 2001-2013 (Cuadro 7).
- En el período 2001-2013 se registra un incremento en la cantidad de salas de 5 años en la jurisdicción de +6,5% casi duplicando el aumento que se registra en el Total País que alcanza el 3,7% incorporando +98 salas más (Cuadro 7).

Cuadro 7.

Secciones de sala de 5 años.

Total País y Ciudad de Buenos Aires. Años 2001 y 2013.

	2001	2002	2003	2004	2005	2006	2007
TOTAL	25.582	25.604	24.959	25.460	26.035	26.054	26.209
Ciudad de Buenos Aires	1.511	1.510	1.495	1.531	1.553	1.560	1.597

	2008	2009	2010	2011	2012	2013
TOTAL	26.644	26.648	27.065	26.684	26.518	26.622
Ciudad de Buenos Aires	1.589	1.589	1.607	1.597	1.603	1.609

Fuente: Relevamientos Anuales 2001 a 2013. DiNIECE. Ministerio de Educación.

Nota: Los datos de la provincia de La Rioja corresponden al Relevamiento Anual 2012.



CÓRDOBA

Avances en Nivel Inicial

Educación Inicial. Provincia de Córdoba.

Más alumnos en el Nivel Inicial - Foco en el Jardín de Infantes.

En Provincia de Córdoba, en el período 2001-2013 crece la matrícula en un 34,2% que implica +31.972 niños¹ en la escuela. El incremento se evidencia particularmente en el sector privado con un 57,1% mientras que el sector de gestión estatal crece en 27,4%. En términos de composición de matrícula por sector, entre 2001 y 2013 se mantiene casi inalterada la primacía del sector estatal (77,0% en 2001 y 73,0% en 2013) por sobre el privado (23,0% en 2001 y 27,0% en 2013) (Cuadro 1).

Gráfico 1.

Provincia de Córdoba. Nivel Inicial. Alumnos matriculados en Jardín de Infantes.

	2001	2002	2003	2004	2005	2006	2007
TOTAL	93.478	96.211	97.171	99.714	101.269	100.639	104.516
Estatal	71.945	74.581	74.511	75.126	75.536	75.902	76.737
Privado	21.533	21.630	22.660	24.588	25.733	24.737	27.779

	2008	2009	2010	2011	2012	2013
TOTAL	109.486	112.812	115.343	117.738	121.702	125.450
Estatal	80.826	83.160	84.819	86.284	88.997	91.630
Privado	28.660	29.652	30.524	31.454	32.705	33.820

Fuente: Relevamientos Anuales 2001 a 2013. DiNIECE. Ministerio de Educación.

¹Cada vez que en este cuadernillo se mencione el término "niño" o "alumno", nos estamos refiriendo a "niños y niñas" y "alumnos y alumnas".

Gráfico 1.
 Provincia de Córdoba.
 Alumnos matriculados en Jardín de Infantes.

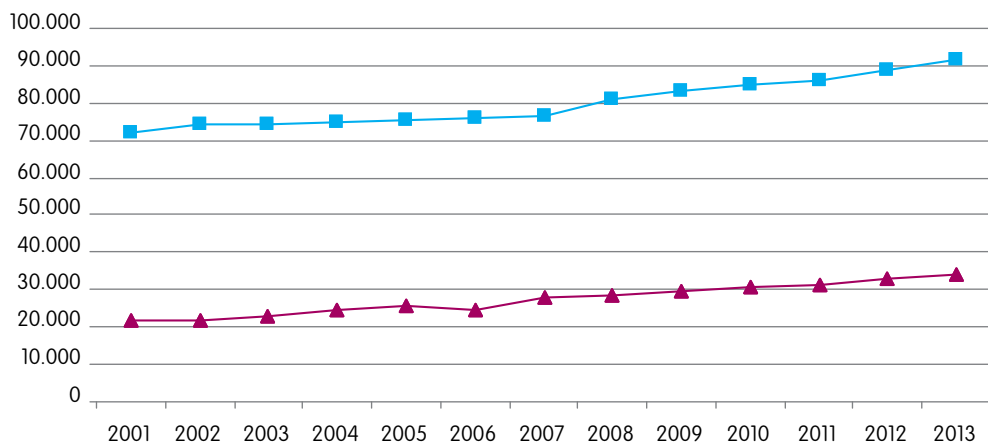

Fuente: Relevamientos Anuales 2001 a 2013. DiNIECE. Ministerio de Educación.

—■— Estatal —▲— Privado



2001-2013

+ 31.972 alumnos
 + 34,2%

Ampliación de la cobertura de la sala de 3 años.

Más niños en la escuela.

- La *participación de la matrícula* de 3 años de Provincia de Córdoba, respecto del Total país era del 0,9% en 2001 y registra un incremento en 2013 alcanzando el 4,4%.
- La *variación de matrícula* de sala de 3 años en el período 2001-2013 muestra un incremento de 568,9% en la jurisdicción, incorporando +11.425 niños más. En el período de referencia se invierte la primacía de los sectores de gestión. En 2001 el sector privado tenía mayor participación (88,2%) sobre el estatal (11,8%), relación que se invierte en 2013 con un incremento de la matrícula estatal de +56,8 puntos (68,6%).
- En 2001 el *porcentaje de asistencia* a la escuela era de 27,6%, dejando a 14.649 niños fuera de la escuela, por el contrario en 2010 este alcanza el 52,3%. El desafío pendiente en la jurisdicción es incorporar a los 24.212 niños que no están en la escuela (Cuadro 2).

Cuadro 2.

Población de 3 años de edad según asistencia a la escuela. Total País y Córdoba. Años 2001 y 2010.

	AÑO 2001 - EDAD DE 3 AÑOS			
	Población Total	Población Escolarizada	Población NO Escolarizada	% de asistencia
Total País	670.597	200.516	470.081	29,9%
Provincia de Córdoba	53.157	14.649	38.508	27,6%

	AÑO 2010 - EDAD DE 3 AÑOS			
	Población Total	Población Escolarizada	Población NO Escolarizada	% de asistencia
Total País	655.556	351.972	303.584	53,7%
Provincia de Córdoba	50.796	26.584	24.212	52,3%

Fuente: Elaboración propia sobre la base del Censo Nacional de Población 2001 y 2010, edades ajustadas al 30 de junio.

TOTAL PAÍS 2001-2010:	
Diferencia poblacional	-15.041
Más alumnos en la escuela	151.456
Más % de asistencia	23,8%

PROVINCIA DE CÓRDOBA 2001-2010	
Diferencia poblacional	-2.361
Más alumnos en la escuela	11.935
Más % de asistencia	24,8%

Más salas de 3 años.

- La participación de las salas de 3 años de Provincia de Córdoba, respecto del Total país era del 1,3% en 2001 valor que registra un incremento en 2013 alcanzando el 5,8% (Cuadro 3).
- En el período 2001-2013 se registra un incremento en la cantidad de secciones de salas de 3 años en la provincia de +612,6%, incorporando +533 salas más (Cuadro 3).

Cuadro 3.

Secciones de sala de 3 años. Total País y Córdoba. Años 2001 y 2013.

	2001	2002	2003	2004	2005	2006	2007
TOTAL	6.463	6.587	6.697	7.092	7.422	7.959	8.436
Provincia de Córdoba	87	93	94	103	107	131	153

	2008	2009	2010	2011	2012	2013
TOTAL	8.882	9.331	9.717	9.928	10.561	10.679
Provincia de Córdoba	246	359	442	500	581	620

Fuente: Relevamientos Anuales 2001 a 2013. DiNIECE. Ministerio de Educación.

Nota: Los datos de la provincia de La Rioja corresponden al Relevamiento Anual 2012.

Universalización de la sala de 4 años.

Más niños en la escuela.

- La *participación de la matrícula* de 4 años de Provincia de Córdoba, respecto del Total País era del 8,7% en 2001 registrando un leve incremento en 2013 (9,2%).
- La *variación de matrícula* de sala de 4 años en el período 2001-2013 muestra un incremento del +67,4% en la jurisdicción, incorporando +21.528 niños más. En el período de referencia se mantiene la primacía del sector estatal sobre el privado registrando un leve descenso de -4,0%.
- En 2001 el *porcentaje de asistencia* a la escuela era de 50,2%, dejando a 27.248 niños fuera de la escuela, por el contrario en 2010 este alcanza el 90,6%. El desafío pendiente en la jurisdicción es incorporar a los 4.920 niños que no están en la escuela (Cuadro 4).

Cuadro 4.

Población de 4 años de edad según asistencia a la escuela. Total País y Córdoba. Años 2001 y 2010.

	AÑO 2001 - EDAD DE 4 AÑOS			
	Población Total	Población Escolarizada	Población NO Escolarizada	% de asistencia
Total País	680.732	328.283	352.449	48,2%
Provincia de Córdoba	54.753	27.505	27.248	50,2%

	AÑO 2010 - EDAD DE 4 AÑOS			
	Población Total	Población Escolarizada	Población NO Escolarizada	% de asistencia
Total País	664.278	541.486	122.792	81,5%
Provincia de Córdoba	52.174	47.254	4.920	90,6%

Fuente: Elaboración propia sobre la base del Censo Nacional de Población 2001 y 2010, edades ajustadas al 30 de junio para los datos 2010.

TOTAL PAÍS 2001-2010:	
Diferencia poblacional	-16.454
Más alumnos en la escuela	213.203
Más % de asistencia	33,3%

PROVINCIA DE CÓRDOBA 2001-2010	
Diferencia poblacional	-2.579
Más alumnos en la escuela	19.749
Más % de asistencia	40,3%

Más salas de 4 años.

- La *participación de las salas* de 4 años de Provincia de Córdoba, respecto del Total país era del 10,1% en 2001 valor que registra un leve descenso en 2013 alcanzando el 9,7% (Cuadro 5).
- En el período 2001-2013 se registra un importante incremento en la cantidad de secciones de salas de 4 años en la provincia de +71,2%, incorporando +845 salas más (Cuadro 5).

Cuadro 5.

Secciones de sala de 4 años. Total País y Córdoba. Años 2001 y 2013.

	2001	2002	2003	2004	2005	2006	2007
TOTAL	11.701	11.859	12.189	12.923	13.850	14.699	15.900
Provincia de Córdoba	1.187	1.204	1.282	1.343	1.464	1.535	1.654

	2008	2009	2010	2011	2012	2013
TOTAL	17.128	18.046	18.588	19.172	20.089	20.938
Provincia de Córdoba	1.726	1.783	1.818	1.895	2.006	2.032

Fuente: Relevamientos Anuales 2001 a 2013. DiNIECE. Ministerio de Educación.

Nota: Los datos de la provincia de La Rioja corresponden al Relevamiento Anual 2012.

Obligatoriedad de la sala de 5 años.

Más cobertura de la sala de 5 años.

- La *participación de la matrícula* de 5 años de Provincia de Córdoba, respecto del Total País es del 8,5% para la serie 2001-2013 manteniendo constante la misma durante todo el período.
- Como consecuencia del descenso registrado en la población de 5 años de -5,6% (-3.154 niños) la *variación de matrícula* de sala de 5 años en el período 2001-2013 registra asimismo una leve disminución de -1,6% que representan -981 alumnos. En el período de referencia se mantiene la primacía del sector estatal sobre el privado registrando un descenso de 4,9%.
- En 2001 el *porcentaje de asistencia* a la escuela era de 92,3%, dejando a 4.316 niños fuera. En 2010 se observa un incremento alcanzando una cobertura de 98,1%, registrando 990 niños fuera de la escuela.

Cuadro 6.

Población de 5 años de edad según asistencia a la escuela.
Total País y Córdoba. Años 2001 y 2010.

	AÑO 2001 - EDAD DE 5 AÑOS			
	Población Total	Población Escolarizada	Población NO Escolarizada	% de asistencia
Total País	705.449	640.299	65.149	90,8%
Provincia de Córdoba	55.868	51.553	4.316	92,3%

	AÑO 2010 - EDAD DE 5 AÑOS			
	Población Total	Población Escolarizada	Población NO Escolarizada	% de asistencia
Total País	675.277	650.077	25.200	96,3%
Provincia de Córdoba	52.714	51.724	990	98,1%

Fuente: Elaboración propia sobre la base del Censo Nacional de Población 2001 y 2010, edades ajustadas al 30 de junio (ambos períodos censales).

Más salas de 5 años.

- La *participación de las salas* de 5 años de Provincia de Córdoba, respecto del Total País es de 8,5% que se mantiene constante a lo largo del período 2001-2013.
- En el período 2001-2013 se registra un leve incremento en la cantidad de salas de 5 años en la jurisdicción de +1,7% incorporando 37 salas.

Cuadro 7.

Secciones de sala de 5 años. Total País y Córdoba. Años 2001 y 2013.

	2001	2002	2003	2004	2005	2006	2007
TOTAL	25.582	25.604	24.959	25.460	26.035	26.054	26.209
Provincia de Córdoba	2.165	2.125	2.089	2.077	2.105	2.086	2.091

	2008	2009	2010	2011	2012	2013
TOTAL	26.644	26.648	27.065	26.684	26.518	26.622
Provincia de Córdoba	2.142	2.174	2.181	2.181	2.192	2.202

Fuente: Relevamientos Anuales 2001 a 2013. DiNIECE. Ministerio de Educación.

Nota: Los datos de la provincia de La Rioja corresponden al Relevamiento Anual 2012.

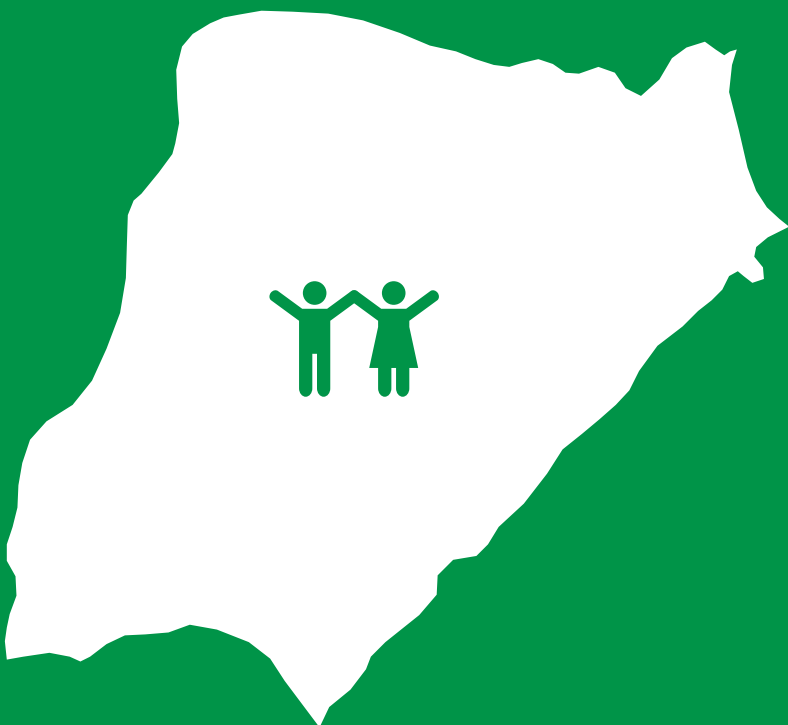

CORRIENTES

Avances en Nivel Inicial

Educación Inicial. Provincia de Corrientes.

Más alumnos en el Nivel Inicial - Foco en el Jardín de Infantes.

En Provincia de Corrientes, en el período 2001-2013 crece la matrícula en un 11,9% que implica +3.970 niños¹ en la escuela. El incremento se evidencia en ambos sectores de gestión aunque en mayor medida en el sector privado que registra un crecimiento de +29,7% mientras que el estatal crece en +8,8%. En términos de composición de matrícula por sector, entre 2001 y 2013 se mantiene casi inalterada la clara primacía del sector estatal (85,1% en 2001 y 82,7% en 2013) por sobre el privado (14,9% en 2001 y 17,3% en 2013) (Cuadro 1).

Cuadro 1.

Provincia de Corrientes. Nivel Inicial. Alumnos matriculados en Jardín de Infantes.

	2001	2002	2003	2004	2005	2006	2007
TOTAL	33.317	33.317	33.317	33.317	33.303	34.642	34.750
Estatal	28.344	28.344	28.344	28.344	27.444	28.699	28.843
Privado	4.973	4.973	4.973	4.973	5.859	5.943	5.907

	2008	2009	2010	2011	2012	2013
TOTAL	35.802	36.588	35.297	34.959	35.886	37.287
Estatal	29.422	30.208	29.137	28.766	29.579	30.835
Privado	6.380	6.380	6.160	6.193	6.307	6.452

Fuente: Relevamientos Anuales 2001 a 2013. DiNIECE. Ministerio de Educación.

¹Cada vez que en este cuadernillo se mencione el término "niño" o "alumno", nos estamos refiriendo a "niños y niñas" y "alumnos y alumnas".

Gráfico 1.
 Provincia de Corrientes.
 Alumnos matriculados en Jardín de Infantes.

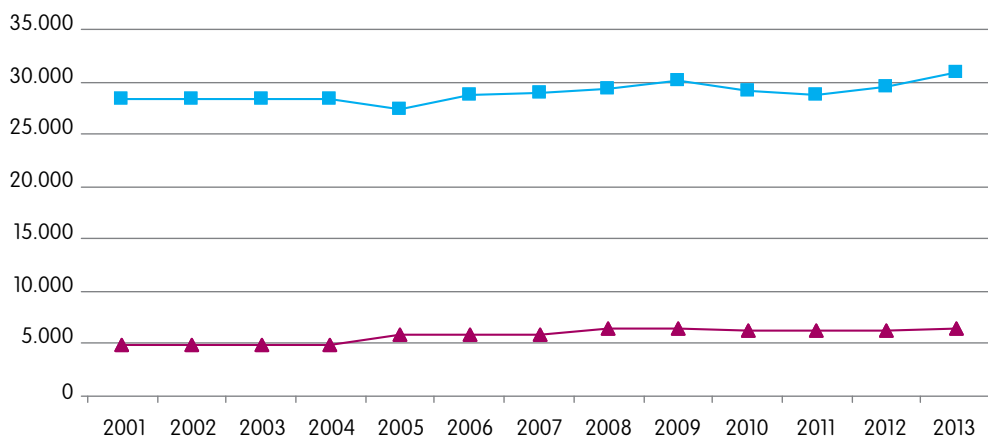

Fuente: Relevamientos Anuales 2001 a 2013. DiNIECE. Ministerio de Educación.

—■— Estatal —▲— Privado



2001-2013

+ 3.970 alumnos
 + 11,9%

Ampliación de la cobertura de la sala de 3 años.

Más niños en la escuela.

- La *participación de la matrícula* de 3 años de Provincia de Corrientes, respecto del Total país era del 1,1% en 2001 y se mantiene constante a lo largo del período.
- La *variación de matrícula* de sala de 3 años en el período 2001-2013 muestra un incremento de +47,4% en la jurisdicción, incorporando +974 niños más. En el período de referencia se mantiene la primacía del sector estatal que en 2013 registra una participación de 69,1% frente al 30,9% del sector privado.
- En 2001 el *porcentaje de asistencia* a la escuela era de 15,4%, dejando a 17.972 niños fuera de la escuela, y en 2010 este registra un incremento alcanzando el 30,9%. El desafío pendiente en la jurisdicción es incorporar a los 11.742 niños que no están en la escuela (Cuadro 2).

Cuadro 2.

Población de 3 años de edad según asistencia a la escuela. Total País y Corrientes. Años 2001 y 2010.

	AÑO 2001 - EDAD DE 3 AÑOS			
	Población Total	Población Escolarizada	Población NO Escolarizada	% de asistencia
Total País	670.597	200.516	470.081	29,9%
Provincia de Corrientes	21.251	3.279	17.972	15,4%

	AÑO 2010 - EDAD DE 3 AÑOS			
	Población Total	Población Escolarizada	Población NO Escolarizada	% de asistencia
Total País	655.556	351.972	303.584	53,7%
Provincia de Corrientes	16.998	5.256	11.742	30,9%

Fuente: Elaboración propia sobre la base del Censo Nacional de Población 2001 y 2010, edades ajustadas al 30 de junio.

TOTAL PAÍS 2001-2010:	
Diferencia poblacional	-15.041
Más alumnos en la escuela	151.456
Más % de asistencia	23,8%

PROVINCIA DE CORRIENTES 2001-2010	
Diferencia poblacional	-4.253
Más alumnos en la escuela	1.977
Más % de asistencia	15,5%

Más salas de 3 años.

- La *participación de las salas* de 3 años de Provincia de Corrientes, respecto del Total país era del 1,5% en 2001 valor que se mantiene constante a lo largo del período (Cuadro 3).
- En el período 2001-2013 se registra un incremento en la cantidad de secciones de salas de 3 años en la provincia de +29,3%, incorporando +29 salas más (Cuadro 3).

Cuadro 3.

Secciones de sala de 3 años.

Total País y Corrientes. Años 2001 y 2013.

	2001	2002	2003	2004	2005	2006	2007
TOTAL	6.463	6.587	6.697	7.092	7.422	7.959	8.436
Provincia de Corrientes	99	99	99	99	91	104	95

	2008	2009	2010	2011	2012	2013
TOTAL	8.882	9.331	9.717	9.928	10.561	10.679
Provincia de Córdoba	117	117	117	131	145	128

Fuente: Relevamientos Anuales 2001 a 2013. DiNIECE. Ministerio de Educación.

Nota: Los datos de la provincia de La Rioja corresponden al Relevamiento Anual 2012.

Universalización de la sala de 4 años.

Más niños en la escuela.

- La *participación de la matrícula* de 4 años de Provincia de Corrientes, respecto del Total País era del 1,4% en 2001 registrando un incremento en 2013 alcanzando el 2,4%.
- A pesar de la disminución de la población de 4 años de -16,6% (-3.559 niños), la *variación de matrícula* de sala de 4 años en el período 2001-2013 muestra un incremento del +163,3% en la jurisdicción, incorporando +8.655 niños más. Se mantiene la primacía de los niños que asisten a oferta del sector estatal registrándose un importante incremento de +15,2% en el período de referencia. En 2001 la proporción era de 66,1% en el estatal y 33,9% en el privado y en 2013 asciende a 81,2% la matrícula del sector estatal contra 18,8% del sector privado.
- En 2001 el porcentaje de asistencia a la escuela era de 24,7%, dejando a 4.291 niños fuera de la escuela. En 2010 este registra un importante incremento hasta alcanzar el 66,6%. El desafío pendiente en la jurisdicción es incorporar a los 5.971 niños que no están en la escuela (Cuadro 4).

Cuadro 4.

Población de 4 años de edad según asistencia a la escuela. Total País y Corrientes. Años 2001 y 2010.

	AÑO 2001 - EDAD DE 4 AÑOS			
	Población Total	Población Escolarizada	Población NO Escolarizada	% de asistencia
Total País	680.732	328.283	352.449	48,2%
Provincia de Corrientes	21.442	5.299	16.143	24,7%

	AÑO 2010 - EDAD DE 4 AÑOS			
	Población Total	Población Escolarizada	Población NO Escolarizada	% de asistencia
Total País	664.278	541.486	122.792	81,5%
Provincia de Córdoba	17.883	11.912	5.971	66,6%

Fuente: Elaboración propia sobre la base del Censo Nacional de Población 2001 y 2010, edades ajustadas al 30 de junio para los datos 2010.

TOTAL PAÍS 2001-2010:	
Diferencia poblacional	-16.454
Más alumnos en la escuela	213.203
Más % de asistencia	33,3%

PROVINCIA DE CORRIENTES 2001-2010	
Diferencia poblacional	-3.559
Más alumnos en la escuela	6.613
Más % de asistencia	41,9%

Más salas de 4 años.

- La *participación de las salas* de 4 años de Provincia de Corrientes, respecto del Total país era del 1,6% en 2001 valor que registra un leve incremento alcanzando en 2013 el 2,4% (Cuadro 5).
- En el período 2001-2013 se registra un importante incremento en la cantidad de secciones de salas de 4 años en la provincia de +167,9%, incorporando +309 salas más (Cuadro 5).

Cuadro 5.

Secciones de sala de 4 años.

Total País y Corrientes. Años 2001 y 2013.

	2001	2002	2003	2004	2005	2006	2007
TOTAL	11.701	11.859	12.189	12.923	13.850	14.699	15.900
Provincia de Corrientes	184	184	184	184	203	294	315

	2008	2009	2010	2011	2012	2013
TOTAL	17.128	18.046	18.588	19.172	20.089	20.938
Provincia de Corrientes	343	360	367	417	467	493

Fuente: Relevamientos Anuales 2001 a 2013. DiNIECE. Ministerio de Educación.

Nota: Los datos de la provincia de La Rioja corresponden al Relevamiento Anual 2012.

Obligatoriedad de la sala de 5 años.

Más cobertura de la sala de 5 años.

- La *participación de la matrícula* de 5 años de Provincia de Corrientes, respecto del Total País es del 3,7% en 2001 registrando un leve descenso hasta alcanzar el 2,9% en 2013.
- Como consecuencia del descenso registrado en la población de 5 años de -15,0% (-3.325 niños) la *variación de matrícula* de sala de 5 años en el período 2001-2013 registra asimismo una disminución de -21,8% que representan -5.659 alumnos. En el período de referencia se mantiene la clara primacía del sector estatal sobre el privado (85,7% contra el 14,3% del privado).
- En 2001 el porcentaje de asistencia a la escuela era de 84,8%, dejando a 3.387 niños fuera de la escuela. En 2010 se registra un incremento con una cobertura de 95,3%, registrando 886 niños fuera de la escuela (Cuadro 6).

Cuadro 6.

Población de 5 años de edad según asistencia a la escuela. Total País y Corrientes. Años 2001 y 2010.

	AÑO 2001 - EDAD DE 5 AÑOS			
	Población Total	Población Escolarizada	Población NO Escolarizada	% de asistencia
Total País	705.449	640.299	65.149	90,8%
Provincia de Corrientes	22.210	18.824	3.387	84,8%

	AÑO 2010 - EDAD DE 5 AÑOS			
	Población Total	Población Escolarizada	Población NO Escolarizada	% de asistencia
Total País	675.277	650.077	25.200	96,3%
Provincia de Corrientes	18.885	17.999	886	95,3%

Fuente: Elaboración propia sobre la base del Censo Nacional de Población 2001 y 2010, edades ajustadas al 30 de junio (ambos períodos censales).

Salas de 5 años.

- La *participación de las salas* de 5 años de Provincia de Corrientes, respecto del Total País es de 3,6% registrando un leve descenso hasta alcanzar el 2,7% en 2013 (Cuadro 7).
- En el período de referencia se mantiene constante registrando un descenso en la cantidad de salas de 5 años en la jurisdicción de -22,7%, que implican -209 salas (Cuadro 7).

Cuadro 7.

Secciones de sala de 5 años.

Total País y Corrientes. Años 2001 y 2013.

	2001	2002	2003	2004	2005	2006	2007
TOTAL	25.582	25.604	24.959	25.460	26.035	26.054	26.209
Provincia de Corrientes	920	920	920	920	961	901	911

	2008	2009	2010	2011	2012	2013
TOTAL	26.644	26.648	27.065	26.684	26.518	26.622
Provincia de Corrientes	961	948	926	866	714	711

Fuente: Relevamientos Anuales 2001 a 2013. DiNIECE. Ministerio de Educación.

Nota: Los datos de la provincia de La Rioja corresponden al Relevamiento Anual 2012.



ENTRE RÍOS

Avances en Nivel Inicial

Educación Inicial. Provincia de Entre Ríos.

Más alumnos en el Nivel Inicial - Foco en el Jardín de Infantes.

En Provincia de Entre Ríos, en el período 2001-2013 crece la matrícula en un 25,1% que implica +8.717 niños¹ en la escuela. El incremento se evidencia en ambos sectores de gestión donde el sector estatal registra un crecimiento de 23,9% mientras que el privado crece en términos similares en +28,1%. En términos de composición de matrícula por sector, entre 2001 y 2013 se mantiene casi inalterada la clara primacía del sector estatal (70,6% en 2001 y 69,9% en 2013) por sobre el privado (29,4% en 2001 y 30,1% en 2013) (Cuadro 1).

Cuadro 1.

Provincia de Entre Ríos. Nivel Inicial. Alumnos matriculados en Jardín de Infantes.

	2001	2002	2003	2004	2005	2006	2007
TOTAL	34.691	35.939	35.666	35.924	38.734	38.968	40.272
Estatal	24.475	25.369	24.787	24.601	27.096	27.156	28.268
Privado	10.216	10.570	10.879	11.323	11.638	11.812	12.004

	2008	2009	2010	2011	2012	2013
TOTAL	41.455	41.673	41.899	41.558	42.087	43.408
Estatal	29.073	29.001	29.103	28.628	29.065	30.323
Privado	12.382	12.672	12.796	12.930	13.022	13.085

Fuente: Relevamientos Anuales 2001 a 2013. DiNIECE. Ministerio de Educación.

¹Cada vez que en este cuadernillo se mencione el término "niño" o "alumno", nos estamos refiriendo a "niños y niñas" y "alumnos y alumnas".

Gráfico 1.
 Provincia de Entre Ríos.
 Alumnos matriculados en Jardín de Infantes.

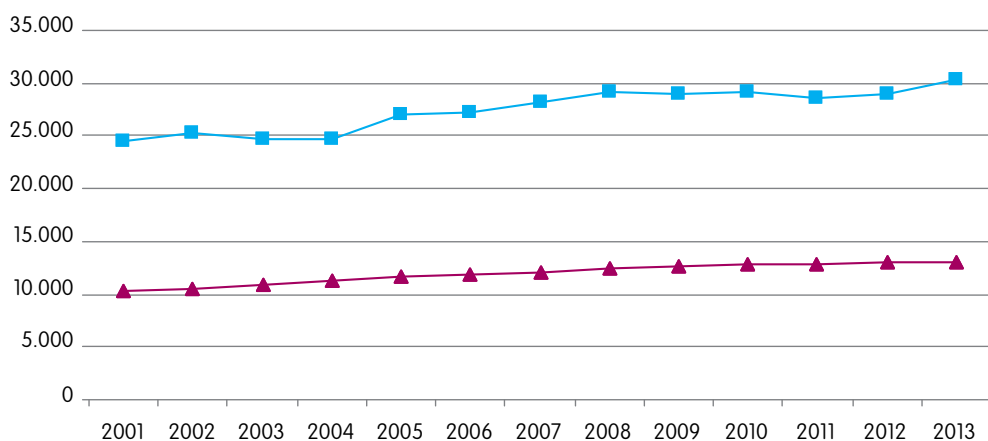

Fuente: Relevamientos Anuales 2001 a 2013. DiNIECE. Ministerio de Educación.

Estatal Privado



2001-2013

+ 8.717 alumnos
 + 25,1%

Ampliación de la cobertura de la sala de 3 años.

Más niños en la escuela.

- La *participación de la matrícula* de 3 años de Provincia de Entre Ríos, respecto del Total país era del 0,7% en 2001 y registra un incremento en 2013 alcanzando el 1,7%.
- La *variación de matrícula* de sala de 3 años en el período 2001-2013 muestra un incremento de +279,2% en la jurisdicción, incorporando +3.482 niños más. En el período de referencia se invierte completamente la primacía en relación a la oferta a la que asisten los niños terminando el mismo con una clara la preponderancia del sector estatal (64,3% contra 35,7% del privado).
- En 2001 el *porcentaje de asistencia* a la escuela era de 23,3%, dejando a 17.634 niños fuera de la escuela, y en 2010 este alcanza el 44,3%. El desafío pendiente en la jurisdicción es incorporar a los 11.032 niños que no están en la escuela (Cuadro 2).

Cuadro 2.

Población de 3 años de edad según asistencia a la escuela. Total País y Entre Ríos. Años 2001 y 2010.

	AÑO 2001 - EDAD DE 3 AÑOS			
	Población Total	Población Escolarizada	Población NO Escolarizada	% de asistencia
Total País	670.597	200.516	470.081	29,9%
Provincia de Entre Ríos	23.002	5.368	17.634	23,3%

	AÑO 2010 - EDAD DE 3 AÑOS			
	Población Total	Población Escolarizada	Población NO Escolarizada	% de asistencia
Total País	655.556	351.972	303.584	53,7%
Provincia de Entre Ríos	19.811	8.779	11.032	44,3%

Fuente: Elaboración propia sobre la base del Censo Nacional de Población 2001 y 2010, edades ajustadas al 30 de junio.

TOTAL PAÍS 2001-2010:	
Diferencia poblacional	-15.041
Más alumnos en la escuela	151.456
Más % de asistencia	23,8%

PROVINCIA DE ENTRE RÍOS 2001-2010	
Diferencia poblacional	-3.191
Más alumnos en la escuela	3.411
Más % de asistencia	21,0%

Más salas de 3 años.

- La *participación de las salas* de 3 años de Provincia de Entre Ríos, respecto del Total país era del 1,0% en 2001 valor que registra un importante incremento en 2013 duplicando el registro inicial alcanzando el 2,4% (Cuadro 3).
- En el período 2001-2013 se registra un incremento en la cantidad de secciones de salas de 3 años en la provincia de +308,1%, incorporando +191 salas más (Cuadro 3).

Cuadro 3.

Secciones de sala de 3 años.

Total País y Entre Ríos. Años 2001 y 2013.

	2001	2002	2003	2004	2005	2006	2007
TOTAL	6.463	6.587	6.697	7.092	7.422	7.959	8.436
Provincia de Entre Ríos	62	69	73	81	106	121	137

	2008	2009	2010	2011	2012	2013
TOTAL	8.882	9.331	9.717	9.928	10.561	10.679
Provincia de Entre Ríos	149	164	195	214	248	253

Fuente: Relevamientos Anuales 2001 a 2013. DiNIECE. Ministerio de Educación.

Nota: Los datos de la provincia de La Rioja corresponden al Relevamiento Anual 2012.

Universalización de la sala de 4 años.

Más niños en la escuela.

- La *participación de la matrícula* de 4 años de Provincia de Entre Ríos, respecto del Total País era del 2,4% en 2001 registrando un leve incremento en 2013 alcanzando el 2,8%.
- La *variación de matrícula* de sala de 4 años en el período 2001-2013 muestra un incremento del +89,9% en la jurisdicción, incorporando +7.764 niños más. En el período de referencia se mantiene la primacía del sector estatal sobre el privado con un incremento de +11,3%.
- En 2001 el *porcentaje de asistencia* a la escuela era de 37,8%, dejando a 14.519 niños fuera de la escuela, por el contrario en 2010 este se incrementa hasta alcanzar el 78,6% duplicando el registro inicial. El desafío pendiente en la jurisdicción es incorporar a los 4.342 niños que no están en la escuela (Cuadro 4).

Cuadro 4.

Población de 4 años de edad según asistencia a la escuela.
Total País y Entre Ríos. Años 2001 y 2010.

	AÑO 2001 - EDAD DE 4 AÑOS			
	Población Total	Población Escolarizada	Población NO Escolarizada	% de asistencia
Total País	680.732	328.283	352.449	48,2%
Provincia de Entre Ríos	23.329	8.810	14.519	37,8%

	AÑO 2010 - EDAD DE 4 AÑOS			
	Población Total	Población Escolarizada	Población NO Escolarizada	% de asistencia
Total País	664.278	541.486	122.792	81,5%
Provincia de Entre Ríos	20.308	15.966	4.342	78,6%

Fuente: Elaboración propia sobre la base del Censo Nacional de Población 2001 y 2010, edades ajustadas al 30 de junio para los datos 2010.

TOTAL PAÍS 2001-2010:	
Diferencia poblacional	-16.454
Más alumnos en la escuela	213.203
Más % de asistencia	33,3%

PROVINCIA DE ENTRE RÍOS 2001-2010	
Diferencia poblacional	-3.021
Más alumnos en la escuela	7.156
Más % de asistencia	40,9%

Más salas de 4 años.

- La *participación de las salas* de 4 años de Provincia de Entre Ríos, respecto del Total país era del 2,6% en 2001 valor que registra un incremento alcanzando el 3,6% (Cuadro 5).
- En el período 2001-2013 se registra un importante incremento en la cantidad de secciones de salas de 4 años en la provincia de 143,2%, incorporando +444 salas más (Cuadro 5).

Cuadro 5.

Secciones de sala de 4 años.

Total País y Entre Ríos. Años 2001 y 2013.

	2001	2002	2003	2004	2005	2006	2007
TOTAL	11.701	11.859	12.189	12.923	13.850	14.699	15.900
Provincia de Entre Ríos	310	307	329	338	442	479	574

	2008	2009	2010	2011	2012	2013
TOTAL	17.128	18.046	18.588	19.172	20.089	20.938
Provincia de Entre Ríos	595	613	640	682	712	754

Fuente: Relevamientos Anuales 2001 a 2013. DiNIECE. Ministerio de Educación.

Nota: Los datos de la provincia de La Rioja corresponden al Relevamiento Anual 2012.

Obligatoriedad de la sala de 5 años.

Más cobertura de la sala de 5 años.

- La *participación de la matrícula* de 5 años de Provincia de Entre Ríos, respecto del Total País es del 3,5% para la serie 2001-2013 manteniendo constante la misma durante todo el período.
- Como consecuencia del descenso registrado en la población de 5 años de -9,6% (-2.252 niños) la *variación de matrícula* de sala de 5 años en el período 2001-2013 registra asimismo una disminución de -10,2% que representan -2.529 alumnos. En el período de referencia se mantiene la clara primacía del sector estatal sobre el privado (72,7% contra el 27,3% del privado) registrando un leve descenso de -4,6%.
- En 2001 el *porcentaje de asistencia* a la escuela era de 98,3%, registrando una leve disminución en 2010 con una cobertura de 97,9%. El desafío pendiente es incorporar a los 447 niños fuera de la escuela (Cuadro 6).

Cuadro 6.

Población de 5 años de edad según asistencia a la escuela. Total País y Entre Ríos. Años 2001 y 2010.

	AÑO 2001 - EDAD DE 5 AÑOS			
	Población Total	Población Escolarizada	Población NO Escolarizada	% de asistencia
Total País	705.449	640.299	65.149	90,8%
Provincia de Entre Ríos	23.420	23.011	409	98,3%

	AÑO 2010 - EDAD DE 5 AÑOS			
	Población Total	Población Escolarizada	Población NO Escolarizada	% de asistencia
Total País	675.277	650.077	25.200	96,3%
Provincia de Entre Ríos	21.168	20.721	447	97,9%

Fuente: Elaboración propia sobre la base del Censo Nacional de Población 2001 y 2010, edades ajustadas al 30 de junio (ambos períodos censales).

Más salas de 5 años.

- La *participación de las salas* de 5 años de Provincia de Entre Ríos, respecto del Total País es de 3,9% que se mantiene constante a lo largo del período 2001-2013 (Cuadro 7).
- En el período 2001-2013 se registra un leve descenso en la cantidad de salas de 5 años en la jurisdicción de -2,1% que implican -21 salas (Cuadro 7).

Cuadro 7.

Secciones de sala de 5 años. Total País y Entre Ríos. Años 2001 y 2013.

	2001	2002	2003	2004	2005	2006	2007
TOTAL	25.582	25.604	24.959	25.460	26.035	26.054	26.209
Provincia de Entre Ríos	1.007	1.036	1.020	1.015	1.056	1.050	1.026

	2008	2009	2010	2011	2012	2013
TOTAL	26.644	26.648	27.065	26.684	26.518	26.622
Provincia de Entre Ríos	1.040	1.018	1.021	997	979	986

Fuente: Relevamientos Anuales 2001 a 2013. DiNIECE. Ministerio de Educación.

Nota: Los datos de la provincia de La Rioja corresponden al Relevamiento Anual 2012.



FORMOSA

Avances en Nivel Inicial

Educación Inicial. Provincia de Formosa.

Más alumnos en el Nivel Inicial - Foco en el Jardín de Infantes.

En Provincia de Formosa, en el período 2001-2013 crece la matrícula en un 27,5% que implica +4.159 niños¹ en la escuela. El incremento se evidencia en ambos sectores de gestión aunque en mayor medida en el sector privado que registra un crecimiento de +55,9% mientras que el estatal crece en +21,3%. En términos de composición de matrícula por sector, entre 2001 y 2013 se mantiene casi inalterada la clara primacía del sector estatal (82,1% en 2001 y 78,2% en 2013) por sobre el privado (17,9% en 2001 y 21,8% en 2013) (Cuadro 1).

Cuadro 1.

Provincia de Formosa. Nivel Inicial. Alumnos matriculados en Jardín de Infantes.

	2001	2002	2003	2004	2005	2006	2007
TOTAL	15.150	15.768	16.051	15.944	16.422	16.435	17.715
Estatal	12.445	12.912	13.304	13.101	13.383	13.445	14.547
Privado	2.705	2.856	2.747	2.843	3.039	2.990	3.168

	2008	2009	2010	2011	2012	2013
TOTAL	18.589	18.410	18.167	17.631	18.637	19.309
Estatal	15.312	15.153	14.959	14.474	14.411	15.091
Privado	3.277	3.257	3.208	3.157	4.226	4.218

Fuente: Relevamientos Anuales 2001 a 2013. DINIECE. Ministerio de Educación.

¹Cada vez que en este cuadernillo se mencione el término "niño" o "alumno", nos estamos refiriendo a "niños y niñas" y "alumnos y alumnas".

Gráfico 1.
Provincia de Formosa.
Alumnos matriculados en Jardín de Infantes.

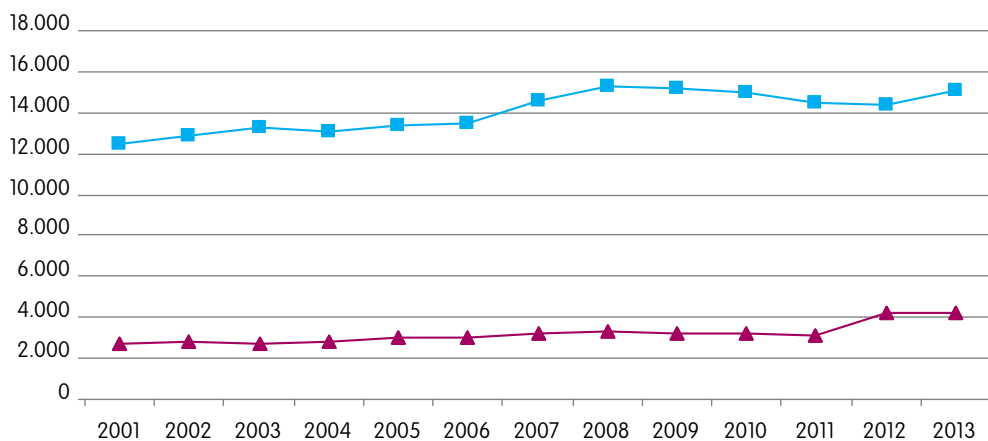

Fuente: Relevamientos Anuales 2001 a 2013. DiNIECE. Ministerio de Educación.

—■— Estatal —▲— Privado



2001-2013

+ 4.159 alumnos
 + 27,5%

Ampliación de la cobertura de la sala de 3 años.

Más niños en la escuela.

- La *participación de la matrícula* de 3 años de Provincia de Formosa, respecto del Total país era del 0,2% en 2001 y registra un leve incremento en 2013 alcanzando el 1,5%.
- La *variación de matrícula* de sala de 3 años en el período 2001-2013 muestra un incremento de +275,5% en la jurisdicción, incorporando +934 niños más. En el período de referencia se mantiene la primacía del sector privado sobre el estatal (80,4% contra 19,6% del estatal) registrando un descenso de -11,3%.
- En 2001 el *porcentaje de asistencia* a la escuela era de 10,4%, dejando a 10.561 niños fuera de la escuela, y en 2010 este alcanza el 23,7%. El desafío pendiente en la jurisdicción es incorporar a los 7.495 niños que no están en la escuela (Cuadro 2).

Cuadro 2.

Población de 3 años de edad según asistencia a la escuela. Total País y Formosa. Años 2001 y 2010.

	AÑO 2001 - EDAD DE 3 AÑOS			
	Población Total	Población Escolarizada	Población NO Escolarizada	% de asistencia
Total País	670.597	200.516	470.081	29,9%
Provincia de Formosa	11.787	1.226	10.561	10,4%

	AÑO 2010 - EDAD DE 3 AÑOS			
	Población Total	Población Escolarizada	Población NO Escolarizada	% de asistencia
Total País	655.556	351.972	303.584	53,7%
Provincia de Formosa	9.824	2.329	7.495	23,7%

Fuente: Elaboración propia sobre la base del Censo Nacional de Población 2001 y 2010, edades ajustadas al 30 de junio.

TOTAL PAÍS 2001-2010:	
Diferencia poblacional	-15.041
Más alumnos en la escuela	151.456
Más % de asistencia	23,8%

PROVINCIA DE FORMOSA 2001-2010	
Diferencia poblacional	-1.963
Más alumnos en la escuela	1.103
Más % de asistencia	13,3%

Más salas de 3 años.

- La *participación de las salas* de 3 años de Provincia de Formosa, respecto del Total país era del 0,2% en 2001 valor que registra un leve incremento en 2013 alcanzando el 0,5% (Cuadro 3).
- En el período 2001-2013 se registra un incremento en la cantidad de secciones de salas de 3 años en la provincia de +250,0%, incorporando +40 salas más (Cuadro 3).

Cuadro 3.

Secciones de sala de 3 años.

Total País y Formosa. Años 2001 y 2013.

	2001	2002	2003	2004	2005	2006	2007
TOTAL	6.463	6.587	6.697	7.092	7.422	7.959	8.436
Provincia de Formosa	16	16	14	13	16	16	20

	2008	2009	2010	2011	2012	2013
TOTAL	8.882	9.331	9.717	9.928	10.561	10.679
Provincia de Formosa	21	20	27	21	41	56

Fuente: Relevamientos Anuales 2001 a 2013. DiNIECE. Ministerio de Educación.

Nota: Los datos de la provincia de La Rioja corresponden al Relevamiento Anual 2012.

Universalización de la sala de 4 años.

Más niños en la escuela.

- La *participación de la matrícula* de 4 años de Provincia de Formosa, respecto del Total País era del 0,6% en 2001 registrando un leve incremento en 2013 alcanzando el 1,2%.
- A pesar de la disminución de la población de 4 años de -20,5% (-2.537 niños), la *variación de matrícula* de sala de 4 años en el período 2001-2013 muestra un incremento del 207,5% en la jurisdicción, incorporando +4.750 niños más. En el período de referencia se mantiene la primacía del sector estatal sobre el privado con un incremento de +23,1%.
- En 2001 el *porcentaje de asistencia* a la escuela era de 16,9%, dejando a 10.309 niños fuera de la escuela, por el contrario en 2010 este registra un importante incremento hasta alcanzar el 60,5% casi cuadruplicando el registro inicial. El desafío pendiente en la jurisdicción es incorporar a los 3.898 niños que no están en la escuela (Cuadro 4).

Cuadro 4.

Población de 4 años de edad según asistencia a la escuela. Total País y Formosa. Años 2001 y 2010.

	AÑO 2001 - EDAD DE 4 AÑOS			
	Población Total	Población Escolarizada	Población NO Escolarizada	% de asistencia
Total País	680.732	328.283	352.449	48,2%
Provincia de Formosa	12.405	2.096	10.309	16,9%

	AÑO 2010 - EDAD DE 4 AÑOS			
	Población Total	Población Escolarizada	Población NO Escolarizada	% de asistencia
Total País	664.278	541.486	122.792	81,5%
Provincia de Formosa	9.868	5.970	3.898	60,5%

Fuente: Elaboración propia sobre la base del Censo Nacional de Población 2001 y 2010, edades ajustadas al 30 de junio para los datos 2010.

TOTAL PAÍS 2001-2010:	
Diferencia poblacional	-16.454
Más alumnos en la escuela	213.203
Más % de asistencia	33,3%

PROVINCIA DE FORMOSA 2001-2010	
Diferencia poblacional	-2.537
Más alumnos en la escuela	3.874
Más % de asistencia	43,6%

Más salas de 4 años.

- La *participación de las salas* de 4 años de Provincia de Formosa, respecto del Total país era del 0,7% en 2001 valor que registra un leve incremento alcanzando el 1,1% (Cuadro 5).
- En el período 2001-2013 se registra un importante incremento en la cantidad de secciones de salas de 4 años en la provincia de 169,8%, incorporando +146 salas más (Cuadro 5).

Cuadro 5.

Secciones de sala de 4 años.

Total País y Formosa. Años 2001 y 2013.

	2001	2002	2003	2004	2005	2006	2007
TOTAL	11.701	11.859	12.189	12.923	13.850	14.699	15.900
Provincia de Formosa	86	84	100	93	95	130	144

	2008	2009	2010	2011	2012	2013
TOTAL	17.128	18.046	18.588	19.172	20.089	20.938
Provincia de Formosa	155	160	171	185	195	232

Fuente: Relevamientos Anuales 2001 a 2013. DiNIECE. Ministerio de Educación.

Nota: Los datos de la provincia de La Rioja corresponden al Relevamiento Anual 2012.

Obligatoriedad de la sala de 5 años.

Más cobertura de la sala de 5 años.

- La participación de la matrícula de 5 años de Provincia de Formosa, respecto del Total País es del 1,8% para la serie 2001-2013 manteniendo constante la misma durante todo el período.
- Como consecuencia del descenso registrado en la población de 5 años de -20,7% (-2.754 niños) la variación de matrícula de sala de 5 años en el período 2001-2013 registra asimismo una disminución de -12,2% que representan -1.525 alumnos. En el período de referencia se mantiene la clara primacía del sector estatal sobre el privado (86,1% contra el 13,9% del privado) registrando un leve descenso de -3,3%.
- En 2001 el porcentaje de asistencia a la escuela era de 76,8% dejando a 3.082 niños fuera de la escuela, registrando un incremento en 2010 con una cobertura de 95,4%. El desafío pendiente es incorporar a los 490 niños fuera de la escuela (Cuadro 6).

Cuadro 6.

Población de 5 años de edad según asistencia a la escuela. Total País y Formosa. Años 2001 y 2010.

	AÑO 2001 - EDAD DE 5 AÑOS			
	Población Total	Población Escolarizada	Población NO Escolarizada	% de asistencia
Total País	705.449	640.299	65.149	90,8%
Provincia de Formosa	13.308	10.226	3.082	76,8%

	AÑO 2010 - EDAD DE 5 AÑOS			
	Población Total	Población Escolarizada	Población NO Escolarizada	% de asistencia
Total País	675.277	650.077	25.200	96,3%
Provincia de Formosa	10.554	10.064	490	95,4%

Fuente: Elaboración propia sobre la base del Censo Nacional de Población 2001 y 2010, edades ajustadas al 30 de junio (ambos períodos censales).

Salas de 5 años.

- La *participación de las salas* de 5 años de Provincia de Formosa, respecto del Total País es de 2,1% registrando un leve descenso al fin del período 2001-2013 alcanzando un 1,7% (Cuadro 7).
- En el período 2001-2013 se registra un descenso en la cantidad de salas de 5 años en la jurisdicción de -16,3% que implican -87 salas (Cuadro 7).

Cuadro 7.

Secciones de sala de 5 años. Total País y Formosa. Años 2001 y 2013.

	2001	2002	2003	2004	2005	2006	2007
TOTAL	25.582	25.604	24.959	25.460	26.035	26.054	26.209
Provincia de Formosa	535	529	535	522	489	453	434

	2008	2009	2010	2011	2012	2013
TOTAL	26.644	26.648	27.065	26.684	26.518	26.622
Provincia de Formosa	461	465	452	442	453	448

Fuente: Relevamientos Anuales 2001 a 2013. DiNIECE. Ministerio de Educación.

Nota: Los datos de la provincia de La Rioja corresponden al Relevamiento Anual 2012.



JUJUY

Avances en Nivel Inicial

Educación Inicial. Provincia de Jujuy.

Más alumnos en el Nivel Inicial - Foco en el Jardín de Infantes.

En Provincia de Jujuy, en el período 2001-2013 crece la matrícula en un 34,6% que implica +6.478 niños¹ en la escuela. El incremento se evidencia principalmente en el sector privado que registra un crecimiento de +104,3% mientras que el estatal crece en +22,9%. En términos de composición de matrícula por sector, entre 2001 y 2013 se mantiene casi inalterada la clara primacía del sector estatal (85,6% en 2001 y 78,2% en 2013) por sobre el privado (14,8% en 2001 y 21,8% en 2013) (Cuadro 1).

Cuadro 1.

Provincia de Jujuy. Nivel Inicial. Alumnos matriculados en Jardín de Infantes.

	2001	2002	2003	2004	2005	2006	2007
TOTAL	18.740	18.204	19.257	21.442	22.317	21.486	21.300
Estatal	16.049	15.410	16.102	17.786	17.778	17.585	17.479
Privado	2.691	2.794	3.155	3.656	4.539	3.901	3.821

	2008	2009	2010	2011	2012	2013
TOTAL	21.861	21.906	22.626	22.972	23.301	25.218
Estatal	17.893	17.994	18.553	18.192	18.197	19.719
Privado	3.968	3.912	4.073	4.780	5.104	5.499

Fuente: Relevamientos Anuales 2001 a 2013. DiNIECE. Ministerio de Educación.

¹Cada vez que en este cuadernillo se mencione el término "niño" o "alumno", nos estamos refiriendo a "niños y niñas" y "alumnos y alumnas".

Gráfico 1.
 Provincia de Jujuy.
 Alumnos matriculados en Jardín de Infantes.

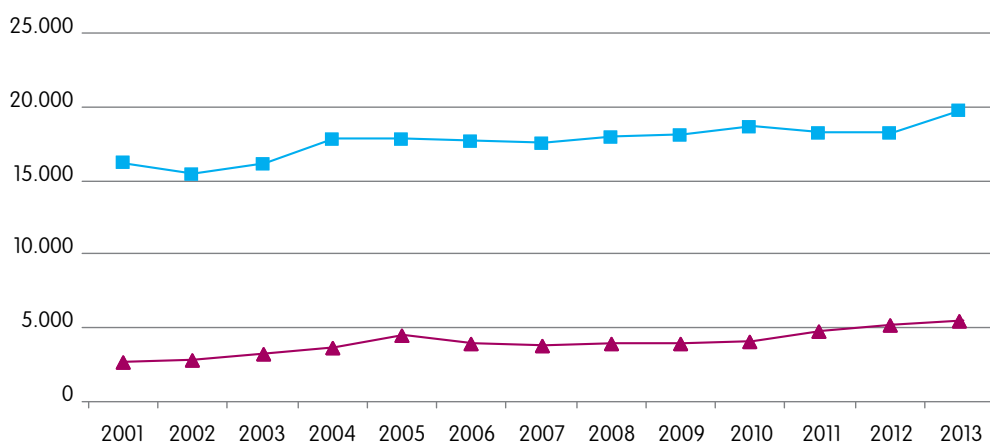

Fuente: Relevamientos Anuales 2001 a 2013. DiNIECE. Ministerio de Educación.

—■— Estatal —▲— Privado

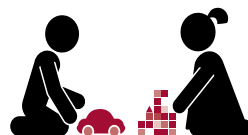

2001-2013

+ 6.478 alumnos
 + 34,6%

Ampliación de la cobertura de la sala de 3 años.

Más niños en la escuela.

- La *participación de la matrícula* de 3 años de Provincia de Jujuy, respecto del Total país era del 0,4% en 2001 y registra un incremento en 2013 alcanzando el 1,0%.
- La *variación de matrícula* de sala de 3 años en el período 2001-2013 muestra un incremento de +272,4% en la jurisdicción, incorporando +2.021 niños más. En el período de referencia se equilibran las participaciones de ambos sectores de gestión con un 49,0% representado por el sector estatal y un 51,0% del privado.
- En 2001 el *porcentaje de asistencia* a la escuela era de 15,7%, dejando a 12.064 niños fuera de la escuela, y en 2010 este tiene un significativo incremento alcanzando el 40,8%. El desafío pendiente en la jurisdicción es incorporar a los 7.007 niños que no están en la escuela (Cuadro 2).

Cuadro 2.

Población de 3 años de edad según asistencia a la escuela. Total País y Jujuy. Años 2001 y 2010.

	AÑO 2001 - EDAD DE 3 AÑOS			
	Población Total	Población Escolarizada	Población NO Escolarizada	% de asistencia
Total País	670.597	200.516	470.081	29,9%
Provincia de Jujuy	14.311	2.247	12.064	15,7%

	AÑO 2010 - EDAD DE 3 AÑOS			
	Población Total	Población Escolarizada	Población NO Escolarizada	% de asistencia
Total País	655.556	351.972	303.584	53,7%
Provincia de Jujuy	11.831	4.824	7.007	40,8%

Fuente: Elaboración propia sobre la base del Censo Nacional de Población 2001 y 2010, edades ajustadas al 30 de junio.

TOTAL PAÍS 2001-2010:	
Diferencia poblacional	-15.041
Más alumnos en la escuela	151.456
Más % de asistencia	23,8%

PROVINCIA DE JUJUY 2001-2010	
Diferencia poblacional	-2480
Más alumnos en la escuela	2.577
Más % de asistencia	25,1%

Más salas de 3 años.

- La *participación de las salas* de 3 años de Provincia de Jujuy, respecto del Total país era del 0,6% en 2001 valor que registra un incremento en 2013 alcanzando el 1,3% (Cuadro 3).
- En el período 2001-2013 se registra un incremento en la cantidad de secciones de salas de 3 años en la provincia de +271,1%, incorporando +103 salas más (Cuadro 3).

Cuadro 3.

Secciones de sala de 3 años.

Total País y Jujuy. Años 2001 y 2013.

	2001	2002	2003	2004	2005	2006	2007
TOTAL	6.463	6.587	6.697	7.092	7.422	7.959	8.436
Provincia de Jujuy	38	36	47	82	104	84	75

	2008	2009	2010	2011	2012	2013
TOTAL	8.882	9.331	9.717	9.928	10.561	10.679
Provincia de Jujuy	83	79	85	108	116	141

Fuente: Relevamientos Anuales 2001 a 2013. DiNIECE. Ministerio de Educación.

Nota: Los datos de la provincia de La Rioja corresponden al Relevamiento Anual 2012.

Universalización de la sala de 4 años.

Más niños en la escuela.

- La *participación de la matrícula* de 4 años de Provincia de Jujuy, respecto del Total País era del 0,8% en 2001 duplicando la misma en 2013 alcanzando el 1,6%.
- A pesar de la disminución de la población de 4 años de -15,3% (-2.186 niños), la *variación de matrícula* de sala de 4 años en el período 2001-2013 muestra un incremento del 210,2% en la jurisdicción, incorporando +6.341 niños más. En el período de referencia se incrementa la primacía del sector estatal sobre el privado en +9,8% alcanzando una participación en 2013 de 76,8%.
- En 2001 el *porcentaje de asistencia* a la escuela era de 25,2%, dejando a 10.669 niños fuera de la escuela. En 2010 este registra un importante incremento hasta alcanzar el 78,0% casi triplicando el registro inicial. El desafío pendiente en la jurisdicción es incorporar a los 2.655 niños que no están en la escuela (Cuadro 4).

Cuadro 4.

Población de 4 años de edad según asistencia a la escuela. Total País y Jujuy. Años 2001 y 2010.

	AÑO 2001 - EDAD DE 4 AÑOS			
	Población Total	Población Escolarizada	Población NO Escolarizada	% de asistencia
Total País	680.732	328.283	352.449	48,2%
Provincia de Jujuy	14.255	3.586	10.669	25,2%

	AÑO 2010 - EDAD DE 4 AÑOS			
	Población Total	Población Escolarizada	Población NO Escolarizada	% de asistencia
Total País	664.278	541.486	122.792	81,5%
Provincia de Jujuy	12.069	9.414	2.655	78,0%

Fuente: Elaboración propia sobre la base del Censo Nacional de Población 2001 y 2010, edades ajustadas al 30 de junio para los datos 2010.

TOTAL PAÍS 2001-2010:	
Diferencia poblacional	-16.454
Más alumnos en la escuela	213.203
Más % de asistencia	33,3%

PROVINCIA DE JUJUY 2001-2010	
Diferencia poblacional	-2.186
Más alumnos en la escuela	5.828
Más % de asistencia	52,8%

Más salas de 4 años.

- La *participación de las salas* de 4 años de Provincia de Jujuy, respecto del Total país era del 0,8% en 2001 valor que se incrementó hasta el 1,8% en 2013 (Cuadro 5).
- En el período 2001-2013 se registra un importante incremento en la cantidad de secciones de salas de 4 años en la provincia de 306,3%, incorporando +291 salas más (Cuadro 5).

Cuadro 5.

Secciones de sala de 4 años. Total País y Jujuy. Años 2001 y 2013.

	2001	2002	2003	2004	2005	2006	2007
TOTAL	11.701	11.859	12.189	12.923	13.850	14.699	15.900
Provincia de Jujuy	95	107	128	195	213	212	234

	2008	2009	2010	2011	2012	2013
TOTAL	17.128	18.046	18.588	19.172	20.089	20.938
Provincia de Jujuy	281	298	317	345	373	386

Fuente: Relevamientos Anuales 2001 a 2013. DiNIECE. Ministerio de Educación.

Nota: Los datos de la provincia de La Rioja corresponden al Relevamiento Anual 2012.

Obligatoriedad de la sala de 5 años.

Más cobertura de la sala de 5 años.

- La *participación de la matrícula* de 5 años de Provincia de Jujuy, respecto del Total País es del 2,1% en 2001 y desciende hasta 1,9% en 2013.
- Como consecuencia del descenso registrado en la población de 5 años de -16,0% (-2.409 niños) la *variación de matrícula* de sala de 5 años en el período 2001-2013 registra asimismo una disminución de -12,6% que representan -1.884 alumnos. En el período de referencia se mantiene la clara primacía del sector estatal sobre el privado (85,4% contra el 14,6% del privado) registrando un leve descenso de -5,4%.
- En 2001 el *porcentaje de asistencia* a la escuela era de 93,6% dejando a 962 niños fuera de la escuela, registrando un incremento en 2010 con una cobertura de 97,7%. El desafío pendiente es incorporar a los 296 niños fuera de la escuela (Cuadro 6).

Cuadro 6.

Población de 5 años de edad según asistencia a la escuela. Total País y Jujuy. Años 2001 y 2010.

	AÑO 2001 - EDAD DE 5 AÑOS			
	Población Total	Población Escolarizada	Población NO Escolarizada	% de asistencia
Total País	705.449	640.299	65.149	90,8%
Provincia de Jujuy	15.041	14.079	962	93,6%

	AÑO 2010 - EDAD DE 5 AÑOS			
	Población Total	Población Escolarizada	Población NO Escolarizada	% de asistencia
Total País	675.277	650.077	25.200	96,3%
Provincia de Jujuy	12.632	12.336	296	97,7%

Fuente: Elaboración propia sobre la base del Censo Nacional de Población 2001 y 2010, edades ajustadas al 30 de junio (ambos períodos censales).

Más salas de 5 años.

- La *participación de las salas* de 5 años de Provincia de Jujuy, respecto del Total País es de 2,2% manteniéndose constante a lo largo de todo el período 2001-2013.
- En el período de referencia se mantiene constante registrando un mínimo descenso en la cantidad de salas de 5 años en la jurisdicción de -1,0%, que implican -6 salas (Cuadro 7).

Cuadro 7.

Secciones de sala de 5 años. Total País y Jujuy. Años 2001 y 2013.

	2001	2002	2003	2004	2005	2006	2007
TOTAL	25.582	25.604	24.959	25.460	26.035	26.054	26.209
Provincia de Jujuy	574	576	586	590	591	587	587

	2008	2009	2010	2011	2012	2013
TOTAL	26.644	26.648	27.065	26.684	26.518	26.622
Provincia de Jujuy	569	570	577	588	550	568

Fuente: Relevamientos Anuales 2001 a 2013. DiNIECE. Ministerio de Educación.

Nota: Los datos de la provincia de La Rioja corresponden al Relevamiento Anual 2012.



LA PAMPA

Avances en Nivel Inicial

Educación Inicial. Provincia de La Pampa.

Más alumnos en el Nivel Inicial - Foco en el Jardín de Infantes.

En Provincia de La Pampa, en el período 2001-2013 crece la matrícula en un 40,1% que implica +2.602 niños¹ en la escuela. El incremento se evidencia en ambos sectores de gestión aunque en mayor medida en el sector privado que registra un crecimiento de +47,0% mientras que el estatal crece en +38,9%. En términos de composición de matrícula por sector, entre 2001 y 2013 se mantiene casi inalterada la clara primacía del sector estatal (85,3% en 2001 y 84,6% en 2013) por sobre el privado (14,7% en 2001 y 15,4% en 2013) (Cuadro 1).

Cuadro 1.

Provincia de La Pampa. Nivel Inicial. Alumnos matriculados en Jardín de Infantes.

	2001	2002	2003	2004	2005	2006	2007
TOTAL	6.493	6.562	6.196	6.431	6.997	7.049	7.074
Estatal	5.541	5.539	5.210	5.424	5.952	5.926	5.954
Privado	952	1.023	986	1.007	1.045	1.123	1.120

	2008	2009	2010	2011	2012	2013
TOTAL	7.611	7.923	8.423	8.556	8.801	9.095
Estatal	6.465	6.556	7.034	7.126	7.412	7.696
Privado	1.146	1.367	1.389	1.430	1.389	1.399

Fuente: Relevamientos Anuales 2001 a 2013. DiNIECE. Ministerio de Educación.

¹Cada vez que en este cuadernillo se mencione el término "niño" o "alumno", nos estamos refiriendo a "niños y niñas" y "alumnos y alumnas".

Gráfico 1.
 Provincia de La Pampa.
 Alumnos matriculados en Jardín de Infantes.

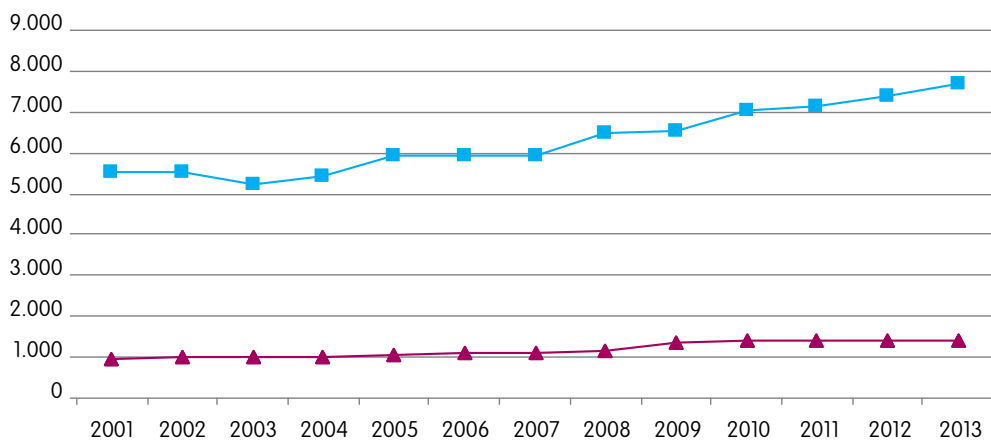

Fuente: Relevamientos Anuales 2001 a 2013. DiNIECE. Ministerio de Educación.

—■— Estatal —▲— Privado



2001-2013

+ 2.602 alumnos
 + 40,1%

Ampliación de la cobertura de la sala de 3 años.

Más niños en la escuela.

- La *participación de la matrícula* de 3 años de Provincia de La Pampa, respecto del Total país era del 0,1% en 2001 y se mantiene constante a lo largo del período.
- La *variación de matrícula* de sala de 3 años en el período 2001-2013 muestra un incremento de +255,7% en la jurisdicción, incorporando +248 niños más. En el período de referencia se mantiene la primacía del sector privado registrando un incremento del sector estatal que en 2001 no contaba con matrícula y en 2013 representa el 33,3% de la misma.
- En 2001 el *porcentaje de asistencia* a la escuela era de 16,7%, dejando a 4.427 niños fuera de la escuela, y en 2010 este registra un incremento alcanzando el 28,5%. El desafío pendiente en la jurisdicción es incorporar a los 3.693 niños que no están en la escuela (Cuadro 2).

Cuadro 2.

Población de 3 años de edad según asistencia a la escuela. Total País y La Pampa. Años 2001 y 2010.

	AÑO 2001 - EDAD DE 3 AÑOS			
	Población Total	Población Escolarizada	Población NO Escolarizada	% de asistencia
Total País	670.597	200.516	470.081	29,9%
Provincia de La Pampa	5.316	889	4.427	16,7%

	AÑO 2010 - EDAD DE 3 AÑOS			
	Población Total	Población Escolarizada	Población NO Escolarizada	% de asistencia
Total País	655.556	351.972	303.584	53,7%
Provincia de La Pampa	5.164	1.471	3.693	28,5%

Fuente: Elaboración propia sobre la base del Censo Nacional de Población 2001 y 2010, edades ajustadas al 30 de junio.

TOTAL PAÍS 2001-2010:	
Diferencia poblacional	-15.041
Más alumnos en la escuela	151.456
Más % de asistencia	23,8%

PROVINCIA DE LA PAMPA 2001-2010	
Diferencia poblacional	-152
Más alumnos en la escuela	582
Más % de asistencia	11,8%

Más salas de 3 años.

- La *participación de las salas* de 3 años de Provincia de La Pampa, respecto del Total país era del 0,1% en 2001 valor que se mantiene constante a lo largo del período (Cuadro 3).
- En el período 2001-2013 se registra un incremento en la cantidad de secciones de salas de 3 años en la provincia de +85,7%, superando el incremento del Total País (+65,2%) por +20,0% incorporando +6 salas más (Cuadro 3).

Cuadro 3.

Secciones de sala de 3 años.

Total País y La Pampa. Años 2001 y 2013.

	2001	2002	2003	2004	2005	2006	2007
TOTAL	6.463	6.587	6.697	7.092	7.422	7.959	8.436
Provincia de La Pampa	7	9	1	1			

	2008	2009	2010	2011	2012	2013
TOTAL	8.882	9.331	9.717	9.928	10.561	10.679
Provincia de La Pampa		12	13	15	17	13

Fuente: Relevamientos Anuales 2001 a 2013. DiNIECE. Ministerio de Educación.

Nota: Los datos de la provincia de La Rioja corresponden al Relevamiento Anual 2012.

Universalización de la sala de 4 años.

Más niños en la escuela.

- La *participación de la matrícula* de 4 años de Provincia de La Pampa, respecto del Total País era del 0,2% en 2001 registrando un leve incremento en 2013 alcanzando el 0,6%.
- A pesar de la disminución de la población de 4 años de -6,4% (-352 niños), la *variación de matrícula* de sala de 4 años en el período 2001-2013 muestra un incremento del +419,4% en la jurisdicción, incorporando +2.638 niños más. Incremento donde a su vez, en el período de referencia se invierte la primacía en relación a la participación en la matrícula de los sectores de gestión. De esta manera en 2013 el sector estatal alcanza el +81,8% de la matrícula, que implica un crecimiento de +39,3%, en detrimento del sector privado que decrece con un registro de 18,2%.
- En 2001 el *porcentaje de asistencia* a la escuela era de 21,6%, dejando a 4.291 niños fuera de la escuela. En 2010 este registra un importante incremento hasta alcanzar el 61,9% casi triplicando el registro inicial. El desafío pendiente en la jurisdicción es incorporar a los 1.949 niños que no están en la escuela (Cuadro 4).

Cuadro 4.

Población de 4 años de edad según asistencia a la escuela. Total País y La Pampa. Años 2001 y 2010.

	AÑO 2001 - EDAD DE 4 AÑOS			
	Población Total	Población Escolarizada	Población NO Escolarizada	% de asistencia
Total País	680.732	328.283	352.449	48,2%
Provincia de La Pampa	5.474	1.183	4.291	21,6%

	AÑO 2010 - EDAD DE 4 AÑOS			
	Población Total	Población Escolarizada	Población NO Escolarizada	% de asistencia
Total País	664.278	541.486	122.792	81,5%
Provincia de La Pampa	5.122	3.173	1.949	61,9%

Fuente: Elaboración propia sobre la base del Censo Nacional de Población 2001 y 2010, edades ajustadas al 30 de junio para los datos 2010.

TOTAL PAÍS 2001-2010:	
Diferencia poblacional	-16.454
Más alumnos en la escuela	213.203
Más % de asistencia	33,3%

PROVINCIA DE LA PAMPA 2001-2010	
Diferencia poblacional	-352
Más alumnos en la escuela	1.990
Más % de asistencia	40,3%

Más salas de 4 años.

- La participación de las salas de 4 años de Provincia de La Pampa, respecto del Total país era del 0,1% en 2001 valor que registra un incremento alcanzando en 2013 el 0,6% (Cuadro 5).
- En el período 2001-2013 se registra un importante incremento en la cantidad de secciones de salas de 4 años en la provincia de 780,0%, incorporando +117 salas más. Supera de esta manera casi 10 veces el registro nacional de incremento de 78,9% (Cuadro 5).

Cuadro 5.

Secciones de sala de 4 años.

Total País y La Pampa. Años 2001 y 2013.

	2001	2002	2003	2004	2005	2006	2007
TOTAL	11.701	11.859	12.189	12.923	13.850	14.699	15.900
Provincia de La Pampa	15	21	21	30	45	54	61

	2008	2009	2010	2011	2012	2013
TOTAL	17.128	18.046	18.588	19.172	20.089	20.938
Provincia de La Pampa	67	76	90	105	115	132

Fuente: Relevamientos Anuales 2001 a 2013. DiNIECE. Ministerio de Educación.

Nota: Los datos de la provincia de La Rioja corresponden al Relevamiento Anual 2012.

Obligatoriedad de la sala de 5 años.

Más cobertura de la sala de 5 años.

- La participación de la matrícula de 5 años de Provincia de La Pampa, respecto del Total País es del 0,8% para la serie 2001-2013 manteniendo constante la misma durante todo el período.
- Como consecuencia del descenso registrado en la población de 5 años de -7,4% (-421 niños) la variación de matrícula de sala de 5 años en el período 2001-2013 registra asimismo una disminución de -4,9% que representan -284 alumnos. En el período de referencia se mantiene la clara primacía del sector estatal sobre el privado (89,5% contra el 10,5% del privado).
- En 2001 el porcentaje de asistencia a la escuela era de 100,0%, con una cobertura total del nivel. En 2010 se mantiene la tendencia con una cobertura de 96,8%, registrando 170 niños fuera de la escuela (Cuadro 6).

Cuadro 6.

Población de 5 años de edad según asistencia a la escuela. Total País y La Pampa. Años 2001 y 2010.

	AÑO 2001 - EDAD DE 5 AÑOS			
	Población Total	Población Escolarizada	Población NO Escolarizada	% de asistencia
Total País	705.449	640.299	65.149	90,8%
Provincia de La Pampa	5.693	5.693	0	100,0%

	AÑO 2010 - EDAD DE 5 AÑOS			
	Población Total	Población Escolarizada	Población NO Escolarizada	% de asistencia
Total País	675.277	650.077	25.200	96,3%
Provincia de La Pampa	5.272	5.102	170	96,8%

Fuente: Elaboración propia sobre la base del Censo Nacional de Población 2001 y 2010, edades ajustadas al 30 de junio (ambos períodos censales).

Más salas de 5 años.

- La *participación de las salas* de 5 años de Provincia de La Pampa, respecto del Total País es de 1,0% manteniéndose constante a lo largo de todo el período 2001-2013 (Cuadro 7).
- En el período de referencia se mantiene constante registrando un descenso en la cantidad de salas de 5 años en la jurisdicción de -9,1%, que implican -23 salas (Cuadro 7).

Cuadro 7.

Secciones de sala de 5 años.

Total País y La Pampa. Años 2001 y 2013.

	2001	2002	2003	2004	2005	2006	2007
TOTAL	25.582	25.604	24.959	25.460	26.035	26.054	26.209
Provincia de La Pampa	254	292	292	263	258	245	233

	2008	2009	2010	2011	2012	2013
TOTAL	26.644	26.648	27.065	26.684	26.518	26.622
Provincia de La Pampa	250	248	234	243	232	231

Fuente: Relevamientos Anuales 2001 a 2013. DiNIECE. Ministerio de Educación.

Nota: Los datos de la provincia de La Rioja corresponden al Relevamiento Anual 2012.



LA RIOJA

Avances en Nivel Inicial

Educación Inicial. Provincia de La Rioja.

Más alumnos en el Nivel Inicial - Foco en el Jardín de Infantes.

En la provincia de La Rioja, en el período 2001-2012 crece la matrícula en un 15,6%, lo que implica +1.962 niños¹ en la escuela. El incremento se evidencia particularmente en el sector privado con un 49,9% mientras que el sector de gestión estatal crece un 11,3%. En términos de composición de matrícula por sector, entre 2001 y 2013 se mantiene la primacía del sector estatal (mayor al 85%) por sobre el privado (en torno del 14%) pero en donde el primero disminuyó tres puntos durante el período (Cuadro 1).

Cuadro 1.

Provincia de La Rioja. Nivel Inicial. Alumnos matriculados en Jardín de Infantes.

	2001	2002	2003	2004	2005	2006	2007
TOTAL	12.591	11.888	12.058	11.904	12.744	12.455	13.778
Estatal	11.203	10.895	10.732	10.414	10.957	10.546	11.934
Privado	1.388	993	1.326	1.490	1.787	1.909	1.844

	2008	2009	2010	2011	2012	2013
TOTAL	14.354	13.822	14.087	14.270	14.238	14.553
Estatal	12.328	11.900	12.054	12.191	12.169	12.472
Privado	2.026	1.922	2.033	2.079	2.069	2.081

Fuente: Relevamientos Anuales 2001 a 2013. DiNIECE. Ministerio de Educación.

¹Cada vez que en este cuadernillo se mencione el término "niño" o "alumno", nos estamos refiriendo a "niños y niñas" y "alumnos y alumnas".

Gráfico 1.
 Provincia de La Rioja.
 Alumnos matriculados en Jardín de Infantes.

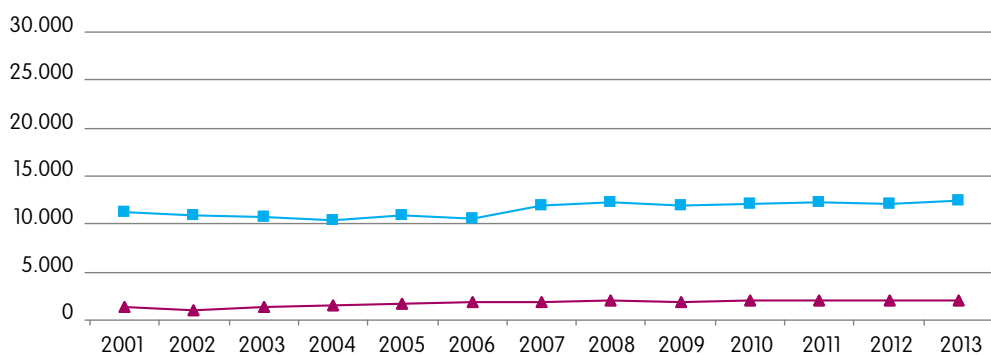

Fuente: Relevamientos Anuales 2001 a 2013. DiNIECE. Ministerio de Educación.

■ Estatal ▲ Privado



2001-2013

+ 1.962 alumnos
 + 15,6%

Ampliación de la cobertura de la sala de 3 años.

Más niños en la escuela.

- La *participación de la matrícula* de 3 años de La Rioja, respecto del Total país era del 0,5% en 2001 alcanzando en 2013 el 0,8%, en un contexto donde el crecimiento de la población de esa edad en la provincia acompaña el aumento de la misma en el total país.
- La *variación de matrícula* de sala de 3 años en el período 2001-2013 muestra un incremento del 129,8% en la provincia, incorporando +1.220 niños más. Mientras que en 2001 la oferta del sector estatal era de un 70% de la matrícula, en el 2012 aumenta al 78,2%.
- En 2001 el *porcentaje de asistencia* a la escuela era de 24,2%, dejando a 4.531 niños fuera de la escuela, por el contrario en 2010 este alcanza el 46,9%. El desafío pendiente en la provincia es incorporar a los 3.139 niños que no están en la escuela (Cuadro 2).

Cuadro 2.

Población de 3 años de edad según asistencia a la escuela. Total País y La Rioja. Años 2001 y 2010.

	AÑO 2001 - EDAD DE 3 AÑOS			
	Población Total	Población Escolarizada	Población NO Escolarizada	% de asistencia
Total País	670.597	200.516	470.081	29,9%
Provincia de La Rioja	5.976	1.445	4.531	24,2%

	AÑO 2010 - EDAD DE 3 AÑOS			
	Población Total	Población Escolarizada	Población NO Escolarizada	% de asistencia
Total País	655.556	351.972	303.584	53,7%
Provincia de La Rioja	5.908	2.769	3.139	46,87%

DIFERENCIA POBLACIONAL 2001-2010			
Total País	-15.041	Provincia de La Rioja	-68

Fuente: Elaboración propia sobre la base del Censo Nacional de Población 2001 y 2010, edades ajustadas al 30 de junio.

TOTAL PAÍS 2001-2010:	
Diferencia poblacional	-15.041
Más alumnos en la escuela	151.456
Más % de asistencia	23,8%

PROVINCIA DE LA RIOJA 2001-2010	
Diferencia poblacional	-68
Más alumnos en la escuela	+1.324
Más % de asistencia	+22,7%

Más salas de 3 años.

- La *participación de las salas* de 3 años de La Rioja, respecto del Total país era del 0,8% en 2001 valor que registra un incremento en 2013 alcanzando el 0,9% (Cuadro 3).
- En el período 2001-2013 se registra un incremento en la cantidad de secciones de salas de 3 años en la provincia de 102%, incorporando +51 salas (Cuadro 3).

Cuadro 3.

Secciones de sala de 3 años. Total País y La Rioja. Años 2001 y 2013.

	2001	2002	2003	2004	2005	2006	2007
TOTAL	6.463	6.587	6.697	7.092	7.422	7.959	8.436
Provincia de La Rioja	50	45	50	49	60	60	68

	2008	2009	2010	2011	2012	2013
TOTAL	8.882	9.331	9.717	9.928	10.561	10.679
Provincia de La Rioja	76	78	85	93	98	101

Fuente: Relevamientos Anuales 2001 a 2013. DiNIECE. Ministerio de Educación.

Universalización de la sala de 4 años.

Más niños en la escuela.

- La *participación de la matrícula* de 4 años de La Rioja, respecto del Total País era del 1% en 2001 manteniéndose la misma en 2013 (1%).
- La *variación de matrícula* de sala de 4 años en el período 2001-2012 muestra un incremento del 53,3% en la provincia, incorporando +2.161 niños más. En el período de referencia se mantiene la primacía del sector estatal sobre el privado permaneciendo constante la relación: 86% el primero y 14% el segundo.
- En 2001 el *porcentaje de asistencia* a la escuela era de 41,5%, dejando a 3.916 niños fuera de la escuela, por el contrario en 2010 este alcanza el 86,3%. Quedando pendiente en la provincia incorporar un número mucho menor, 827 niños que no están en la escuela (Cuadro 4).

Cuadro 4.

Población de 4 años de edad según asistencia a la escuela. Total País y La Rioja. Años 2001 y 2010.

	AÑO 2001 - EDAD DE 4 AÑOS			
	Población Total	Población Escolarizada	Población NO Escolarizada	% de asistencia
Total País	680.732	328.283	352.449	48,2%
Provincia de La Rioja	6.693	2.777	3.916	41,5%

	AÑO 2010 - EDAD DE 4 AÑOS			
	Población Total	Población Escolarizada	Población NO Escolarizada	% de asistencia
Total País	664.278	541.486	122.792	81,51%
Provincia de La Rioja	6.055	5.228	827	86,34%

Fuente: Elaboración propia sobre la base del Censo Nacional de Población 2001 y 2010, edades ajustadas al 30 de junio para los datos 2010.

TOTAL PAÍS 2001-2010:	
Diferencia poblacional	-16.454
Más alumnos en la escuela	213.203
Más % de asistencia	33,3%

PROVINCIA DE LA RIOJA 2001-2010	
Diferencia poblacional	-638
Más alumnos en la escuela	+2.451
Más % de asistencia	44,9%

Más salas de 4 años.

- La *participación de las salas* de 4 años de La Rioja, respecto del Total País es de 1,3% en el 2001 y se mantiene en un valor similar en el 2013 (1,2%) (Cuadro 5).
- En el período 2001-2013 se registra un incremento en la cantidad de secciones de salas de 4 años en la provincia de 74,5%, incorporando +111 salas más. Asimismo en el Total País se registra idéntico comportamiento con una variación que alcanza el 78,9% (Cuadro 5).

Cuadro 5.

Secciones de sala de 4 años. Total País y La Rioja. Años 2001 y 2013.

	2001	2002	2003	2004	2005	2006	2007
TOTAL	11.701	11.859	12.189	12.923	13.850	14.699	15.900
Provincia de La Rioja	149	141	150	156	183	185	221

	2008	2009	2010	2011	2012	2013
TOTAL	17.128	18.046	18.588	19.172	20.089	20.938
Provincia de La Rioja	235	246	251	246	255	260

Fuente: Relevamientos Anuales 2001 a 2012. DiNIECE. Ministerio de Educación.

Obligatoriedad de la sala de 5 años.

Más cobertura de la sala de 5 años.

- La *participación de la matrícula* de 5 años de La Rioja, respecto del Total País es del 1,1% para el 2001 disminuyendo a un valor cercano en el 2013 (0,9%).
- Como consecuencia del descenso registrado en la población de 5 años de -0,4% (-2.857 niños) la *variación de matrícula* de sala de 5 años en el período 2001-2013 registra asimismo una disminución de -18,2% que representan -1.419 alumnos. En el período de referencia se mantiene la primacía del sector estatal sobre el privado con un descenso registrando 92,3% en el 2001 y 87,7% en el 2013.
- En 2001 el *porcentaje de asistencia* a la escuela era de 91,9%, una cobertura alta en la cual 575 niños no asistían a la escuela. En 2010 se aumenta la cobertura a 97,9%, registrando 130 niños fuera de la escuela (Cuadro 6).

Cuadro 6.

Población de 5 años de edad según asistencia a la escuela. Total País y La Rioja. Años 2001 y 2010.

	AÑO 2001 - EDAD DE 5 AÑOS			
	Población Total	Población Escolarizada	Población NO Escolarizada	% de asistencia
Total País	705.449	640.299	65.149	90,8%
Provincia de La Rioja	7.098	6.524	575	91,9%

	AÑO 2010 - EDAD DE 5 AÑOS			
	Población Total	Población Escolarizada	Población NO Escolarizada	% de asistencia
Total País	675.277	650.077	25.200	96,3%
Provincia de La Rioja	6.178	6.048	130	97,9%

Fuente: Elaboración propia sobre la base del Censo Nacional de Población 2001 y 2010, edades ajustadas al 30 de junio (ambos períodos censales).

Más salas de 5 años.

- La *participación de las salas* de 5 años de La Rioja, respecto del Total País es de 1% a lo largo del período 2001-2013 (Cuadro 7).
- En el período 2001-2013 se registra un leve descenso en la cantidad de salas de 5 años en la provincia de 1%. Por el contrario, en el Total País se registra un aumento en la variación que alcanza el 4,1% (Cuadro 7).

Cuadro 7.

Secciones de sala de 5 años. Total País y La Rioja. Años 2001 y 2013.

	2001	2002	2003	2004	2005	2006	2007
TOTAL	25.582	25.604	24.959	25.460	26.035	26.054	26.209
Provincia de La Rioja	302	286	298	297	313	302	298

	2008	2009	2010	2011	2012	2013
TOTAL	26.644	26.648	27.065	26.684	26.518	26.622
Provincia de La Rioja	304	283	286	295	291	299

Fuente: Relevamientos Anuales 2001 a 2013. DiNIECE. Ministerio de Educación.



MENDOZA

Avances en Nivel Inicial

Educación Inicial. Provincia de Mendoza.

Más alumnos en el Nivel Inicial - Foco en el Jardín de Infantes.

En la provincia de Mendoza, en el período 2001-2013 crece la matrícula en un 60,7%, lo que implica +23.241 niños¹ en la escuela. El incremento es parejo en ambos sectores con un 60% en ambos. En términos de composición de matrícula por sector, entre 2001 y 2010 se mantiene la primacía del sector estatal (casi el 80%) por sobre el privado (en torno del 20%) donde no se presentaron variaciones durante el período (Cuadro 1).

Cuadro 1.

Provincia de Mendoza. Nivel Inicial. Alumnos matriculados en Jardín de Infantes.

	2001	2002	2003	2004	2005	2006	2007
TOTAL	38.283	38.135	38.591	42.229	43.899	43.693	44.287
Estatal	30.437	30.451	30.124	33.043	34.449	33.718	34.155
Privado	7.846	7.684	8.467	9.186	9.450	9.975	10.132

	2008	2009	2010	2011	2012	2013
TOTAL	46.428	50.251	54.076	55.472	58.305	61.524
Estatal	35.574	39.041	42.234	43.366	45.695	48.713
Privado	10.854	11.210	11.842	12.106	12.610	12.811

Fuente: Relevamientos Anuales 2001 a 2013. DiNIECE. Ministerio de Educación.

¹Cada vez que en este cuadernillo se mencione el término "niño" o "alumno", nos estamos refiriendo a "niños y niñas" y "alumnos y alumnas".

Gráfico 1.
 Provincia de Mendoza.
 Alumnos matriculados en Jardín de Infantes.

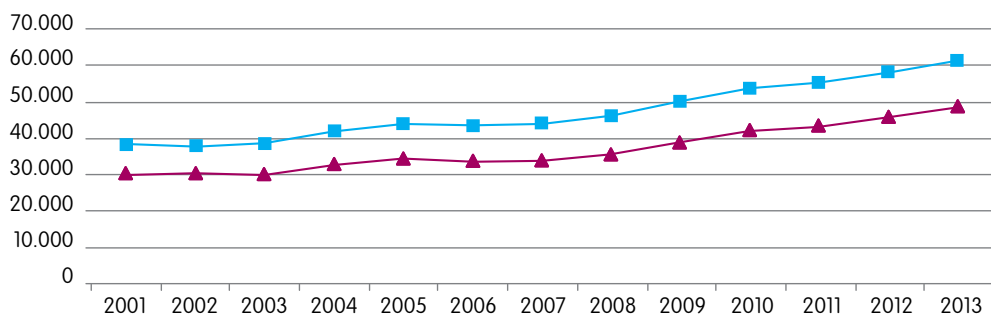

Fuente: Relevamientos Anuales 2001 a 2013. DiNIECE. Ministerio de Educación.

Estatal Privado

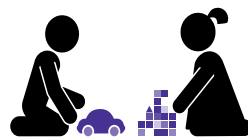

2001-2013

+ 23.241 alumnos
 + 60,7%

Ampliación de la cobertura de la sala de 3 años.

Más niños en la escuela.

- La *participación de la matrícula* de 3 años de Mendoza, respecto del Total país era del 0,5% en 2001 manteniéndose el mismo valor en 2013, en un contexto donde la población de esa edad en la provincia aumenta mientras aumenta la misma en el Total País.
- La *variación de matrícula* de sala de 3 años en el período 2001-2013 muestra un incremento del 55,5% en la provincia, incorporando +509 niños más. Mientras que en 2001 la oferta del sector estatal era de un 4,6% de la matrícula, en el 2013 aumenta al 14,3%.
- En 2001 el *porcentaje de asistencia* a la escuela era de 17,4%, dejando a 24.758 niños fuera de la escuela, por el contrario en 2010 este alcanza el 37,0%. El desafío pendiente en la provincia es seguir incorporando a los 18.937 niños que no están en la escuela (Cuadro 2).

Cuadro 2.

Población de 3 años de edad según asistencia a la escuela. Total País y Mendoza. Años 2001 y 2010.

AÑO 2001 - EDAD DE 3 AÑOS				
	Población Total	Población Escolarizada	Población NO Escolarizada	% de asistencia
Total País	670.597	200.516	470.081	29,9%
Provincia de Mendoza	29.977	5.219	24.758	17,4%

AÑO 2010 - EDAD DE 3 AÑOS				
	Población Total	Población Escolarizada	Población NO Escolarizada	% de asistencia
Total País	655.556	351.972	303.584	53,69%
Provincia de Mendoza	30.075	11.138	18.937	37,03%

DIFERENCIA POBLACIONAL 2001-2010			
Total País	-15.041	Provincia de Mendoza	+98

Fuente: Elaboración propia sobre la base del Censo Nacional de Población 2001 y 2010, edades ajustadas al 30 de junio.

TOTAL PAÍS 2001-2010:	
Diferencia poblacional	-15.041
Más alumnos en la escuela	151.456
Más % de asistencia	23,8%

PROVINCIA DE MENDOZA 2001-2010	
Diferencia poblacional	+98
Más alumnos en la escuela	5.919
Más % de asistencia	19,6%

Más salas de 3 años.

- La *participación de las salas* de 3 años de Mendoza, respecto del Total país era del 0,9% en 2001 valor que registra un importante descenso en 2013 alcanzando el 0,7% debido principalmente al mayor ritmo de crecimiento de las secciones a nivel país (Cuadro 3).
- En el período 2001-2013 se registra un incremento en la cantidad de secciones de salas de 3 años en la provincia de 31,1%, incorporando +19 salas (Cuadro 3).

Cuadro 3.

Secciones de sala de 3 años.

Total País y Mendoza. Años 2001 y 2013.

	2001	2002	2003	2004	2005	2006	2007
TOTAL	6.463	6.587	6.697	7.092	7.422	7.959	8.436
Provincia de Mendoza	61	71	60	64	54	54	52

	2008	2009	2010	2011	2012	2013
TOTAL	8.882	9.331	9.717	9.928	10.561	10.679
Provincia de Mendoza	58	62	78	75	91	80

Fuente: Relevamientos Anuales 2001 a 2013. DiNIECE. Ministerio de Educación.

Nota: Los datos de la provincia de La Rioja corresponden al Relevamiento Anual 2012.

Universalización de la sala de 4 años.

Más niños en la escuela.

- La *participación de la matrícula* de 4 años de Mendoza, respecto del Total País era del 1,1% en 2001 aumentando la misma en 2013 (4,7%).
- La *variación de matrícula* de sala de 4 años en el período 2001-2013 muestra un incremento del 545,3% en la provincia, incorporando +24.803 niños más. En el período de referencia se invierte la primacía del sector privado sobre el estatal y pasa este último a tener más peso en la relación: de 58% a 21% el privado y de 42% a 79% el estatal.
- En 2001 el *porcentaje de asistencia* a la escuela era de 23,6%, dejando a 22.660 niños fuera de la escuela, por el contrario en 2010 este alcanza el 79,9%. Quedando pendiente en la provincia incorporar un número de 6.064 niños que no están en la escuela (Cuadro 4).

Cuadro 4.

Población de 4 años de edad según asistencia a la escuela. Total País y Mendoza. Años 2001 y 2010.

	AÑO 2001 - EDAD DE 4 AÑOS			
	Población Total	Población Escolarizada	Población NO Escolarizada	% de asistencia
Total País	680.732	328.283	352.449	48,2%
Provincia de Mendoza	29.654	6.994	22.660	23,6%

	AÑO 2010 - EDAD DE 4 AÑOS			
	Población Total	Población Escolarizada	Población NO Escolarizada	% de asistencia
Total País	664.278	541.486	122.792	81,5%
Provincia de Mendoza	30.216	24.152	6.064	79,93%

Fuente: Elaboración propia sobre la base del Censo Nacional de Población 2001 y 2010, edades ajustadas al 30 de junio para los datos 2010.

TOTAL PAÍS 2001-2010:	
Diferencia poblacional	-16.454
Más alumnos en la escuela	213.203
Más % de asistencia	33,3%

PROVINCIA DE MENDOZA 2001-2010	
Diferencia poblacional	-562
Más alumnos en la escuela	17.158
Más % de asistencia	56,4%

Más salas de 4 años.

- La *participación de las salas* de 4 años de Mendoza, respecto del Total País es de 1,4% en el 2001 para luego incrementarse a 5,9% en 2013 (Cuadro 5).
- En el período 2001-2013 se registra un incremento en la cantidad de secciones de salas de 4 años en la provincia de 643,4%, incorporando +1068 salas más. Asimismo en el Total País se registra un aumento con una variación que alcanza el 78,9% (Cuadro 5).

Cuadro 5.

Secciones de sala de 4 años. Total País y Mendoza. Años 2001 y 2013.

	2001	2002	2003	2004	2005	2006	2007
TOTAL	11.701	11.859	12.189	12.923	13.850	14.699	15.900
Provincia de Mendoza	166	208	237	415	528	552	657

	2008	2009	2010	2011	2012	2013
TOTAL	17.128	18.046	18.588	19.172	20.089	20.938
Provincia de Mendoza	785	885	928	996	1.107	1.234

Fuente: Relevamientos Anuales 2001 a 2013. DiNIECE. Ministerio de Educación.

Obligatoriedad de la sala de 5 años.

Más cobertura de la sala de 5 años.

- La *participación de la matrícula* de 5 años de Mendoza, respecto del Total País se mantiene constante entre el 2001 y el 2013 alrededor de los 4,7%.
- Como consecuencia del descenso registrado en la población de 5 años de -5,5% (-9.778 niños) la *variación de matrícula* de sala de 5 años en el período 2001-2013 registra asimismo una leve disminución de -2,1% que representan -2.443 alumnos. En el período de referencia se mantiene la primacía del sector estatal sobre el privado de 86% y 13,7% respectivamente habiendo decrecido el primero unos 5 puntos en el 2013.
- En 2001 el *porcentaje de asistencia* a la escuela era del 100%, con una cobertura completa. En 2010 disminuye la cobertura a 97,9% manteniendo un nivel muy alto, registrando 629 niños fuera de la escuela (Cuadro 6).

Cuadro 6.

Población de 5 años de edad según asistencia a la escuela. Total País y Mendoza. Años 2001 y 2010.

	AÑO 2001 - EDAD DE 5 AÑOS			
	Población Total	Población Escolarizada	Población NO Escolarizada	% de asistencia
Total País	705.449	640.299	65.149	90,8%
Provincia de Mendoza	31.357	31.357	0	100,0%

	AÑO 2010 - EDAD DE 5 AÑOS			
	Población Total	Población Escolarizada	Población NO Escolarizada	% de asistencia
Total País	675.277	650.077	25.200	96,3%
Provincia de Mendoza	29.543	28.914	629	97,87%

Fuente: Elaboración propia sobre la base del Censo Nacional de Población 2001 y 2010, edades ajustadas al 30 de junio (ambos períodos censales).

Más salas de 5 años.

- La *participación de las salas* de 5 años de Mendoza, respecto del Total País es de 5,5% que se mantiene constante a lo largo del período 2001-2013 (Cuadro 7).
- En el período 2001-2013 se registra un leve descenso en la cantidad de salas de 5 años en la provincia de -3,9%. Por el contrario, en el Total País se registra también un leve aumento en la variación que alcanza el 4,1% (Cuadro 7).

Cuadro 7.

Secciones de sala de 5 años. Total País y Mendoza. Años 2001 y 2013.

	2001	2002	2003	2004	2005	2006	2007
TOTAL	25.582	25.604	24.959	25.460	26.035	26.054	26.209
Provincia de Mendoza	1.419	1.352	1.322	1.335	1.335	1.325	1.303

	2008	2009	2010	2011	2012	2013
TOTAL	26.644	26.648	27.065	26.684	26.518	26.622
Provincia de Mendoza	1.271	1.272	1.323	1.364	1.360	1.363

Fuente: Relevamientos Anuales 2001 a 2013. DiNIECE. Ministerio de Educación.

Nota: Los datos de la provincia de La Rioja corresponden al Relevamiento Anual 2012.



MISIONES

Avances en Nivel Inicial

Educación Inicial. Provincia de Misiones.

Más alumnos en el Nivel Inicial - Foco en el Jardín de Infantes.

En la provincia de Misiones, en el período 2001-2013 crece la matrícula en un 38,7%, lo que implica +11.573 niños¹ en la escuela. El incremento es mayor en el sector privado con un 48% contra un 36% del sector estatal. En términos de composición de matrícula por sector, entre 2001 y 2013 se mantiene la primacía del sector estatal (78%) por sobre el privado (en torno del 22%) (Cuadro 1).

Cuadro 1.

Provincia de Misiones. Nivel Inicial. Alumnos matriculados en Jardín de Infantes.

	2001	2002	2003	2004	2005	2006	2007
TOTAL	29.900	30.259	30.664	31.767	31.992	33.570	35.140
Estatad	23.587	23.901	24.067	24.660	24.600	26.153	27.708
Privado	6.313	6.358	6.597	7.107	7.392	7.417	7.432

	2008	2009	2010	2011	2012	2013
TOTAL	39.257	36.903	37.086	37.935	39.840	41.473
Estatad	31.478	28.996	28.759	29.378	30.846	32.138
Privado	7.779	7.907	8.327	8.557	8.994	9.335

Fuente: Relevamientos Anuales 2001 a 2013. DiNIECE. Ministerio de Educación.

¹Cada vez que en este cuadernillo se mencione el término "niño" o "alumno", nos estamos refiriendo a "niños y niñas" y "alumnos y alumnas".

Gráfico 1.
 Provincia de Misiones.
 Alumnos matriculados en Jardín de Infantes.

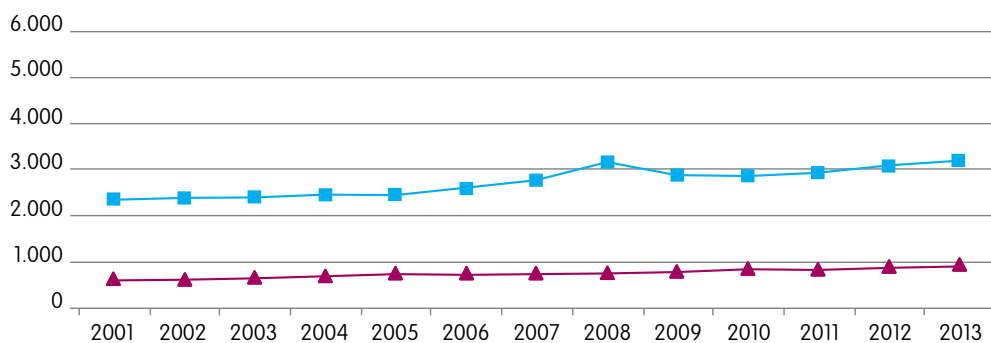

Fuente: Relevamientos Anuales 2001 a 2013. DiNIECE. Ministerio de Educación.

—■— Estatal —▲— Privado



2001-2013

+ 11.573 alumnos
 + 38,7%

Ampliación de la cobertura de la sala de 3 años.

Más niños en la escuela.

- La *participación de la matrícula* de 3 años de Misiones, respecto del Total país fue creciendo era del 0,1% en 2001 pasando a ser de 0,7% en 2013, en un contexto donde la población de esa edad en la provincia aumentó cuando también aumentó la del Total País.
- La *variación de matrícula de sala* de 3 años en el período 2001-2013 muestra un incremento del 648,0% en la provincia, incorporando +1.743 niños más. Mientras que en 2001 la oferta del sector estatal era de un 61,3% de la matrícula, en el 2012 disminuye al 51,1%.
- En 2001 el *porcentaje de asistencia* a la escuela era de 11,1%, dejando a 21.767 niños fuera de la escuela, por el contrario en 2010 este alcanza el 21,5%. El desafío pendiente en la provincia es seguir incorporando a los 17.278 niños que no están en la escuela (Cuadro 2).

Cuadro 2.

Población de 3 años de edad según asistencia a la escuela. Total País y Misiones. Años 2001 y 2010.

	AÑO 2001 - EDAD DE 3 AÑOS			
	Población Total	Población Escolarizada	Población NO Escolarizada	% de asistencia
Total País	670.597	200.516	470.081	29,9%
Provincia de Misiones	24.496	2.729	21.767	11,1%

	AÑO 2010 - EDAD DE 3 AÑOS			
	Población Total	Población Escolarizada	Población NO Escolarizada	% de asistencia
Total País	655.556	351.972	303.584	53,69%
Provincia de Misiones	22.009	4.731	17.278	21,50%

DIFERENCIA POBLACIONAL 2001-2010			
Total País	-15.041	Provincia de Misiones	-2.487

Fuente: Elaboración propia sobre la base del Censo Nacional de Población 2001 y 2010, edades ajustadas al 30 de junio.

TOTAL PAÍS 2001-2010:	
Diferencia poblacional	-15.041
Más alumnos en la escuela	151.456
Más % de asistencia	23,8%

PROVINCIA DE MISIONES 2001-2010	
Diferencia poblacional	-2.487
Más alumnos en la escuela	+2.002
Más % de asistencia	10,4%

Más salas de 3 años.

- La *participación de las salas* de 3 años de Misiones, respecto del Total país era del 0,2% en 2001 valor que registra un descenso en 2013 alcanzando el 1,0% (Cuadro 3).
- En el período 2001-2013 se registra un incremento en la cantidad de secciones de salas de 3 años en la provincia de 620,0%, incorporando +93 salas (Cuadro 3).

Cuadro 3.

Secciones de sala de 3 años. Total País y Misiones. Años 2001 y 2013.

	2001	2002	2003	2004	2005	2006	2007
TOTAL	6.463	6.587	6.697	7.092	7.422	7.959	8.436
Provincia de Misiones	15	29	24	32	24	39	31

	2008	2009	2010	2011	2012	2013
TOTAL	8.882	9.331	9.717	9.928	10.561	10.679
Provincia de Misiones	52	50	56	62	86	108

Fuente: Relevamientos Anuales 2001 a 2013. DiNIECE. Ministerio de Educación.

Universalización de la sala de 4 años.

Más niños en la escuela.

- La *participación de la matrícula* de 4 años de Misiones, respecto del Total País era del 0,4% en 2001 aumentando la misma en 2013 (2,8%).
- La *variación de matrícula* de sala de 4 años en el período 2001-2013 muestra un incremento del 1041,5% en la provincia, incorporando +14.685 niños más. En el período de referencia se invierte la primacía del sector privado sobre el estatal y pasa este último a pesar más en la relación: de 56,4% a 26,1% el privado y de 43,6% a 73,9% el estatal.
- En 2001 el *porcentaje de asistencia* a la escuela era de 14,4%, dejando a 20.498 niños fuera de la escuela, por el contrario en 2010 este alcanza el 61,4%. Quedando pendiente en la provincia incorporar un número de 8.356 niños que no están en la escuela (Cuadro 4).

Cuadro 4.

Población de 4 años de edad según asistencia a la escuela. Total País y Misiones. Años 2001 y 2010.

	AÑO 2001 - EDAD DE 4 AÑOS			
	Población Total	Población Escolarizada	Población NO Escolarizada	% de asistencia
Total País	680.732	328.283	352.449	48,2%
Provincia de Misiones	23.952	3.454	20.498	14,4%

	AÑO 2010 - EDAD DE 4 AÑOS			
	Población Total	Población Escolarizada	Población NO Escolarizada	% de asistencia
Total País	664.278	541.486	122.792	81,5%
Provincia de Misiones	21.619	13.263	8.356	61,35%

Fuente: Elaboración propia sobre la base del Censo Nacional de Población 2001 y 2010, edades ajustadas al 30 de junio para los datos 2010.

TOTAL PAÍS 2001-2010:	
Diferencia poblacional	-16.454
Más alumnos en la escuela	213.203
Más % de asistencia	33,3%

PROVINCIA DE MENDOZA 2001-2010	
Diferencia poblacional	-2.333
Más alumnos en la escuela	+9.809
Más % de asistencia	46,9%

Más salas de 4 años.

- La *participación de las salas* de 4 años de Misiones, respecto del Total País es de 0,5% en el 2001 para luego incrementarse a 3,5% en 2013 (Cuadro 5).
- En el período 2001-2013 se registra un incremento en la cantidad de secciones de salas de 4 años en la provincia de 1.153,4%, incorporando +669 salas más. Asimismo en el Total País se registra idéntico comportamiento con una variación que alcanza el 78,9% (Cuadro 5).

Cuadro 5.

Secciones de sala de 4 años.

Total País y Misiones. Años 2001 y 2013.

	2001	2002	2003	2004	2005	2006	2007
TOTAL	11.701	11.859	12.189	12.923	13.850	14.699	15.900
Provincia de Misiones	58	115	121	134	104	203	213

	2008	2009	2010	2011	2012	2013
TOTAL	17.128	18.046	18.588	19.172	20.089	20.938
Provincia de Misiones	458	479	522	615	645	727

Fuente: Relevamientos Anuales 2001 a 2013. DiNIECE. Ministerio de Educación.

Obligatoriedad de la sala de 5 años.

Más cobertura de la sala de 5 años.

- La participación de la matrícula de 5 años de Misiones, respecto del Total País pasa de 4,0% en el 2001 al 3,3% en el 2013 en donde la matrícula de la provincia decreció al igual que la del país.
- Como consecuencia del descenso registrado en la población de 5 años de -0,4% (-2.857 niños) la variación de matrícula de sala de 5 años en el período 2001-2013 registra asimismo una disminución de -16,7% que representan -4.692 alumnos. En el período de referencia se mantiene la primacía del sector estatal sobre el privado de 81% y 19% .
- En 2001 el porcentaje de asistencia a la escuela era de 79,1%, equivalente a 5.462 chicos sin escuela. En 2010 aumenta la cobertura a 93,3%, registrando 1.511 niños fuera de la escuela (Cuadro 6).

Cuadro 6.

Población de 5 años de edad según asistencia a la escuela. Total País y Misiones. Años 2001 y 2010.

	AÑO 2001 - EDAD DE 5 AÑOS			
	Población Total	Población Escolarizada	Población NO Escolarizada	% de asistencia
Total País	705.449	640.299	65.149	90,8%
Provincia de Misiones	26.080	20.618	5.462	79,1%

	AÑO 2010 - EDAD DE 5 AÑOS			
	Población Total	Población Escolarizada	Población NO Escolarizada	% de asistencia
Total País	675.277	650.077	25.200	96,3%
Provincia de Misiones	22.425	20.914	1.511	93,26%

Fuente: Elaboración propia sobre la base del Censo Nacional de Población 2001 y 2010, edades ajustadas al 30 de junio (ambos períodos censales).

Más salas de 5 años.

- La *participación de las salas* de 5 años de Misiones, respecto del Total País es de 4,2 % y no presenta variaciones en el 2013 (Cuadro 7).
- En el período 2001-2013 se registra un leve descenso en la cantidad de salas de 5 años en la provincia de -0,3%. Por el contrario, en el Total País se registra también un leve aumento en la variación que alcanza el 4,1% (Cuadro 7).

Cuadro 7.

Secciones de sala de 5 años. Total País y Misiones. Años 2001 y 2013.

	2001	2002	2003	2004	2005	2006	2007
TOTAL	25.582	25.604	24.959	25.460	26.035	26.054	26.209
Provincia de Misiones	1.083	1.050	1.081	1.138	1.242	1.229	1.407

	2008	2009	2010	2011	2012	2013
TOTAL	26.644	26.648	27.065	26.684	26.518	26.622
Provincia de Misiones	1.431	1.331	1.317	1.199	1.108	1.080

Fuente: Relevamientos Anuales 2001 a 2013. DiNIECE. Ministerio de Educación.

Nota: Los datos de la provincia de La Rioja corresponden al Relevamiento Anual 2012.



NEUQUÉN

Avances en Nivel Inicial

Educación Inicial. Provincia de Neuquén.

Más alumnos en el Nivel Inicial - Foco en el Jardín de Infantes.

En la provincia de Neuquén, en el período 2001-2013 crece la matrícula en un 11,1%, lo que implica +1.988 niños¹ en la escuela. El incremento es mayor en el sector privado con un 46,4% contra un 6,1% del sector estatal. En términos de composición de matrícula por sector, entre 2001 y 2013 se mantiene la primacía del sector estatal (83,6%) por sobre el privado (en torno del 16,4%) (Cuadro 1).

Cuadro 1.

Provincia de Neuquén. Nivel Inicial. Alumnos matriculados en Jardín de Infantes.

	2001	2002	2003	2004	2005	2006	2007
TOTAL	17.881	18.058	18.325	18.060	18.287	18.148	18.218
Estatal	15.651	15.772	16.030	15.601	15.765	15.642	15.618
Privado	2.230	2.286	2.295	2.459	2.522	2.506	2.600

	2008	2009	2010	2011	2012	2013
TOTAL	18.045	18.608	18.905	19.347	19.183	19.869
Estatal	15.365	15.921	16.106	16.260	16.102	16.605
Privado	2.680	2.687	2.799	3.087	3.081	3.264

Fuente: Relevamientos Anuales 2001 a 2013. DiNIECE. Ministerio de Educación.

¹Cada vez que en este cuadernillo se mencione el término "niño" o "alumno", nos estamos refiriendo a "niños y niñas" y "alumnos y alumnas".

Cuadro 1.
 Provincia de Neuquén.
 Alumnos matriculados en Jardín de Infantes.

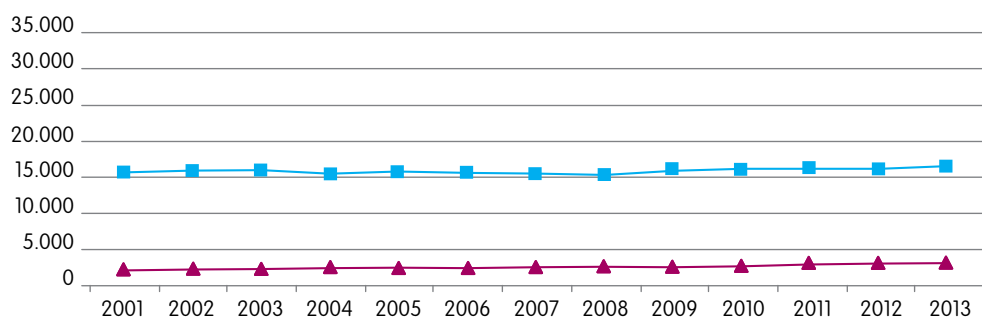

Fuente: Relevamientos Anuales 2001 a 2013. DiNIECE. Ministerio de Educación.

■ Estatal

▲ Privado



2001-2013

+ 1.988 alumnos

+ 11,1%

Ampliación de la cobertura de la sala de 3 años.

Más niños en la escuela.

- La *participación de la matrícula* de 3 años de Neuquén, respecto del Total país fue decreciendo pasando del 0,8% en 2001 a 0,4% en 2013, en un contexto donde la población de esa edad en la provincia se mantuvo a la par que aumentó la del Total País.
- La *variación de matrícula* de sala de 3 años en el período 2001-2013 muestra una disminución de -18,0% en la provincia, perdiendo -263 niños. Mientras que en 2001 la oferta del sector estatal era de un 66,6% de la matrícula, en el 2013 disminuye al 54,9%.
- En 2001 el *porcentaje de asistencia* a la escuela era de 24,1%, dejando a 7.264 niños fuera de la escuela, por el contrario en 2010 este alcanza el 37,4%. El desafío pendiente en la provincia es seguir incorporando a los 5.991 niños que no están en la escuela (Cuadro 2).

Cuadro 2.

Población de 3 años de edad según asistencia a la escuela. Total País y Neuquén. Años 2001 y 2010.

	AÑO 2001 - EDAD DE 3 AÑOS			
	Población Total	Población Escolarizada	Población NO Escolarizada	% de asistencia
Total País	670.597	200.516	470.081	29,9%
Provincia de Neuquén	9.573	2.309	7.264	24,1%

	AÑO 2010 - EDAD DE 3 AÑOS			
	Población Total	Población Escolarizada	Población NO Escolarizada	% de asistencia
Total País	655.556	351.972	303.584	53,69%
Provincia de Neuquén	9.562	3.571	5.991	37,35%

DIFERENCIA POBLACIONAL 2001-2010			
Total País	-15.041	Provincia de Neuquén	-11

Fuente: Elaboración propia sobre la base del Censo Nacional de Población 2001 y 2010, edades ajustadas al 30 de junio.

TOTAL PAÍS 2001-2010:	
Diferencia poblacional	-15.041
Más alumnos en la escuela	151.456
Más % de asistencia	23,8%

PROVINCIA DE NEUQUÉN 2001-2010	
Diferencia poblacional	+11
Más alumnos en la escuela	+1.262
Más % de asistencia	+13,2%

Más salas de 3 años.

- La *participación de las salas* de 3 años de Neuquén, respecto del Total país era del 1% en 2001 valor que registra un descenso en 2013 con el 0,5% (Cuadro 3).
- En el período 2001-2013 se registra un descenso en la cantidad de secciones de salas de 3 años en la provincia de 11,1% (Cuadro 3).

Cuadro 3.

Secciones de sala de 3 años.

Total País y Neuquén. Años 2001 y 2013.

	2001	2002	2003	2004	2005	2006	2007
TOTAL	6.463	6.587	6.697	7.092	7.422	7.959	8.436
Provincia de Neuquén	63	62	64	66	60	76	87

	2008	2009	2010	2011	2012	2013
TOTAL	8.882	9.331	9.717	9.928	10.561	10.679
Provincia de Neuquén	73	85	75	61	57	56

Fuente: Relevamientos Anuales 2001 a 2013. DiNIECE. Ministerio de Educación.

Universalización de la sala de 4 años.

Más niños en la escuela.

- La *participación de la matrícula* de 4 años de Neuquén, respecto del Total País era del 1,5% en 2001 disminuyendo la misma en 2013 (1,2%).
- La *variación de matrícula* de sala de 4 años en el período 2001-2013 muestra un incremento del 30,6% en la provincia, incorporando +1.679 niños más. En el período de referencia se mantiene la primacía del sector estatal (83,6%) sobre el privado (16,4%).
- En 2001 el *porcentaje de asistencia* a la escuela era de 42,1%, dejando a 5.868 niños fuera de la escuela, por el contrario en 2010 este alcanza el 73,3%. Quedando pendiente en la provincia incorporar un número de 2.586 niños que no están en la escuela (Cuadro 4).

Cuadro 4.

Población de 4 años de edad según asistencia a la escuela. Total País y Neuquén. Años 2001 y 2010.

	AÑO 2001 - EDAD DE 4 AÑOS			
	Población Total	Población Escolarizada	Población NO Escolarizada	% de asistencia
Total País	680.732	328.283	352.449	48,2%
Provincia de Neuquén	10.141	4.273	5.868	42,1%

	AÑO 2010 - EDAD DE 4 AÑOS			
	Población Total	Población Escolarizada	Población NO Escolarizada	% de asistencia
Total País	664.278	541.486	122.792	81,5%
Provincia de Neuquén	9.666	7.080	2.586	73,25%

Fuente: Elaboración propia sobre la base del Censo Nacional de Población 2001 y 2010, edades ajustadas al 30 de junio para los datos 2010.

TOTAL PAÍS 2001-2010:	
Diferencia poblacional	-16.454
Más alumnos en la escuela	213.203
Más % de asistencia	33,3%

PROVINCIA DE NEUQUÉN 2001-2010	
Diferencia poblacional	-475
Más alumnos en la escuela	2.807
Más % de asistencia	31,1%

Más salas de 4 años.

- La participación de las salas de 4 años de Neuquén, respecto del Total País es de 1,9% en el 2001 para luego descender a 1,5% en 2013 particularmente por el mayor ritmo de crecimiento del Total País (Cuadro 5).
- En el período 2001-2013 se registra un incremento en la cantidad de secciones de salas de 4 años en la provincia de 43,2%, incorporando +96 salas más. Asimismo en el Total País se registra idéntico comportamiento con una variación que alcanza el 78,9% (Cuadro 5).

Cuadro 5.

Secciones de sala de 4 años. Total País y Neuquén. Años 2001 y 2013.

	2001	2002	2003	2004	2005	2006	2007
TOTAL	11.701	11.859	12.189	12.923	13.850	14.699	15.900
Provincia de Neuquén	222	232	232	231	256	275	265

	2008	2009	2010	2011	2012	2013
TOTAL	17.128	18.046	18.588	19.172	20.089	20.938
Provincia de Neuquén	290	286	300	303	302	318

Fuente: Relevamientos Anuales 2001 a 2013. DiNIECE. Ministerio de Educación.

Obligatoriedad de la sala de 5 años.

Más cobertura de la sala de 5 años.

- La *participación de la matrícula* de 5 años de Neuquén, respecto del Total País se mantuvo en 1,6% en el 2001 y en el 2013.
- Al contrario del descenso registrado en la población Total País de 5 años de -0,4% (-2.857 niños) la *variación de matrícula* de sala de 5 años en el período 2001-2013 de Neuquén registra un incremento de 5,2% que representan +572 alumnos. En el período de referencia se mantiene la primacía del sector estatal sobre el privado de 87,5% y 12,5%.
- En 2001 el *porcentaje de asistencia* a la escuela era de 99,6%, con una cobertura casi completa del nivel. En 2010 disminuye levemente la cobertura a 97,1%, registrando 263 niños fuera de la escuela (Cuadro 6).

Cuadro 6.

Población de 5 años de edad según asistencia a la escuela. Total País y Neuquén. Años 2001 y 2010.

	AÑO 2001 - EDAD DE 5 AÑOS			
	Población Total	Población Escolarizada	Población NO Escolarizada	% de asistencia
Total País	705.449	640.299	65.149	90,8%
Provincia de Neuquén	10.142	10.103	39	99,6%

	AÑO 2010 - EDAD DE 5 AÑOS			
	Población Total	Población Escolarizada	Población NO Escolarizada	% de asistencia
Total País	675.277	650.077	25.200	96,3%
Provincia de Neuquén	9.133	8.870	263	97,1%

Fuente: Elaboración propia sobre la base del Censo Nacional de Población 2001 y 2010, edades ajustadas al 30 de junio (ambos períodos censales).

Más salas de 5 años.

- La participación de las salas de 5 años de Neuquén, respecto del Total País es de 1,8 % y aumenta en el 2013 a 2% (Cuadro 7).
- En el período 2001-2013 se registra un aumento en la cantidad de salas de 5 años en la provincia de 15%. Mientras en el Total País se registra también un leve aumento en la variación que alcanza el 4,1% (Cuadro 7).

Cuadro 7.

Secciones de sala de 5 años. Total País y Neuquén. Años 2001 y 2013.

	2001	2002	2003	2004	2005	2006	2007
TOTAL	25.582	25.604	24.959	25.460	26.035	26.054	26.209
Provincia de Neuquén	459	459	467	471	470	463	471

	2008	2009	2010	2011	2012	2013
TOTAL	26.644	26.648	27.065	26.684	26.518	26.622
Provincia de Neuquén	476	467	479	508	514	528

Fuente: Relevamientos Anuales 2001 a 2013. DiNIECE. Ministerio de Educación.

Nota: Los datos de la provincia de La Rioja corresponden al Relevamiento Anual 2012.



RÍO NEGRO

Avances en Nivel Inicial

Educación Inicial. Provincia de Río Negro.

Más alumnos en el Nivel Inicial - Foco en el Jardín de Infantes.

En la provincia de Río Negro, en el período 2001-2013 crece la matrícula en un 29,2% que implica +5.736 niños¹ en la escuela. El incremento se evidencia particularmente en el sector estatal con un 32,1% mientras que el sector de gestión privado crece en 16,8%. En términos de composición de matrícula por sector, en el período de referencia se mantiene casi inalterada la primacía del sector estatal (82,9%) por sobre el privado (17,1%) (Cuadro 1).

Cuadro 1.

Provincia de Río Negro. Nivel Inicial. Alumnos matriculados en Jardín de Infantes.

	2001	2002	2003	2004	2005	2006	2007
TOTAL	19.620	19.622	19.930	20.015	20.683	20.965	20.948
Estatal	15.900	15.980	16.236	16.221	16.511	16.769	16.656
Privado	3.720	3.642	3.694	3.794	4.172	4.196	4.292

	2008	2009	2010	2011	2012	2013
TOTAL	21.284	21.526	22.289	22.664	24.241	25.356
Estatal	16.971	17.140	17.830	18.349	19.979	21.010
Privado	4.313	4.386	4.459	4.315	4.262	4.346

Fuente: Relevamientos Anuales 2001 a 2013. DiNIECE. Ministerio de Educación.

¹Cada vez que en este cuadernillo se mencione el término "niño" o "alumno", nos estamos refiriendo a "niños y niñas" y "alumnos y alumnas".

Gráfico 1.
 Provincia de Río Negro.
 Alumnos matriculados en Jardín de Infantes.

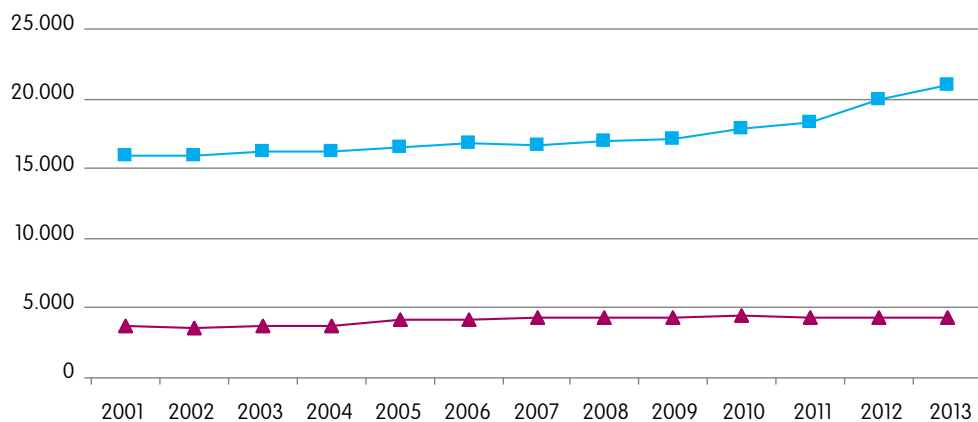

Fuente: Relevamientos Anuales 2001 a 2013. DiNIECE. Ministerio de Educación.

—■— Estatal —▲— Privado



2001-2013

+ 5.736 alumnos
 + 29,2%

Ampliación de la cobertura de la sala de 3 años.

Más niños en la escuela.

- La participación de la matrícula de 3 años de Río Negro, respecto del Total país era del 0,5% en 2001 alcanzando en 2010 el 1,1%.
- La variación de matrícula de sala de 3 años en el período 2001-2010 muestra un incremento del +262,8% en la provincia, incorporando +2.347 niños más. Mientras que en 2001 primaban los niños que asistían a oferta del sector privado (62% en el privado y 37% en el estatal), en el 2010 es clara la preponderancia de matrícula en el sector estatal (72,4% contra 27,6% en el privado).
- En 2001 el porcentaje de asistencia a la escuela era de 24,2%, dejando a 8.103 niños fuera de la escuela, por el contrario en 2010 este alcanza el 48,6%. El desafío pendiente en la provincia es incorporar a los 5.418 niños que no están en la escuela (Cuadro 2).

Cuadro 2.

Población de 3 años de edad según asistencia a la escuela. Total País y Río Negro. Años 2001 y 2010.

	AÑO 2001 - EDAD DE 3 AÑOS			
	Población Total	Población Escolarizada	Población NO Escolarizada	% de asistencia
Total País	670.597	200.516	470.081	29,9%
Provincia de Río Negro	10.685	2.582	8.103	24,2%

	AÑO 2010 - EDAD DE 3 AÑOS			
	Población Total	Población Escolarizada	Población NO Escolarizada	% de asistencia
Total País	655.556	351.972	303.584	53,69%
Provincia de Río Negro	10.529	5.111	5.418	48,54%

Fuente: Elaboración propia sobre la base del Censo Nacional de Población 2001 y 2010, edades ajustadas al 30 de junio.

TOTAL PAÍS 2001-2010:	
Diferencia poblacional	-15.041
Más alumnos en la escuela	151.456
Más % de asistencia	23,8%

PROVINCIA DE RÍO NEGRO 2001-2010	
Diferencia poblacional	-156
Más alumnos en la escuela	2.529
Más % de asistencia	24,4%

Más salas de 3 años.

- La *participación de las salas* de 3 años de Río Negro, respecto del Total país era del 0,7% en 2001 valor que registra un importante incremento en 2013 alcanzando el 1,5% (Cuadro 3).
- En el período 2001-2013 se registra un importante incremento en la cantidad de secciones de salas de 3 años en la provincia de +246,8%, incorporando +116 salas más casi cuadruplicando los valores alcanzados en el mismo período en el Total País cuya variación alcanza el 65,2% (Cuadro 3).

Cuadro 3.

Secciones de sala de 3 años.

Total País y Río Negro. Años 2001 y 2013.

	2001	2002	2003	2004	2005	2006	2007
TOTAL	6.463	6.587	6.697	7.092	7.422	7.959	8.436
Provincia de Río Negro	47	50	54	46	59	73	83

	2008	2009	2010	2011	2012	2013
TOTAL	8.882	9.331	9.717	9.928	10.561	10.679
Provincia de Río Negro	94	107	117	129	161	163

Fuente: Fuente: Relevamientos Anuales 2001 a 2013. DINIECE. Ministerio de Educación.

Nota: Los datos de la provincia de La Rioja corresponden al Relevamiento Anual 2012.

Universalización de la sala de 4 años.

Más niños en la escuela.

- La *participación de la matrícula* de 4 años de Río Negro, respecto del Total País era del 1,8% en 2001 manteniéndose constante a lo largo del período.
- La *variación de matrícula* de sala de 4 años en el período 2001-2013 muestra un incremento del +60,0% en la provincia, incorporando +3.858 niños más. En el período de referencia se mantiene la primacía del sector estatal sobre el privado registrando asimismo un incremento de +5,7%.
- En 2001 el *porcentaje de asistencia* a la escuela era de 42,8%, dejando a 6.491 niños fuera de la escuela, por el contrario en 2010 este alcanza el 83,7%. El desafío pendiente en la provincia es incorporar a los 1.726 niños que no están en la escuela (Cuadro 4).

Cuadro 4.

Población de 4 años de edad según asistencia a la escuela. Total País y Tucumán. Años 2001 y 2010.

	AÑO 2001 - EDAD DE 4 AÑOS			
	Población Total	Población Escolarizada	Población NO Escolarizada	% de asistencia
Total País	680.732	328.283	352.449	48,2%
Provincia de Río Negro	11.354	4.863	6.491	42,8%

	AÑO 2010 - EDAD DE 4 AÑOS			
	Población Total	Población Escolarizada	Población NO Escolarizada	% de asistencia
Total País	664.278	541.486	122.792	81,5%
Provincia de Río Negro	10.593	8.867	1.726	83,71%

Fuente: Elaboración propia sobre la base del Censo Nacional de Población 2001 y 2010, edades ajustadas al 30 de junio para los datos 2010.

TOTAL PAÍS 2001-2010:	
Diferencia poblacional	-16.454
Más alumnos en la escuela	213.203
Más % de asistencia	33,3%

PROVINCIA DE RÍO NEGRO 2001-2010	
Diferencia poblacional	-761
Más alumnos en la escuela	3.175
Más % de asistencia	40,9%

Más salas de 4 años.

- La *participación de las salas* de 4 años de Río Negro, respecto del Total País es de 2,1% que se mantiene constante a lo largo del período 2001-2013 (Cuadro 5).
- En el período 2001-2013 se registra un incremento en la cantidad de secciones de salas de 4 años en la provincia de +84,2%, incorporando +208 salas más. Asimismo en el Total País se registra idéntico comportamiento con una variación que alcanza el 78,9% (Cuadro 5).

Cuadro 5.

Secciones de sala de 4 años. Total País y Tucumán. Años 2001 y 2013.

	2001	2002	2003	2004	2005	2006	2007
TOTAL	11.701	11.859	12.189	12.923	13.850	14.699	15.900
Provincia de Río Negro	247	251	294	298	327	336	339

	2008	2009	2010	2011	2012	2013
TOTAL	17.128	18.046	18.588	19.172	20.089	20.938
Provincia de Río Negro	339	351	356	367	429	455

Fuente: Relevamientos Anuales 2001 a 2013. DiNIECE. Ministerio de Educación.

Nota: Los datos de la provincia de La Rioja corresponden al Relevamiento Anual 2012.

Obligatoriedad de la sala de 5 años.

Más cobertura de la sala de 5 años.

- La *participación de la matrícula* de 5 años de Río Negro, respecto del Total País es del 1,7% para la serie 2001-2013 manteniendo constante la misma.
- Como consecuencia del descenso registrado en la población de 5 años de -10,2% (-1.183 niños) la *variación de matrícula* de sala de 5 años en el período 2001-2013 registra asimismo una leve disminución de -3,8% que representan -469 alumnos. En el período de referencia se mantiene la primacía del sector estatal sobre el privado registrando un leve descenso de 1,8%.
- En 2001 el *porcentaje de asistencia* a la escuela era de 100,0%, con una cobertura total del nivel. En 2010 se mantiene la tendencia con una cobertura de 97,6%, registrando 251 niños fuera de la escuela (Cuadro 6).

Cuadro 6.

Población de 5 años de edad según asistencia a la escuela. Total País y Río Negro. Años 2001 y 2010.

	AÑO 2001 - EDAD DE 5 AÑOS			
	Población Total	Población Escolarizada	Población NO Escolarizada	% de asistencia
Total País	705.449	640.299	65.149	90,8%
Provincia de Río Negro	11.707	11.707	0	100,0%

	AÑO 2010 - EDAD DE 5 AÑOS			
	Población Total	Población Escolarizada	Población NO Escolarizada	% de asistencia
Total País	675.277	650.077	25.200	96,3%
Provincia de Río Negro	10.524	10.273	251	97,6%

Fuente: Elaboración propia sobre la base del Censo Nacional de Población 2001 y 2010, edades ajustadas al 30 de junio (ambos períodos censales).

Más salas de 5 años.

- La *participación de las salas* de 5 años de Río Negro, respecto del Total País es de 2,0% que se mantiene constante a lo largo del período 2001-2013 (Cuadro 7).
- En el período 2001-2013 se registra un leve incremento en la cantidad de salas de 5 años en la provincia de 3,1%. Asimismo en el Total País se registra también un aumento en la variación que alcanza el 4,0% (Cuadro 7).

Cuadro 7.

Secciones de sala de 5 años. Total País y Río Negro. Años 2001 y 2013.

	2001	2002	2003	2004	2005	2006	2007
TOTAL	25.582	25.604	24.959	25.460	26.035	26.054	26.209
Provincia de Río Negro	510	518	494	503	507	501	506

	2008	2009	2010	2011	2012	2013
TOTAL	26.644	26.648	27.065	26.684	26.518	26.622
Provincia de Río Negro	495	501	503	534	516	526

Fuente: Relevamientos Anuales 2001 a 2013. DiNIECE. Ministerio de Educación.

Nota: Los datos de la provincia de La Rioja corresponden al Relevamiento Anual 2012.



SALTA

Avances en Nivel Inicial

Educación Inicial. Provincia de Salta.

Más alumnos en el Nivel Inicial - Foco en el Jardín de Infantes.

En la provincia de Salta, en el período 2001-2013 crece la matrícula en un 32,4%, lo que implica +10.564 niños¹ en la escuela. El incremento es mayor en el sector privado con un 47,4% contra un 29,9% del sector estatal. En términos de composición de matrícula por sector, entre 2001 y 2013 se mantiene la primacía del sector estatal (83,9%) por sobre el privado (en torno del 16,1%) (Cuadro 1).

Cuadro 1.
Provincia de Salta. Nivel Inicial.
Alumnos matriculados en Jardín de Infantes.

	2001	2002	2003	2004	2005	2006	2007
TOTAL	32.585	32.822	33.657	34.070	34.744	35.479	36.519
Estatal	27.876	28.082	28.555	28.340	28.564	29.089	29.831
Privado	4.709	4.740	5.102	5.730	6.180	6.390	6.688

	2008	2009	2010	2011	2012	2013
TOTAL	37.095	37.108	40.218	40.813	41.751	43.149
Estatal	30.248	30.215	33.046	33.793	34.454	36.207
Privado	6.847	6.893	7.172	7.020	7.297	6.942

Fuente: Relevamientos Anuales 2001 a 2013. DiNIECE. Ministerio de Educación.

¹Cada vez que en este cuadernillo se mencione el término "niño" o "alumno", nos estamos refiriendo a "niños y niñas" y "alumnos y alumnas".

Cuadro 1.
 Provincia de Salta.
 Alumnos matriculados en Jardín de Infantes.

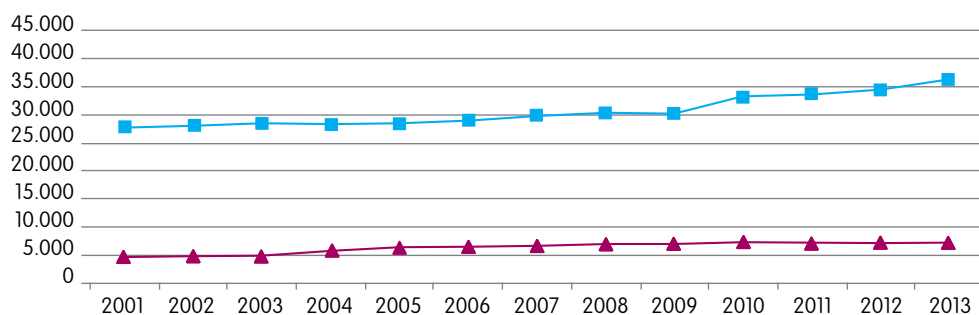

Fuente: Relevamientos Anuales 2001 a 2013. DiNIECE. Ministerio de Educación.

—■— Estatal —▲— Privado

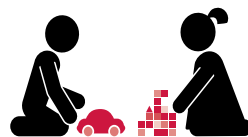

2001-2013

+ 10.564 alumnos
 + 32,4%

Ampliación de la cobertura de la sala de 3 años.

Más niños en la escuela.

- La *participación de la matrícula* de 3 años de Salta, respecto del Total país fue creciendo pasando del 0,5% en 2001 a 0,9%, en 2013 en un contexto donde la población de esa edad en la provincia aumentó a la par que aumentó la del total país.
- La *variación de matrícula* de sala de 3 años en el período 2001-2013 muestra un aumento de 168,0% en la provincia, incorporando +1.497 niños. Mientras que en 2001 la oferta del sector estatal era de un 63,7% de la matrícula, en el 2012 aumenta al 83,1%.
- En 2001 el *porcentaje de asistencia* a la escuela era de 13,7%, dejando a 22.236 niños fuera de la escuela, por el contrario en 2010 este alcanza el 28,9%. El desafío pendiente en la provincia es seguir incorporando a los 16.617 niños que no están en la escuela (Cuadro 2).

Cuadro 2.

Población de 3 años de edad según asistencia a la escuela. Total País y Salta. Años 2001 y 2010.

AÑO 2001 - EDAD DE 3 AÑOS				
	Población Total	Población Escolarizada	Población NO Escolarizada	% de asistencia
Total País	670.597	200.516	470.081	29,9%
Provincia de Salta	25.860	3.534	22.326	13,7%

AÑO 2010 - EDAD DE 3 AÑOS				
	Población Total	Población Escolarizada	Población NO Escolarizada	% de asistencia
Total País	655.556	351.972	303.584	53,69%
Provincia de Salta	23.368	6.751	16.617	28,89%

DIFERENCIA POBLACIONAL 2001-2010			
Total País	-15.041	Provincia de Salta	-2.487

Fuente: Elaboración propia sobre la base del Censo Nacional de Población 2001 y 2010, edades ajustadas al 30 de junio.

TOTAL PAÍS 2001-2010:	
Diferencia poblacional	-15.041
Más alumnos en la escuela	151.456
Más % de asistencia	23,8%

PROVINCIA DE SALTA 2001-2010	
Diferencia poblacional	-2.492
Más alumnos en la escuela	+3.217
Más % de asistencia	15,2%

Más salas de 3 años.

- La *participación de las salas* de 3 años de Salta, respecto del Total país era del 0,5% en 2001 valor que registra un aumento en 2013 con 1,2% (Cuadro 3).
- En el período 2001-2013 se registra un aumento en la cantidad de secciones de salas de 3 años en la provincia de 284,4% con 91 secciones más (Cuadro 3).

Cuadro 3.

Secciones de sala de 3 años. Total País y Salta. Años 2001 y 2013.

	2001	2002	2003	2004	2005	2006	2007
TOTAL	6.463	6.587	6.697	7.092	7.422	7.959	8.436
Provincia de Salta	32	32	41	43	49	55	71

	2008	2009	2010	2011	2012	2013
TOTAL	8.882	9.331	9.717	9.928	10.561	10.679
Provincia de Salta	78	78	87	95	120	123

Fuente: Relevamientos Anuales 2001 a 2013. DiNIECE. Ministerio de Educación.

Universalización de la sala de 4 años.

Más niños en la escuela.

- La *participación de la matrícula* de 4 años de Salta, respecto del Total País era del 1,2% en 2001 aumentando la misma en 2013 (2,7%).
- La *variación de matrícula* de sala de 4 años en el período 2001-2013 muestra un incremento del 263,8% en la provincia, incorporando +11.227 niños más. En el período de referencia aumenta la primacía del sector estatal pasando de 68,1% a 84,7%).
- En 2001 el *porcentaje de asistencia* a la escuela era de 19,9%, dejando a 20.949 niños fuera de la escuela, por el contrario en 2010 este alcanza el 67,74%. Quedando pendiente en la provincia incorporar un número de 7.687 niños que no están en la escuela (Cuadro 4).

Cuadro 4.

Población de 4 años de edad según asistencia a la escuela. Total País y Salta. Años 2001 y 2010.

	AÑO 2001 - EDAD DE 4 AÑOS			
	Población Total	Población Escolarizada	Población NO Escolarizada	% de asistencia
Total País	680.732	328.283	352.449	48,2%
Provincia de Salta	26.158	5.209	20.949	19,9%

	AÑO 2010 - EDAD DE 4 AÑOS			
	Población Total	Población Escolarizada	Población NO Escolarizada	% de asistencia
Total País	664.278	541.486	122.792	81,51%
Provincia de Salta	23.826	16.139	7.687	67,74%

Fuente: Elaboración propia sobre la base del Censo Nacional de Población 2001 y 2010, edades ajustadas al 30 de junio para los datos 2010.

TOTAL PAÍS 2001-2010:	
Diferencia poblacional	-16.454
Más alumnos en la escuela	213.203
Más % de asistencia	33,3%

PROVINCIA DE SALTA 2001-2010	
Diferencia poblacional	-2.332
Más alumnos en la escuela	10.930
Más % de asistencia	47,8%

Más salas de 4 años.

- La participación de las salas de 4 años de Salta, respecto del Total País es de 0,9% en el 2001 para luego aumentar a 3% en 2013 creciendo a la par del Total País (Cuadro 5).
- En el período 2001-2013 se registra un incremento en la cantidad de secciones de salas de 4 años en la provincia de 520%, incorporando +520 salas más. Asimismo en el Total País se registra idéntico comportamiento con una variación que alcanza el 78,9% (Cuadro 5).

Cuadro 5.

Secciones de sala de 4 años. Total País y Salta. Años 2001 y 2013.

	2001	2002	2003	2004	2005	2006	2007
TOTAL	11.701	11.859	12.189	12.923	13.850	14.699	15.900
Provincia de Salta	100	109	127	144	145	187	232

	2008	2009	2010	2011	2012	2013
TOTAL	17.128	18.046	18.588	19.172	20.089	20.938
Provincia de Salta	268	315	429	498	553	620

Fuente: Relevamientos Anuales 2001 a 2013. DiNIECE. Ministerio de Educación.

Obligatoriedad de la sala de 5 años.

Más cobertura de la sala de 5 años.

- La *participación de la matrícula* de 5 años de Salta, respecto del Total País disminuyó de 3,9% en el 2001 a 3,6% en el 2013.
- Acompañando el descenso registrado en la población Total País de 5 años de -0,4% (-2.857 niños) la *variación de matrícula* de sala de 5 años en el período 2001-2013 de Salta registra un descenso de -7,9% que representan -2.160 alumnos. En el período de referencia se mantiene la primacía del sector estatal sobre el privado de 83,5% y 16,5% para el 2013.
- En 2001 el *porcentaje de asistencia* a la escuela era de 92,7%, con una alta cobertura del nivel. En 2010 aumenta la cobertura a 96,8%, registrando 789 niños fuera de la escuela (Cuadro 6).

Cuadro 6.

Población de 5 años de edad según asistencia a la escuela. Total País y Salta. Años 2001 y 2010.

	AÑO 2001 - EDAD DE 5 AÑOS			
	Población Total	Población Escolarizada	Población NO Escolarizada	% de asistencia
Total País	705.449	640.299	65.149	90,8%
Provincia de Salta	27.465	25.453	2.013	92,7%

	AÑO 2010 - EDAD DE 5 AÑOS			
	Población Total	Población Escolarizada	Población NO Escolarizada	% de asistencia
Total País	675.277	650.077	25.200	96,3%
Provincia de Salta	24.708	23.919	789	96,81%

Fuente: Elaboración propia sobre la base del Censo Nacional de Población 2001 y 2010, edades ajustadas al 30 de junio (ambos períodos censales).

Más salas de 5 años.

- La *participación de las salas* de 5 años de Salta, respecto del Total País es de 1,8 % y aumenta en el 2013 a 2% (Cuadro 7).
- En el período 2001-2013 se registra un aumento en la cantidad de salas de 5 años en la provincia de 15%. Mientras en el Total País se registra también un leve aumento en la variación que alcanza el 4,1% (Cuadro 7).

Cuadro 7.

Secciones de sala de 5 años. Total País y Salta. Años 2001 y 2013.

	2001	2002	2003	2004	2005	2006	2007
TOTAL	25.582	25.604	24.959	25.460	26.035	26.054	26.209
Provincia de Salta	847	855	865	917	902	964	1.005

	2008	2009	2010	2011	2012	2013
TOTAL	26.644	26.648	27.065	26.684	26.518	26.622
Provincia de Salta	1.047	1.000	947	961	953	967

Fuente: Relevamientos Anuales 2001 a 2013. DiNIECE. Ministerio de Educación.

Nota: Los datos de la provincia de La Rioja corresponden al Relevamiento Anual 2012.



SAN JUAN

Avances en Nivel Inicial

Educación Inicial. Provincia de San Juan.

Más alumnos en el Nivel Inicial - Foco en el Jardín de Infantes.

En la provincia de San Juan, en el período 2001-2013 crece la matrícula en un 35,4%, lo que implica +6.369 niños¹ en la escuela. El incremento es mayor en el sector privado con un 74,4% contra un 24,9% del sector estatal. En términos de composición de matrícula por sector, entre 2001 y 2010 se mantiene la primacía del sector estatal (72,8%) por sobre el privado (27,2%) a pesar de haber bajado el sector estatal unos 6 puntos (Cuadro 1).

Cuadro 1.

Provincia de San Juan. Nivel Inicial. Alumnos matriculados en Jardín de Infantes.

	2001	2002	2003	2004	2005	2006	2007
TOTAL	17.996	17.860	18.201	18.684	18.684	19.794	19.998
Estatal	14.205	13.798	13.932	14.191	14.191	14.484	14.567
Privado	3.791	4.062	4.269	4.493	4.493	5.310	5.431

	2008	2009	2010	2011	2012	2013
TOTAL	20.792	22.228	23.310	23.565	24.466	24.365
Estatal	15.325	16.429	17.231	17.308	17.841	17.742
Privado	5.467	5.799	6.079	6.257	6.625	6.623

Fuente: Relevamientos Anuales 2001 a 2013. DiNIECE. Ministerio de Educación.

¹Cada vez que en este cuadernillo se mencione el término "niño" o "alumno", nos estamos refiriendo a "niños y niñas" y "alumnos y alumnas".

Gráfico 1.
 Provincia de San Juan.
 Alumnos matriculados en Jardín de Infantes.

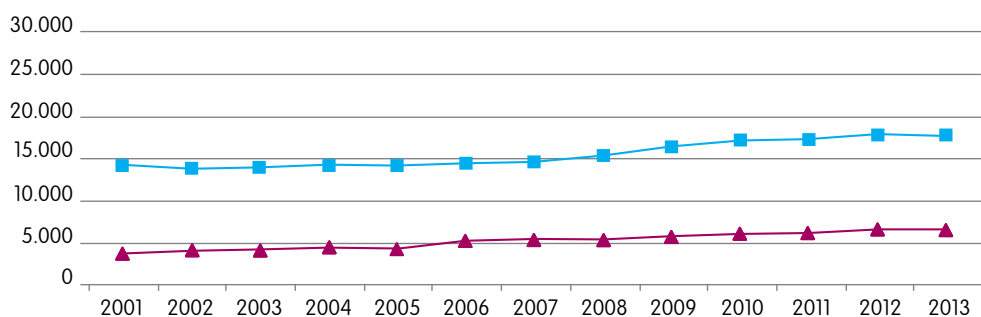

Fuente: Relevamientos Anuales 2001 a 2013. DINIECE. Ministerio de Educación.

—■— Estatal —▲— Privado

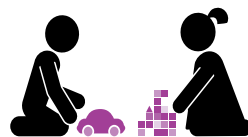

2001-2013

+ 6.369 alumnos
 + 35,4%

Ampliación de la cobertura de la sala de 3 años.

Más niños en la escuela.

- La *participación de la matrícula* de 3 años de San Juan, respecto del Total país fue creciendo pasando de 0,1% en 2001 a 0,3% en 2013, en un contexto donde la población de esa edad en la provincia aumentó a la par que aumentó la del total país.
- La *variación de matrícula* de sala de 3 años en el período 2001-2013 muestra un aumento de 678,4% en la provincia, incorporando +658 niños. Mientras que en 2001 la oferta del sector estatal era de un 28,9% de la matrícula, en el 2013 disminuye a 6,6%.
- En 2001 el *porcentaje de asistencia* a la escuela era de 15,9%, dejando a 10.871 niños fuera de la escuela, por el contrario en 2010 este alcanza el 27,6%. El desafío pendiente en la provincia es seguir incorporando a los 9.586 niños que no están en la escuela (Cuadro 2).

Cuadro 2.

Población de 3 años de edad según asistencia a la escuela. Total País y San Juan. Años 2001 y 2010.

	AÑO 2001 - EDAD DE 3 AÑOS			
	Población Total	Población Escolarizada	Población NO Escolarizada	% de asistencia
Total País	670.597	200.516	470.081	29,9%
Provincia de San Juan	12.929	2.058	10.871	15,9%

	AÑO 2010 - EDAD DE 3 AÑOS			
	Población Total	Población Escolarizada	Población NO Escolarizada	% de asistencia
Total País	655.556	351.972	303.584	53,69%
Provincia de San Juan	13.247	3.661	9.586	27,64%

DIFERENCIA POBLACIONAL 2001-2010			
Total País	-15.041	Provincia de San Juan	318

Fuente: Elaboración propia sobre la base del Censo Nacional de Población 2001 y 2010, edades ajustadas al 30 de junio.

TOTAL PAÍS 2001-2010:	
Diferencia poblacional	-15.041
Más alumnos en la escuela	151.456
Más % de asistencia	23,8%

PROVINCIA DE SAN JUAN 2001-2010	
Diferencia poblacional	+318
Más alumnos en la escuela	+1.603
Más % de asistencia	11,7%

Más salas de 3 años.

- La *participación de las salas* de 3 años de San Juan, respecto del Total país era del 0,1% en 2001 valor que registra un ligero aumento en 2013 con el 0,4% (Cuadro 3).
- En el período 2001-2013 se registra un aumento en la cantidad de secciones de salas de 3 años en la provincia de 820,0% con 41 secciones más (Cuadro 3).

Cuadro 3.

Secciones de sala de 3 años.

Total País y San Juan. Años 2001 y 2013.

	2001	2002	2003	2004	2005	2006	2007
TOTAL	6.463	6.587	6.697	7.092	7.422	7.959	8.436
Provincia de San Juan	5	12	12	15	15	22	20

	2008	2009	2010	2011	2012	2013
TOTAL	8.882	9.331	9.717	9.928	10.561	10.679
Provincia de San Juan	24	51	73	42	46	46

Fuente: Relevamientos Anuales 2001 a 2013. DiNIECE. Ministerio de Educación.

Universalización de la sala de 4 años.

Más niños en la escuela.

- La participación de la matrícula de 4 años de San Juan, respecto del Total País era del 0,8% en 2001 aumentando la misma en 2013 (1,5%).
- La variación de matrícula de sala de 4 años en el período 2001-2013 muestra un incremento del 207,7% en la provincia, incorporando +5.974 niños más. En el período de referencia pasa a primar el sector estatal pasando de 42,1% a 67,6%.
- En 2001 el *porcentaje de asistencia* a la escuela era de 22,5%, dejando a 10.014 niños fuera de la escuela, por el contrario en 2010 este alcanza el 67,37%. Quedando pendiente en la provincia incorporar un número de 4.419 niños que no están en la escuela (Cuadro 4).

Cuadro 4.

Población de 4 años de edad según asistencia a la escuela. Total País y San Juan. Años 2001 y 2010.

	AÑO 2001 - EDAD DE 4 AÑOS			
	Población Total	Población Escolarizada	Población NO Escolarizada	% de asistencia
Total País	680.732	328.283	352.449	48,2%
Provincia de San Juan	12.927	2.913	10.014	22,5%

	AÑO 2010 - EDAD DE 4 AÑOS			
	Población Total	Población Escolarizada	Población NO Escolarizada	% de asistencia
Total País	664.278	541.486	122.792	81,51%
Provincia de San Juan	13.544	9.125	4.419	67,37%

Fuente: Elaboración propia sobre la base del Censo Nacional de Población 2001 y 2010, edades ajustadas al 30 de junio para los datos 2010.

TOTAL PAÍS 2001-2010:	
Diferencia poblacional	-16.454
Más alumnos en la escuela	213.203
Más % de asistencia	33,3%

PROVINCIA DE SAN JUAN 2001-2010	
Diferencia poblacional	617
Más alumnos en la escuela	6.212
Más % de asistencia	44,8%

Más salas de 4 años.

- La *participación de las salas* de 4 años de San Juan, respecto del Total País es de 0,9% en el 2001 y de 2% en 2013 creciendo a la par del Total País (Cuadro 5).
- En el período 2001-2013 se registra un incremento en la cantidad de secciones de salas de 4 años en la provincia de 314,6%, incorporando +324 salas más. Asimismo en el Total País se registra idéntico comportamiento con una variación que alcanza el 78,9% (Cuadro 5).

Cuadro 5.

Secciones de sala de 4 años. Total País y San Juan. Años 2001 y 2013.

	2001	2002	2003	2004	2005	2006	2007
TOTAL	11.701	11.859	12.189	12.923	13.850	14.699	15.900
Provincia de San Juan	103	112	121	150	150	169	175

	2008	2009	2010	2011	2012	2013
TOTAL	17.128	18.046	18.588	19.172	20.089	20.938
Provincia de San Juan	244	316	369	339	397	427

Fuente: Relevamientos Anuales 2001 a 2013. DiNIECE. Ministerio de Educación.

Obligatoriedad de la sala de 5 años.

Más cobertura de la sala de 5 años.

- La *participación de la matrícula* de 5 años de San Juan, respecto del Total País se mantuvo en 2,1% en el 2001 y en el 2013.
- Acompañando el descenso registrado en la población Total País de 5 años de -0,4% (-2.857 niños) la *variación de matrícula* de sala de 5 años en el período 2001-2013 de San Juan registra una disminución de -1,8% que representan -263 alumnos. En el período de referencia se mantiene la primacía del sector estatal sobre el privado aunque decrece en parte de 86,3% y 79,3%.
- En 2001 el *porcentaje de asistencia* a la escuela era del 100,0%, una cobertura completa del nivel. En 2010 disminuye levemente la cobertura a 96,9%, registrando 417 niños fuera de la escuela (Cuadro 6).

Cuadro 6.

Población de 5 años de edad según asistencia a la escuela. Total País y San Juan. Años 2001 y 2010.

	AÑO 2001 - EDAD DE 5 AÑOS			
	Población Total	Población Escolarizada	Población NO Escolarizada	% de asistencia
Total País	705.449	640.299	65.149	90,8%
Provincia de San Juan	13.267	13.267	0	100,0%

	AÑO 2010 - EDAD DE 5 AÑOS			
	Población Total	Población Escolarizada	Población NO Escolarizada	% de asistencia
Total País	675.277	650.077	25.200	96,3%
Provincia de San Juan	13.653	13.236	417	96,9%

Fuente: Elaboración propia sobre la base del Censo Nacional de Población 2001 y 2010, edades ajustadas al 30 de junio (ambos períodos censales).

Más salas de 5 años.

- La *participación de las salas* de 5 años de San Juan, respecto del Total País es de 2,4 % y se mantiene similar para final del período en 2013 (Cuadro 7).
- En el período 2001-2013 se registra un aumento en la cantidad de salas de 5 años en la provincia de 6,4% que se corresponde con unas 40 salas. Mientras en el Total País se registra también un leve aumento en la variación que alcanza el 4,1% (Cuadro 7).

Cuadro 7.

Secciones de sala de 5 años. Total País y San Juan. Años 2001 y 2013.

	2001	2002	2003	2004	2005	2006	2007
TOTAL	25.582	25.604	24.959	25.460	26.035	26.054	26.209
Provincia de San Juan	624	625	622	625	625	649	629

	2008	2009	2010	2011	2012	2013
TOTAL	26.644	26.648	27.065	26.684	26.518	26.622
Provincia de San Juan	647	690	704	647	667	664

Fuente: : Relevamientos Anuales 2001 a 2013. DiNIECE. Ministerio de Educación.

Nota: Los datos de la provincia de La Rioja corresponden al Relevamiento Anual 2012.



SAN LUIS

Avances en Nivel Inicial

Educación Inicial. Provincia de San Luis.

Más alumnos en el Nivel Inicial - Foco en el Jardín de Infantes.

En la provincia de San Luis, en el período 2001-2013 crece la matrícula en un 21,5%, lo que implica +2.949 niños¹ en la escuela. El incremento es mayor en el sector privado con un 60,3% contra un 14,8% del sector estatal. En términos de composición de matrícula por sector, entre 2001 y 2010 se mantiene la primacía del sector estatal (80,7%) por sobre el privado (en torno del 19,3%) (Cuadro 1).

Cuadro 1.

Provincia de San Luis. Nivel Inicial. Alumnos matriculados en Jardín de Infantes.

	2001	2002	2003	2004	2005	2006	2007
TOTAL	13.732	14.120	14.423	13.811	13.531	14.147	15.010
Estatal	11.725	12.198	12.221	11.263	11.381	11.749	12.386
Privado	2.007	1.922	2.202	2.548	2.150	2.398	2.624

	2008	2009	2010	2011	2012	2013
TOTAL	15.712	16.118	16.171	16.012	16.289	16.681
Estatal	12.598	12.960	12.950	12.805	12.966	13.463
Privado	3.114	3.158	3.221	3.207	3.323	3.218

Fuente: Relevamientos Anuales 2001 a 2013. DiNIECE. Ministerio de Educación.

¹Cada vez que en este cuadernillo se mencione el término "niño" o "alumno", nos estamos refiriendo a "niños y niñas" y "alumnos y alumnas".

Cuadro 1.
 Provincia de San Luis.
 Alumnos matriculados en Jardín de Infantes.

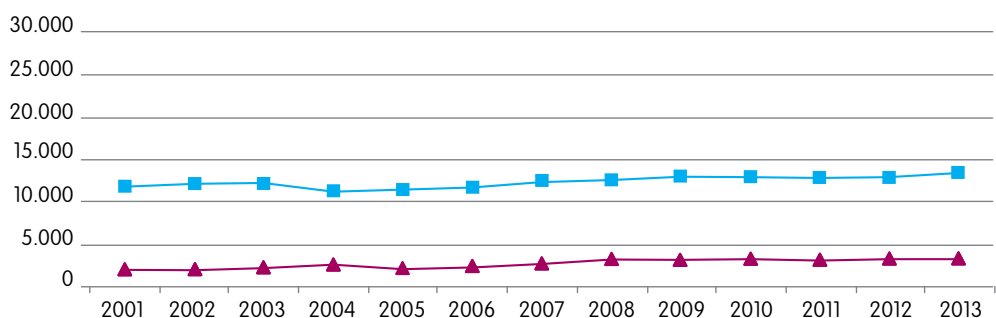

Fuente: Relevamientos Anuales 2001 a 2013. DiNIECE. Ministerio de Educación.

—■— Estatal —▲— Privado

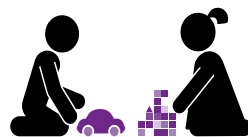

2001-2013

+ 2.949 alumnos
 + 21,5%

Ampliación de la cobertura de la sala de 3 años.

Más niños en la escuela.

- La *participación de la matrícula* de 3 años de San Luis, respecto del Total país fue creciendo pasando de 0,3% en 2001 a 0,5% en 2013, en un contexto donde la población de esa edad en la provincia aumentó a la par que aumentó la del total país.
- La *variación de matrícula* de sala de 3 años en el período 2001-2013 muestra un aumento de 105,7% en la provincia, incorporando +653 niños. Mientras que en 2001 la oferta del sector estatal era de un 58,1% de la matrícula, en el 2013 disminuye a 50,4%.
- En 2001 el *porcentaje de asistencia* a la escuela era de 19,5%, dejando a 6.238 niños fuera de la escuela, por el contrario en 2010 este alcanza el 39,1%. El desafío pendiente en la provincia es seguir incorporando a los 4.671 niños que no están en la escuela (Cuadro 2).

Cuadro 2.

Población de 3 años de edad según asistencia a la escuela. Total País y San Luis. Años 2001 y 2010.

	AÑO 2001 - EDAD DE 3 AÑOS			
	Población Total	Población Escolarizada	Población NO Escolarizada	% de asistencia
Total País	670.597	200.516	470.081	29,9%
Provincia de San Luis	7.751	1.513	6.238	19,5%

	AÑO 2010 - EDAD DE 3 AÑOS			
	Población Total	Población Escolarizada	Población NO Escolarizada	% de asistencia
Total País	655.556	351.972	303.584	53,69%
Provincia de San Luis	7.672	3.001	4.671	39,12%

DIFERENCIA POBLACIONAL 2001-2010			
Total País	-15.041	Provincia de La Rioja	+79

Fuente: Elaboración propia sobre la base del Censo Nacional de Población 2001 y 2010, edades ajustadas al 30 de junio.

TOTAL PAÍS 2001-2010:	
Diferencia poblacional	-15.041
Más alumnos en la escuela	151.456
Más % de asistencia	23,8%

PROVINCIA DE SAN LUIS 2001-2010	
Diferencia poblacional	+79
Más alumnos en la escuela	+1.488
Más % de asistencia	19,6%

Más salas de 3 años.

- La *participación de las salas* de 3 años de San Luis, respecto del Total país era del 0,4% en 2001 valor que registra un ligero aumento en 2013 con el 0,7% (Cuadro 3).
- En el período 2001-2013 se registra un aumento en la cantidad de secciones de salas de 3 años en la provincia de 158,6% con 46 secciones más (Cuadro 3).

Cuadro 3.

Secciones de sala de 3 años. Total País y San Luis. Años 2001 y 2013.

	2001	2002	2003	2004	2005	2006	2007
TOTAL	6.463	6.587	6.697	7.092	7.422	7.959	8.436
Provincia de San Luis	29	37	32	31	23	33	49

	2008	2009	2010	2011	2012	2013
TOTAL	8.882	9.331	9.717	9.928	10.561	10.679
Provincia de San Luis	64	53	57	61	63	75

Fuente: Relevamientos Anuales 2001 a 2013. DiNIECE. Ministerio de Educación.

Universalización de la sala de 4 años.

Más niños en la escuela.

- La *participación de la matrícula* de 4 años de San Luis, respecto del Total País era del 1,3% en 2001 disminuyendo la misma en 2010 (1,2%) debido principalmente al mayor ritmo de crecimiento del Total País.
- La *variación de matrícula* de sala de 4 años en el período 2001-2010 muestra un incremento del 49,4% en la provincia, incorporando +2.339 niños más. En el período de referencia mantiene la primacía el sector estatal en torno al 83%.
- En 2001 el *porcentaje de asistencia* a la escuela era de 42,7%, dejando a 4.600 niños fuera de la escuela, por el contrario en 2010 este alcanza el 82,97%. Quedando pendiente en la provincia incorporar un número de 1.346 niños que no están en la escuela (Cuadro 4).

Cuadro 4.

Población de 4 años de edad según asistencia a la escuela. Total País y San Luis. Años 2001 y 2010.

	AÑO 2001 - EDAD DE 4 AÑOS			
	Población Total	Población Escolarizada	Población NO Escolarizada	% de asistencia
Total País	680.732	328.283	352.449	48,2%
Provincia de San Luis	8.034	3.434	4.600	42,7%

	AÑO 2010 - EDAD DE 4 AÑOS			
	Población Total	Población Escolarizada	Población NO Escolarizada	% de asistencia
Total País	664.278	541.486	122.792	81,51%
Provincia de San Luis	7.884	6.538	1.346	82,93%

Fuente: Elaboración propia sobre la base del Censo Nacional de Población 2001 y 2010, edades ajustadas al 30 de junio para los datos 2010.

TOTAL PAÍS 2001-2010:	
Diferencia poblacional	-16.454
Más alumnos en la escuela	213.203
Más % de asistencia	33,3%

PROVINCIA DE SAN LUIS 2001-2010	
Diferencia poblacional	-150
Más alumnos en la escuela	+3.104
Más % de asistencia	+40,2%

Más salas de 4 años.

- La *participación de las salas* de 4 años de San Luis, respecto del Total País se mantuvo en 1,5% entre el 2001 y el 2013 (Cuadro 5).
- En el período 2001-2013 se registra un incremento en la cantidad de secciones de salas de 4 años en la provincia de 74,3%, incorporando +130 salas más. Asimismo en el Total País se registra idéntico comportamiento con una variación que alcanza el 78,9% (Cuadro 5).

Cuadro 5.

Secciones de sala de 4 años. Total País y San Luis. Años 2001 y 2013.

	2001	2002	2003	2004	2005	2006	2007
TOTAL	11.701	11.859	12.189	12.923	13.850	14.699	15.900
Provincia de San Luis	175	192	202	199	207	219	271

	2008	2009	2010	2011	2012	2013
TOTAL	17.128	18.046	18.588	19.172	20.089	20.938
Provincia de San Luis	269	281	284	283	299	305

Fuente: Relevamientos Anuales 2001 a 2012. DiNIECE. Ministerio de Educación.

Obligatoriedad de la sala de 5 años.

Más cobertura de la sala de 5 años.

- La *participación de la matrícula* de 5 años de San Luis, respecto del Total País se mantuvo en 1,2% en el 2001 y en el 2013.
- Acompañando el descenso registrado en la población Total País de 5 años de -0,4% (-2.857 niños) la *variación de matrícula* de sala de 5 años en el período 2001-2013 de San Luis registra una disminución de -0,5% que representan -43 alumnos. En el período de referencia se mantiene la primacía del sector estatal sobre el privado aunque decrece en parte de 88,7% y 83,7%.
- En 2001 el *porcentaje de asistencia* a la escuela era del 94,1%, con una alta cobertura del nivel quedando una población por escolarizar de 477 niños. En 2010 aumenta la cobertura a 97,1%, registrando 225 niños fuera de la escuela (Cuadro 6).

Cuadro 6.

Población de 5 años de edad según asistencia a la escuela. Total País y San Luis. Años 2001 y 2010.

	AÑO 2001 - EDAD DE 5 AÑOS			
	Población Total	Población Escolarizada	Población NO Escolarizada	% de asistencia
Total País	705.449	640.299	65.149	90,8%
Provincia de San Luis	8.148	7.671	477	94,1%

	AÑO 2010 - EDAD DE 5 AÑOS			
	Población Total	Población Escolarizada	Población NO Escolarizada	% de asistencia
Total País	675.277	650.077	25.200	96,3%
Provincia de San Luis	7.719	7.494	225	97,1%

Fuente: Elaboración propia sobre la base del Censo Nacional de Población 2001 y 2010, edades ajustadas al 30 de junio (ambos períodos censales).

Más salas de 5 años.

- La *participación de las salas* de 5 años de San Luis, respecto del Total País es de 1,2% en el 2001 y aumenta a 1,4% en 2013 (Cuadro 7).
- En el período 2001-2013 se registra un aumento en la cantidad de salas de 5 años en la provincia de 16,6% que equivale a unas 53 salas. Mientras en el Total País se registra también un leve aumento en la variación que alcanza el 4,1% (Cuadro 7).

Cuadro 7.

Secciones de sala de 5 años. Total País y San Luis. Años 2001 y 2013.

	2001	2002	2003	2004	2005	2006	2007
TOTAL	25.582	25.604	24.959	25.460	26.035	26.054	26.209
Provincia de San Luis	319	339	350	341	328	351	375

	2008	2009	2010	2011	2012	2013
TOTAL	26.644	26.648	27.065	26.684	26.518	26.622
Provincia de San Luis	380	364	372	359	361	372

Fuente: Relevamientos Anuales 2001 a 2013. DiNIECE. Ministerio de Educación.



SANTA CRUZ

Avances en Nivel Inicial

Educación Inicial. Provincia de Santa Cruz.

Más alumnos en el Nivel Inicial - Foco en el Jardín de Infantes.

En la provincia de Santa Cruz, en el período 2001-2013 crece la matrícula en un 61,6%, lo que implica +5.379 niños¹ en la escuela. El incremento es mayor en el sector privado con un 82% contra un 58,6% del sector estatal. En términos de composición de matrícula por sector, entre 2001 y 2010 se mantiene la primacía del sector estatal (85,7%) por sobre el privado (14,3%) (Cuadro 1).

Cuadro 1.

Provincia de Santa Cruz. Nivel Inicial. Alumnos matriculados en Jardín de Infantes.

	2001	2002	2003	2004	2005	2006	2007
TOTAL	8.732	8.570	8.590	8.823	9.012	9.203	9.754
Estatal	7.622	7.447	7.376	7.533	7.613	7.734	8.205
Privado	1.110	1.123	1.214	1.290	1.399	1.469	1.549

	2008	2009	2010	2011	2012	2013
TOTAL	10.602	11.575	12.379	13.057	13.475	14.111
Estatal	8.993	9.809	10.560	11.119	11.436	12.091
Privado	1.609	1.766	1.819	1.938	2.039	2.020

Fuente: Relevamientos Anuales 2001 a 2013. DiNIECE. Ministerio de Educación.

¹Cada vez que en este cuadernillo se mencione el término "niño" o "alumno", nos estamos refiriendo a "niños y niñas" y "alumnos y alumnas".

Gráfico 1.
 Provincia de San Luis.
 Alumnos matriculados en Jardín de Infantes.

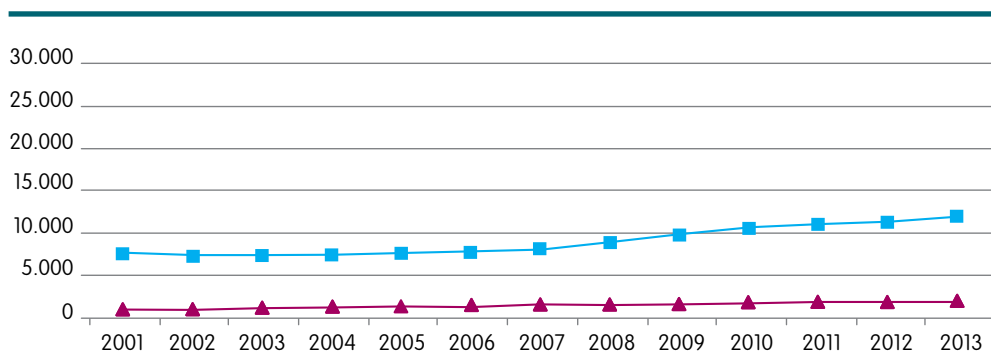

Fuente: Relevamientos Anuales 2001 a 2013. DiNIECE. Ministerio de Educación.

—■— Estatal —▲— Privado



2001-2013

+ 5.379 alumnos
 + 61,6%

Ampliación de la cobertura de la sala de 3 años.

Más niños en la escuela.

- La *participación de la matrícula* de 3 años de Santa Cruz, respecto del Total país fue creciendo pasando de 0,1% en 2001 a 0,8% en 2013, en un contexto donde la población de esa edad en la provincia aumentó a la par que aumentó la del total país.
- La *variación de matrícula* de sala de 3 años en el período 2001-2013 muestra un aumento de 1679,5% en la provincia, incorporando +2.133 niños. Mientras que en 2001 la oferta del sector estatal era igual a 0, en el 2013 aumenta hasta llegar al 81,6%.
- En 2001 el *porcentaje de asistencia* a la escuela era de 25,5%, dejando a 3.096 niños fuera de la escuela, por el contrario en 2010 este alcanza el 51,6%. El desafío pendiente en la provincia es seguir incorporando a los 2.524 niños que no están en la escuela (Cuadro 2).

Cuadro 2.

Población de 3 años de edad según asistencia a la escuela. Total País y Santa Cruz. Años 2001 y 2010.

	AÑO 2001 - EDAD DE 3 AÑOS			
	Población Total	Población Escolarizada	Población NO Escolarizada	% de asistencia
Total País	670.597	200.516	470.081	29,9%
Provincia de Santa Cruz	4.155	1.059	3.096	25,5%

	AÑO 2010 - EDAD DE 3 AÑOS			
	Población Total	Población Escolarizada	Población NO Escolarizada	% de asistencia
Total País	655.556	351.972	303.584	53,69%
Provincia de Santa Cruz	5.209	2.685	2.524	51,55%

DIFERENCIA POBLACIONAL 2001-2010			
Total País	-15.041	Provincia de Santa Cruz	1.054

Fuente: Elaboración propia sobre la base del Censo Nacional de Población 2001 y 2010, edades ajustadas al 30 de junio.

TOTAL PAÍS 2001-2010:	
Diferencia poblacional	-15.041
Más alumnos en la escuela	151.456
Más % de asistencia	23,8%

PROVINCIA DE SANTA CRUZ 2001-2010	
Diferencia poblacional	+1.054
Más alumnos en la escuela	+1.626
Más % de asistencia	26,1%

Más salas de 3 años.

- La *participación de las salas* de 3 años de Santa Cruz, respecto del Total país era del 0,1% en 2001 valor que registra un importante aumento en 2013 con el 1% (Cuadro 3).
- En el período 2001-2013 se registra un aumento en la cantidad de secciones de salas de 3 años en la provincia de 1750% con 105 secciones más (Cuadro 3).

Cuadro 3.

Secciones de sala de 3 años.

Total País y Santa Cruz. Años 2001 y 2013.

	2001	2002	2003	2004	2005	2006	2007
TOTAL	6.463	6.587	6.697	7.092	7.422	7.959	8.436
Provincia de Santa Cruz	6	6	7	9	8	10	20

	2008	2009	2010	2011	2012	2013
TOTAL	8.882	9.331	9.717	9.928	10.561	10.679
Provincia de Santa Cruz	38	50	64	86	103	111

Fuente: Relevamientos Anuales 2001 a 2013. DiNIECE. Ministerio de Educación.

Universalización de la sala de 4 años.

Más niños en la escuela.

- La *participación de la matrícula* de 4 años de Santa Cruz, respecto del Total País era del 1,1% en 2001 manteniéndose en valor muy similar en el 2013 (1,0%).
- La *variación de matrícula* de sala de 4 años en el período 2001-2013 muestra un incremento del 46% en la provincia, incorporando +1.843 niños más. En el período de referencia mantiene la primacía el sector estatal pasando del 88,7% al 86,2%.
- En 2001 el *porcentaje de asistencia* a la escuela era de 59%, dejando a 1.759 niños fuera de la escuela, por el contrario en 2010 este alcanza el 92,1%. Quedando pendiente en la provincia incorporar un número de 427 niños que no están en la escuela (Cuadro 4).

Cuadro 4.

Población de 4 años de edad según asistencia a la escuela. Total País y Santa Cruz. Años 2001 y 2010.

	AÑO 2001 - EDAD DE 4 AÑOS			
	Población Total	Población Escolarizada	Población NO Escolarizada	% de asistencia
Total País	680.732	328.283	352.449	48,2%
Provincia de Santa Cruz	4.293	2.534	1.759	59,0%

	AÑO 2010 - EDAD DE 4 AÑOS			
	Población Total	Población Escolarizada	Población NO Escolarizada	% de asistencia
Total País	664.278	541.486	122.792	81,51%
Provincia de Santa Cruz	5.391	4.964	427	92,08%

Fuente: Elaboración propia sobre la base del Censo Nacional de Población 2001 y 2010, edades ajustadas al 30 de junio para los datos 2010.

TOTAL PAÍS 2001-2010:	
Diferencia poblacional	-16.454
Más alumnos en la escuela	213.203
Más % de asistencia	33,3%

PROVINCIA DE SANTA CRUZ 2001-2010	
Diferencia poblacional	+1.098
Más alumnos en la escuela	+2.430
Más % de asistencia	33,1%

Más salas de 4 años.

- La *participación de las salas* de 4 años de Santa Cruz, respecto del Total País pasa de 1,6% en el 2001 a ser de 1,3% en 2013 decreciendo respecto al Total País (Cuadro 5).
- En el período 2001-2013 se registra un incremento en la cantidad de secciones de salas de 4 años en la provincia de 47%, incorporando +87 salas más. Asimismo en el Total País se registra idéntico comportamiento con una variación que alcanza el 78,9% (Cuadro 5).

Cuadro 5.

Secciones de sala de 4 años.

Total País y Santa Cruz. Años 2001 y 2013.

	2001	2002	2003	2004	2005	2006	2007
TOTAL	11.701	11.859	12.189	12.923	13.850	14.699	15.900
Provincia de Santa Cruz	185	188	187	197	203	205	210

	2008	2009	2010	2011	2012	2013
TOTAL	17.128	18.046	18.588	19.172	20.089	20.938
Provincia de Santa Cruz	223	225	239	245	254	272

Fuente: Relevamientos Anuales 2001 a 2012. DiNIECE. Ministerio de Educación.

Obligatoriedad de la sala de 5 años.

Más cobertura de la sala de 5 años.

- La *participación de la matrícula* de 5 años de Santa Cruz, respecto del Total País se incrementó de 0,7% en el 2001 y a 0,9% el 2013.
- Al contrario del descenso registrado en la población Total País de 5 años de -0,4% (-2.857 niños) la *variación de matrícula* de sala de 5 años en el período 2001-2013 de Santa Cruz se registra un aumento de 30,5% que representan 1.403 alumnos. En el período de referencia se mantiene la primacía del sector estatal sobre el privado por arriba del 86%.
- En 2001 el *porcentaje de asistencia* a la escuela era del 100%, una cobertura completa del nivel. En 2010 disminuye la cobertura a 97,1%, registrando 105 niños fuera de la escuela (Cuadro 6).

Cuadro 6.

Población de 5 años de edad según asistencia a la escuela. Total País y Santa Cruz. Años 2001 y 2010.

	AÑO 2001 - EDAD DE 5 AÑOS			
	Población Total	Población Escolarizada	Población NO Escolarizada	% de asistencia
Total País	705.449	640.299	65.149	90,8%
Provincia de Santa Cruz	4.392	4.392	0	100,0%

	AÑO 2010 - EDAD DE 5 AÑOS			
	Población Total	Población Escolarizada	Población NO Escolarizada	% de asistencia
Total País	675.277	650.077	25.200	96,3%
Provincia de Santa Cruz	5.213	5.108	105	97,99%

Fuente: Elaboración propia sobre la base del Censo Nacional de Población 2001 y 2010, edades ajustadas al 30 de junio (ambos períodos censales).

Más salas de 5 años.

- La *participación de las salas* de 5 años de Santa Cruz, respecto del Total País es de 0,8% en el 2001 y aumenta a 1,1% en 2013 (Cuadro 7).
- En el período 2001-2013 se registra un aumento en la cantidad de salas de 5 años en la provincia de 35,1% que equivale a unas 73 salas. Mientras en el Total País se registra también un leve aumento en la variación que alcanza el 4,1% (Cuadro 7).

Cuadro 7.

Secciones de sala de 5 años. Total País y Santa Cruz. Años 2001 y 2013.

	2001	2002	2003	2004	2005	2006	2007
TOTAL	25.582	25.604	24.959	25.460	26.035	26.054	26.209
Provincia de Santa Cruz	208	208	211	212	217	219	228

	2008	2009	2010	2011	2012	2013
TOTAL	26.644	26.648	27.065	26.684	26.518	26.622
Provincia de Santa Cruz	231	256	258	269	270	281

Fuente: : Relevamientos Anuales 2001 a 2013. DiNIECE. Ministerio de Educación.



SANTA FE

Avances en Nivel Inicial

Educación Inicial. Provincia de Santa Fe.

Más alumnos en el Nivel Inicial - Foco en el Jardín de Infantes.

En la provincia de Santa Fe, en el período 2001-2013 crece la matrícula en un 5,1%, lo que implica +5.125 niños¹ en la escuela. El incremento es mayor en el sector privado con un 13,4% contra un 1,5% del sector estatal. En términos de composición de matrícula por sector, entre 2001 y 2010 se mantiene la primacía del sector estatal (67,5%) por sobre el privado (en torno del 32,5%) (Cuadro 1).

Cuadro 1.

Provincia de Santa Fe. Nivel Inicial. Alumnos matriculados en Jardín de Infantes.

	2001	2002	2003	2004	2005	2006	2007
TOTAL	101.361	101.361	101.468	101.831	101.612	104.043	105.566
Estatal	70.867	70.867	70.707	69.363	68.783	70.057	70.846
Privado	30.494	30.494	30.761	32.468	32.829	33.986	34.720

	2008	2009	2010	2011	2012	2013
TOTAL	108.647	108.075	105.436	103.672	104.611	106.486
Estatal	73.084	72.507	70.289	68.502	70.013	71.913
Privado	35.563	35.568	35.147	35.170	34.598	34.573

Fuente: Relevamientos Anuales 2001 a 2013. DiNIECE. Ministerio de Educación.

¹Cada vez que en este cuadernillo se mencione el término "niño" o "alumno", nos estamos refiriendo a "niños y niñas" y "alumnos y alumnas".

Cuadro 1.
 Provincia de Santa Fe.
 Alumnos matriculados en Jardín de Infantes.

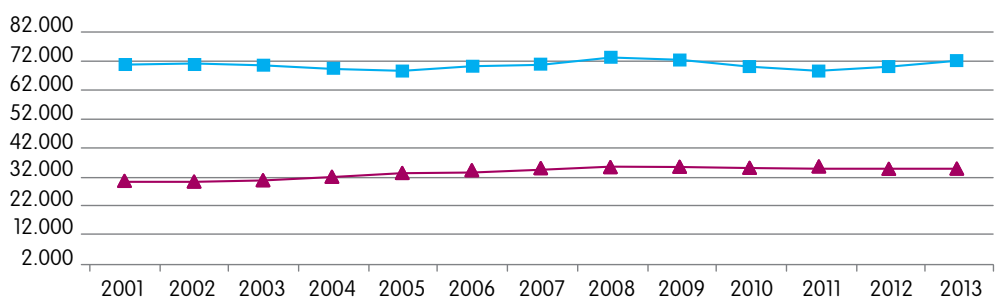

Fuente: Relevamientos Anuales 2001 a 2013. DiNIECE. Ministerio de Educación.

—■— Estatal —▲— Privado



2001-2013

+ 5.125 alumnos

+ 5,1%

Ampliación de la cobertura de la sala de 3 años.

Más niños en la escuela.

- La *participación de la matrícula* de 3 años de Santa Fe, respecto del Total país fue disminuyendo pasando de 5,5% en 2001 a 5,1% en 2013, en un contexto donde la población de esa edad en la provincia aumentó a la par que aumentó la del total país.
- La *variación de matrícula* de sala de 3 años en el período 2001-2013 muestra un aumento de 40,3% en la provincia, incorporando +4.051 niños. Mientras que en 2001 la oferta del sector estatal era igual a 50,1, en el 2013 se mantiene similar con 51,5%.
- En 2001 el *porcentaje de asistencia* a la escuela era de 33,8%, dejando a 32.983 niños fuera de la escuela, por el contrario en 2010 este alcanza el 58,7%. El desafío pendiente en la provincia es seguir incorporando a los 19.794 niños que no están en la escuela (Cuadro 2).

Cuadro 2.

Población de 3 años de edad según asistencia a la escuela. Total País y Santa Fe. Años 2001 y 2010.

	AÑO 2001 - EDAD DE 3 AÑOS			
	Población Total	Población Escolarizada	Población NO Escolarizada	% de asistencia
Total País	670.597	200.516	470.081	29,9%
Provincia de Santa Fe	49.802	16.819	32.983	33,8%

	AÑO 2010 - EDAD DE 3 AÑOS			
	Población Total	Población Escolarizada	Población NO Escolarizada	% de asistencia
Total País	655.556	351.972	303.584	53,69%
Provincia de Santa Fe	47.869	28.075	19.794	58,65%

DIFERENCIA POBLACIONAL 2001-2010			
Total País	-15.041	Provincia de Santa Fe	-1.933

Fuente: Elaboración propia sobre la base del Censo Nacional de Población 2001 y 2010, edades ajustadas al 30 de junio.

TOTAL PAÍS 2001-2010:	
Diferencia poblacional	-15.041
Más alumnos en la escuela	151.456
Más % de asistencia	23,8%

PROVINCIA DE SANTA FE 2001-2010	
Diferencia poblacional	-1.933
Más alumnos en la escuela	+11.256
Más % de asistencia	24,8%

Más salas de 3 años.

- La participación de las salas de 3 años de Santa Fe, respecto del Total país era del 7,3% en 2001 valor que registra un descenso en 2013 con el 6,4% (Cuadro 3).
- En el período 2001-2013 se registra un aumento en la cantidad de secciones de salas de 3 años en la provincia de 44,8% con 210 secciones más (Cuadro 3).

Cuadro 3.

Secciones de sala de 3 años. Total País y Santa Fe. Años 2001 y 2013.

	2001	2002	2003	2004	2005	2006	2007
TOTAL	6.463	6.587	6.697	7.092	7.422	7.959	8.436
Provincia de Santa Fe	469	469	534	551	591	661	698

	2008	2009	2010	2011	2012	2013
TOTAL	8.882	9.331	9.717	9.928	10.561	10.679
Provincia de Santa Fe	668	682	741	716	723	679

Fuente: Relevamientos Anuales 2001 a 2013. DiNIECE. Ministerio de Educación.

Universalización de la sala de 4 años.

Más niños en la escuela.

- La *participación de la matrícula* de 4 años de Santa Fe, respecto del Total País era del 9,2% en 2001 disminuyendo a 7,1% en el 2013.
- La *variación de matrícula* de sala de 4 años en el período 2001-2013 muestra un incremento del 22,3% en la provincia, incorporando +7.541 niños más. En el período de referencia mantiene la primacía el sector estatal aumentado del 66,8% al 68,5%.
- En 2001 el *porcentaje de asistencia* a la escuela era de 58,5%, dejando a 20.962 niños fuera de la escuela, por el contrario en 2010 este alcanza el 87,52%. Quedando pendiente en la provincia incorporar un número de 5.953 niños que no están en la escuela (Cuadro 4).

Cuadro 4.

Población de 4 años de edad según asistencia a la escuela. Total País y Santa Fe. Años 2001 y 2010.

	AÑO 2001 - EDAD DE 4 AÑOS			
	Población Total	Población Escolarizada	Población NO Escolarizada	% de asistencia
Total País	680.732	328.283	352.449	48,2%
Provincia de Santa Fe	50.543	29.581	20.962	58,5%

	AÑO 2010 - EDAD DE 4 AÑOS			
	Población Total	Población Escolarizada	Población NO Escolarizada	% de asistencia
Total País	664.278	541.486	122.792	81,51%
Provincia de Santa Fe	47.682	41.729	5.953	87,52%

Fuente: Elaboración propia sobre la base del Censo Nacional de Población 2001 y 2010, edades ajustadas al 30 de junio para los datos 2010.

TOTAL PAÍS 2001-2010:	
Diferencia poblacional	-16.454
Más alumnos en la escuela	213.203
Más % de asistencia	33,3%

PROVINCIA DE SANTA FE 2001-2010	
Diferencia poblacional	-2.861
Más alumnos en la escuela	+12.148
Más % de asistencia	29,0%

Más salas de 4 años.

- La participación de las salas de 4 años de Santa Fe, respecto del Total País pasa de 10,6% en el 2001 a ser de 8,2% en 2013 decreciendo respecto al Total País (Cuadro 5).
- En el período 2001-2013 se registra un incremento en la cantidad de secciones de salas de 4 años en la provincia de 39%, incorporando +482 salas más. Asimismo en el Total País se registra idéntico comportamiento con una variación que alcanza el 78,9% (Cuadro 5).

Cuadro 5.

Secciones de sala de 4 años. Total País y Santa Fe. Años 2001 y 2013.

	2001	2002	2003	2004	2005	2006	2007
TOTAL	11.701	11.859	12.189	12.923	13.850	14.699	15.900
Provincia de Santa Fe	1.235	1.235	1.228	1.251	1.291	1.335	1.412

	2008	2009	2010	2011	2012	2013
TOTAL	17.128	18.046	18.588	19.172	20.089	20.938
Provincia de Santa Fe	1.414	1.484	1.555	1.560	1.592	1.717

Fuente: Relevamientos Anuales 2001 a 2013. DiNIECE. Ministerio de Educación.

Obligatoriedad de la sala de 5 años.

Más cobertura de la sala de 5 años.

- La participación de la matrícula de 5 años de Santa Fe, respecto del Total País disminuyó desde 8,2% en el 2001 a 7,3% en el 2013.
- Acompañando el descenso registrado en la población Total País de 5 años de -0,4% (-2.857 niños) la variación de matrícula de sala de 5 años en el período 2001-2013 de Santa Fe registra un descenso de -11,2% que representan 6.467 alumnos menos. En el período de referencia se mantiene la primacía del sector estatal sobre el privado presentando un 75,2% en el 2001 y un 70,7% en el 2013.
- En 2001 el porcentaje de asistencia a la escuela era del 95,4%, con una alta cobertura del nivel. En 2010 aumenta la cobertura a 97,6%, registrando 1.199 niños fuera de la escuela (Cuadro 6).

Cuadro 6.

Población de 5 años de edad según asistencia a la escuela. Total País y Santa Fe. Años 2001 y 2010.

	AÑO 2001 - EDAD DE 5 AÑOS			
	Población Total	Población Escolarizada	Población NO Escolarizada	% de asistencia
Total País	705.449	640.299	65.149	90,8%
Provincia de Santa Fe	53.376	50.942	2.434	95,4%

	AÑO 2010 - EDAD DE 5 AÑOS			
	Población Total	Población Escolarizada	Población NO Escolarizada	% de asistencia
Total País	675.277	650.077	25.200	96,3%
Provincia de Santa Fe	49.246	48.047	1.199	97,57%

Fuente: Elaboración propia sobre la base del Censo Nacional de Población 2001 y 2010, edades ajustadas al 30 de junio (ambos períodos censales).

Más salas de 5 años.

- La *participación de las salas* de 5 años de Santa Fe, respecto del Total País se mantiene en 8,5% en el 2001 y 8,2% en 2013 (Cuadro 7).
- En el período 2001-2013 se registra un leve aumento en la cantidad de salas de 5 años en la provincia de 0,2% que equivale a unas 4 salas. Mientras en el Total País se registra también un leve aumento en la variación que alcanza el 4,1% (Cuadro 7).

Cuadro 7.

Secciones de sala de 5 años. Total País y Santa Fe. Años 2001 y 2013.

	2001	2002	2003	2004	2005	2006	2007
TOTAL	25.582	25.604	24.959	25.460	26.035	26.054	26.209
Provincia de Santa Fe	2.187	2.187	2.013	1.991	2.023	2.021	1.956

	2008	2009	2010	2011	2012	2013
TOTAL	26.644	26.648	27.065	26.684	26.518	26.622
Provincia de Santa Fe	2.084	2.050	2.190	2.082	2.144	2.191

Fuente: Relevamientos Anuales 2001 a 2013. DiNIECE. Ministerio de Educación.



SANTIAGO del ESTERO

Avances en Nivel Inicial

Educación Inicial. Provincia de Santiago del Estero.

Más alumnos en el Nivel Inicial - Foco en el Jardín de Infantes.

En la provincia de Santiago del Estero, en el período 2001-2013 crece la matrícula en un 48,2%, lo que implica +13.595 niños¹ en la escuela. El incremento es mayor en el sector estatal con un 48,7% contra un 44,4% del sector privado. En términos de composición de matrícula por sector, entre 2001 y 2013 no se presentan cambios significativos en la primacía del sector estatal que se mantiene en torno del 88% (Cuadro 1).

Cuadro 1.

Provincia de Santiago del Estero. Nivel Inicial. Alumnos matriculados en Jardín de Infantes.

	2001	2002	2003	2004	2005	2006	2007
TOTAL	28.222	28.191	27.717	28.520	31.722	32.991	32.862
Estatal	24.743	25.037	24.480	24.946	27.833	28.668	28.629
Privado	3.479	3.154	3.237	3.574	3.889	4.323	4.233

	2008	2009	2010	2011	2012	2013
TOTAL	31.952	33.524	35.773	35.393	39.139	41.817
Estatal	27.750	29.066	31.249	31.111	34.451	36.792
Privado	4.202	4.458	4.524	4.282	4.688	5.025

Fuente: Relevamientos Anuales 2001 a 2013. DiNIECE. Ministerio de Educación.

¹Cada vez que en este cuadernillo se mencione el término "niño" o "alumno", nos estamos refiriendo a "niños y niñas" y "alumnos y alumnas".

Gráfico 1.
 Provincia de Santiago del Estero.
 Alumnos matriculados en Jardín de Infantes.

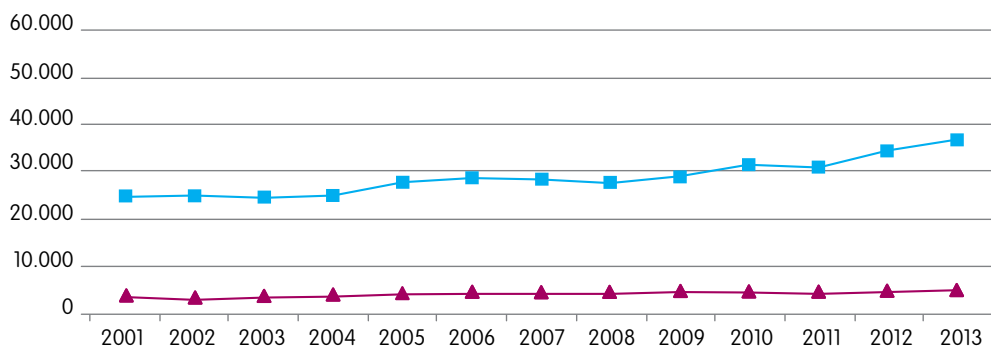

Fuente: Relevamientos Anuales 2001 a 2013. DiNIECE. Ministerio de Educación.

—■— Estatal —▲— Privado



2001-2013

+ 13.595 alumnos
 + 48,2%

Ampliación de la cobertura de la sala de 3 años.

Más niños en la escuela.

- La *participación de la matrícula* de 3 años de Santiago del Estero, respecto del Total país se incrementó de 1 % en 2001 a 2,5% en 2013, en un contexto donde la población de esa edad en la provincia aumentó a la par que aumentó la del total país.
- La *variación de matrícula* de sala de 3 años en el período 2001-2013 muestra un aumento de 281,9% en la provincia, incorporando +5.161 niños. Mientras que en 2001 la oferta del sector estatal era igual a 69,8%, en el 2013 se incrementa a 82,3%.
- En 2001 el *porcentaje de asistencia* a la escuela era de 17%, dejando a 16.215 niños fuera de la escuela, por el contrario en 2010 este alcanza el 41 %. El desafío pendiente en la provincia es seguir incorporando a los 9.769 niños que no están en la escuela (Cuadro 2).

Cuadro 2.

Población de 3 años de edad según asistencia a la escuela. Total País y Santiago del Estero. Años 2001 y 2010.

	AÑO 2001 - EDAD DE 3 AÑOS			
	Población Total	Población Escolarizada	Población NO Escolarizada	% de asistencia
Total País	670.597	200.516	470.081	29,9%
Provincia de Santiago del Estero	19.535	3.320	16.215	17,0%

	AÑO 2010 - EDAD DE 3 AÑOS			
	Población Total	Población Escolarizada	Población NO Escolarizada	% de asistencia
Total País	655.556	351.972	303.584	53,69%
Provincia de Santiago del Estero	16.565	6.796	9.769	41,03%

DIFERENCIA POBLACIONAL 2001-2010			
Total País	-15.041	Provincia de Santiago del Estero	-2.970

Fuente: Elaboración propia sobre la base del Censo Nacional de Población 2001 y 2010, edades ajustadas al 30 de junio.

TOTAL PAÍS 2001-2010:	
Diferencia poblacional	-15.041
Más alumnos en la escuela	151.456
Más % de asistencia	23,8%

PROVINCIA DE SANTIAGO DEL ESTERO 2001-2010	
Diferencia poblacional	-2.970
Más alumnos en la escuela	+3.476
Más % de asistencia	+24,0%

Más salas de 3 años.

- La *participación de las salas* de 3 años de Santiago del Estero, respecto del Total país era del 1,2% en 2001 valor que registra un aumento en 2013 con el 2,8% (Cuadro 3).
- En el período 2001-2013 se registra un aumento en la cantidad de secciones de salas de 3 años en la provincia de 272,2% con 215 secciones más (Cuadro 3).

Cuadro 3.

Secciones de sala de 3 años.

Total País y Santiago del Estero. Años 2001 y 2013.

	2001	2002	2003	2004	2005	2006	2007
TOTAL	6.463	6.587	6.697	7.092	7.422	7.959	8.436
Provincia de Santiago del Estero	79	82	82	92	100	122	141

	2008	2009	2010	2011	2012	2013
TOTAL	8.882	9.331	9.717	9.928	10.561	10.679
Provincia de Santiago del Estero	168	194	213	229	281	294

Fuente: Relevamientos Anuales 2001 a 2013. DiNIECE. Ministerio de Educación.

Universalización de la sala de 4 años.

Más niños en la escuela.

- La *participación de la matrícula* de 4 años de Santiago del Estero, respecto del Total País era del 3% en 2001 manteniéndose en el mismo valor en el 2013.
- La *variación de matrícula* de sala de 4 años en el período 2001-2013 muestra un incremento del 59,2% en la provincia, incorporando +6.430 niños más. En el período de referencia mantiene la primacía el sector estatal aumentado del 87,3% al 88,9%.
- En 2001 el *porcentaje de asistencia* a la escuela era de 37,1%, dejando a 12.534 niños fuera de la escuela, por el contrario en 2010 este alcanza el 78,66%. Quedando pendiente en la provincia incorporar un número de 3.637 niños que no están en la escuela (Cuadro 4).

Cuadro 4.

Población de 4 años de edad según asistencia a la escuela. Total País y Santiago del Estero. Años 2001 y 2010.

	AÑO 2001 - EDAD DE 4 AÑOS			
	Población Total	Población Escolarizada	Población NO Escolarizada	% de asistencia
Total País	680.732	328.283	352.449	48,2%
Provincia de Santiago del Estero	19.933	7.399	12.534	37,1%

	AÑO 2010 - EDAD DE 4 AÑOS			
	Población Total	Población Escolarizada	Población NO Escolarizada	% de asistencia
Total País	664.278	541.486	122.792	81,51%
Provincia de Santiago del Estero	17.043	13.406	3.637	78,66%

Fuente: Elaboración propia sobre la base del Censo Nacional de Población 2001 y 2010, edades ajustadas al 30 de junio para los datos 2010.

TOTAL PAÍS 2001-2010:	
Diferencia poblacional	-16.454
Más alumnos en la escuela	213.203
Más % de asistencia	33,3%

PROVINCIA DE SANTIAGO DEL ESTERO 2001-2010	
Diferencia poblacional	-2.890
Más alumnos en la escuela	+6.007
Más % de asistencia	41,5%

Más salas de 4 años.

- La *participación de las salas* de 4 años de Santiago del Estero, respecto del Total País pasa de 3,3% en el 2001 a ser de 2,9% en 2013 decreciendo respecto al Total País (Cuadro 5).
- En el período 2001-2013 se registra un incremento en la cantidad de secciones de salas de 4 años en la provincia de 56,2%, incorporando +218 salas más. Asimismo en el Total País se registra idéntico comportamiento con una variación que alcanza el 78,9% (Cuadro 5).

Cuadro 5.

Secciones de sala de 4 años.

Total País y Santiago del Estero. Años 2001 y 2013.

	2001	2002	2003	2004	2005	2006	2007
TOTAL	11.701	11.859	12.189	12.923	13.850	14.699	15.900
Provincia de Santiago del Estero	388	388	370	396	421	440	519

	2008	2009	2010	2011	2012	2013
TOTAL	17.128	18.046	18.588	19.172	20.089	20.938
Provincia de Santiago del Estero	470	506	530	517	563	606

Fuente: Relevamientos Anuales 2001 a 2013. DiNIECE. Ministerio de Educación.

Obligatoriedad de la sala de 5 años.

Más cobertura de la sala de 5 años.

- La *participación de la matrícula* de 5 años de Santiago del Estero, respecto del Total País era de 2,2% en el 2001 y de 2,5% en el 2013 manteniéndose en valores aproximados.
- Al contrario del descenso registrado en la matrícula Total País de 5 años de -0,4% (-2.857 niños) en la *variación de matrícula* de sala de 5 años en el período 2001-2013 de Santiago del Estero se registra un aumento de 12,9% que representan 2004 alumnos más. En el período de referencia se mantiene la primacía del sector estatal sobre el privado presentando un valor similar en 2001 y en 2013, 90% y 89,4% respectivamente.
- En 2001 el *porcentaje de asistencia* a la escuela era del 66,9%, lo que implicaba 6.806 niños no escolarizados. En 2010 aumenta la cobertura a 93,6%, un valor alto, registrando 1.165 niños fuera de la escuela (Cuadro 6).

Cuadro 6.

Población de 5 años de edad según asistencia a la escuela. Total País y Santiago del Estero. Años 2001 y 2010.

	AÑO 2001 - EDAD DE 5 AÑOS			
	Población Total	Población Escolarizada	Población NO Escolarizada	% de asistencia
Total País	705.449	640.299	65.149	90,8%
Provincia de Santiago del Estero	20.582	13.776	6.806	66,9%

	AÑO 2010 - EDAD DE 5 AÑOS			
	Población Total	Población Escolarizada	Población NO Escolarizada	% de asistencia
Total País	675.277	650.077	25.200	96,3%
Provincia de Santiago del Estero	18.130	16.965	1.165	93,57%

Fuente: Elaboración propia sobre la base del Censo Nacional de Población 2001 y 2010, edades ajustadas al 30 de junio (ambos períodos censales).

Más salas de 5 años.

- La *participación de las salas* de 5 años de Santiago del Estero, respecto del Total País se mantiene en 2,3% en el 2001 y 2,5% en 2013 (Cuadro 7).
- En el período 2001-2013 se registra un aumento en la cantidad de salas de 5 años en la provincia de 14% que equivale a unas 83 salas. Mientras en el Total País se registra también un leve aumento en la variación que alcanza el 4,1% (Cuadro 7).

Cuadro 7.

Secciones de sala de 5 años.

Total País y Santiago del Estero. Años 2001 y 2013.

	2001	2002	2003	2004	2005	2006	2007
TOTAL	25.582	25.604	24.959	25.460	26.035	26.054	26.209
Provincia de Santiago del Estero	591	621	619	616	669	659	687

	2008	2009	2010	2011	2012	2013
TOTAL	26.644	26.648	27.065	26.684	26.518	26.622
Provincia de Santiago del Estero	618	635	686	655	670	674

Fuente: Relevamientos Anuales 2001 a 2013. DiNIECE. Ministerio de Educación.



TIERRA del FUEGO

Avances en Nivel Inicial

Educación Inicial. Provincia de Tierra del Fuego.

Más alumnos en el Nivel Inicial - Foco en el Jardín de Infantes.

En la provincia de Tierra del Fuego, en el período 2001-2013 crece la matrícula en un 22,1%, lo que implica +1.205 niños¹ en la escuela. El incremento es mayor en el sector privado con un 79,9% contra un 9,1% del sector privado. En términos de composición de matrícula por sector, entre 2001 y 2010 persiste la primacía del sector estatal con un descenso que pasa de 81,7% a 73% respectivamente (Cuadro 1).

Cuadro 1.

Provincia de Tierra del Fuego. Nivel Inicial. Alumnos matriculados en Jardín de Infantes.

	2001	2002	2003	2004	2005	2006	2007
TOTAL	5.457	5.143	5.083	5.293	5.438	5.624	5.832
Estatal	4.457	4.273	4.225	4.302	4.311	4.300	4.395
Privado	1.000	870	858	991	1.127	1.324	1.437

	2008	2009	2010	2011	2012	2013
TOTAL	5.886	5.854	6.249	6.351	6.428	6.662
Estatal	4.431	4.381	4.670	4.648	4.652	4.863
Privado	1.455	1.473	1.579	1.703	1.776	1.799

Fuente: Relevamientos Anuales 2001 a 2013. DiNIECE. Ministerio de Educación.

¹Cada vez que en este cuadernillo se mencione el término "niño" o "alumno", nos estamos refiriendo a "niños y niñas" y "alumnos y alumnas".

Gráfico 1.
 Provincia de Tierra del Fuego.
 Alumnos matriculados en Jardín de Infantes.

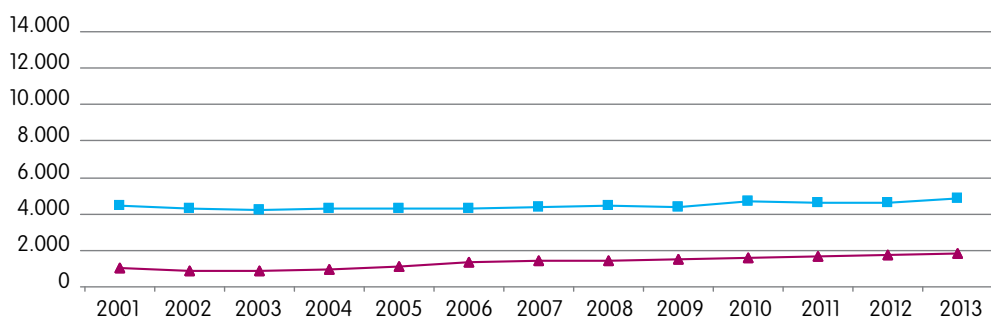

Fuente: Relevamientos Anuales 2001 a 2013. DiNIECE. Ministerio de Educación.

Estatal Privado



2001-2013

+ 1.205 alumnos
 + 22,1%

Ampliación de la cobertura de la sala de 3 años.

Más niños en la escuela.

- La participación de la matrícula de 3 años de Tierra del Fuego, respecto del Total país se mantuvo entre el 2001 y el 2013 en 0,4%, en un contexto donde la matrícula de esa edad en la provincia aumentó a la par que aumentó la del total país.
- La variación de matrícula de sala de 3 años en el período 2001-2013 muestra un aumento de 39,8% en la provincia, incorporando +317 niños. Mientras que en 2001 la oferta del sector estatal era igual a 68%, en el 2013 disminuye a 47%.
- En 2001 el porcentaje de asistencia a la escuela era de 38,6%, dejando a 1.324 niños fuera de la escuela, por el contrario en 2010 este alcanza el 61,41%. El desafío pendiente en la provincia es seguir incorporando a los 1.389 niños que no están en la escuela (Cuadro 2).

Cuadro 2.

Población de 3 años de edad según asistencia a la escuela. Total País y Tierra del Fuego. Años 2001 y 2010.

	AÑO 2001 - EDAD DE 3 AÑOS			
	Población Total	Población Escolarizada	Población NO Escolarizada	% de asistencia
Total País	670.597	200.516	470.081	29,9%
Provincia de Tierra del Fuego	2.155	831	1.324	38,6%

	AÑO 2010 - EDAD DE 3 AÑOS			
	Población Total	Población Escolarizada	Población NO Escolarizada	% de asistencia
Total País	655.556	351.972	303.584	53,69%
Provincia de Tierra del Fuego	2.262	1.389	873	61,41%

DIFERENCIA POBLACIONAL 2001-2010				
Total País	-15.041		Provincia de Tierra del Fuego	107

Fuente: Elaboración propia sobre la base del Censo Nacional de Población 2001 y 2010, edades ajustadas al 30 de junio.

TOTAL PAÍS 2001-2010:	
Diferencia poblacional	-15.041
Más alumnos en la escuela	151.456
Más % de asistencia	23,8%

PROVINCIA DE TIERRA DEL FUEGO 2001-2010	
Diferencia poblacional	+107
Más alumnos en la escuela	+558
Más % de asistencia	22,8%

Más salas de 3 años.

- La *participación de las salas* de 3 años de Tierra del Fuego, respecto del Total país era de 0,7% en 2001 valor que registra una disminución en 2013 con el 0,5% (Cuadro 3).
- En el período 2001-2013 se registra un aumento en la cantidad de secciones de salas de 3 años en la provincia de 30,2% con 13 secciones más (Cuadro 3).

Cuadro 3.

Secciones de sala de 3 años.

Total País y Tierra del Fuego. Años 2001 y 2013.

	2001	2002	2003	2004	2005	2006	2007
TOTAL	6.463	6.587	6.697	7.092	7.422	7.959	8.436
Provincia de Tierra del Fuego	43	37	41	54	46	51	54

	2008	2009	2010	2011	2012	2013
TOTAL	8.882	9.331	9.717	9.928	10.561	10.679
Provincia de Tierra del Fuego	46	45	58	54	51	56

Fuente: Relevamientos Anuales 2001 a 2013. DiNIECE. Ministerio de Educación.

Universalización de la sala de 4 años.

Más niños en la escuela.

- La *participación de la matrícula* de 4 años de Tierra del Fuego, respecto del Total País era de 0,6% en 2001 manteniéndose en un valor cercano en 2013 (0,5%).
- La *variación de matrícula* de sala de 4 años en el período 2001-2013 muestra un incremento del 28,9% en la provincia, incorporando +619 niños más. En el período de referencia mantiene su primacía el sector estatal pero con cierta disminución: del 83,6% al 78%.
- En 2001 el *porcentaje de asistencia* a la escuela era de 73,6%, dejando a 586 niños fuera de la escuela, por el contrario en 2010 este alcanza el 93,7%. Quedando pendiente en la provincia incorporar un número de 146 niños que no están en la escuela (Cuadro 4).

Cuadro 4.

Población de 4 años de edad según asistencia a la escuela. Total País y Tierra del Fuego. Años 2001 y 2010.

	AÑO 2001 - EDAD DE 4 AÑOS			
	Población Total	Población Escolarizada	Población NO Escolarizada	% de asistencia
Total País	680.732	328.283	352.449	48,2%
Provincia de Tierra del Fuego	2.219	1.633	586	73,6%

	AÑO 2010 - EDAD DE 4 AÑOS			
	Población Total	Población Escolarizada	Población NO Escolarizada	% de asistencia
Total País	664.278	541.486	122.792	81,51%
Provincia de Tierra del Fuego	2.326	2.180	146	93,72%

Fuente: Elaboración propia sobre la base del Censo Nacional de Población 2001 y 2010, edades ajustadas al 30 de junio para los datos 2010.

TOTAL PAÍS 2001-2010:	
Diferencia poblacional	-16.454
Más alumnos en la escuela	213.203
Más % de asistencia	33,3%

PROVINCIA DE TIERRA DEL FUEGO 2001-2010	
Diferencia poblacional	+107
Más alumnos en la escuela	+547
Más % de asistencia	+20,1%

Más salas de 4 años.

- La *participación de las salas* de 4 años de Tierra del Fuego, respecto del Total País pasa de 0,9% en el 2001 a ser de 0,6% en 2013 disminuyendo respecto al Total País (Cuadro 5).
- En el período 2001-2013 se registra un incremento en la cantidad de secciones de salas de 4 años en la provincia de 28,2%, incorporando +29 salas más. Asimismo en el Total País se registra idéntico comportamiento con una variación que alcanza el 78,9% (Cuadro 5).

Cuadro 5.

Secciones de sala de 4 años.

Total País y Tierra del Fuego. Años 2001 y 2013.

	2001	2002	2003	2004	2005	2006	2007
TOTAL	11.701	11.859	12.189	12.923	13.850	14.699	15.900
Provincia de Tierra del Fuego	103	105	98	100	112	109	116

	2008	2009	2010	2011	2012	2013
TOTAL	17.128	18.046	18.588	19.172	20.089	20.938
Provincia de Tierra del Fuego	119	119	124	122	130	132

Fuente: Relevamientos Anuales 2001 a 2013. DiNIECE. Ministerio de Educación.

Obligatoriedad de la sala de 5 años.

Más cobertura de la sala de 5 años.

- La *participación de la matrícula* de 5 años de Tierra del Fuego, respecto del Total País en el 2001 y en el 2013 se mantuvo igual en los 0,4%
- Al contrario del descenso registrado en la matrícula Total País de 5 años de -0,4% (-2.857 niños en la *variación de matrícula* de sala de 5 años en el período 2001-2013 de Tucumán se registra un aumento de 10,7% que representan 269 alumnos. En el período de referencia se mantiene la primacía del sector estatal sobre el privado con una disminución de sus valores entre 2001 y en 2013, 84,4% y 78,4% respectivamente.
- En 2001 el *porcentaje de asistencia* a la escuela era del 100%, o cobertura completa. En 2010 disminuye levemente la cobertura a 99%, un valor alto, registrando 22 niños fuera de la escuela (Cuadro 6).

Cuadro 6.

Población de 5 años de edad según asistencia a la escuela. Total País y Tierra del Fuego. Años 2001 y 2010.

	AÑO 2001 - EDAD DE 5 AÑOS			
	Población Total	Población Escolarizada	Población NO Escolarizada	% de asistencia
Total País	705.449	640.299	65.149	90,8%
Provincia de Tierra del Fuego	2.326	2.326	0	100,0%

	AÑO 2010 - EDAD DE 5 AÑOS			
	Población Total	Población Escolarizada	Población NO Escolarizada	% de asistencia
Total País	675.277	650.077	25.200	96,3%
Provincia de Tierra del Fuego	2.299	2.277	22	99,04%

Fuente: Elaboración propia sobre la base del Censo Nacional de Población 2001 y 2010, edades ajustadas al 30 de junio (ambos períodos censales).

Más salas de 5 años.

- La *participación de las salas* de 5 años de Tierra del Fuego, respecto del Total País se mantiene en 0,5% tanto en el 2001 como en el 2013 (Cuadro 7).
- En el período 2001-2013 se registra un aumento en la cantidad de salas de 5 años en la provincia de 14,6% que equivale a unas 18 salas. Mientras en el Total País se registra también un leve aumento en la variación que alcanza el 4,1% (Cuadro 7).

Cuadro 7.

Secciones de sala de 5 años.

Total País y Tierra del Fuego. Años 2001 y 2013.

	2001	2002	2003	2004	2005	2006	2007
TOTAL	25.582	25.604	24.959	25.460	26.035	26.054	26.209
Provincia de Tierra del Fuego	123	113	114	108	113	119	119

	2008	2009	2010	2011	2012	2013
TOTAL	26.644	26.648	27.065	26.684	26.518	26.622
Provincia de Tierra del Fuego	126	131	125	132	131	141

Fuente: Relevamientos Anuales 2001 a 2013. DiNIECE. Ministerio de Educación.



TUCUMÁN

Avances en Nivel Inicial

Educación Inicial. Provincia de Tucumán.

Más alumnos en el Nivel Inicial - Foco en el Jardín de Infantes.

En la provincia de Tucumán, en el período 2001-2013 crece la matrícula en un 23,1%, lo que implica +8.378 niños¹ en la escuela. El incremento es mayor en el sector privado con un 45,3% contra un 17,5% del sector estatal. En términos de composición de matrícula por sector, entre 2001 y 2013 persiste la primacía del sector estatal con un leve declive que pasa de 79,7% a 76,1% respectivamente (Cuadro 1).

Cuadro 1.

Provincia de Tucumán. Nivel Inicial. Alumnos matriculados en Jardín de Infantes.

	2001	2002	2003	2004	2005	2006	2007
TOTAL	36.201	36.096	36.996	37.734	39.066	39.149	40.312
Estatal	28.867	28.894	28.403	29.375	30.262	29.750	30.885
Privado	7.334	7.202	8.593	8.359	8.804	9.399	9.427

	2008	2009	2010	2011	2012	2013
TOTAL	41.408	41.111	41.962	41.469	43.320	44.579
Estatal	31.732	31.703	32.291	31.736	33.078	33.924
Privado	9.676	9.408	9.671	9.733	10.242	10.655

Fuente: Relevamientos Anuales 2001 a 2013. DiNIECE. Ministerio de Educación.

¹Cada vez que en este cuadernillo se mencione el término "niño" o "alumno", nos estamos refiriendo a "niños y niñas" y "alumnos y alumnas".

Gráfico 1.
 Provincia de Tucumán.
 Alumnos matriculados en Jardín de Infantes.

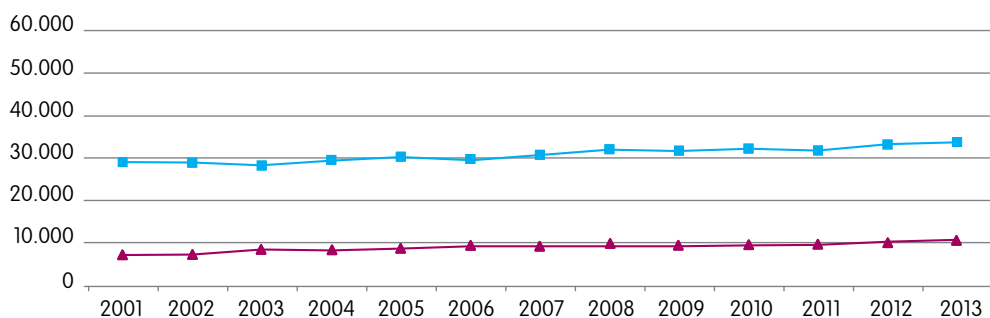

Fuente: Relevamientos Anuales 2001 a 2013. DiNIECE. Ministerio de Educación.

Estatal Privado



2001-2013

+ 8.378 alumnos
 + 23,1%

Ampliación de la cobertura de la sala de 3 años.

Más niños en la escuela.

- La participación de la matrícula de 3 años de Tucumán, respecto del Total país fue en aumento pasando de 0,5% en 2001 a 0,8% en 2013, en un contexto donde la población de esa edad en la provincia aumentó a la par que aumentó la del total país.
- La variación de matrícula de sala de 3 años en el período 2001-2013 muestra un aumento de 138% en la provincia, incorporando +1.314 niños. Mientras que en 2001 la oferta del sector estatal era igual a 50,2%, en el 2013 aumenta su valor a 55,9%.
- En 2001 el porcentaje de asistencia a la escuela era de 17,4%, dejando a 24.024 niños fuera de la escuela, por el contrario en 2010 este alcanza el 27,64%. El desafío pendiente en la provincia es seguir incorporando a los 18.296 niños que no están en la escuela (Cuadro 2).

Cuadro 2.

Población de 3 años de edad según asistencia a la escuela. Total País y Tucumán. Años 2001 y 2010.

	AÑO 2001 - EDAD DE 3 AÑOS			
	Población Total	Población Escolarizada	Población NO Escolarizada	% de asistencia
Total País	670.597	200.516	470.081	29,9%
Provincia de Tucumán	29.088	5.064	24.024	17,4%

	AÑO 2010 - EDAD DE 3 AÑOS			
	Población Total	Población Escolarizada	Población NO Escolarizada	% de asistencia
Total País	655.556	351.972	303.584	53,69%
Provincia de Tucumán	25.283	6.987	18.296	27,64%

DIFERENCIA POBLACIONAL 2001-2010			
Total País	-15.041	Provincia de Tucumán	-3.805

Fuente: Elaboración propia sobre la base del Censo Nacional de Población 2001 y 2010, edades ajustadas al 30 de junio.

TOTAL PAÍS 2001-2010:	
Diferencia poblacional	-15.041
Más alumnos en la escuela	151.456
Más % de asistencia	23,8%

PROVINCIA DE TUCUMÁN 2001-2010	
Diferencia poblacional	-3.805
Más alumnos en la escuela	+1.923
Más % de asistencia	10,2%

Más salas de 3 años.

- La *participación de las salas* de 3 años de Tucumán, respecto del Total país era del 0,6% en 2001 valor que registra un aumento en 2013 con el 0,8% (Cuadro 3).
- En el período 2001-2013 se registra un aumento en la cantidad de secciones de salas de 3 años en la provincia de 115,8% con 44 secciones más (Cuadro 3).

Cuadro 3.

Secciones de sala de 3 años. Total País y Tucumán. Años 2001 y 2013.

	2001	2002	2003	2004	2005	2006	2007
TOTAL	6.463	6.587	6.697	7.092	7.422	7.959	8.436
Provincia de Tucumán	38	33	42	36	40	42	57

	2008	2009	2010	2011	2012	2013
TOTAL	8.882	9.331	9.717	9.928	10.561	10.679
Provincia de Tucumán	55	55	62	74	75	82

Fuente: Relevamientos Anuales 2001 a 2013. DiNIECE. Ministerio de Educación.

Universalización de la sala de 4 años.

Más niños en la escuela.

- La *participación de la matrícula* de 4 años de Tucumán, respecto del Total País era de 1,7% en 2001 aumentando a 2,4% en 2013.
- La *variación de matrícula* de sala de 4 años en el período 2001-2013 muestra un incremento del 124,2% en la provincia, incorporando +7.863 niños más. En el período de referencia aumenta su primacía el sector estatal aumentado del 66,7% al 70,4%.
- En 2001 el *porcentaje de asistencia* a la escuela era de 24,1%, dejando a 22.100 niños fuera de la escuela, por el contrario en 2010 este alcanza el 60,1%. Quedando pendiente en la provincia incorporar un número de 10.290 niños que no están en la escuela (Cuadro 4).

Cuadro 4.

Población de 4 años de edad según asistencia a la escuela. Total País y Tucumán. Años 2001 y 2010.

	AÑO 2001 - EDAD DE 4 AÑOS			
	Población Total	Población Escolarizada	Población NO Escolarizada	% de asistencia
Total País	680.732	328.283	352.449	48,2%
Provincia de Tucumán	29.132	7.032	22.100	24,1%

	AÑO 2010 - EDAD DE 4 AÑOS			
	Población Total	Población Escolarizada	Población NO Escolarizada	% de asistencia
Total País	664.278	541.486	122.792	81,51%
Provincia de Tucumán	25.760	15.470	10.290	60,05%

Fuente: Elaboración propia sobre la base del Censo Nacional de Población 2001 y 2010, edades ajustadas al 30 de junio para los datos 2010.

TOTAL PAÍS 2001-2010:	
Diferencia poblacional	-16.454
Más alumnos en la escuela	213.203
Más % de asistencia	33,3%

PROVINCIA DE TUCUMÁN 2001-2010	
Diferencia poblacional	-3.372
Más alumnos en la escuela	+8.438
Más % de asistencia	+35,9%

Más salas de 4 años.

- La *participación de las salas* de 4 años de Tucumán, respecto del Total País pasa de 1% en el 2001 a ser de 2,2% en 2013 aumentando respecto al Total País (Cuadro 5).
- En el período 2001-2013 se registra un incremento en la cantidad de secciones de salas de 4 años en la provincia de 286%, incorporando +346 salas más. Asimismo en el Total País se registra idéntico comportamiento con una variación que alcanza el 78,9% (Cuadro 5).

Cuadro 5.

Secciones de sala de 4 años. Total País y Tucumán. Años 2001 y 2013.

	2001	2002	2003	2004	2005	2006	2007
TOTAL	11.701	11.859	12.189	12.923	13.850	14.699	15.900
Provincia de Tucumán	121	137	169	181	199	219	263

	2008	2009	2010	2011	2012	2013
TOTAL	17.128	18.046	18.588	19.172	20.089	20.938
Provincia de Tucumán	298	357	357	392	455	467

Fuente: Relevamientos anuales 2001 a 2013. DINIECE. Ministerio de Educación

Obligatoriedad de la sala de 5 años.

Cobertura de la sala de 5 años.

- La *participación de la matrícula* de 5 años de Tucumán, respecto del Total País en el 2001 y en el 2013 se mantuvo igual en los 4%
- Al igual que el descenso registrado en la matrícula Total País de 5 años de -0,4% (-2.857 niños) en la *variación de matrícula* de sala de 5 años en el período 2001-2013 de Tucumán se registra una leve disminución de 2,8% que representan 799 alumnos. En el período de referencia se mantiene la primacía del sector estatal sobre el privado presentando valores similares en 2001 y en 2013, 83,6% y 80,6% respectivamente.
- En 2001 el *porcentaje de asistencia* a la escuela era del 84,5%, lo que implicaba 4.671 niños no escolarizados. En 2010 aumenta la cobertura a 96,84%, un valor alto, registrando 830 niños fuera de la escuela (Cuadro 6).

Cuadro 6.

Población de 5 años de edad según asistencia a la escuela. Total País y Tucumán. Años 2001 y 2010.

	AÑO 2001 - EDAD DE 5 AÑOS			
	Población Total	Población Escolarizada	Población NO Escolarizada	% de asistencia
Total País	705.449	640.299	65.149	90,8%
Provincia de Tucumán	30.129	25.458	4.671	84,5%

	AÑO 2010 - EDAD DE 5 AÑOS			
	Población Total	Población Escolarizada	Población NO Escolarizada	% de asistencia
Total País	675.277	650.077	25.200	96,3%
Provincia de Tucumán	26.248	25.418	830	96,84%

Fuente: Elaboración propia sobre la base del Censo Nacional de Población 2001 y 2010, edades ajustadas al 30 de junio (ambos períodos censales).

Más salas de 5 años.

- La participación de las salas de 5 años de Tucumán, respecto del Total País aumenta levemente con 3,5% en el 2001 y 3,8% en 2013 (Cuadro 7).
- En el período 2001-2013 se registra un aumento en la cantidad de salas de 5 años en la provincia de 14,8% que equivale a unas 132 salas. Mientras en el Total País se registra también un leve aumento en la variación que alcanza el 4,1% (Cuadro 7).

Cuadro 7.

Secciones de sala de 5 años. Total País y Tucumán. Años 2001 y 2013.

	2001	2002	2003	2004	2005	2006	2007
TOTAL	25.582	25.604	24.959	25.460	26.035	26.054	26.209
Provincia de Tucumán	891	959	966	1.328	1.372	1.361	1.374

	2008	2009	2010	2011	2012	2013
TOTAL	26.644	26.648	27.065	26.684	26.518	26.622
Provincia de Tucumán	1.119	1.032	1.060	1.048	1.013	1.023

Fuente: Relevamientos Anuales 2001 a 2013. DiNIECE. Ministerio de Educación.



Presidenta de la Nación

Dra. Cristina Fernández de Kirchner

Jefe de Gabinete de Ministros

Dr. Juan Manuel Abal Medina

Ministro de Educación

Prof. Alberto E. Sileoni

Secretario de Educación

Lic. Jaime Perczyk

Jefe de Gabinete

A.S. Pablo Urquiza

Subsecretario de Equidad y Calidad Educativa

Lic. Gabriel Brener

Directora Nacional de Gestión Educativa

Lic. Delia Méndez

Directora de Educación Inicial

Lic. Nora Leone

Subsecretaria de Planeamiento Educativo

Prof. Marisa del Carmen Díaz

**Directora Nacional de Información
y Evaluación de la Calidad Educativa**

Dra. Lilita Pascual

Directora de Información y Estadística Educativa

Lic. María Luz Albergucci



CON EL APOYO DE:

