



# Matrícula Escolar

## TEMARIO

Presentación

Introducción

La Educación Formal

La Educación Común en el Sistema Educativo Formal

Nivel Inicial

Nivel Primario

Nivel Medio

Anexo Estadístico

Presidente de la Nación

**Dr. CARLOS SAUL MENEM**

Ministra de Cultura y Educación

**Lic. SUSANA BEATRIZ DECIBE**

Secretario de Programación y Evaluación Educativa

**Dr. MANUEL GARCIA SOLA**

Subsecretaria de Evaluación de la Calidad Educativa

**Prof. HILDA MARIA LANZA**

Directora Nacional Red Federal de Información Educativa

**Lic. IRENE BEATRIZ OIBERMAN**

**1996**

## **Presentación**

En noviembre de 1994 se realizó en todo el país el Censo Nacional de Docentes y Establecimientos Educativos. Estuvo a cargo de la Red Federal de Información Educativa de la Secretaría de Programación y Evaluación Educativa del Ministerio de Cultura y Educación de la Nación y contó con el apoyo técnico del INDEC.

El Censo abarcó todos los establecimientos educativos del sistema de educación formal, estatales y privados, de los niveles inicial, primario, medio y superior no universitario, del régimen común y especial.

Se relevó información sobre:

- las características institucionales de los establecimientos y la composición de las plantas orgánicas funcionales de los mismos,
- las características de la infraestructura escolar y la dotación de servicios básicos,
- el perfil de los docentes y el tipo de inserción que tienen en el sistema educativo
- la matrícula escolar total, por grado y/o año, por secciones y/o divisiones y la repitencia

Con este informe se da comienzo a la publicación de la Serie C del Censo Nacional de Docentes y Establecimientos Educativos 1994, dedicada al análisis de la información relevada.

En el presente informe se estudia el comportamiento de la matrícula escolar.

## **I. INTRODUCCION**

El Censo Nacional de Docentes y Establecimientos Educativos '94 (CNDEE '94) relevó información referida a variables básicas relacionadas con la matrícula escolar del establecimiento: repitientes, secciones y/o divisiones, en función de los niveles de enseñanza y de los ciclos / grados / años de estudio del mismo.

Esta información permite conocer el comportamiento global en torno a estos aspectos particularizando las diversas situaciones según la jurisdicción, el sector y otras características institucionales.

Este tipo de información constituye una herramienta fundamental para monitorear el funcionamiento del sistema educativo.

En este informe se presenta información referida a los niveles inicial, primario y medio, en relación al comportamiento de la matrícula, repitencia y secciones.

## **II. LA EDUCACION FORMAL**

El total de alumnos en el sistema educativo formal relevado por el Censo Nacional de Docentes y Establecimientos Educativos '94 (CNDEE '94), es de 8.890.679, de los cuales el 94,7 % corresponde a la educación común.

De la comparación entre los diferentes niveles de enseñanza se observa que el nivel primario es el más numeroso (5.180.713 alumnos - 58 % ) siguiéndole el nivel medio (2.307.821 alumnos - 26 %), el inicial (1.009.610 alumnos - 11 %) y el superior no universitario (329.072 alumnos - 4 %). Algunos establecimientos educativos de la educación de adultos o especial, imparten cursos o talleres los cuales no son asimilables a los cuatro niveles de enseñanza antes mencionados. Estos cursos constituyen el nivel "otros" dentro del CNDEE '94, cuya matrícula escolar representa el 1 % (63.463 alumnos) del total de la matrícula nacional.

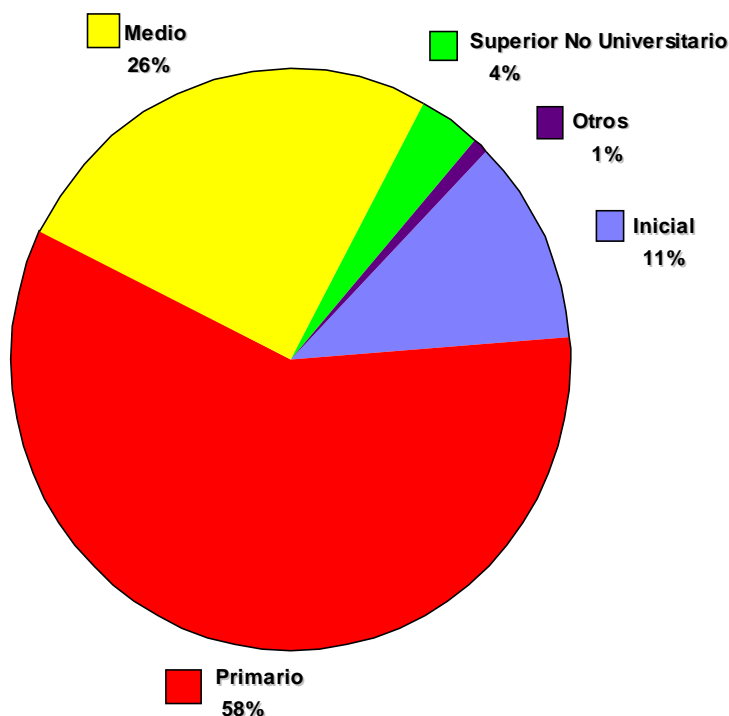
**Gráfico 1. Distribución de la matrícula escolar por nivel de enseñanza**

Cuando este análisis se realiza para cada sector en particular, las conclusiones difieren un poco de la generalidad.

Las proporciones de matrícula entre sectores evidencian la supremacía del sector estatal sobre el privado, correspondiendo un 75,6 % del total de alumnos al sector estatal mientras que las unidades educativas (UE) de este sector representan un 76,8%

Asimismo en todos los niveles de enseñanza el sector estatal tiene mayor presencia que el privado, pero al analizar la distribución de los alumnos entre los niveles dentro de cada sector se observa lo siguiente. Si bien como se ha mencionado, el 58% de la matrícula se concentra en el nivel primario, este porcentaje asciende al 61,2 % dentro del sector estatal, evidenciando la preocupación por parte del Estado en el cumplimiento de la obligatoriedad del nivel primario. En cambio, en el sector privado, el porcentaje de matrícula escolar para el nivel primario es del 49 % ya que el nivel medio adquiere mayor peso, 31,6 % en comparación con 24,1 % en el sector estatal.

Uno de cada tres alumnos del sector privado se encuentra cursando el nivel medio, mientras que en el sector estatal lo hacen uno de cada 4.

**Gráfico 2. Distribución de la matrícula escolar por niveles de enseñanza según sector**

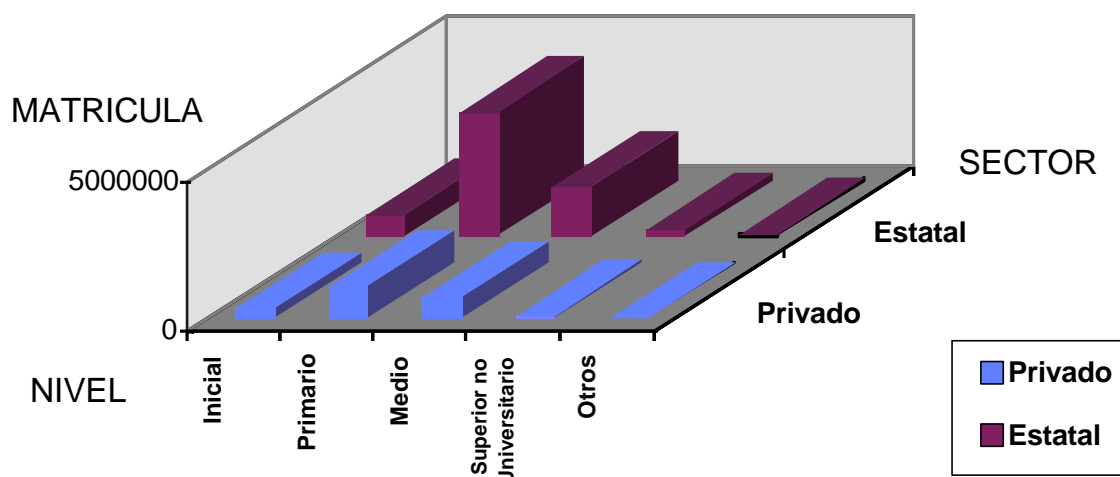

La distribución de la matrícula escolar entre sectores difiere de la distribución de unidades educativas (UE) entre sectores. Si se comparan los porcentajes de unidades educativas (UE) del sector estatal para cada nivel de enseñanza, y el porcentaje de matrícula del sector estatal para cada nivel de enseñanza, la situación es la siguiente:

**Cuadro 1. Porcentaje de unidades educativas y matrícula escolar para el sector estatal por nivel de enseñanza**

Niveles	Unidades Educativas			Matrícula Escolar		
	Total	% Estatal	% Privado	Total	% Estatal	% Privado
Total	47881	76,9	23,1	8890679	75,6	24,4
Inicial	12378	69,5	30,5	1009610	68,5	31,5
Primario	25646	85,8	14,2	5180713	79,5	20,5
Medio	7323	61,4	38,6	2307821	70,3	29,7
Sup. No Univ.	1649	58,0	42,0	329072	71,6	28,4
Otros	885	84,4	15,6	63463	87,1	12,9

Del cuadro anterior se observa que, si bien las unidades educativas estatales para el nivel primario representan alrededor del 85,8 %, la matrícula alcanza el 79,5%. Esto es consecuencia de la presencia de muchos establecimientos educativos que cuentan con poca matrícula, como los de personal único en el ámbito rural.

En cambio para el nivel medio y superior no universitario la relación es inversa dada la baja presencia de establecimientos estatales con poca matrícula.

### III. LA EDUCACION COMUN EN EL SISTEMA EDUCATIVO FORMAL

#### III.a. Nivel Inicial

Del total de alumnos dentro de la educación común, 998.629 corresponden al nivel inicial.

La principal característica del mismo es que más de la mitad de los alumnos (59%) e encuentran en pre-escolar, siendo la sala de 3 años la menos concurrida (13,3 %).

Este tipo de situación se acentúa en algunas jurisdicciones. La mayoría de ellas tienen entre un 2 % y 6 % de alumnos en sala de 3 años.

Cuando el análisis se centraliza dentro del sector estatal, disminuye el porcentaje de alumnos en sala de 3 al 11,5 %, mientras que en el sector privado asciende al 17,2%

El 91,1 % de los alumnos en el nivel están organizados en secciones independientes, o sea aquellas en las que en cada aula hay alumnos de una misma edad y las actividades de enseñanza están organizadas en función de esa edad. El 8,9% restante de los alumnos en el nivel inicial corresponden a secciones múltiples (aulas que integran salas de distintas edades), de los cuales el 69,9 % son del sector estatal. En las secciones múltiples las actividades de enseñanza corresponden a varias salas (o ciclos).

En cuanto a las secciones independientes, también la mayoría de las secciones corresponden a sala de 5 años.

El promedio de alumnos por sección en este nivel es de 24 alumnos por sección, manteniéndose en forma homogénea en todas las jurisdicciones para cada sala.

**Gráfico 3. Promedio de alumnos en secciones independientes por salas según jurisdicción**

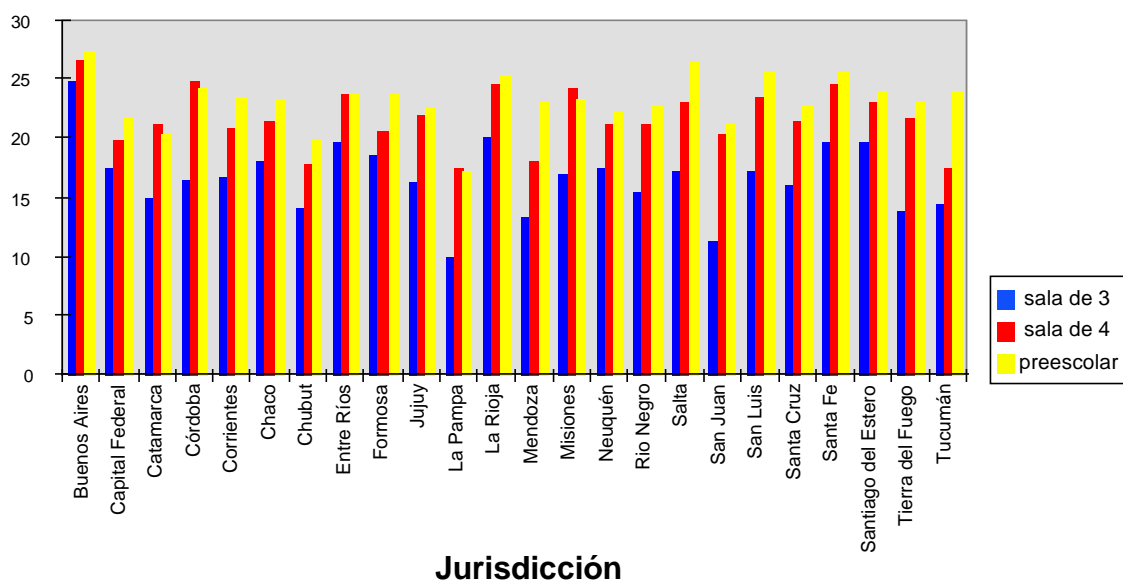

### III.b. Nivel primario

Este es el nivel más numeroso, dado que 4.979.190 alumnos concurren al nivel primario de educación común. El 79,9 % corresponde al sector estatal y el resto al sector privado.

La matrícula escolar disminuye de grado a grado tanto para el sector estatal como para el privado. Considerando los cambios relativos de la matrícula entre 1ro. y 7mo. grado para cada sector, es decir, la diferencia entre la matrícula del 1er y 7mo grado dividida por la matrícula del 1er grado, se observa una velocidad de decrecimiento similar para ambos sectores - 23,8 % para el sector estatal y 21,7 % para el sector privado -.

Estos porcentajes de disminución de matrícula cambian cuando no se incluye a los repitientes en cada grado. De esta forma, restando los repitientes de la matrícula por grado, el porcentaje de decrecimiento baja al 15,8 %. Esta disminución de matrícula puede ser asimilable a la reducción natural de la población de esa edad, al abandono escolar del nivel y al retraso escolar, originado por los repitentes de años anteriores. Además los porcentajes de decrecimiento para cada sector invierten su relación; en el sector privado la matrícula se reduce un 20,7 % entre el 1er y el 7mo. grado, y en el sector estatal un 14,3 %. Esto puede explicarse por el bajo porcentaje de repitencia del privado (1,3 %) y el traspaso de los repitientes al sector estatal.

**Gráfico 4. Distribución de la matrícula escolar por grado según sector**

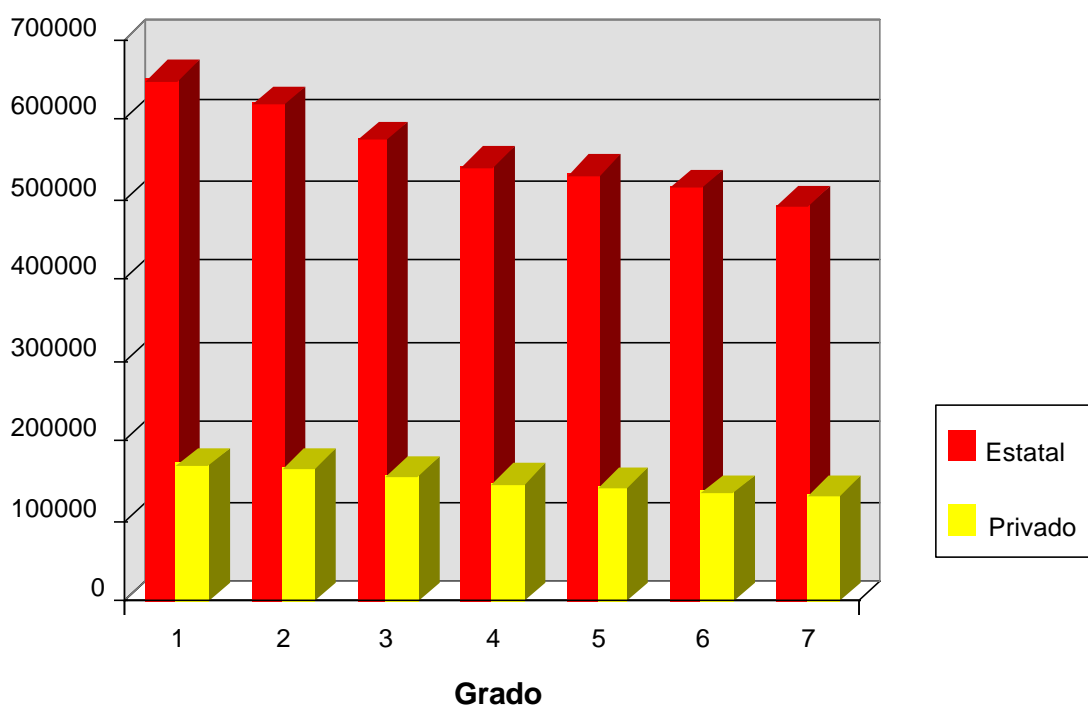



## Repitencia

Este comportamiento descendiente para la matrícula también está presente en los porcentajes de repitentes por grado. De un porcentaje general de repitencia del 5,6% para el nivel primario, la evolución a través de los diferentes grados se puede apreciar en el siguiente gráfico.

**Gráfico 5. Porcentajes de repitencia del nivel primario por grado**

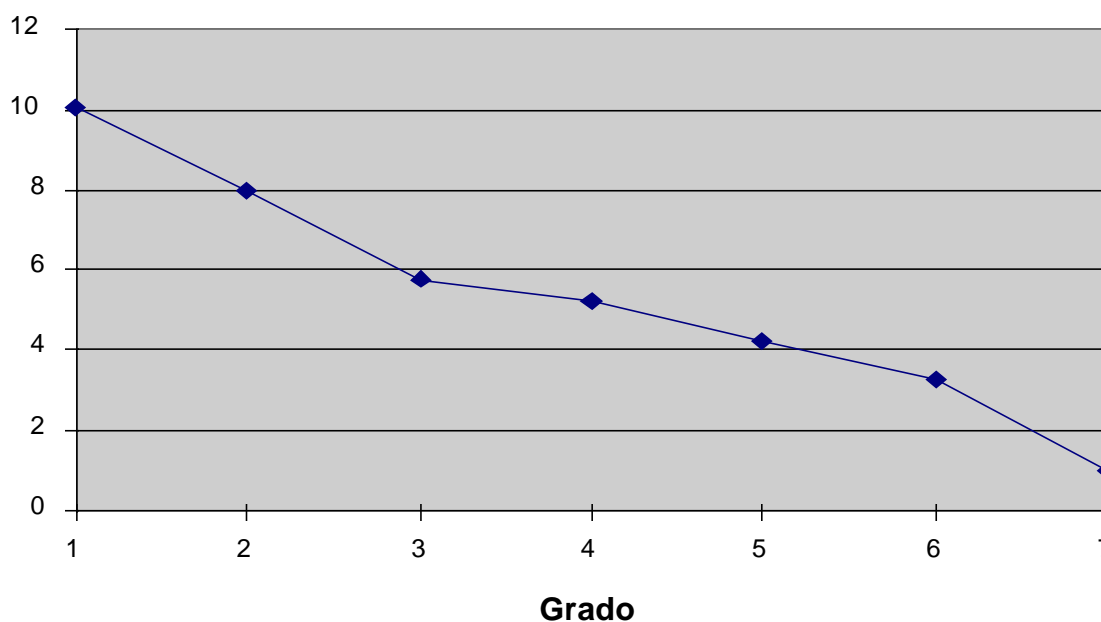

La situación de la repitencia difiere entre sectores. El porcentaje de repitentes para el sector estatal es del 6,8 % mientras que en el privado es del 1,3 %. La reducción de los porcentajes de repitencia de grado a grado es de 90,3 % para el estatal y 81,4 % para el privado.

## Secciones

El porcentaje de alumnos de nivel primario en secciones independientes es del 93,2 %, mientras que el resto corresponde a secciones múltiples, de los cuales el 96,9 % asiste a establecimientos del sector estatal.

Las secciones independientes tienen una distribución por grado que se corresponde con la distribución de la matrícula escolar, tanto para el total como para cada uno de los sectores, correspondiendo el 79,5 % para el estatal y el 20,5 % para el privado. Esto determina un promedio de 25,2 alumnos por sección (en secciones independientes) para el total del nivel primario correspondiendo 24,7 alumnos por sección para el sector estatal y 27,3 para el privado.

**Cuadro 2. Promedio de alumnos por sección por sector**

SECTOR	TOTAL	ESTATAL	PRIVADO
Promedio de alumnos por sección	25,2	24,7	27,3

En términos generales se puede decir que el promedio de alumnos por sección y por grado del sector privado se mantiene por arriba del promedio para el sector estatal.

En la comparación jurisdiccional, cabe destacar los promedios extremos cuyos rangos para cada sector son los siguientes:

**Cuadro 3. Rangos de promedios jurisdiccionales de alumnos por sección por sector**

ALUMNOS POR SECCION		
SECTOR	PROMEDIO MAS BAJO	PROMEDIO MAS ALTO
Estatad	19,1	27,0
Privado	21,4	32,7

### III.c. Nivel Medio

Concurren a este nivel 2.144.372 alumnos de los cuales el 68,5 % corresponden a establecimientos del sector estatal. Esta distribución entre sectores es heterogénea entre jurisdicciones; el porcentaje de alumnos en el sector estatal varía desde un 49,1 % en Capital Federal al 91,5 % en Formosa. En general, la presencia del sector privado en este nivel es mayor que en el nivel primario.

La matrícula por año de estudio disminuye con una velocidad del 58,3 %, mayor que la del nivel primario (23,4 %). Este decrecimiento para el nivel medio difiere entre sectores el cual es superior para el sector estatal: 63,9 % contra 43,6% para el sector privado. Esta relación se calcula teniendo en cuenta la matrícula hasta 5to. año, excluyendo el 6to, por ser característico de situaciones muy particulares como ciertas modalidades (técnica, etc.).

De acuerdo a lo referido en el nivel primario, también en el nivel medio los porcentajes de decrecimiento de matrícula (reducción de matrícula de año a año) disminuyen restando los repitientes por grado; 55 % para el total, 60,7 % para el estatal y 40,9 % para el privado. Es decir que de cada 10 jóvenes que ingresan terminan 5 (4 de cada 10 en el sector estatal y 6 de cada 10 en el privado). Estos porcentajes se mantienen por arriba de los porcentajes de decrecimiento del nivel primario ya que las tasas de escolarización en el nivel medio son menores que las del nivel primario.

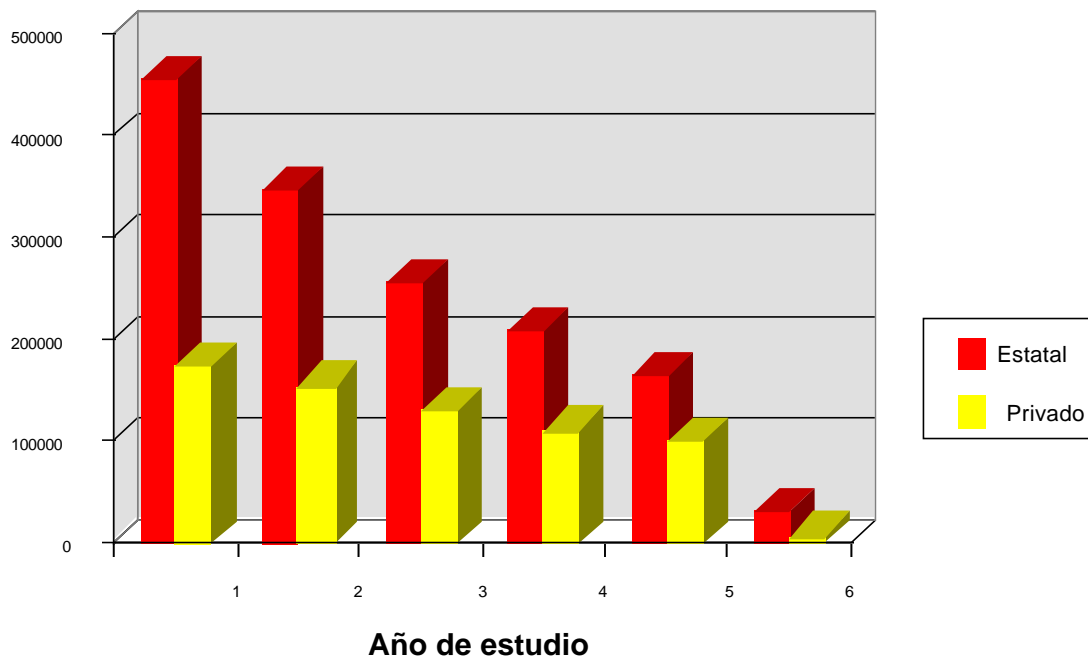
**Gráfico 6. Distribución de la matrícula escolar por año de estudio**

### Repitencia

La repitencia en el nivel medio está caracterizada por otras situaciones diferentes a las del nivel primario. El porcentaje de repitencia para el nivel medio es el 8,4 %. Para el sector estatal el mismo asciende a 10,4 %, mientras que para el sector privado es el 4%. Esto puede ser consecuencia de que los alumnos del sector privado cambian de establecimiento educativo y sector cuando repiten algún año de estudio.

Cuando se analizan los porcentajes de repitencia para cada uno de los años de estudio, se observa que para los 3 primeros años, los porcentajes están por arriba del 8%, disminuyendo considerablemente para los últimos años. El decrecimiento de este indicador es mayor para el sector privado (95,9 %) que para el estatal (84,4%) situación inversa a la reducción de la matrícula escolar, la cual es mayor para el estatal.

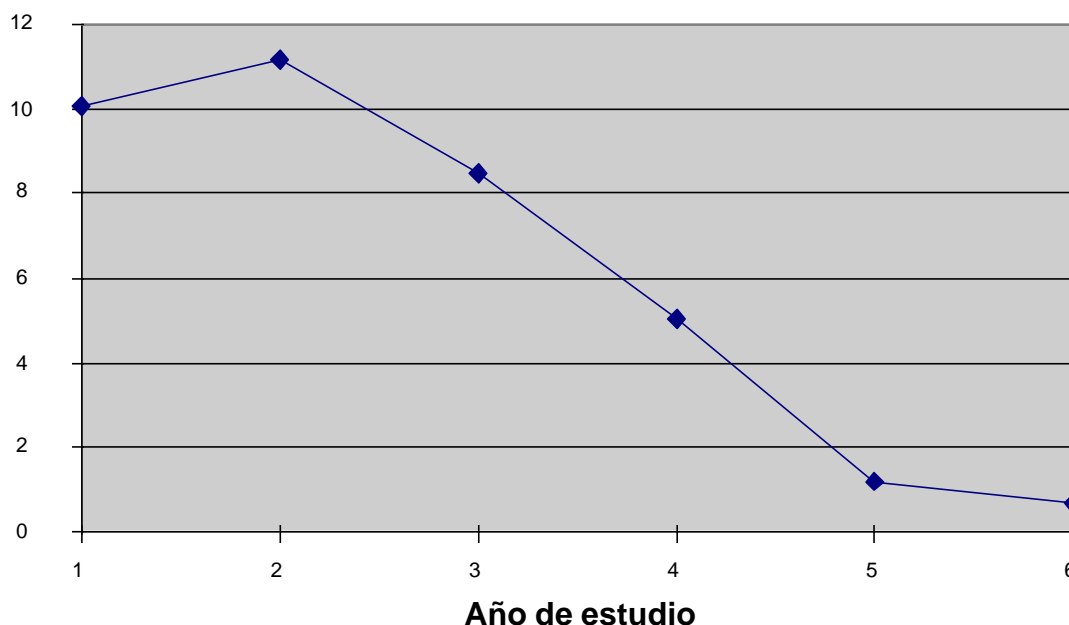
**Gráfico 7. Porcentaje de repitencia por año de estudio**

### Divisiones

Este nivel presenta en promedio, divisiones más pobladas que las secciones del nivel primario. El promedio de alumnos por división es de 27,3 (para el primario es de 25,2). En el sector privado el promedio sube a 28,7 y en el estatal baja a 26,7.

**Cuadro 4. Promedio de alumnos por división por sector**

SECTOR	TOTAL	ESTATAL	PRIVADO
Promedio de alumnos por división	27,3	26,7	28,7

Las comparaciones entre jurisdicciones determinan un panorama heterogéneo que se puede resumir en rangos que van de 21,9 a 31,3 alumnos por división para el sector estatal, y 23,8 a 33,5 alumnos por división para el sector privado.

**Cuadro 5. Rangos de promedios jurisdiccionales de alumnos por división por sector**

ALUMNOS POR DIVISION		
SECTOR	PROMEDIO MAS BAJO	PROMEDIO MAS ALTO
Estatad	21,9	31,3
Privado	23,8	33,5

Modalidad

Gráfico 8. Distribución de la matrícula escolar por modalidad

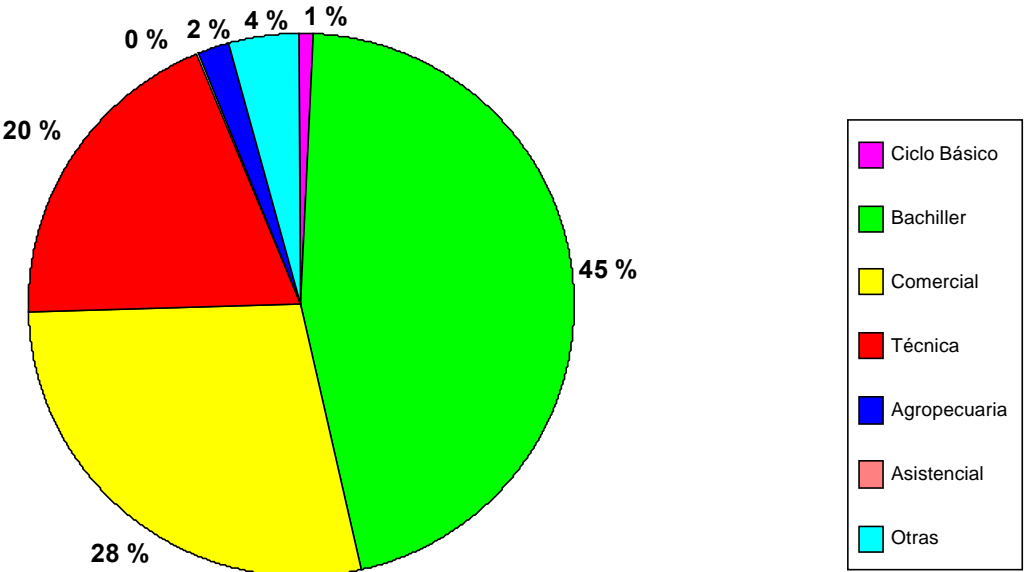

Se observa que la modalidad bachiller es la modalidad con mayor matrícula. Junto con la modalidad comercial concentran casi la  $\frac{3}{4}$  parte de la matrícula total del nivel. La modalidad asistencial tiene muy baja presencia de alumnos.

Gráfico 9. Distribución de la matrícula escolar por modalidad según sector

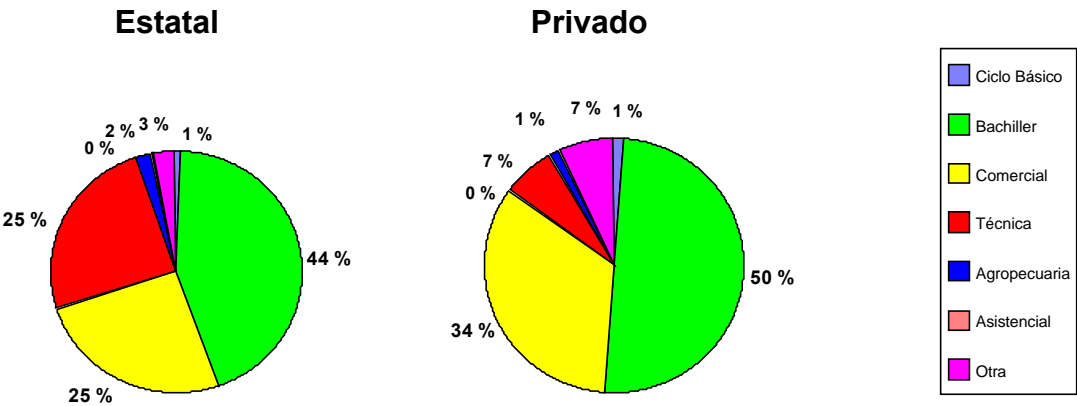

Si bien el bachiller tiene el mayor porcentaje de alumnos en los dos sectores, la modalidad técnica es característica del sector estatal, ocupando el 2do. lugar junto con el comercial; en cambio, en el sector privado, el comercial le sigue al bachiller, mientras que técnica tiene sólo el 7 % de la matrícula.



# Matrícula Escolar

## TOTAL DE ALUMNOS

- A.1. Alumnos por nivel de enseñanza según jurisdicción.
- A.1.1. Alumnos del sector estatal por nivel de enseñanza según jurisdicción.
- A.1.2. Alumnos del sector privado por nivel de enseñanza según jurisdicción.

## ALUMNOS EN EDUCACION COMUN

- A.2. Alumnos por nivel de enseñanza según jurisdicción.
- A.2.1. Alumnos del sector estatal por nivel de enseñanza según jurisdicción.
- A.2.2. Alumnos del sector privado por nivel de enseñanza según jurisdicción.
- A.3. Alumnos de nivel de enseñanza inicial por ciclo según jurisdicción.
- A.3.1. Alumnos del sector estatal y nivel de enseñanza inicial por ciclo según jurisdicción.
- A.3.2. Alumnos del sector privado y nivel de enseñanza inicial por ciclo según jurisdicción.
- A.4. Alumnos del nivel de enseñanza primario por grado según jurisdicción.
- A.4.1. Alumnos del sector estatal y nivel de enseñanza primario por grado según jurisdicción.
- A.4.2. Alumnos del sector privado y nivel de enseñanza primario por grado según jurisdicción.
- A.5. Porcentaje de repitientes del nivel de enseñanza primario por grado según jurisdicción.
- A.5.1. Porcentaje de repitientes del sector estatal y nivel de enseñanza primario por grado según jurisdicción.
- A.5.2. Porcentaje de repitientes del sector privado y nivel de enseñanza primario por grado según jurisdicción.
- A.6. Promedio de alumnos por sección independiente del nivel de enseñanza primario por grado según jurisdicción.
- A.6.1. Promedio de alumnos por sección independiente del sector estatal y nivel de enseñanza primario por grado según jurisdicción.
- A.6.2. Promedio de alumnos por sección independiente del sector privado y nivel de enseñanza primario por grado según jurisdicción.
- A.7. Alumnos del nivel de enseñanza medio por año según jurisdicción.
- A.7.1. Alumnos del sector estatal y nivel de enseñanza medio por año según jurisdicción.
- A.7.2. Alumnos del sector privado y nivel de enseñanza medio por año según jurisdicción.
- A.8. Alumnos del nivel de enseñanza medio por modalidad según jurisdicción.
- A.8.1. Alumnos del sector estatal y nivel de enseñanza medio por modalidad según jurisdicción.
- A.8.2. Alumnos del sector privado y nivel de enseñanza medio por modalidad según jurisdicción.
- A.9. Porcentaje de repitientes del nivel de enseñanza medio por año según jurisdicción.
- A.9.1. Porcentaje de repitientes del sector estatal y nivel de enseñanza medio por año según jurisdicción.
- A.9.2. Porcentaje de repitientes del sector privado y nivel de enseñanza medio por año según jurisdicción.
- A.10. Promedio de alumnos por división del nivel de enseñanza medio por año según jurisdicción.
- A.10.1. Promedio de alumnos por división del sector estatal y nivel de enseñanza medio por año según jurisdicción.
- A.10.2. Promedio de alumnos por división del sector privado y nivel de enseñanza medio por año según jurisdicción.



**Censo Nacional de  
Docentes y  
Establecimientos  
Educativos '94**

**TOTAL DE ALUMNOS**

**A.1. Alumnos por nivel de enseñanza según jurisdicción.**

JURISDICCION	TOTAL	NIVEL DE ENSEÑANZA				
		Inicial	Primario	Medio	Superior no Universitario	Otros (*)
<b>TOTAL</b>	8.890.679	1.009.610	5.180.713	2.307.821	329.072	63.463
<b>Buenos Aires</b>	3.226.816	435.741	1.828.505	826.293	112.791	23.486
<b>Capital Federal</b>	654.923	78.329	297.592	223.422	45.866	9.714
<b>Catamarca</b>	89.186	7.511	55.026	22.042	2.994	1.613
<b>Córdoba</b>	720.512	75.083	402.940	210.753	27.448	4.288
<b>Corrientes</b>	246.800	23.038	164.494	51.157	7.821	290
<b>Chaco</b>	262.552	22.439	177.378	54.955	7.072	708
<b>Chubut</b>	108.946	11.462	65.651	28.504	1.979	1.350
<b>Entre Ríos</b>	296.684	29.933	176.488	76.193	13.091	979
<b>Formosa</b>	141.400	11.808	93.863	30.208	4.919	602
<b>Jujuy</b>	177.793	14.134	103.835	51.044	8.613	167
<b>La Pampa</b>	69.102	6.460	42.471	18.384	1.451	336
<b>La Rioja</b>	73.534	9.022	42.356	19.499	2.510	147
<b>Mendoza</b>	374.729	35.524	236.017	93.882	8.876	430
<b>Misiones</b>	248.480	21.850	171.095	47.134	5.823	2.578
<b>Neuquén</b>	132.193	14.207	78.022	36.008	3.234	722
<b>Río Negro</b>	157.356	16.647	96.815	39.723	3.005	1.166
<b>Salta</b>	281.875	22.662	172.106	77.602	8.703	802
<b>San Juan</b>	150.074	14.237	92.536	39.203	3.316	782
<b>San Luis</b>	83.066	10.063	49.742	20.533	1.924	804
<b>Santa Cruz</b>	55.895	7.618	29.480	14.393	1.773	2.631
<b>Santa Fe</b>	782.473	86.519	454.013	199.992	37.381	4.568
<b>Santiago del Estero</b>	212.174	22.678	139.263	41.208	7.425	1.600
<b>Tierra del Fuego</b>	26.218	4.287	14.217	6.864	827	23
<b>Tucumán</b>	317.898	28.358	196.808	78.825	10.230	3.677

Nota: (\*) Cursos de la educación especial y de adultos no equiparables a los niveles de enseñanza.



**Censo Nacional de  
Docentes y  
Establecimientos  
Educativos '94**

**TOTAL DE ALUMNOS**

**A.1.1. Alumnos del sector estatal por nivel de enseñanza según jurisdicción.**

JURISDICCION	TOTAL	NIVEL DE ENSEÑANZA				
		Inicial	Primario	Medio	Superior no Universitario	Otros (*)
<b>TOTAL</b>	6.723.299	691.814	4.117.763	1.622.728	235.740	55.254
<b>Buenos Aires</b>	2.241.199	259.349	1.319.182	553.176	89.372	20.120
<b>Capital Federal</b>	359.351	38.838	172.546	116.454	22.528	8.985
<b>Catamarca</b>	80.667	6.446	51.126	18.967	2.515	1.613
<b>Córdoba</b>	516.791	57.087	315.885	126.236	14.032	3.551
<b>Corrientes</b>	223.134	19.962	152.418	43.800	6.664	290
<b>Chaco</b>	243.597	20.698	165.753	50.170	6.268	708
<b>Chubut</b>	95.383	9.261	58.373	24.571	1.828	1.350
<b>Entre Ríos</b>	233.808	21.084	142.459	59.231	10.379	655
<b>Formosa</b>	130.217	9.588	88.032	27.882	4.113	602
<b>Jujuy</b>	162.681	12.384	96.895	46.227	7.150	25
<b>La Pampa</b>	61.067	5.583	39.995	14.296	873	320
<b>La Rioja</b>	67.891	8.069	39.576	17.738	2.361	147
<b>Mendoza</b>	314.977	30.180	210.063	69.840	4.732	162
<b>Misiones</b>	208.847	17.279	149.026	37.666	3.102	1.774
<b>Neuquén</b>	121.979	12.667	72.351	33.291	3.122	548
<b>Río Negro</b>	136.899	13.651	85.516	33.921	2.700	1.111
<b>Salta</b>	238.396	18.807	149.624	62.763	6.400	802
<b>San Juan</b>	131.097	11.772	82.861	32.852	2.868	744
<b>San Luis</b>	72.253	8.465	44.263	17.034	1.728	763
<b>Santa Cruz</b>	48.072	6.607	25.097	12.848	1.473	2.047
<b>Santa Fe</b>	581.474	59.037	350.866	139.413	27.993	4.165
<b>Santiago del Estero</b>	186.112	19.539	128.104	30.999	6.286	1.184
<b>Tierra del Fuego</b>	23.328	3.742	13.012	5.855	696	23
<b>Tucumán</b>	244.079	21.719	164.740	47.498	6.557	3.565

Nota: (\*) Cursos de la educación especial y de adultos no equiparables a los niveles de enseñanza.





**Censo Nacional de  
Docentes y  
Establecimientos  
Educativos '94**

**TOTAL DE ALUMNOS**

**A.1.2. Alumnos del sector privado por nivel de enseñanza según jurisdicción.**

JURISDICCION	TOTAL	NIVEL DE ENSEÑANZA				
		Inicial	Primario	Medio	Superior no Universitario	Otros (*)
<b>TOTAL</b>	2.167.380	317.796	1.062.950	685.093	93.332	8.209
<b>Buenos Aires</b>	985.617	176.392	509.323	273.117	23.419	3.366
<b>Capital Federal</b>	295.572	39.491	125.046	106.968	23.338	729
<b>Catamarca</b>	8.519	1.065	3.900	3.075	479	0
<b>Córdoba</b>	203.721	17.996	87.055	84.517	13.416	737
<b>Corrientes</b>	23.666	3.076	12.076	7.357	1.157	0
<b>Chaco</b>	18.955	1.741	11.625	4.785	804	0
<b>Chubut</b>	13.563	2.201	7.278	3.933	151	0
<b>Entre Ríos</b>	62.876	8.849	34.029	16.962	2.712	324
<b>Formosa</b>	11.183	2.220	5.831	2.326	806	0
<b>Jujuy</b>	15.112	1.750	6.940	4.817	1.463	142
<b>La Pampa</b>	8.035	877	2.476	4.088	578	16
<b>La Rioja</b>	5.643	953	2.780	1.761	149	0
<b>Mendoza</b>	59.752	5.344	25.954	24.042	4.144	268
<b>Misiones</b>	39.633	4.571	22.069	9.468	2.721	804
<b>Neuquén</b>	10.214	1.540	5.671	2.717	112	174
<b>Río Negro</b>	20.457	2.996	11.299	5.802	305	55
<b>Salta</b>	43.479	3.855	22.482	14.839	2.303	0
<b>San Juan</b>	18.977	2.465	9.675	6.351	448	38
<b>San Luis</b>	10.813	1.598	5.479	3.499	196	41
<b>Santa Cruz</b>	7.823	1.011	4.383	1.545	300	584
<b>Santa Fe</b>	200.999	27.482	103.147	60.579	9.388	403
<b>Santiago del Estero</b>	26.062	3.139	11.159	10.209	1.139	416
<b>Tierra del Fuego</b>	2.890	545	1.205	1.009	131	0
<b>Tucumán</b>	73.819	6.639	32.068	31.327	3.673	112

Nota: (\*) Cursos de la educación especial y de adultos no equiparables a los niveles de enseñanza.



**Censo Nacional de  
Docentes y  
Establecimientos  
Educativos '94**

**ALUMNOS EN  
EDUCACION COMUN**

**A.2. Alumnos por nivel de enseñanza según jurisdicción.**

JURISDICCION	TOTAL	NIVEL DE ENSEÑANZA			
		Inicial	Primario	Medio	Superior no Universitario
<b>TOTAL</b>	8.420.477	998.629	4.979.190	2.144.372	298.286
<b>Buenos Aires</b>	3.091.375	432.665	1.771.113	788.486	99.111
<b>Capital Federal</b>	607.406	77.720	284.006	206.680	39.000
<b>Catamarca</b>	83.170	7.447	52.257	20.572	2.894
<b>Córdoba</b>	684.411	74.046	390.436	193.325	26.604
<b>Corrientes</b>	237.607	22.960	159.103	48.059	7.485
<b>Chaco</b>	245.070	21.978	165.418	50.689	6.985
<b>Chubut</b>	101.279	11.386	62.432	25.938	1.523
<b>Entre Ríos</b>	276.042	28.934	165.557	69.266	12.285
<b>Formosa</b>	132.915	11.707	89.670	27.480	4.058
<b>Jujuy</b>	168.034	13.916	101.666	44.499	7.953
<b>La Pampa</b>	64.163	6.362	40.130	16.302	1.369
<b>La Rioja</b>	70.343	8.935	41.777	17.341	2.290
<b>Mendoza</b>	353.736	34.810	223.788	86.769	8.369
<b>Misiones</b>	236.058	21.684	164.258	44.461	5.655
<b>Neuquén</b>	122.367	14.083	74.314	31.812	2.158
<b>Río Negro</b>	146.420	16.461	92.002	35.433	2.524
<b>Salta</b>	266.250	22.355	166.135	70.306	7.454
<b>San Juan</b>	141.506	13.923	89.214	35.053	3.316
<b>San Luis</b>	78.521	10.010	47.837	18.967	1.707
<b>Santa Cruz</b>	47.605	7.553	27.181	12.175	696
<b>Santa Fe</b>	732.731	84.952	429.235	181.497	37.047
<b>Santiago del Estero</b>	203.786	22.678	135.497	38.430	7.181
<b>Tierra del Fuego</b>	24.095	4.242	13.692	5.334	827
<b>Tucumán</b>	305.587	27.822	192.472	75.498	9.795



**Censo Nacional de  
Docentes y  
Establecimientos  
Educativos '94**

**ALUMNOS EN  
EDUCACION COMUN**

**A.2.1. Alumnos del sector estatal por nivel de enseñanza según jurisdicción.**

JURISDICCION	TOTAL	NIVEL DE ENSEÑANZA			
		Inicial	Primario	Medio	Superior no Universitario
<b>TOTAL</b>	6.286.118	682.588	3.927.819	1.468.408	207.303
Buenos Aires	2.114.288	256.640	1.264.084	517.017	76.547
Capital Federal	316.526	38.436	160.384	101.440	16.266
Catamarca	74.872	6.382	48.414	17.561	2.515
Córdoba	485.204	56.384	305.289	110.343	13.188
Corrientes	214.435	19.884	147.334	40.841	6.376
Chaco	226.501	20.237	154.179	45.904	6.181
Chubut	87.824	9.185	55.262	22.005	1.372
Entre Ríos	215.214	20.563	132.678	52.400	9.573
Formosa	121.732	9.487	83.839	25.154	3.252
Jujuy	153.217	12.201	94.770	39.756	6.490
La Pampa	56.456	5.487	37.711	12.385	873
La Rioja	64.700	7.982	38.997	15.580	2.141
Mendoza	295.160	29.492	198.137	62.881	4.650
Misiones	197.984	17.123	142.816	35.111	2.934
Neuquén	112.781	12.577	69.063	29.095	2.046
Río Negro	126.625	13.465	81.032	29.794	2.334
Salta	223.129	18.557	143.910	55.467	5.195
San Juan	123.374	11.458	79.574	29.474	2.868
San Luis	67.791	8.432	42.380	15.468	1.511
Santa Cruz	40.632	6.542	22.999	10.695	396
Santa Fe	535.672	57.626	327.438	122.873	27.735
Santiago del Estero	178.217	19.539	124.415	28.221	6.042
Tierra del Fuego	21.205	3.697	12.487	4.325	696
Tucumán	232.579	21.212	160.627	44.618	6.122



**Censo Nacional de  
Docentes y  
Establecimientos  
Educativos '94**

**ALUMNOS EN  
EDUCACION COMUN**

**A.2.2. Alumnos del sector privado por nivel de enseñanza según jurisdicción.**

JURISDICCION	TOTAL	NIVEL DE ENSEÑANZA			
		Inicial	Primario	Medio	Superior no Universitario
<b>TOTAL</b>	2.134.359	316.041	1.051.371	675.964	90.983
<b>Buenos Aires</b>	977.087	176.025	507.029	271.469	22.564
<b>Capital Federal</b>	290.880	39.284	123.622	105.240	22.734
<b>Catamarca</b>	8.298	1.065	3.843	3.011	379
<b>Córdoba</b>	199.207	17.662	85.147	82.982	13.416
<b>Corrientes</b>	23.172	3.076	11.769	7.218	1.109
<b>Chaco</b>	18.569	1.741	11.239	4.785	804
<b>Chubut</b>	13.455	2.201	7.170	3.933	151
<b>Entre Ríos</b>	60.828	8.371	32.879	16.866	2.712
<b>Formosa</b>	11.183	2.220	5.831	2.326	806
<b>Jujuy</b>	14.817	1.715	6.896	4.743	1.463
<b>La Pampa</b>	7.707	875	2.419	3.917	496
<b>La Rioja</b>	5.643	953	2.780	1.761	149
<b>Mendoza</b>	58.576	5.318	25.651	23.888	3.719
<b>Misiones</b>	38.074	4.561	21.442	9.350	2.721
<b>Neuquén</b>	9.586	1.506	5.251	2.717	112
<b>Río Negro</b>	19.795	2.996	10.970	5.639	190
<b>Salta</b>	43.121	3.798	22.225	14.839	2.259
<b>San Juan</b>	18.132	2.465	9.640	5.579	448
<b>San Luis</b>	10.730	1.578	5.457	3.499	196
<b>Santa Cruz</b>	6.973	1.011	4.182	1.480	300
<b>Santa Fe</b>	197.059	27.326	101.797	58.624	9.312
<b>Santiago del Estero</b>	25.569	3.139	11.082	10.209	1.139
<b>Tierra del Fuego</b>	2.890	545	1.205	1.009	131
<b>Tucumán</b>	73.008	6.610	31.845	30.880	3.673



**Censo Nacional de  
Docentes y  
Establecimientos  
Educativos '94**

**ALUMNOS EN  
EDUCACION COMUN**

**A.3. Alumnos del nivel de enseñanza inicial por ciclo según jurisdicción.**

JURISDICCION	TOTAL	CICLO		
		1º	2º	3º
<b>TOTAL</b>	998.629	132.791	277.683	588.155
<b>Buenos Aires</b>	432.665	98.970	142.593	191.102
<b>Capital Federal</b>	77.720	14.515	28.309	34.896
<b>Catamarca</b>	7.447	210	1.185	6.052
<b>Córdoba</b>	74.046	1.129	19.963	52.954
<b>Corrientes</b>	22.960	1.084	5.056	16.820
<b>Chaco</b>	21.978	778	4.558	16.642
<b>Chubut</b>	11.386	944	2.655	7.787
<b>Entre Ríos</b>	28.934	1.175	6.149	21.610
<b>Formosa</b>	11.707	385	2.157	9.165
<b>Jujuy</b>	13.916	314	1.178	12.424
<b>La Pampa</b>	6.362	160	358	5.844
<b>La Rioja</b>	8.935	661	2.909	5.365
<b>Mendoza</b>	34.810	844	1.734	32.232
<b>Misiones</b>	21.684	286	1.990	19.408
<b>Neuquén</b>	14.083	724	3.215	10.144
<b>Río Negro</b>	16.461	1.140	3.409	11.912
<b>Salta</b>	22.355	340	2.008	20.007
<b>San Juan</b>	13.923	78	1.489	12.356
<b>San Luis</b>	10.010	496	3.540	5.974
<b>Santa Cruz</b>	7.553	137	3.317	4.099
<b>Santa Fe</b>	84.952	5.999	26.867	52.086
<b>Santiago del Estero</b>	22.678	1.533	9.108	12.037
<b>Tierra del Fuego</b>	4.242	175	1.665	2.402
<b>Tucumán</b>	27.822	714	2.271	24.837



**Censo Nacional de  
Docentes y  
Establecimientos  
Educativos '94**

**ALUMNOS EN  
EDUCACION COMUN**

**A.3.1. Alumnos del sector estatal y nivel de enseñanza inicial por ciclo según jurisdicción.**

JURISDICCION	TOTAL	CICLO		
		1º	2º	3º
<b>TOTAL</b>	682.588	78.327	175.749	428.512
<b>Buenos Aires</b>	256.640	61.805	84.927	109.908
<b>Capital Federal</b>	38.436	6.183	14.545	17.708
<b>Catamarca</b>	6.382	108	797	5.477
<b>Córdoba</b>	56.384	435	15.282	40.667
<b>Corrientes</b>	19.884	760	4.058	15.066
<b>Chaco</b>	20.237	626	4.140	15.471
<b>Chubut</b>	9.185	323	1.930	6.932
<b>Entre Ríos</b>	20.563	494	3.587	16.482
<b>Formosa</b>	9.487	81	1.351	8.055
<b>Jujuy</b>	12.201	194	684	11.323
<b>La Pampa</b>	5.487	2	11	5.474
<b>La Rioja</b>	7.982	537	2.577	4.868
<b>Mendoza</b>	29.492	456	807	28.229
<b>Misiones</b>	17.123	117	892	16.114
<b>Neuquén</b>	12.577	503	2.729	9.345
<b>Río Negro</b>	13.465	678	2.501	10.286
<b>Salta</b>	18.557	254	1.264	17.039
<b>San Juan</b>	11.458	32	772	10.654
<b>San Luis</b>	8.432	353	2.896	5.183
<b>Santa Cruz</b>	6.542	24	2.918	3.600
<b>Santa Fe</b>	57.626	2.958	16.693	37.975
<b>Santiago del Estero</b>	19.539	1.152	7.901	10.486
<b>Tierra del Fuego</b>	3.697	18	1.510	2.169
<b>Tucumán</b>	21.212	234	977	20.001



**Censo Nacional de  
Docentes y  
Establecimientos  
Educativos '94**

**ALUMNOS EN  
EDUCACION COMUN**

**A.3.2. Alumnos del sector privado y nivel de enseñanza inicial por ciclo según jurisdicción.**

JURISDICCION	TOTAL	CICLO		
		1º	2º	3º
<b>TOTAL</b>	316.041	54.464	101.934	159.643
Buenos Aires	176.025	37.165	57.666	81.194
Capital Federal	39.284	8.332	13.764	17.188
Catamarca	1.065	102	388	575
Córdoba	17.662	694	4.681	12.287
Corrientes	3.076	324	998	1.754
Chaco	1.741	152	418	1.171
Chubut	2.201	621	725	855
Entre Ríos	8.371	681	2.562	5.128
Formosa	2.220	304	806	1.110
Jujuy	1.715	120	494	1.101
La Pampa	875	158	347	370
La Rioja	953	124	332	497
Mendoza	5.318	388	927	4.003
Misiones	4.561	169	1.098	3.294
Neuquén	1.506	221	486	799
Río Negro	2.996	462	908	1.626
Salta	3.798	86	744	2.968
San Juan	2.465	46	717	1.702
San Luis	1.578	143	644	791
Santa Cruz	1.011	113	399	499
Santa Fe	27.326	3.041	10.174	14.111
Santiago del Estero	3.139	381	1.207	1.551
Tierra del Fuego	545	157	155	233
Tucumán	6.610	480	1.294	4.836



**Censo Nacional de  
Docentes y  
Establecimientos  
Educativos '94**

**ALUMNOS EN  
EDUCACION COMUN**

**A.4. Alumnos del nivel de enseñanza primario por grado según jurisdicción.**

JURISDICCION	TOTAL	GRADO						
		1º	2º	3º	4º	5º	6º	7º
<b>TOTAL</b>	4.979.190	819.664	784.223	732.411	691.105	673.607	650.243	627.937
<b>Buenos Aires</b>	1.771.113	260.254	278.462	260.965	246.114	247.682	240.544	237.092
<b>Capital Federal</b>	284.006	41.767	41.186	40.256	40.091	40.623	39.924	40.159
<b>Catamarca</b>	52.257	9.764	8.374	7.642	7.298	6.778	6.381	6.020
<b>Córdoba</b>	390.436	62.154	58.559	56.229	54.098	53.715	52.791	52.890
<b>Corrientes</b>	159.103	34.197	26.337	23.096	21.446	19.548	18.062	16.417
<b>Chaco</b>	165.418	35.584	28.820	25.197	21.920	19.736	18.005	16.156
<b>Chubut</b>	62.432	10.316	9.726	9.057	8.943	8.409	8.475	7.506
<b>Entre Ríos</b>	165.557	27.265	27.206	23.675	23.968	21.585	21.201	20.657
<b>Formosa</b>	89.670	18.938	15.319	13.494	12.198	10.859	10.006	8.856
<b>Jujuy</b>	101.666	16.741	15.289	15.054	14.266	13.788	13.740	12.788
<b>La Pampa</b>	40.130	6.406	6.181	6.009	5.755	5.614	5.325	4.840
<b>La Rioja</b>	41.777	7.659	6.669	5.973	5.719	5.388	5.521	4.848
<b>Mendoza</b>	223.788	36.703	35.921	33.360	30.729	29.640	29.076	28.359
<b>Misiones</b>	164.258	35.318	27.977	24.878	22.340	20.234	17.903	15.608
<b>Neuquén</b>	74.314	12.895	11.530	11.196	10.384	10.122	9.499	8.688
<b>Río Negro</b>	92.002	15.897	14.053	13.655	12.704	12.765	11.739	11.189
<b>Salta</b>	166.135	29.376	26.672	25.108	23.225	21.888	20.625	19.241
<b>San Juan</b>	89.214	15.814	13.690	12.515	12.200	11.930	12.007	11.058
<b>San Luis</b>	47.837	9.020	7.413	6.889	6.530	6.409	6.017	5.559
<b>Santa Cruz</b>	27.181	4.584	4.101	4.058	3.810	3.794	3.697	3.137
<b>Santa Fe</b>	429.235	65.955	65.557	63.052	60.983	59.607	57.946	56.135
<b>Santiago del Estero</b>	135.497	28.147	22.242	20.277	18.386	16.767	15.151	14.527
<b>Tierra del Fuego</b>	13.692	2.413	2.258	2.048	1.841	1.808	1.728	1.596
<b>Tucumán</b>	192.472	32.497	30.681	28.728	26.157	24.918	24.880	24.611





**Censo Nacional de  
Docentes y  
Establecimientos  
Educativos '94**

**ALUMNOS EN  
EDUCACION COMUN**

**A.4.1. Alumnos del sector estatal y nivel de enseñanza primario por grado según jurisdicción.**

JURISDICCION	TOTAL	GRADO						
		1º	2º	3º	4º	5º	6º	7º
<b>TOTAL</b>	3.927.819	650.106	617.449	575.352	542.974	531.975	514.848	495.115
<b>Buenos Aires</b>	1.264.084	176.276	195.681	184.832	175.655	180.561	176.735	174.344
<b>Capital Federal</b>	160.384	23.211	22.491	22.207	22.398	23.004	23.314	23.759
<b>Catamarca</b>	48.414	9.140	7.749	7.064	6.732	6.307	5.879	5.543
<b>Córdoba</b>	305.289	49.354	45.756	43.704	42.112	41.900	41.272	41.191
<b>Corrientes</b>	147.334	32.097	24.418	21.344	19.791	17.993	16.589	15.102
<b>Chaco</b>	154.179	33.779	27.020	23.481	20.299	18.266	16.547	14.787
<b>Chubut</b>	55.262	9.143	8.628	8.062	7.904	7.453	7.440	6.632
<b>Entre Ríos</b>	132.678	21.835	22.136	18.711	19.163	17.219	17.015	16.599
<b>Formosa</b>	83.839	17.947	14.396	12.649	11.363	10.059	9.263	8.162
<b>Jujuy</b>	94.770	15.615	14.225	13.977	13.304	12.932	12.824	11.893
<b>La Pampa</b>	37.711	6.039	5.818	5.635	5.405	5.291	5.000	4.523
<b>La Rioja</b>	38.997	7.136	6.196	5.539	5.338	5.034	5.191	4.563
<b>Mendoza</b>	198.137	32.566	31.835	29.531	27.191	26.226	25.761	25.027
<b>Misiones</b>	142.816	31.555	24.523	21.607	19.332	17.402	15.233	13.164
<b>Neuquén</b>	69.063	12.021	10.703	10.413	9.631	9.394	8.858	8.043
<b>Río Negro</b>	81.032	14.016	12.264	12.011	11.131	11.369	10.367	9.874
<b>Salta</b>	143.910	25.761	23.254	21.789	20.068	18.784	17.816	16.438
<b>San Juan</b>	79.574	14.148	12.143	11.117	10.856	10.583	10.813	9.914
<b>San Luis</b>	42.380	8.148	6.577	6.071	5.800	5.663	5.289	4.832
<b>Santa Cruz</b>	22.999	3.956	3.478	3.431	3.205	3.218	3.095	2.616
<b>Santa Fe</b>	327.438	50.495	50.008	47.701	46.237	45.625	44.398	42.974
<b>Santiago del Estero</b>	124.415	26.262	20.360	18.505	16.799	15.306	13.864	13.319
<b>Tierra del Fuego</b>	12.487	2.175	2.060	1.884	1.680	1.652	1.584	1.452
<b>Tucumán</b>	160.627	27.431	25.730	24.087	21.580	20.734	20.701	20.364



**Censo Nacional de  
Docentes y  
Establecimientos  
Educativos '94**

**ALUMNOS EN  
EDUCACION COMUN**

**A.4.2. Alumnos del sector privado y nivel de enseñanza primario por grado según jurisdicción.**

JURISDICCION	TOTAL	GRADO						
		1º	2º	3º	4º	5º	6º	7º
<b>TOTAL</b>	1.051.371	169.558	166.774	157.059	148.131	141.632	135.395	132.822
<b>Buenos Aires</b>	507.029	83.978	82.781	76.133	70.459	67.121	63.809	62.748
<b>Capital Federal</b>	123.622	18.556	18.695	18.049	17.693	17.619	16.610	16.400
<b>Catamarca</b>	3.843	624	625	578	566	471	502	477
<b>Córdoba</b>	85.147	12.800	12.803	12.525	11.986	11.815	11.519	11.699
<b>Corrientes</b>	11.769	2.100	1.919	1.752	1.655	1.555	1.473	1.315
<b>Chaco</b>	11.239	1.805	1.800	1.716	1.621	1.470	1.458	1.369
<b>Chubut</b>	7.170	1.173	1.098	995	1.039	956	1.035	874
<b>Entre Ríos</b>	32.879	5.430	5.070	4.964	4.805	4.366	4.186	4.058
<b>Formosa</b>	5.831	991	923	845	835	800	743	694
<b>Jujuy</b>	6.896	1.126	1.064	1.077	962	856	916	895
<b>La Pampa</b>	2.419	367	363	374	350	323	325	317
<b>La Rioja</b>	2.780	523	473	434	381	354	330	285
<b>Mendoza</b>	25.651	4.137	4.086	3.829	3.538	3.414	3.315	3.332
<b>Misiones</b>	21.442	3.763	3.454	3.271	3.008	2.832	2.670	2.444
<b>Neuquén</b>	5.251	874	827	783	753	728	641	645
<b>Río Negro</b>	10.970	1.881	1.789	1.644	1.573	1.396	1.372	1.315
<b>Salta</b>	22.225	3.615	3.418	3.319	3.157	3.104	2.809	2.803
<b>San Juan</b>	9.640	1.666	1.547	1.398	1.344	1.347	1.194	1.144
<b>San Luis</b>	5.457	872	836	818	730	746	728	727
<b>Santa Cruz</b>	4.182	628	623	627	605	576	602	521
<b>Santa Fe</b>	101.797	15.460	15.549	15.351	14.746	13.982	13.548	13.161
<b>Santiago del Estero</b>	11.082	1.885	1.882	1.772	1.587	1.461	1.287	1.208
<b>Tierra del Fuego</b>	1.205	238	198	164	161	156	144	144
<b>Tucumán</b>	31.845	5.066	4.951	4.641	4.577	4.184	4.179	4.247



**Censo Nacional de  
Docentes y  
Establecimientos  
Educativos '94**

**ALUMNOS EN  
EDUCACION COMUN**

**A.5. Porcentaje de repitientes del nivel de enseñanza primaria por grado según jurisdicción.**

JURISDICCION	TOTAL	GRADO						
		1º	2º	3º	4º	5º	6º	7º
<b>TOTAL</b>	5,6	10,0	8,0	5,8	5,3	4,2	3,3	1,0
Buenos Aires	3,0	1,2	6,3	4,4	3,5	2,7	2,1	0,4
Capital Federal	2,2	4,2	2,5	1,9	1,9	2,1	2,0	0,4
Catamarca	9,2	18,1	12,0	8,3	8,1	6,4	4,4	1,8
Córdoba	4,5	10,0	5,1	3,9	3,9	3,6	3,5	0,7
Corrientes	13,4	25,5	14,6	10,9	11,4	9,0	7,6	3,4
Chaco	10,5	20,6	12,7	9,1	7,5	5,9	4,5	1,6
Chubut	6,8	10,8	7,9	6,8	6,2	6,1	6,8	1,7
Entre Ríos	5,3	6,1	12,0	2,2	8,4	1,9	1,7	2,4
Formosa	12,1	22,0	14,6	10,5	10,3	8,3	5,7	2,0
Jujuy	8,0	14,7	8,0	7,2	8,0	7,9	6,0	1,9
La Pampa	4,9	9,5	4,4	4,9	4,2	5,1	4,1	1,1
La Rioja	9,2	16,4	12,3	9,1	8,6	6,8	5,1	1,9
Mendoza	4,7	9,7	5,2	4,1	4,3	4,2	3,3	0,9
Misiones	12,1	22,8	14,3	10,6	9,2	7,8	6,5	2,1
Neuquén	7,6	11,1	7,5	8,9	7,5	8,4	5,3	2,9
Río Negro	9,0	14,6	9,4	7,9	8,5	9,8	7,1	2,8
Salta	6,7	14,1	9,5	6,5	5,1	4,1	2,7	0,8
San Juan	7,1	16,0	7,6	6,3	5,2	4,5	5,1	1,1
San Luis	8,6	18,2	9,5	7,4	7,3	5,9	4,6	2,5
Santa Cruz	6,9	10,5	5,3	4,7	7,3	7,7	8,0	3,1
Santa Fe	4,9	9,6	6,8	5,6	4,3	3,5	2,4	0,8
Santiago del Estero	15,3	27,4	19,1	16,0	12,7	10,3	6,7	2,9
Tierra del Fuego	2,6	4,6	3,2	3,0	1,4	2,4	2,1	0,5
Tucumán	6,1	11,7	8,3	6,9	5,8	4,3	2,4	0,7



**Censo Nacional de  
Docentes y  
Establecimientos  
Educativos '94**

**ALUMNOS EN  
EDUCACION COMUN**

**A.5.1. Porcentaje de repitientes del sector estatal y nivel de enseñanza primario  
por grado según jurisdicción.**

JURISDICCION	TOTAL	GRADO						
		1º	2º	3º	4º	5º	6º	7º
<b>TOTAL</b>	6,8	12,2	9,6	7,0	6,3	5,0	3,8	1,2
Buenos Aires	3,8	1,6	8,2	5,8	4,5	3,3	2,5	0,5
Capital Federal	3,4	6,8	4,3	3,2	3,1	3,3	3,1	0,6
Catamarca	9,9	19,3	12,9	9,0	8,7	6,8	4,7	1,9
Córdoba	5,5	12,2	6,4	4,7	4,8	4,3	4,0	0,9
Corrientes	14,0	26,6	15,3	11,4	11,8	9,5	8,0	3,6
Chaco	11,2	21,7	13,5	9,7	8,0	6,2	4,8	1,8
Chubut	7,2	11,6	8,5	7,3	6,4	6,5	7,2	1,8
Entre Ríos	5,7	5,9	13,8	2,2	9,5	1,8	1,5	2,5
Formosa	12,7	22,9	15,2	11,0	10,9	8,7	6,1	2,1
Jujuy	8,4	15,6	8,5	7,7	8,5	8,3	6,3	2,0
La Pampa	5,1	9,8	4,6	5,0	4,3	5,3	4,2	1,1
La Rioja	9,8	17,6	13,2	9,7	9,2	7,2	5,5	2,0
Mendoza	5,1	10,6	5,7	4,4	4,6	4,5	3,5	0,9
Misiones	13,3	24,6	15,6	11,7	10,2	8,6	7,0	2,3
Neuquén	7,8	11,5	7,7	9,2	7,7	8,6	5,4	3,1
Río Negro	9,8	16,1	10,5	8,7	9,3	10,6	7,7	3,0
Salta	7,5	15,6	10,6	7,2	5,7	4,6	3,1	0,9
San Juan	7,9	17,8	8,5	7,0	5,9	5,0	5,6	1,3
San Luis	9,6	20,0	10,5	8,4	8,1	6,6	5,2	2,8
Santa Cruz	7,9	12,0	6,2	5,5	8,4	8,7	9,5	3,7
Santa Fe	5,9	11,7	8,2	6,7	5,1	4,1	2,9	1,0
Santiago del Estero	16,4	29,0	20,6	17,2	13,7	11,1	7,1	3,0
Tierra del Fuego	2,9	5,1	3,5	3,3	1,5	2,6	2,3	0,6
Tucumán	7,0	13,5	9,6	8,0	6,8	4,9	2,7	0,9



**A.5.2. Porcentaje de repitientes del sector privado y nivel de enseñanza primario  
por grado según jurisdicción.**

JURISDICCION	TOTAL	GRADO						
		1º	2º	3º	4º	5º	6º	7º
<b>TOTAL</b>	1,3	1,6	1,8	1,3	1,3	1,2	1,1	0,3
<b>Buenos Aires</b>	1,0	0,3	1,8	1,1	1,1	1,1	1,0	0,1
<b>Capital Federal</b>	0,5	0,8	0,4	0,4	0,5	0,4	0,6	0,2
<b>Catamarca</b>	0,8	1,3	1,0	0,0	1,8	0,6	0,8	0,2
<b>Córdoba</b>	1,0	1,5	0,6	0,8	0,8	1,0	1,5	0,2
<b>Corrientes</b>	5,2	9,2	6,0	4,5	6,9	4,1	3,0	0,5
<b>Chaco</b>	1,1	1,9	1,1	1,1	1,0	1,2	0,8	0,2
<b>Chubut</b>	3,0	4,0	3,3	2,1	4,2	3,1	3,7	0,8
<b>Entre Ríos</b>	3,6	7,1	4,0	2,2	3,9	2,3	2,8	1,9
<b>Formosa</b>	3,4	6,6	5,5	3,1	2,9	2,6	1,1	0,6
<b>Jujuy</b>	1,2	2,0	1,4	1,2	1,2	1,4	0,7	0,4
<b>La Pampa</b>	2,3	4,9	0,8	3,2	2,0	1,9	2,2	0,9
<b>La Rioja</b>	0,4	1,0	0,4	1,2	0,0	0,0	0,0	0,0
<b>Mendoza</b>	1,4	2,6	1,2	1,4	1,3	1,6	1,5	0,5
<b>Misiones</b>	4,1	7,6	5,2	3,6	2,8	3,0	3,7	1,3
<b>Neuquén</b>	4,4	6,3	4,8	4,6	4,5	5,6	4,2	1,0
<b>Río Negro</b>	2,7	4,1	2,0	2,1	2,5	3,0	3,0	1,7
<b>Salta</b>	1,5	3,0	2,3	1,9	1,0	0,8	0,6	0,0
<b>San Juan</b>	0,6	0,8	0,8	0,4	0,4	0,7	0,7	0,0
<b>San Luis</b>	0,8	1,1	1,1	0,5	0,8	1,1	0,3	0,3
<b>Santa Cruz</b>	1,0	1,4	0,6	0,5	1,2	2,1	0,8	0,2
<b>Santa Fe</b>	1,6	2,8	2,1	2,0	1,7	1,3	0,9	0,2
<b>Santiago del Estero</b>	2,6	4,4	2,2	3,2	2,0	2,6	1,8	1,7
<b>Tierra del Fuego</b>	0,0	0,0	0,0	0,0	0,0	0,0	0,0	0,0
<b>Tucumán</b>	1,1	2,1	1,4	1,3	1,3	0,9	0,5	0,1



**A.6. Promedio de alumnos por sección independiente del nivel de enseñanza primario  
por grado según jurisdicción.**

JURISDICCION	TOTAL	GRADO						
		1º	2º	3º	4º	5º	6º	7º
<b>TOTAL</b>	25,2	24,9	25,3	25,3	25,4	25,4	25,3	25,1
<b>Buenos Aires</b>	27,3	27,0	27,6	27,3	27,3	27,3	27,4	27,2
<b>Capital Federal</b>	23,5	22,5	22,8	23,2	23,5	24,3	24,5	24,3
<b>Catamarca</b>	22,5	20,5	23,1	23,0	23,3	23,3	22,9	22,2
<b>Córdoba</b>	25,5	24,8	25,3	25,6	26,0	25,9	25,5	25,4
<b>Corrientes</b>	23,8	23,6	23,9	23,6	24,3	23,8	23,7	23,4
<b>Chaco</b>	24,4	23,7	23,4	24,4	24,8	25,4	25,5	25,0
<b>Chubut</b>	22,5	22,4	22,7	22,5	22,7	22,3	22,8	21,8
<b>Entre Ríos</b>	22,5	21,7	22,3	22,7	23,2	22,5	22,6	22,4
<b>Formosa</b>	23,6	24,3	24,1	23,5	24,1	23,3	22,9	22,5
<b>Jujuy</b>	25,9	25,3	26,0	26,7	26,5	26,1	25,9	24,9
<b>La Pampa</b>	19,2	19,7	19,7	19,6	19,5	18,9	19,1	17,8
<b>La Rioja</b>	20,5	21,3	20,8	20,7	20,5	20,1	20,7	19,3
<b>Mendoza</b>	24,8	24,4	24,9	25,1	25,0	24,9	25,0	24,5
<b>Misiones</b>	24,3	25,6	24,8	24,4	24,3	24,0	23,3	22,1
<b>Neuquén</b>	22,8	23,0	23,0	22,9	22,9	23,1	22,6	22,0
<b>Río Negro</b>	23,0	23,2	22,4	22,8	23,0	23,7	22,6	23,0
<b>Salta</b>	26,8	27,9	27,6	27,3	27,0	26,3	25,6	25,3
<b>San Juan</b>	23,4	22,9	23,4	23,5	23,8	23,8	23,9	22,9
<b>San Luis</b>	23,5	23,4	24,0	23,7	23,4	23,9	23,8	22,5
<b>Santa Cruz</b>	23,4	23,2	23,2	23,0	23,8	23,4	24,2	23,0
<b>Santa Fe</b>	24,7	24,6	25,0	25,0	25,1	24,5	24,4	24,2
<b>Santiago del Estero</b>	26,2	25,9	26,3	25,7	26,9	25,9	26,5	26,3
<b>Tierra del Fuego</b>	26,2	25,3	25,9	26,2	25,5	27,3	27,4	26,1
<b>Tucumán</b>	23,5	23,7	23,9	23,4	23,6	23,2	23,3	23,6



**Censo Nacional de  
Docentes y  
Establecimientos  
Educativos '94**

**ALUMNOS EN  
EDUCACION COMUN**

**A.6.1. Promedio de alumnos por sección independiente del sector estatal y nivel de enseñanza primario por grado según jurisdicción.**

JURISDICCION	TOTAL	GRADO						
		1º	2º	3º	4º	5º	6º	7º
<b>TOTAL</b>	24,7	24,5	24,9	24,7	24,9	24,8	24,7	24,4
<b>Buenos Aires</b>	27,0	26,8	27,4	26,9	27,0	27,0	27,1	26,9
<b>Capital Federal</b>	22,1	21,7	21,3	21,8	21,9	22,6	22,8	22,6
<b>Catamarca</b>	22,2	20,2	22,8	22,7	22,9	23,0	22,4	21,8
<b>Córdoba</b>	24,3	23,9	24,2	24,5	24,9	24,7	24,2	24,1
<b>Corrientes</b>	23,6	23,5	23,8	23,4	24,2	23,7	23,5	23,1
<b>Chaco</b>	24,3	23,6	23,2	24,3	24,7	25,4	25,5	24,8
<b>Chubut</b>	22,6	22,5	22,9	22,6	22,9	22,6	22,9	21,9
<b>Entre Ríos</b>	21,7	21,0	21,7	21,9	22,5	21,8	21,8	21,7
<b>Formosa</b>	23,4	24,0	23,8	23,3	23,8	23,0	22,5	22,1
<b>Jujuy</b>	25,9	25,2	25,9	26,5	26,5	26,2	26,0	24,8
<b>La Pampa</b>	19,1	19,5	19,6	19,5	19,4	18,8	18,9	17,5
<b>La Rioja</b>	20,3	21,0	20,7	20,5	20,2	19,7	20,4	18,9
<b>Mendoza</b>	24,6	24,3	24,8	24,9	24,9	24,7	24,8	24,2
<b>Misiones</b>	23,8	25,3	24,4	23,9	23,7	23,6	22,5	21,4
<b>Neuquén</b>	22,7	22,9	22,9	22,8	22,8	23,0	22,6	21,9
<b>Río Negro</b>	23,0	23,3	22,5	22,9	23,0	23,7	22,5	22,9
<b>Salta</b>	27,0	28,2	27,9	27,5	27,2	26,5	25,7	25,3
<b>San Juan</b>	23,1	22,7	23,0	23,2	23,5	23,4	23,6	22,4
<b>San Luis</b>	23,3	23,3	23,9	23,4	23,1	23,7	23,6	22,1
<b>Santa Cruz</b>	23,4	23,3	23,2	23,0	24,0	23,5	23,8	22,9
<b>Santa Fe</b>	23,8	24,0	24,3	24,1	24,2	23,5	23,3	22,9
<b>Santiago del Estero</b>	25,8	25,7	25,8	25,1	26,4	25,4	26,2	26,1
<b>Tierra del Fuego</b>	25,7	25,3	25,3	25,7	25,0	26,6	26,8	25,4
<b>Tucumán</b>	23,3	23,7	23,7	23,1	23,3	22,9	22,9	23,2



**Censo Nacional de  
Docentes y  
Establecimientos  
Educativos '94**

**ALUMNOS EN  
EDUCACION COMUN**

**A.6.2. Promedio de alumnos por sección independiente del sector privado y  
nivel de enseñanza primario por grado según jurisdicción.**

JURISDICCION	TOTAL	GRADO						
		1º	2º	3º	4º	5º	6º	7º
<b>TOTAL</b>	27,3	26,5	27,2	27,3	27,4	27,5	27,6	27,8
<b>Buenos Aires</b>	28,0	27,6	28,2	28,1	28,1	28,1	28,0	28,3
<b>Capital Federal</b>	25,6	23,7	24,7	25,1	25,6	26,6	27,1	27,3
<b>Catamarca</b>	26,6	23,8	25,7	26,0	27,9	27,4	29,4	27,9
<b>Córdoba</b>	30,2	28,9	29,7	29,7	30,6	31,1	30,7	31,3
<b>Corrientes</b>	25,4	25,0	24,8	25,5	25,4	25,6	25,8	26,5
<b>Chaco</b>	25,7	25,0	25,6	25,8	25,8	25,8	25,4	26,7
<b>Chubut</b>	21,4	21,3	21,8	21,8	21,4	20,1	21,9	21,5
<b>Entre Ríos</b>	25,4	24,6	25,1	25,9	25,9	25,6	26,1	25,1
<b>Formosa</b>	28,1	30,3	28,0	26,9	28,8	27,0	27,4	28,0
<b>Jujuy</b>	26,3	26,6	26,5	28,9	26,4	25,0	24,5	26,2
<b>La Pampa</b>	21,4	21,6	21,4	22,0	20,6	20,2	22,1	22,1
<b>La Rioja</b>	24,6	24,9	22,5	22,8	25,4	27,2	25,4	25,9
<b>Mendoza</b>	26,2	25,2	25,7	26,4	26,2	26,3	26,7	27,7
<b>Misiones</b>	27,4	28,3	27,7	27,8	27,8	26,6	27,7	25,6
<b>Neuquén</b>	23,9	24,6	24,0	24,4	23,9	23,7	22,3	23,7
<b>Río Negro</b>	23,0	22,4	22,3	22,3	23,3	24,0	23,4	23,8
<b>Salta</b>	25,6	26,0	25,6	25,9	25,9	25,1	24,9	25,2
<b>San Juan</b>	26,2	24,6	26,8	25,9	26,0	27,2	26,8	27,1
<b>San Luis</b>	25,1	23,5	24,5	26,2	26,0	25,7	25,0	24,9
<b>Santa Cruz</b>	23,5	22,4	23,0	23,2	23,3	23,0	26,2	23,7
<b>Santa Fe</b>	27,9	26,9	27,5	27,8	28,1	28,1	28,1	29,0
<b>Santiago del Estero</b>	29,8	29,0	30,6	31,1	30,7	29,9	28,8	27,9
<b>Tierra del Fuego</b>	32,7	25,1	36,2	32,8	32,2	39,0	36,0	36,0
<b>Tucumán</b>	24,9	24,0	24,7	25,3	24,9	24,5	25,4	25,5





**Censo Nacional de  
Docentes y  
Establecimientos  
Educativos '94**

**ALUMNOS EN  
EDUCACION COMUN**

**A.7. Alumnos del nivel de enseñanza medio por año según jurisdicción.**

JURISDICCION	TOTAL	AÑO					
		1º	2º	3º	4º	5º	6º
<b>TOTAL</b>	2.144.372	631.760	503.293	387.594	319.345	263.274	39.106
<b>Buenos Aires</b>	788.486	237.243	188.055	140.481	115.519	94.414	12.774
<b>Capital Federal</b>	206.680	50.368	44.149	38.470	35.610	31.993	6.090
<b>Catamarca</b>	20.572	6.041	4.923	3.838	2.909	2.520	341
<b>Córdoba</b>	193.325	54.965	44.142	35.800	29.683	25.160	3.575
<b>Corrientes</b>	48.059	14.569	11.537	8.933	6.808	5.520	692
<b>Chaco</b>	50.689	17.008	12.526	8.476	6.615	5.424	640
<b>Chubut</b>	25.938	8.368	6.249	4.670	3.402	2.728	521
<b>Entre Ríos</b>	69.266	20.791	16.501	12.813	10.099	7.965	1.097
<b>Formosa</b>	27.480	8.742	6.975	4.933	3.747	2.776	307
<b>Jujuy</b>	44.499	13.274	10.732	8.119	6.500	5.189	685
<b>La Pampa</b>	16.302	4.370	3.670	3.058	2.708	2.191	305
<b>La Rioja</b>	17.341	5.266	4.094	3.217	2.581	2.051	132
<b>Mendoza</b>	86.769	25.679	20.468	15.537	12.484	10.418	2.183
<b>Misiones</b>	44.461	14.154	10.899	8.072	6.040	4.693	603
<b>Neuquén</b>	31.812	10.847	8.094	5.523	3.917	2.943	488
<b>Río Negro</b>	35.433	11.846	8.531	6.212	4.820	3.589	435
<b>Salta</b>	70.306	21.884	16.510	12.347	10.346	7.984	1.235
<b>San Juan</b>	35.053	9.956	7.977	6.248	5.275	4.443	1.154
<b>San Luis</b>	18.967	5.588	4.455	3.384	2.872	2.264	404
<b>Santa Cruz</b>	12.175	3.953	2.845	2.095	1.726	1.356	200
<b>Santa Fe</b>	181.497	54.138	41.870	32.674	26.828	22.886	3.101
<b>Santiago del Estero</b>	38.430	10.612	9.087	7.245	6.013	4.926	547
<b>Tierra del Fuego</b>	5.334	1.849	1.313	889	702	474	107
<b>Tucumán</b>	75.498	20.249	17.691	14.560	12.141	9.367	1.490



**Censo Nacional de  
Docentes y  
Establecimientos  
Educativos '94**

**ALUMNOS EN  
EDUCACION COMUN**

**A.7.1. Alumnos del sector estatal y nivel de enseñanza medio por año según jurisdicción.**

JURISDICCION	TOTAL	AÑO					
		1º	2º	3º	4º	5º	6º
<b>TOTAL</b>	1.468.408	457.365	348.813	255.924	208.729	164.907	32.670
<b>Buenos Aires</b>	517.017	165.211	125.096	87.917	72.195	55.954	10.644
<b>Capital Federal</b>	101.440	25.748	21.004	17.948	17.537	14.933	4.270
<b>Catamarca</b>	17.561	5.265	4.219	3.227	2.409	2.102	339
<b>Córdoba</b>	110.343	33.603	25.510	19.613	16.010	12.901	2.706
<b>Corrientes</b>	40.841	12.450	9.788	7.545	5.781	4.647	630
<b>Chaco</b>	45.904	15.616	11.373	7.565	5.894	4.835	621
<b>Chubut</b>	22.005	7.393	5.397	3.858	2.741	2.192	424
<b>Entre Ríos</b>	52.400	16.091	12.559	9.542	7.460	5.787	961
<b>Formosa</b>	25.154	8.221	6.431	4.495	3.367	2.383	257
<b>Jujuy</b>	39.756	12.218	9.696	7.121	5.653	4.484	584
<b>La Pampa</b>	12.385	3.349	2.789	2.320	2.072	1.567	288
<b>La Rioja</b>	15.580	4.779	3.688	2.871	2.301	1.809	132
<b>Mendoza</b>	62.881	19.669	15.159	10.784	8.443	6.721	2.105
<b>Misiones</b>	35.111	11.447	8.689	6.261	4.717	3.565	432
<b>Neuquén</b>	29.095	10.125	7.477	4.925	3.504	2.580	484
<b>Río Negro</b>	29.794	10.241	7.157	5.134	3.954	2.890	418
<b>Salta</b>	55.467	18.097	13.219	9.489	7.772	5.879	1.011
<b>San Juan</b>	29.474	8.550	6.665	5.184	4.322	3.641	1.112
<b>San Luis</b>	15.468	4.715	3.619	2.707	2.302	1.721	404
<b>Santa Cruz</b>	10.695	3.567	2.496	1.811	1.476	1.145	200
<b>Santa Fe</b>	122.873	39.012	28.507	21.266	17.077	14.223	2.788
<b>Santiago del Estero</b>	28.221	7.829	6.709	5.276	4.333	3.537	537
<b>Tierra del Fuego</b>	4.325	1.509	1.057	714	568	370	107
<b>Tucumán</b>	44.618	12.660	10.509	8.351	6.841	5.041	1.216



**Censo Nacional de  
Docentes y  
Establecimientos  
Educativos '94**

**ALUMNOS EN  
EDUCACION COMUN**

**A.7.2. Alumnos del sector privado y nivel de enseñanza medio por año según jurisdicción.**

JURISDICCION	TOTAL	AÑO					
		1º	2º	3º	4º	5º	6º
<b>TOTAL</b>	675.964	174.395	154.480	131.670	110.616	98.367	6.436
<b>Buenos Aires</b>	271.469	72.032	62.959	52.564	43.324	38.460	2.130
<b>Capital Federal</b>	105.240	24.620	23.145	20.522	18.073	17.060	1.820
<b>Catamarca</b>	3.011	776	704	611	500	418	2
<b>Córdoba</b>	82.982	21.362	18.632	16.187	13.673	12.259	869
<b>Corrientes</b>	7.218	2.119	1.749	1.388	1.027	873	62
<b>Chaco</b>	4.785	1.392	1.153	911	721	589	19
<b>Chubut</b>	3.933	975	852	812	661	536	97
<b>Entre Ríos</b>	16.866	4.700	3.942	3.271	2.639	2.178	136
<b>Formosa</b>	2.326	521	544	438	380	393	50
<b>Jujuy</b>	4.743	1.056	1.036	998	847	705	101
<b>La Pampa</b>	3.917	1.021	881	738	636	624	17
<b>La Rioja</b>	1.761	487	406	346	280	242	0
<b>Mendoza</b>	23.888	6.010	5.309	4.753	4.041	3.697	78
<b>Misiones</b>	9.350	2.707	2.210	1.811	1.323	1.128	171
<b>Neuquén</b>	2.717	722	617	598	413	363	4
<b>Río Negro</b>	5.639	1.605	1.374	1.078	866	699	17
<b>Salta</b>	14.839	3.787	3.291	2.858	2.574	2.105	224
<b>San Juan</b>	5.579	1.406	1.312	1.064	953	802	42
<b>San Luis</b>	3.499	873	836	677	570	543	0
<b>Santa Cruz</b>	1.480	386	349	284	250	211	0
<b>Santa Fe</b>	58.624	15.126	13.363	11.408	9.751	8.663	313
<b>Santiago del Estero</b>	10.209	2.783	2.378	1.969	1.680	1.389	10
<b>Tierra del Fuego</b>	1.009	340	256	175	134	104	0
<b>Tucumán</b>	30.880	7.589	7.182	6.209	5.300	4.326	274



**Censo Nacional de  
Docentes y  
Establecimientos  
Educativos '94**

**ALUMNOS EN  
EDUCACION COMUN**

**A.8. Alumnos del nivel de enseñanza medio por modalidad según jurisdicción.**

JURISDICCION	TOTAL	MODALIDAD							
		Bachillerato	Técnica	Comercial	Asistencial	Agropecuaria	Ciclo Básico	Otras	Sin información
<b>TOTAL</b>	2.144.372	964.035	413.286	591.109	1.090	41.644	18.119	87.185	27.904
<b>Buenos Aires</b>	788.486	384.384	143.004	195.812	557	10.451	7.899	38.730	7.649
<b>Capital Federal</b>	206.680	95.023	42.455	59.621	218	0	441	5.609	3.313
<b>Catamarca</b>	20.572	9.286	4.078	5.271	0	390	448	926	173
<b>Córdoba</b>	193.325	65.209	37.203	69.423	0	5.873	399	11.085	4.133
<b>Corrientes</b>	48.059	21.781	7.763	15.068	75	1.212	327	1.660	173
<b>Chaco</b>	50.689	31.725	8.288	6.795	0	669	800	1.477	935
<b>Chubut</b>	25.938	12.676	5.344	6.017	0	458	287	1.013	143
<b>Entre Ríos</b>	69.266	32.411	12.929	17.787	48	2.742	549	1.686	1.114
<b>Formosa</b>	27.480	13.941	3.304	7.168	0	966	216	438	1.447
<b>Jujuy</b>	44.499	22.144	7.441	11.757	0	853	204	2.088	12
<b>La Pampa</b>	16.302	8.945	1.918	3.213	0	1.028	305	194	699
<b>La Rioja</b>	17.341	8.055	2.336	4.917	0	526	54	608	845
<b>Mendoza</b>	86.769	25.596	20.714	35.515	53	1.880	1.285	948	778
<b>Misiones</b>	44.461	23.143	5.468	11.390	74	2.180	845	547	814
<b>Neuquén</b>	31.812	10.531	6.479	12.439	0	350	795	1.218	0
<b>Río Negro</b>	35.433	21.132	5.460	5.658	0	402	780	901	1.100
<b>Salta</b>	70.306	34.064	14.857	14.658	0	1.558	151	3.044	1.974
<b>San Juan</b>	35.053	15.055	8.016	7.530	0	1.691	157	2.499	105
<b>San Luis</b>	18.967	7.658	5.089	4.857	0	723	148	349	143
<b>Santa Cruz</b>	12.175	4.935	2.018	3.951	0	106	145	1.020	0
<b>Santa Fe</b>	181.497	64.241	49.736	54.765	65	3.479	788	7.057	1.366
<b>Santiago del Estero</b>	38.430	21.079	4.811	7.102	0	1.556	460	3.104	318
<b>Tierra del Fuego</b>	5.334	2.305	1.295	1.375	0	226	25	108	0
<b>Tucumán</b>	75.498	28.716	13.280	29.020	0	2.325	611	876	670



**Censo Nacional de  
Docentes y  
Establecimientos  
Educativos '94**

**ALUMNOS EN  
EDUCACION COMUN**

**A.8.1. Alumnos del sector estatal y nivel de enseñanza medio por modalidad según jurisdicción.**

JURISDICCION	TOTAL	MODALIDAD							
		Bachillerato	Técnica	Comercial	Asistencial	Agropecuaria	Ciclo Básico	Otras	Sin información
<b>TOTAL</b>	1.468.408	637.538	368.133	368.959	234	32.127	8.789	42.424	10.204
<b>Buenos Aires</b>	517.017	252.938	129.850	107.064	64	7.668	2.478	15.287	1.668
<b>Capital Federal</b>	101.440	34.549	32.833	32.970	95	0	0	419	574
<b>Catamarca</b>	17.561	7.459	4.046	4.972	0	390	284	237	173
<b>Córdoba</b>	110.343	32.821	31.125	35.239	0	4.118	295	5.293	1.452
<b>Corrientes</b>	40.841	19.051	7.491	11.867	75	963	156	1.156	82
<b>Chaco</b>	45.904	28.720	7.700	6.542	0	492	539	976	935
<b>Chubut</b>	22.005	10.636	4.696	5.190	0	458	287	738	0
<b>Entre Ríos</b>	52.400	24.117	12.194	11.937	0	2.249	314	987	602
<b>Formosa</b>	25.154	12.674	2.854	6.919	0	966	69	225	1.447
<b>Jujuy</b>	39.756	19.029	6.756	11.288	0	853	0	1.818	12
<b>La Pampa</b>	12.385	6.677	1.918	1.957	0	727	305	102	699
<b>La Rioja</b>	15.580	7.172	2.336	4.829	0	526	0	608	109
<b>Mendoza</b>	62.881	16.610	19.892	22.773	0	1.734	1.069	404	399
<b>Misiones</b>	35.111	19.906	4.641	8.466	0	1.008	760	330	0
<b>Neuquén</b>	29.095	9.125	5.976	11.867	0	350	749	1.028	0
<b>Río Negro</b>	29.794	18.157	5.221	4.291	0	402	491	901	331
<b>Salta</b>	55.467	25.158	14.166	11.587	0	1.558	0	2.195	803
<b>San Juan</b>	29.474	12.599	7.642	5.151	0	1.520	157	2.380	25
<b>San Luis</b>	15.468	5.635	4.986	3.561	0	723	148	349	66
<b>Santa Cruz</b>	10.695	4.241	2.018	3.519	0	106	100	711	0
<b>Santa Fe</b>	122.873	41.106	42.787	31.144	0	2.280	376	4.444	736
<b>Santiago del Estero</b>	28.221	14.640	4.685	5.801	0	1.084	212	1.708	91
<b>Tierra del Fuego</b>	4.325	1.809	1.295	1.221	0	0	0	0	0
<b>Tucumán</b>	44.618	12.709	11.025	18.804	0	1.952	0	128	0



**Censo Nacional de  
Docentes y  
Establecimientos  
Educativos '94**

**ALUMNOS EN  
EDUCACION COMUN**

**A.8.2. Alumnos del sector privado y nivel de enseñanza medio por modalidad según jurisdicción.**

JURISDICCION	TOTAL	MODALIDAD							
		Bachillerato	Técnica	Comercial	Asistencial	Agropecuaria	Ciclo Básico	Otras	Sin información
<b>TOTAL</b>	675.964	326.497	45.153	222.150	856	9.517	9.330	44.761	17.700
<b>Buenos Aires</b>	271.469	131.446	13.154	88.748	493	2.783	5.421	23.443	5.981
<b>Capital Federal</b>	105.240	60.474	9.622	26.651	123	0	441	5.190	2.739
<b>Catamarca</b>	3.011	1.827	32	299	0	0	164	689	0
<b>Córdoba</b>	82.982	32.388	6.078	34.184	0	1.755	104	5.792	2.681
<b>Corrientes</b>	7.218	2.730	272	3.201	0	249	171	504	91
<b>Chaco</b>	4.785	3.005	588	253	0	177	261	501	0
<b>Chubut</b>	3.933	2.040	648	827	0	0	0	275	143
<b>Entre Ríos</b>	16.866	8.294	735	5.850	48	493	235	699	512
<b>Formosa</b>	2.326	1.267	450	249	0	0	147	213	0
<b>Jujuy</b>	4.743	3.115	685	469	0	0	204	270	0
<b>La Pampa</b>	3.917	2.268	0	1.256	0	301	0	92	0
<b>La Rioja</b>	1.761	883	0	88	0	0	54	0	736
<b>Mendoza</b>	23.888	8.986	822	12.742	53	146	216	544	379
<b>Misiones</b>	9.350	3.237	827	2.924	74	1.172	85	217	814
<b>Neuquén</b>	2.717	1.406	503	572	0	0	46	190	0
<b>Río Negro</b>	5.639	2.975	239	1.367	0	0	289	0	769
<b>Salta</b>	14.839	8.906	691	3.071	0	0	151	849	1.171
<b>San Juan</b>	5.579	2.456	374	2.379	0	171	0	119	80
<b>San Luis</b>	3.499	2.023	103	1.296	0	0	0	0	77
<b>Santa Cruz</b>	1.480	694	0	432	0	0	45	309	0
<b>Santa Fe</b>	58.624	23.135	6.949	23.621	65	1.199	412	2.613	630
<b>Santiago del Estero</b>	10.209	6.439	126	1.301	0	472	248	1.396	227
<b>Tierra del Fuego</b>	1.009	496	0	154	0	226	25	108	0
<b>Tucumán</b>	30.880	16.007	2.255	10.216	0	373	611	748	670



**Censo Nacional de  
Docentes y  
Establecimientos  
Educativos '94**

**ALUMNOS EN  
EDUCACION COMUN**

**A.9. Porcentaje de repitientes del nivel de enseñanza medio por año según jurisdicción.**

JURISDICCION	TOTAL	AÑO					
		1º	2º	3º	4º	5º	6º
<b>TOTAL</b>	8,4	10,1	11,2	8,5	5,0	1,2	0,7
Buenos Aires	8,4	9,7	11,4	7,9	4,4	1,2	0,6
Capital Federal	6,3	9,1	8,7	6,8	4,2	1,1	0,3
Catamarca	8,4	8,9	10,5	10,2	5,7	0,8	0,0
Córdoba	7,6	9,5	9,1	7,6	4,5	0,9	0,9
Corrientes	7,7	7,2	10,0	10,3	5,8	2,3	3,0
Chaco	10,0	12,1	13,0	10,9	6,6	1,1	0,8
Chubut	12,0	16,4	14,5	11,0	6,1	1,1	1,7
Entre Ríos	8,0	10,8	10,8	6,7	4,0	0,4	0,2
Formosa	10,1	10,0	12,3	10,7	7,0	1,2	0,0
Jujuy	10,1	10,1	12,8	12,9	9,3	3,2	4,3
La Pampa	8,5	9,3	11,2	7,9	4,7	1,1	0,0
La Rioja	7,7	8,4	9,3	9,7	5,9	1,5	5,3
Mendoza	10,1	12,3	14,0	11,2	6,5	1,5	0,4
Misiones	9,3	11,3	13,3	9,1	5,1	1,0	0,9
Neuquén	13,2	14,7	14,8	13,3	7,7	2,9	1,8
Río Negro	14,8	19,8	19,8	11,5	9,3	0,8	0,0
Salta	10,3	11,0	13,2	11,9	8,7	1,9	0,4
San Juan	7,7	7,9	11,9	9,4	5,2	0,8	0,9
San Luis	7,0	8,8	10,0	7,6	3,2	1,7	1,0
Santa Cruz	13,8	19,2	14,6	12,7	7,8	1,4	3,0
Santa Fe	6,9	8,4	9,7	7,2	3,6	0,6	0,7
Santiago del Estero	6,0	5,9	9,0	7,7	4,8	1,8	0,7
Tierra del Fuego	16,2	25,9	22,1	12,6	7,3	1,6	0,0
Tucumán	7,0	7,0	9,9	7,7	5,5	2,0	0,4



**Censo Nacional de  
Docentes y  
Establecimientos  
Educativos '94**

**ALUMNOS EN  
EDUCACION COMUN**

**A.9.1. Porcentaje de repitientes del sector estatal y nivel de enseñanza medio  
por año según jurisdicción.**

JURISDICCION	TOTAL	AÑO					
		1º	2º	3º	4º	5º	6º
<b>TOTAL</b>	10,4	12,0	14,1	11,1	6,7	1,9	0,7
Buenos Aires	10,6	11,6	14,8	11,0	6,2	2,1	0,5
Capital Federal	10,2	14,1	14,7	11,4	6,8	2,3	0,3
Catamarca	9,3	9,9	11,7	11,8	6,6	0,9	0,0
Córdoba	9,8	12,1	12,2	10,2	6,4	1,5	0,9
Corrientes	8,5	7,6	11,0	11,6	6,6	2,6	3,4
Chaco	10,5	12,8	13,6	11,6	7,3	1,3	0,7
Chubut	13,3	17,8	16,0	13,0	7,3	1,3	0,0
Entre Ríos	9,4	12,6	12,9	8,2	4,9	0,5	0,1
Formosa	11,0	10,6	13,4	11,6	7,8	1,3	0,0
Jujuy	10,8	10,5	13,8	14,3	10,2	3,6	4,4
La Pampa	9,6	10,2	13,5	8,7	5,3	1,8	0,0
La Rioja	8,0	8,2	9,9	10,5	6,3	1,6	5,3
Mendoza	11,5	13,2	16,1	12,6	7,2	2,1	0,4
Misiones	10,8	13,3	15,2	11,0	6,1	1,2	0,7
Neuquén	14,2	15,4	15,5	14,2	7,9	3,2	1,9
Río Negro	16,9	22,3	22,8	13,1	10,8	0,9	0,0
Salta	11,8	12,0	14,8	13,6	10,3	2,2	0,5
San Juan	8,6	8,7	13,5	11,1	6,2	0,9	0,9
San Luis	7,9	9,5	11,5	8,6	3,7	2,1	1,0
Santa Cruz	15,2	21,3	15,7	14,2	8,5	1,7	3,0
Santa Fe	8,6	10,2	12,3	9,3	5,0	0,9	0,7
Santiago del Estero	7,1	7,2	11,0	9,1	5,9	2,5	0,7
Tierra del Fuego	19,2	32,4	28,4	14,6	8,6	2,0	0,0
Tucumán	8,6	8,1	12,6	10,3	7,8	3,0	0,4





**Censo Nacional de  
Docentes y  
Establecimientos  
Educativos '94**

**ALUMNOS EN  
EDUCACION COMUN**

**A.9.2. Porcentaje de repitientes del sector privado y nivel de enseñanza medio  
por año según jurisdicción.**

JURISDICCION	TOTAL	AÑO					
		1º	2º	3º	4º	5º	6º
<b>TOTAL</b>	4,0	5,4	5,2	3,9	2,1	0,2	0,6
Buenos Aires	4,2	6,1	5,8	3,7	1,9	0,1	0,8
Capital Federal	2,6	3,9	3,3	2,8	1,7	0,2	0,2
Catamarca	3,5	3,4	5,4	4,0	2,0	0,2	0,0
Córdoba	4,6	5,9	5,4	4,8	2,4	0,4	0,5
Corrientes	3,6	5,0	5,0	3,0	1,6	0,4	0,0
Chaco	4,6	5,5	7,0	5,5	1,8	0,2	5,3
Chubut	4,7	7,9	6,8	3,3	2,1	0,4	8,2
Entre Ríos	3,7	4,9	4,4	2,9	1,6	0,1	0,9
Formosa	0,9	1,3	0,6	1,6	0,8	0,5	0,0
Jujuy	4,1	5,7	4,5	4,4	3,9	0,7	4,0
La Pampa	4,8	7,0	5,9	6,0	3,1	0,0	0,0
La Rioja	4,9	10,3	3,7	3,5	2,9	0,4	0,0
Mendoza	6,5	9,2	8,0	7,9	5,1	0,2	0,0
Misiones	3,4	3,5	6,4	2,7	1,7	0,3	1,2
Neuquén	3,3	4,9	4,5	5,2	4,6	0,0	0,0
Río Negro	3,4	4,2	4,2	3,7	2,4	0,3	0,0
Salta	4,8	6,1	6,6	6,0	3,5	0,8	0,0
San Juan	2,9	3,6	4,9	2,6	1,5	0,3	0,0
San Luis	3,1	4,7	3,8	3,8	1,4	0,4	0,0
Santa Cruz	3,7	2,3	7,2	3,9	4,0	0,0	0,0
Santa Fe	3,3	4,2	4,8	3,7	1,3	0,2	0,0
Santiago del Estero	2,8	2,3	3,9	4,1	2,1	0,1	0,0
Tierra del Fuego	3,4	3,1	2,7	6,1	2,5	0,0	0,0
Tucumán	4,6	5,0	5,3	4,0	2,4	0,8	0,0



**Censo Nacional de  
Docentes y  
Establecimientos  
Educativos '94**

**ALUMNOS EN  
EDUCACION COMUN**

**A.10. Promedio de alumnos por división del nivel de enseñanza medio  
por año según jurisdicción.**

JURISDICCION	TOTAL	AÑO					
		1º	2º	3º	4º	5º	6º
<b>TOTAL</b>	27,3	29,7	28,8	27,0	25,6	23,9	19,3
Buenos Aires	28,3	30,5	29,7	27,8	26,8	25,0	19,2
Capital Federal	27,2	28,3	27,5	27,3	27,1	26,4	23,3
Catamarca	24,5	26,9	25,2	23,4	20,7	21,0	18,4
Córdoba	27,9	30,9	29,7	28,8	26,3	24,2	20,0
Corrientes	27,3	33,2	29,2	26,6	24,4	21,6	16,9
Chaco	25,6	27,2	29,2	26,2	21,3	20,1	21,5
Chubut	24,7	23,1	26,6	26,6	22,9	22,8	16,7
Entre Ríos	25,4	28,6	26,3	23,8	22,4	21,0	16,1
Formosa	28,7	32,3	31,1	26,4	24,9	25,7	21,4
Jujuy	31,4	34,6	34,1	32,9	30,1	27,5	20,2
La Pampa	22,5	25,9	22,8	21,4	21,4	19,0	17,2
La Rioja	24,9	30,8	27,8	25,3	23,2	19,9	16,0
Mendoza	27,0	29,5	29,2	27,6	26,6	22,8	18,5
Misiones	25,8	30,0	28,3	25,9	22,7	20,8	15,4
Neuquén	26,8	28,4	28,0	26,0	23,5	21,3	18,5
Río Negro	25,6	26,8	27,4	25,9	25,4	21,8	19,3
Salta	27,0	30,8	28,4	26,0	24,1	22,6	19,5
San Juan	27,3	29,6	28,8	26,8	25,0	24,0	20,9
San Luis	25,3	26,7	26,8	24,8	23,1	20,8	16,0
Santa Cruz	23,1	25,7	25,2	22,7	21,5	19,1	19,1
Santa Fe	25,9	29,3	27,7	25,5	23,6	22,5	16,4
Santiago del Estero	25,1	27,9	25,7	24,0	24,0	21,8	15,8
Tierra del Fuego	25,2	25,2	25,4	24,7	20,8	17,9	17,8
Tucumán	29,9	30,9	31,3	30,4	29,5	27,5	18,9



**Censo Nacional de  
Docentes y  
Establecimientos  
Educativos '94**

**ALUMNOS EN  
EDUCACION COMUN**

**A.10.1. Promedio de alumnos por división del sector estatal y nivel de enseñanza medio  
por año según jurisdicción.**

JURISDICCION	TOTAL	AÑO					
		1º	2º	3º	4º	5º	6º
<b>TOTAL</b>	26,7	29,5	28,4	26,4	24,7	22,6	18,8
Buenos Aires	27,9	30,8	29,6	27,5	26,2	24,0	18,5
Capital Federal	26,2	27,9	26,2	26,1	26,2	25,2	23,5
Catamarca	24,0	26,5	24,5	22,0	19,2	19,7	18,4
Córdoba	26,8	30,2	28,3	27,5	24,9	22,9	19,8
Corrientes	27,1	32,6	28,8	26,2	24,8	21,9	16,2
Chaco	25,3	27,0	29,4	25,7	20,4	19,4	22,7
Chubut	24,4	22,5	26,6	26,7	22,0	22,7	15,7
Entre Ríos	24,5	27,9	25,4	22,9	21,2	19,7	15,6
Formosa	28,3	32,3	30,9	25,7	24,0	24,2	20,7
Jujuy	31,3	34,7	34,1	32,7	30,2	27,2	19,4
La Pampa	21,9	25,0	21,7	20,5	21,2	17,8	17,3
La Rioja	25,1	31,1	28,1	25,7	23,4	20,2	16,0
Mendoza	26,2	29,0	28,8	26,7	25,7	20,6	18,4
Misiones	25,0	29,0	27,6	25,0	21,9	19,7	13,4
Neuquén	26,9	28,5	28,0	25,9	23,9	21,3	19,1
Río Negro	25,5	26,6	27,4	25,7	25,5	21,8	19,4
Salta	27,1	31,3	28,5	26,0	24,0	22,2	19,7
San Juan	27,2	29,5	28,6	26,8	24,8	23,4	20,9
San Luis	25,5	27,7	27,1	24,7	22,7	19,4	16,0
Santa Cruz	22,3	25,3	24,7	22,5	20,9	18,6	19,1
Santa Fe	25,1	28,6	27,1	24,9	22,5	20,7	16,0
Santiago del Estero	24,4	27,1	25,1	23,3	23,1	20,7	16,0
Tierra del Fuego	24,0	23,5	23,9	22,0	19,3	15,7	17,8
Tucumán	30,3	32,6	32,2	31,2	29,7	27,5	19,5



**Censo Nacional de  
Docentes y  
Establecimientos  
Educativos '94**

**ALUMNOS EN  
EDUCACION COMUN**

**A.10.2. Promedio de alumnos por división del sector privado y nivel de enseñanza medio  
por año según jurisdicción.**

JURISDICCION	TOTAL	AÑO					
		1º	2º	3º	4º	5º	6º
<b>TOTAL</b>	28,7	30,1	29,6	28,3	27,3	26,2	21,7
Buenos Aires	29,1	30,0	29,8	28,2	27,6	26,2	22,8
Capital Federal	28,2	28,7	28,8	28,5	28,0	27,5	23,0
Catamarca	27,9	29,2	28,8	30,2	28,9	27,5	0,0
Córdoba	29,5	31,7	31,4	30,3	27,8	25,6	20,3
Corrientes	28,7	37,3	31,6	29,4	22,1	20,4	28,5
Chaco	28,5	29,5	27,0	30,9	30,0	28,0	9,5
Chubut	25,9	27,1	26,6	26,2	26,4	23,3	19,4
Entre Ríos	28,6	31,2	29,5	26,9	26,3	25,1	21,6
Formosa	33,5	31,5	33,1	35,4	37,1	38,6	25,0
Jujuy	32,1	34,3	33,9	34,2	29,8	29,4	25,3
La Pampa	24,4	28,4	25,9	23,8	21,9	21,5	17,0
La Rioja	23,8	28,6	25,4	23,1	21,5	18,6	0,0
Mendoza	29,6	31,0	30,5	29,8	28,9	28,0	18,7
Misiones	29,5	34,9	31,0	29,4	25,8	24,8	24,0
Neuquén	26,6	27,1	28,1	27,8	19,5	21,3	4,0
Río Negro	26,2	27,7	27,4	27,2	24,7	21,9	17,0
Salta	26,5	28,7	27,8	26,0	24,6	24,1	18,9
San Juan	28,1	30,4	29,9	26,9	26,0	26,6	21,0
San Luis	24,7	22,8	25,7	25,3	24,9	25,9	0,0
Santa Cruz	30,8	30,2	29,9	24,0	26,5	22,3	0,0
Santa Fe	27,7	31,1	29,1	26,8	25,8	26,2	21,5
Santiago del Estero	26,9	30,4	27,2	25,5	26,3	24,6	10,0
Tierra del Fuego	31,5	32,8	31,0	38,0	27,0	29,0	0,0
Tucumán	29,4	28,0	29,9	29,1	29,3	27,4	16,0