

# ANUARIO ESTADÍSTICO EDUCATIVO

1998

98



MINISTERIO *de*  
**EDUCACIÓN**  
PRESIDENCIA *de la* NACIÓN

**IDECE**

Instituto para el Desarrollo  
de la Calidad Educativa

Presidente de la Nación  
**Dr. FERNANDO DE LA RÚA**

Ministro de Educación  
**Lic. ANDRÉS GUILLERMO DELICH**

Subsecretario de Educación Básica  
**Lic. GUSTAVO FABIÁN IAIES**

Directora Ejecutiva del  
Instituto para el Desarrollo de la Calidad Educativa  
**Lic. SILVIA MONTOYA**

A partir de la Ley Federal de Educación (Ley 24.195), el Ministerio de Educación ha desarrollado acciones que permitan contar con información precisa y confiable sobre el estado y evolución del Sistema Educativo de nuestro país. Con el Decreto Presidencial N°165 del 9 de febrero de 2001, se creó el Instituto para el Desarrollo de la Calidad Educativa (IDECE) asumiendo las funciones de la ex Dirección Nacional de Evaluación de la Calidad Educativa y la ex-Dirección General Red Federal de Información.

El IDECE es la autoridad central administrativa del Estado responsable de la Evaluación General del Sistema Educativo Nacional y del Sistema Integrado de Información Educativa.

Dentro de ese marco, se presentan los resultados del Relevamiento Anual 1998 implementado por la ex Dirección General Red Federal de Información, actualizando y continuando la serie de publicaciones comenzada en 1994.

#### Los equipos técnicos jurisdiccionales

Están compuestos por el personal de las áreas responsables de la estadística educativa de cada jurisdicción según se detalla a continuación:

Buenos Aires: Dirección de Planeamiento y Control de Gestión  
 Catamarca: Sector Estadística Educativa  
 Ciudad Autónoma de Buenos Aires: Departamento de Estadística  
 Córdoba: Departamento de Estadística  
 Corrientes: Coordinación de Estadística Educativa  
 Chaco: Departamento de Estadística  
 Chubut: Dirección de Estadística Educativa  
 Entre Ríos: Área de Estadística y Censo Escolar  
 Formosa: Departamento Carta Escolar y Estadística  
 Jujuy: Área de Estadística Educativa  
 La Pampa: Dirección Provincial de Estadística  
 La Rioja: Dirección General de Sistema de Información  
 Mendoza: Subdirección de Estadística Educativa  
 Misiones: Dirección de Organización Educativa  
 Neuquén: Dirección de Informática y Estadística  
 Río Negro: Secretaría Técnica de Estadística  
 Salta: Departamento de Estadística  
 San Juan: Centro de Estadística Educativa  
 San Luis: Red de Información- Unidad Estadística  
 Santa Cruz: Centro de Estadística Educativa  
 Santa Fe: Departamento de Estadística  
 Santiago del Estero: Centro de Estadística Educativa  
 Tierra del Fuego: Departamento de Estadística y Programación  
 Tucumán: División de Estadística Educativa

#### Elaboración del Anuario 1998

Este Anuario fue realizado con la colaboración de un equipo multidisciplinario conformado por: Samanta Aleso, María Laura Alonso, Susana Beguiristain y Ana Vazquez en la producción y revisión de tablas y gráficos, Marta Sammarchi en la producción de mapas de las "Síntesis Jurisdiccionales", Ruben D'Andrea y Francisco Turull Torres en la elaboración de los comentarios sobre el "Sistema Educativo Argentino", Daniel Taccari en la confección del capítulo "Situación educativa de los países del Mercosur", Ernesto Colter en el armado de la publicación y Karina Actis en la edición.

## Índice general

Introducción	13
Consideraciones metodológicas	15
I Sistema educativo Argentino	17
1 Aspectos generales de la educación	19
1.1 La estructura del sistema educativo	19
1.2 Los principales componentes del sistema educativo	20
1.2.1 Alumnos	20
1.2.2 Establecimientos educativos	22
1.2.3 Cargos docentes y horas cátedra	22
1.2.4 Gasto educativo	23
2 El estado actual de la transición en la estructura básica	25
2.1 Estado de la implementación según ciclos y niveles	25
2.2 Alternativas coexistentes en la implementación	26
2.3 Nivel Inicial	28
2.4 Educación General Básica	30
2.4.1 Educación General Básica: Ciclos 1 y 2	30
2.4.2 Educación General Básica: Ciclo 3	32
2.5 Nivel Polimodal	34
2.6 Nivel Superior no Universitario	36
3 Características de los regímenes especiales	39
3.1 Educación Especial	39
3.2 Educación de Adultos	39
3.3 Educación Artística	40
4 Situación educativa de los países del Mercosur	41
II Cuadros estadísticos	43
1 Todos los tipos de educación	45
2 Educación común	63
3 Educación de adultos	261
4 Educación especial	297
5 Educación artística	325
III Síntesis jurisdiccionales	349
IV Apéndice: Glosario	453

## Índice de cuadros estadísticos

Todos los tipos de educación  
según división político - territorial

1.	Alumnos por tipo de educación .....	47
1.1	Alumnos por tipo de educación del sector de gestión estatal .....	48
1.2	Alumnos por tipo de educación del sector de gestión privada .....	49
2.	Establecimientos por dependencia .....	50
2.1	Establecimientos por dependencia del sector de gestión estatal .....	51
2.2	Establecimientos por dependencia del sector de gestión privada .....	52
3.	Establecimientos por tipo de educación .....	53
3.1	Establecimientos por tipo de educación del sector de gestión estatal .....	54
3.2	Establecimientos por tipo de educación del sector de gestión privada .....	55
4.	Cargos docentes por tipo de educación .....	56
4.1	Cargos docentes por tipo de educación del sector de gestión estatal .....	57
4.2	Cargos docentes por tipo de educación del sector de gestión privada .....	58
5.	Horas cátedra por tipo de educación .....	59
5.1	Horas cátedra por tipo de educación del sector de gestión estatal .....	60
5.2	Horas cátedra por tipo de educación del sector de gestión privada .....	61

Educación Común  
según división político - territorial

1.	Alumnos por nivel / ciclo de enseñanza .....	67
1.1	Alumnos por nivel / ciclo de enseñanza del sector de gestión estatal .....	68
1.2	Alumnos por nivel / ciclo de enseñanza del sector de gestión privada .....	69
2.	Cargos docentes por nivel / ciclo de enseñanza .....	70
2.1	Cargos docentes por nivel / ciclo de enseñanza del sector de gestión estatal .....	71
2.2	Cargos docentes por nivel / ciclo de enseñanza del sector de gestión privada .....	72
3.	Horas cátedra por nivel / ciclo de enseñanza .....	73
3.1	Horas cátedra por nivel / ciclo de enseñanza del sector de gestión estatal .....	74
3.2	Horas cátedra por nivel / ciclo de enseñanza del sector de gestión privada .....	75

Implementación de la Ley Federal de Educación

1.	Unidades educativas por nivel / ciclo de enseñanza .....	76
1.1	Unidades educativas por nivel / ciclo de enseñanza del sector de gestión estatal .....	78
1.2	Unidades educativas por nivel / ciclo de enseñanza del sector de gestión privada .....	80
2.	Alumnos matriculados en cada estructura por nivel / ciclo de enseñanza .....	82
2.1	Alumnos matriculados en cada estructura por nivel / ciclo de enseñanza del sector de gestión estatal .....	84
2.2	Alumnos matriculados en cada estructura por nivel / ciclo de enseñanza del sector de gestión privada .....	86
3.	Cargos docentes y horas cátedra por nivel / ciclo de enseñanza .....	88
3.1	Cargos docentes y horas cátedra por nivel / ciclo de enseñanza del sector de gestión estatal .....	90
3.2	Cargos docentes y horas cátedra por nivel / ciclo de enseñanza del sector de gestión privada .....	92

Nivel de enseñanza Inicial

1	Alumnos por ciclo .....	97
1.1	Alumnos por ciclo del sector de gestión estatal .....	98
1.2	Alumnos por ciclo del sector de gestión privada .....	99
2	Porcentaje de mujeres por ciclo .....	100
2.1	Porcentaje de mujeres por ciclo del sector de gestión estatal .....	101
2.2	Porcentaje de mujeres por ciclo del sector de gestión privada .....	102
3	Alumnos por jornada y turno de funcionamiento .....	103
3.1	Alumnos por jornada y turno de funcionamiento del sector de gestión estatal .....	104
3.2	Alumnos por jornada y turno de funcionamiento del sector de gestión privada .....	105
4	Alumnos extranjeros por país de origen .....	106
4.1	Alumnos extranjeros por país de origen del sector de gestión estatal .....	107
4.2	Alumnos extranjeros por país de origen del sector de gestión privada .....	108
5	Secciones por tipo de sección y ciclo .....	109
5.1	Secciones por tipo de sección y ciclo del sector de gestión estatal .....	110
5.2	Secciones por tipo de sección y ciclo del sector de gestión privada .....	111
6	Alumnos por sección independiente y ciclo .....	112
6.1	Alumnos por sección independiente y ciclo del sector de gestión estatal .....	113
6.2	Alumnos por sección independiente y ciclo del sector de gestión privada .....	114
7	Cargos docentes por función educativa .....	115
7.1	Cargos docentes por función educativa del sector de gestión estatal .....	116
7.2	Cargos docentes por función educativa del sector de gestión privada .....	117
8	Horas cátedra por sector de gestión .....	118

Nivel de enseñanza Educación General Básica 1 y 2

1.	Alumnos por año de estudio .....	121
1.1	Alumnos por año de estudio del sector de gestión estatal .....	122
1.2	Alumnos por año de estudio del sector de gestión privada .....	123
2.	Porcentaje de mujeres por año de estudio .....	124
2.1	Porcentaje de mujeres por año de estudio del sector de gestión estatal .....	125
2.2	Porcentaje de mujeres por año de estudio del sector de gestión privada .....	126
3	Alumnos por jornada y turno de funcionamiento .....	127
3.1	Alumnos por jornada y turno de funcionamiento del sector de gestión estatal .....	128
3.2	Alumnos por jornada y turno de funcionamiento del sector de gestión privada .....	129
4	Alumnos extranjeros por país de origen .....	130
4.1	Alumnos extranjeros por país de origen del sector de gestión estatal .....	131
4.2	Alumnos extranjeros por país de origen del sector de gestión privada .....	132
5	Porcentaje de repitientes por año de estudio y sexo .....	133
5.1	Porcentaje de repitientes por año de estudio y sexo del sector de gestión estatal .....	134
5.2	Porcentaje de repitientes por año de estudio y sexo del sector de gestión privada .....	135
6	Porcentaje de alumnos con sobreedad por año de estudio .....	136
6.1	Porcentaje de alumnos con sobreedad por año de estudio del sector de gestión estatal .....	137
6.2	Porcentaje de alumnos con sobreedad por año de estudio del sector de gestión privada .....	138
7	Secciones por tipo de sección y año de estudio .....	139
7.1	Secciones por tipo de sección y año de estudio del sector de gestión estatal .....	140
7.2	Secciones por tipo de sección y año de estudio del sector de gestión privada .....	141
8	Alumnos por sección independiente y año de estudio .....	142
8.1	Alumnos por sección independiente y año de estudio del sector de gestión estatal .....	143
8.2	Alumnos por sección independiente y año de estudio del sector de gestión privada .....	144

1	Alumnos por año de estudio .....	147
1.1	Alumnos por año de estudio del sector de gestión estatal .....	148
1.2	Alumnos por año de estudio del sector de gestión privada .....	149
2	Porcentaje de mujeres por año de estudio .....	150
2.1	Porcentaje de mujeres por año de estudio del sector de gestión estatal .....	151
2.2	Porcentaje de mujeres por año de estudio del sector de gestión privada .....	152
3	Alumnos por jornada y turno de funcionamiento .....	153
3.1	Alumnos por jornada y turno de funcionamiento del sector de gestión estatal .....	154
3.2	Alumnos por jornada y turno de funcionamiento del sector de gestión privada .....	155
4	Porcentaje de repitientes por año de estudio y sexo .....	156
4.1	Porcentaje de repitientes por año de estudio y sexo del sector de gestión estatal .....	157
4.2	Porcentaje de repitientes por año de estudio y sexo del sector de gestión privada .....	158
5	Porcentaje de alumnos con sobreedad por año de estudio .....	159
5.1	Porcentaje de alumnos con sobreedad por año de estudio del sector de gestión estatal .....	160
5.2	Porcentaje de alumnos con sobreedad por año de estudio del sector de gestión privada .....	161
6	Secciones por tipo de sección y año de estudio .....	162
6.1	Secciones por tipo de sección y año de estudio del sector de gestión estatal .....	163
6.2	Secciones por tipo de sección y año de estudio del sector de gestión privada .....	164
7	Alumnos por sección independiente y año de estudio .....	165
7.1	Alumnos por sección independiente y año de estudio del sector de gestión estatal .....	166
7.2	Alumnos por sección independiente y año de estudio del sector de gestión privada .....	167

Nivel de enseñanza Polimodal / Medio

1	Alumnos por año de estudio .....	171
1.1	Alumnos por año de estudio del sector de gestión estatal .....	172
1.2	Alumnos por año de estudio del sector de gestión privada .....	173
2	Porcentaje de mujeres por año de estudio .....	174
2.1	Porcentaje de mujeres por año de estudio del sector de gestión estatal .....	175
2.2	Porcentaje de mujeres por año de estudio del sector de gestión privada .....	176
3	Alumnos por jornada y turno de funcionamiento .....	177
3.1	Alumnos por jornada y turno de funcionamiento del sector de gestión estatal .....	178
3.2	Alumnos por jornada y turno de funcionamiento del sector de gestión privada .....	179
4	Alumnos y porcentaje de mujeres del nivel medio por modalidad .....	180
4.1	Alumnos y porcentaje de mujeres del nivel medio por modalidad del sector de gestión estatal .....	182
4.2	Alumnos y porcentaje de mujeres del nivel medio por modalidad del sector de gestión privada .....	184
5	Alumnos y porcentaje de mujeres de la modalidad bachillerato por año de estudio .....	186
5.1	Alumnos y porcentaje de mujeres de la modalidad bachillerato por año de estudio del sector de gestión estatal .....	187
5.2	Alumnos y porcentaje de mujeres de la modalidad bachillerato por año de estudio del sector de gestión privada .....	188
6	Alumnos y porcentaje de mujeres de la modalidad comercial por año de estudio .....	189
6.1	Alumnos y porcentaje de mujeres de la modalidad comercial por año de estudio del sector de gestión estatal .....	190
6.2	Alumnos y porcentaje de mujeres de la modalidad comercial por año de estudio del sector de gestión privada .....	191
7	Alumnos y porcentaje de mujeres de la modalidad técnica por año de estudio .....	192
7.1	Alumnos y porcentaje de mujeres de la modalidad técnica por año de estudio del sector de gestión estatal .....	193
7.2	Alumnos y porcentaje de mujeres de la modalidad técnica por año de estudio del sector de gestión privada .....	194
8	Alumnos y porcentaje de mujeres de la modalidad agropecuaria por año de estudio .....	195
8.1	Alumnos y porcentaje de mujeres de la modalidad agropecuaria por año de estudio del sector de gestión estatal .....	196
8.2	Alumnos y porcentaje de mujeres de la modalidad agropecuaria por año de estudio del sector de gestión privada .....	197
9	Alumnos y porcentaje de mujeres de la modalidad otras por año de estudio .....	198
9.1	Alumnos y porcentaje de mujeres de la modalidad otras por año de estudio del sector de gestión estatal .....	199
9.2	Alumnos y porcentaje de mujeres de la modalidad otras por año de estudio del sector de gestión privada .....	200

(continuación) Nivel de enseñanza Polimodal / Medio

10	Alumnos extranjeros por país de origen .....	201
10.1	Alumnos extranjeros por país de origen del sector de gestión estatal .....	202
10.2	Alumnos extranjeros por país de origen del sector de gestión privada .....	203
11	Divisiones por año de estudio .....	204
11.1	Divisiones por año de estudio del sector de gestión estatal .....	205
11.2	Divisiones por año de estudio del sector de gestión privada .....	206
12	Alumnos por división por año de estudio .....	207
12.1	Alumnos por división por año de estudio del sector de gestión estatal .....	208
12.2	Alumnos por división por año de estudio del sector de gestión privada .....	209
13	Egresados total y porcentaje de mujeres del nivel medio por sector de gestión .....	210
14	Egresados total y porcentaje de mujeres del nivel medio por modalidad .....	212
14.1	Egresados total y porcentaje de mujeres del nivel medio por modalidad del sector de gestión estatal .....	214
14.2	Egresados total y porcentaje de mujeres del nivel medio por modalidad del sector de gestión privada .....	216
15	Porcentaje de repitientes del nivel medio por año de estudio y sexo .....	218
15.1	Porcentaje de repitientes del nivel medio por año de estudio y sexo del sector de gestión estatal .....	219
15.2	Porcentaje de repitientes del nivel medio por año de estudio y sexo del sector de gestión privada .....	220
16	Porcentaje de repitientes de la modalidad bachillerato por año de estudio y sexo .....	221
16.1	Porcentaje de repitientes de la modalidad bachillerato por año de estudio y sexo del sector de gestión estatal .....	222
16.2	Porcentaje de repitientes de la modalidad bachillerato por año de estudio y sexo del sector de gestión privada .....	223
17	Porcentaje de repitientes de la modalidad comercial por año de estudio y sexo .....	224
17.1	Porcentaje de repitientes de la modalidad comercial por año de estudio y sexo del sector de gestión estatal .....	225
17.2	Porcentaje de repitientes de la modalidad comercial por año de estudio y sexo del sector de gestión privada .....	226
18	Porcentaje de repitientes de la modalidad agropecuaria por año de estudio y sexo .....	227
18.1	Porcentaje de repitientes de la modalidad agropecuaria por año de estudio y sexo del sector de gestión estatal .....	228
18.2	Porcentaje de repitientes de la modalidad agropecuaria por año de estudio y sexo del sector de gestión privada .....	229
19	Porcentaje de repitientes de la modalidad técnica por año de estudio y sexo .....	230
19.1	Porcentaje de repitientes de la modalidad técnica por año de estudio y sexo del sector de gestión estatal .....	231
19.2	Porcentaje de repitientes de la modalidad técnica por año de estudio y sexo del sector de gestión privada .....	232
20	Porcentaje de repitientes de la modalidad otras por año de estudio y sexo .....	233
20.1	Porcentaje de repitientes de la modalidad otras por año de estudio y sexo del sector de gestión estatal .....	234
20.2	Porcentaje de repitientes de la modalidad otras por año de estudio y sexo del sector de gestión privada .....	235
21	Alumnos y porcentaje de mujeres del nivel polimodal por modalidad y sector de gestión .....	236
22	Alumnos y porcentaje de mujeres de la modalidad ciencias naturales por año de estudio y sector de gestión .....	138
23	Alumnos y porcentaje de mujeres de la modalidad comunicación, artes y diseño por año de estudio y sector de gestión .....	239
24	Alumnos y porcentaje de mujeres de la modalidad economía y gestión de las organizaciones por año de estudio y sector de gestión .....	240
25	Alumnos y porcentaje de mujeres de la modalidad humanidades y ciencias sociales por año de estudio y sector de gestión .....	241
26	Alumnos y porcentaje de mujeres de la modalidad producción de bienes y servicios por año de estudio y sector de gestión .....	242
27	Porcentaje de repitientes del nivel polimodal por sector de gestión y sexo .....	243
28	Porcentaje de alumnos con sobriedad del nivel polimodal por año de estudio .....	244
28.1	Porcentaje de alumnos con sobriedad del nivel polimodal por año de estudio del sector de gestión estatal .....	245
28.2	Porcentaje de alumnos con sobriedad del nivel polimodal por año de estudio del sector de gestión privada .....	246

Nivel de enseñanza Superior No Universitario

1	Alumnos por tipo de formación .....	249
1.1	Alumnos por tipo de formación del sector de gestión estatal .....	250
1.2	Alumnos por tipo de formación del sector de gestión privada .....	251
2	Alumnos y porcentaje de mujeres por sector de gestión .....	252
3	Alumnos extranjeros por país de origen .....	253
3.1	Alumnos extranjeros por país de origen del sector de gestión estatal .....	254
3.2	Alumnos extranjeros por país de origen del sector de gestión privada .....	255
4	Cargos docentes por función educativa .....	256
4.1	Cargos docentes por función educativa del sector de gestión estatal .....	257
4.2	Cargos docentes por función educativa del sector de gestión privada .....	258
5	Horas cátedra por sector de gestión .....	259

Educación de Adultos  
según división político - territorial

Nivel de enseñanza Primario

1	Alumnos y porcentaje de mujeres por ciclo .....	265
1.1	Alumnos y porcentaje de mujeres por ciclo del sector de gestión estatal .....	266
1.2	Alumnos y porcentaje de mujeres por ciclo del sector de gestión privada .....	267
2	Porcentaje de repitientes por ciclo y sexo .....	268
2.1	Porcentaje de repitientes por ciclo y sexo del sector de gestión estatal .....	269
2.2	Porcentaje de repitientes por ciclo y sexo del sector de gestión privada .....	270
3	Alumnos extranjeros por país de origen .....	271
3.1	Alumnos extranjeros por país de origen del sector de gestión estatal .....	272
3.2	Alumnos extranjeros por país de origen del sector de gestión privada .....	273
4	Cargos docentes por sector de gestión .....	274
5	Horas cátedra por sector de gestión .....	275

Nivel de enseñanza Medio

1	Alumnos y porcentaje de mujeres por año de estudio .....	278
1.1	Alumnos y porcentaje de mujeres por año de estudio del sector de gestión estatal .....	280
1.2	Alumnos y porcentaje de mujeres por año de estudio del sector de gestión privada .....	282
2	Alumnos extranjeros por país de origen .....	284
2.1	Alumnos extranjeros por país de origen del sector de gestión estatal .....	285
2.2	Alumnos extranjeros por país de origen del sector de gestión privada .....	286
3	Porcentaje de repitientes por año de estudio y sexo .....	288
3.1	Porcentaje de repitientes por año de estudio y sexo del sector de gestión estatal .....	290
3.2	Porcentaje de repitientes por año de estudio y sexo del sector de gestión privada .....	292
4	Egresados y porcentaje de mujeres por sector de gestión .....	294
5	Cargos docentes por sector de gestión .....	295
6	Horas cátedra por sector de gestión .....	296

Educación Especial  
según división político - territorial

1	Alumnos y porcentaje de mujeres por nivel .....	299
1.1	Alumnos y porcentaje de mujeres por nivel del sector de gestión estatal .....	300
1.2	Alumnos y porcentaje de mujeres por nivel del sector de gestión privada .....	301
2	Alumnos extranjeros de todos los niveles por país de origen .....	302
2.1	Alumnos extranjeros de todos los niveles por país de origen del sector de gestión estatal .....	303
2.2	Alumnos extranjeros de todos los niveles por país de origen del sector de gestión privada .....	304
3	Cargos docentes de todos los niveles por función educativa .....	305
3.1	Cargos docentes de todos los niveles por función educativa del sector de gestión estatal .....	306
3.2	Cargos docentes de todos los niveles por función educativa del sector de gestión privada .....	307
4	Horas cátedra de todos los niveles por sector de gestión .....	308
5	Alumnos integrados a la educación común por tipo de problemática .....	309
5.1	Alumnos integrados a la educación común por tipo de problemática del sector de gestión estatal .....	310
5.2	Alumnos integrados a la educación común por tipo de problemática del sector de gestión privada .....	311
6	Alumnos del nivel inicial por tipo de problemática .....	312
6.1	Alumnos del nivel inicial por tipo de problemática del sector de gestión estatal .....	314
6.2	Alumnos del nivel inicial por tipo de problemática del sector de gestión privada .....	316
7	Alumnos del nivel primario por tipo de problemática .....	318
7.1	Alumnos del nivel primario por tipo de problemática del sector de gestión estatal .....	320
7.2	Alumnos del nivel primario por tipo de problemática del sector de gestión privada .....	322

Educación Artística  
según división político - territorial

1	Alumnos por nivel y sector de gestión .....	327
2	Egresados y porcentaje de mujeres por nivel y sector de gestión .....	328
3	Cargos docentes por nivel y función educativa .....	330
3.1	Cargos docentes por nivel y función educativa del sector de gestión estatal .....	332
3.2	Cargos docentes por nivel y función educativa del sector de gestión privada .....	334
4	Horas cátedra por nivel y sector de gestión .....	336

Otros Servicios Educativos  
según división político - territorial

Formación Profesional

1	Alumnos y porcentaje de mujeres .....	343
2	Servicios por sector de gestión .....	344
3	Cargos por sector de gestión .....	345
4	Horas cátedra por sector de gestión .....	346
5	Alumnos por grupos de edad .....	347

Síntesis Jurisdiccionales

Síntesis jurisdiccionales .....	349
Buenos Aires .....	351
Partidos del Conurbano .....	353
Catamarca .....	361
Chaco .....	365
Chubut .....	369
Ciudad de Buenos Aires .....	373
Córdoba .....	377
Corrientes .....	381
Entre Ríos .....	385
Formosa .....	389
Jujuy .....	393
La Pampa .....	397
La Rioja .....	401
Mendoza .....	405
Misiones .....	409
Neuquén .....	413
Río Negro .....	417
Salta .....	421
San Juan .....	425
San Luis .....	429
Santa Cruz .....	433
Santa Fe .....	437
Santiago del Estero .....	441
Tierra del Fuego .....	445
Tucumán .....	449

## Introducción

El Ministerio de Educación de la Nación pone a disposición de los usuarios el Anuario Estadístico 1998, que reúne la información referida a los aspectos principales del sistema educativo argentino de ese año escolar.

La reconstrucción del sistema de información llevada a cabo por este Ministerio, en un esfuerzo conjunto con los ministerios de las provincias y el Gobierno de la Ciudad de Buenos Aires, ha generado un sistema con alcances nacionales en su contenido y organización que permite contar por tercer año consecutivo con la información indispensable para la planificación, monitoreo y evaluación de los recursos, el proceso y los resultados del sistema educativo.

Se presentan aquí los resultados que surgen, principalmente, del sistema federal de estadísticas continuas, cuyo instrumento central es el Relevamiento Anual que actualiza año a año los datos sobre las características institucionales del sistema educativo, su organización institucional y las características y las condiciones de su matrícula.

Por primera vez se presenta la información organizada según la nueva estructura educativa establecida en la Ley Federal de Educación. También se incluye como novedad, información acerca de servicios educativos de formación profesional dependientes del sector estatal.

Por otra parte se ha reunido información general producida por otras áreas del Ministerio de Educación de la Nación, con el propósito de brindar herramientas que posibiliten la construcción de un marco descriptivo más completo.

El presente Anuario se ordena en cuatro partes. En la primera de ellas se presentan las características más generales del sistema educativo argentino. En su primer capítulo se pone a disposición del lector un panorama sintético del comportamiento de las dimensiones básicas del sistema. El capítulo 2 focaliza el estado actual de la transición en la Estructura Básica educativa, detallando las particularidades de sus ciclos o niveles. El capítulo 3 trata de los regímenes especiales que completan la oferta educativa. Cerrando esta primer parte, en el capítulo 4 se presentan los datos básicos de los países componentes del Mercosur.

La segunda parte contiene los cuadros estadísticos en que se organizan los datos más relevantes desagregados por provincia y la Ciudad de Buenos Aires. Todos los cuadros se presentan en función de la nueva estructura educativa, aún cuando ello implique, en algunos casos, una homologación formal de lo que en realidad son todavía situaciones mixtas propias del proceso de transición. La tercera parte incluye una selección de esos datos e indicadores, esta vez desagregados por Departamento o su equivalente. Finalmente, el Glosario que constituye la cuarta parte, permite aclarar los alcances conceptuales y operativos de los aspectos tratados.

En los casos en que la información presentada no haya sido producida por la Red Federal de Información Educativa, se consigna la fuente de la misma.



## Consideraciones metodológicas

La resolución 48/95, del Consejo Federal de Cultura y Educación, establece la homogeneización de criterios conceptuales y metodológicos referidos al sistema nacional de estadísticas continuas. A partir de 1996 se implementa un Relevamiento Anual que reúne, al 30 de abril de cada año, datos de los recursos y los procesos referidos a los establecimientos escolares de todo el país, brindados por los responsables de los mismos.

El universo del Relevamiento Anual está constituido por todos los establecimientos educativos del país, estatales y privados, excluyendo los del nivel superior universitario que imparten educación formal y otros servicios educativos.

Los contenidos, las definiciones conceptuales y operativas y las metodologías del Relevamiento Anual son consensuados con las Unidades de Estadística Educativa de las provincias y la Ciudad de Buenos Aires. Con estos elementos se elaboran los instrumentos de recolección. Las Unidades de Estadística de las jurisdicciones tienen a su cargo la distribución, recuperación, carga y procesamiento de dichos instrumentos y los datos allí contenidos, que las autoridades responsables de los establecimientos educativos completan en la fecha indicada.

Básicamente, los contenidos del Relevamiento dan cuenta de los siguientes aspectos: la magnitud y el comportamiento de la matrícula para cada curso y sección en cada nivel de enseñanza, que permiten conocer los alumnos matriculados por año de estudio y sus edades, caracterizar a la población atendida y establecer la trayectoria escolar; las características institucionales de los establecimientos educativos, que posibilitan identificar ofertas específicas, y la organización de las plantas funcionales de los establecimientos<sup>1</sup>.

En el año 1998 el Relevamiento Anual alcanzó una cobertura del 98,7 % de los establecimientos de educación formal, siendo éste el porcentaje del universo total al que se refieren los datos de matrícula y personal que aquí se presentan. En el caso de los datos sobre los establecimientos la cobertura es total, ya que los mismos están disponibles en bases de datos que contienen los archivos maestros, independientemente de que respondan o no al cuestionario. En lo que respecta a la matrícula de Educación Común, debido a que es el tipo de educación medular y más extendido, se presenta una estimación de su total, realizada mediante el tratamiento de la no respuesta en la pequeña porción de los establecimientos faltantes, a fin de que el lector disponga de una referencia más adecuada de los alumnos cubiertos por el sistema.

<sup>1</sup> No se registran personas sino cargos y horas cátedra, pudiendo varios de los mismos ser ocupados por una misma persona.



## 1 Aspectos generales de la educación

### 1.1 La estructura del sistema educativo

En la Argentina existe una organización federal y descentralizada del sistema educativo, de modo tal que las responsabilidades pedagógicas y administrativas están distribuidas entre los distintos niveles de gestión gubernamental, tales como el Ministerio de Educación de la Nación y los Ministerios o Secretarías de Educación Provinciales y del Gobierno de la Ciudad de Buenos Aires.

El Ministerio de Educación de la Nación ejerce funciones normativas, evaluativas, y de supervisión, a las que se agregan aquellas tareas de asistencia técnica y financiera destinadas a la compensación de las desigualdades que afectan a las diversas regiones o sectores sociales. A las provincias y el Gobierno de la Ciudad de Buenos Aires les cabe la responsabilidad de planificar, organizar, administrar y supervisar los establecimientos educacionales.

La Ley Federal de Educación, promulgada en el año 1993 e implementada a partir de 1996, creó un nuevo esquema educativo con tres grandes componentes.

Una estructura básica que abarca el Nivel Inicial, la Enseñanza General Básica (EGB), el Nivel Polimodal y el Nivel Superior No Universitario y Universitario <sup>2</sup>. Esta estructura se corresponde con lo que habitualmente se denomina Educación Común: la que atiende a la población que reúne las condiciones de edad y de promoción necesarias para recorrer la organización curricular básica.

Los regímenes especiales, que tienen por finalidad atender necesidades no contempladas por la estructura básica: Educación Especial, Educación de Adultos, Educación Artística y servicios educativos destinados a la detección de alumnos con capacidades especiales y alternativas no presenciales.

Finalmente, la educación no formal, comprende Estimulación Temprana, Jardín Maternal, Talleres Especiales, Alfabetización de Adultos, Formación Profesional y las especialidades de Educación Artística.

La Ley Federal de Educación establece una escolaridad obligatoria de diez años: desde el último año del Nivel Inicial al noveno año de la EGB.

Actualmente la implementación de la nueva estructura del sistema educativo se encuentra en un período de transición durante el cual coexistirá con la estructura tradicional <sup>3</sup>.

<sup>2</sup> La información del Nivel Superior Universitario, se brinda por separado a través de la Secretaría de Políticas Universitarias de este Ministerio.

<sup>3</sup> El sistema educativo tradicional comprende cuatro tipos de educación, cada uno de ellos organizado en varios niveles de enseñanza. El tipo de educación Común, que constituye el componente central del sistema, está organizado secuencialmente en cuatro niveles: Inicial, Primario, Medio y Superior. La educación de Adultos y la Especial forman parte de una oferta complementaria que atiende necesidades específicas y en gran medida coyunturales de personas o grupos de población que tuvieron dificultades para seguir el curso corriente de la Común. El primer caso, Adultos, consta de dos niveles: Primario y Medio; mientras que a Especial le corresponden dos: Inicial y Primario. Finalmente, la educación Artística es aquella que desarrolla contenidos específicos según la disciplina temática de que se trate. Este tipo se articula de manera similar a la educación Común.

En el Cuadro que sigue se relacionan los componentes de ambas estructuras y sus correspondientes tramos de obligatoriedad.

Cuadro 1: La nueva estructura del Sistema Educativo Argentino y su relación con la anterior.

Estructura anterior		Edades	Nueva Estructura		
Nivel	Años		Años	Ciclos	Nivel
Inicial	1°	3	1°		Inicial
	2°	4	2°		
	3°	5	3°		
Primario	1°	6	1°	1°	EGB
	2°		2°		
	3°		3°		
	4°	1	4°	2°	
	5°		5°		
	6°		6°		
	7°		7°		
Medio	1°	13	8°	3°	Polimodal
	2°		9°		
	3°		1°		
	4°	2°			
	5°	3°			

## 1.2 Los principales componentes del sistema educativo.

La estructura básica y los regímenes especiales, tomados en conjunto, cuentan con una matrícula de 9.963.098 alumnos<sup>4</sup>, atendida por una planta docente compuesta por 576.466 cargos y 4.960.969 horas cátedra. Esta oferta se desarrolla en 40.785 establecimientos.

### 1.2.1 Alumnos

El cuadro que sigue permite apreciar la distribución de la matrícula total del sistema según los diversos tipos de educación y sectores de gestión responsables de los mismos. También se presenta el desglose de la cobertura que se logró en cada uno de esos agregados.

<sup>4</sup> No incluye la matrícula universitaria que reúne 1.124.586

Cuadro 2: Alumnos relevados y cobertura por sector según tipo de educación.

Tipo de Educación	Alumnos			Cobertura*		
	Total	Estatal	Privado	Total	Estatal	Privado
Total	9.963.098	7.601.213	2.361.885	98,7	98,6	97,9
Común	9.353.918	7.044.719	2.309.199	99,3	99,2	99,1
Adultos	509.771	470.927	38.844	97,9	97,9	98,5
Especial	8.135	56.603	11.532	88,0	90,1	88,1
Artística	1.274	28.964	2.310	88,0	87,2	95,0

\*Porcentaje de unidades de enseñanza que respondieron al relevamiento.

En la composición de dicha matrícula según el tipo de educación, predomina obviamente la Educación Común con un peso que supera con holgura el 90 %. Entre los restantes tipos, todos con una muy leve participación, el más significativo es el de la Educación de Adultos con el 5,1 %. Si bien en todos los casos es mayor la participación del sector estatal, esta situación es mucho más notoria en los regímenes especiales (Adultos, Especial y Artística) de cuya oferta el Estado es claramente el principal responsable. En la Educación Común, la expansión de la matrícula relevada al universo total de los establecimientos estima 9.384.000 alumnos.

Gráfico 1: Participación de los tipos de educación en la matrícula



Gráfico 2: Participación de los sectores de gestión en la matrícula de cada tipo de educación.



### 1.2.2 Establecimientos Educativos

De los 40.785 establecimientos que tienen a su cargo la prestación del servicio educativo más de las tres cuartas partes (78,2 %) se encuentra bajo administración estatal. Consistentemente con ello, es el Estado quien tiene un papel preponderante en el cumplimiento de las metas acordadas en el Pacto Federal Educativo tendientes a ofrecer las condiciones que posibiliten incrementar la incorporación y permanencia de la población escolarizable dentro del propio sistema educativo.

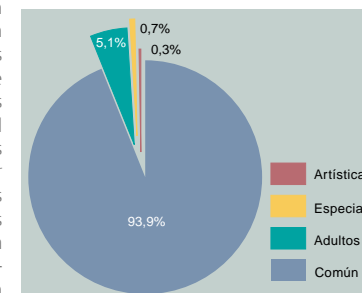
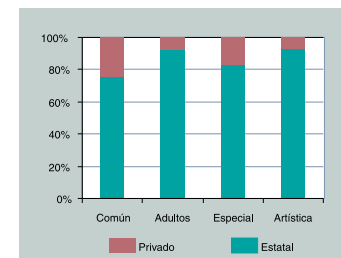
Gráfico 3: Distribución porcentual de los establecimientos según el tipo de educación por sector de gestión.

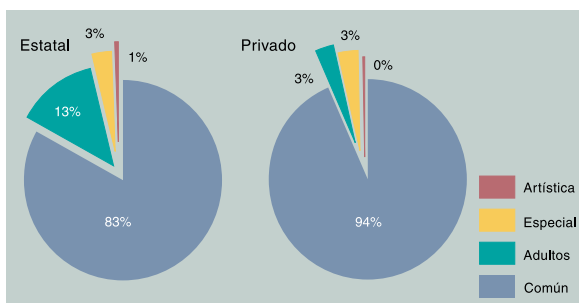

### 1.2.3 Cargos docentes y horas cátedra

El Relevamiento registra información acerca de las plantas orgánicas de los establecimientos, las cuales, como ya fue dicho, se contabilizan no en términos de personas sino de cargos y horas cátedra. Ambas modalidades de contratación tienen una proporción similar entre los dos sectores de gestión.

Cuadro 3: Cargos docentes y horas cátedra por sector según tipo de educación.

Tipo de Educación	Cargos docentes			Horas cátedra		
	Total	Estatado	Privado	Total	Estatado	Privado
<b>Total</b>	<b>576.466</b>	<b>435.985</b>	<b>140.481</b>	<b>4.960.969</b>	<b>3.469.992</b>	<b>1.490.977</b>
Común	530.937	396.741	134.196	4.658.228	3.200.392	1.457.836
Adultos	16.387	15.382	1.005	228.701	203.304	25.397
Especial	27.474	22.271	5.203	13.664	8.549	5.115
Artística	1.668	1.591	77	60.376	57.747	2.629

### 1.2.4 Gasto educativo

La evolución del gasto público del sector a lo largo de los últimos 18 años muestra una tendencia en rasgos generales progresiva en relación con el Producto Bruto Interno y con su participación en el gasto público total. En buena medida, y al menos en algunos años, el aumento como porcentaje del gasto público se realizó avanzando sobre la participación en el PBI.

Cuadro 4: Gasto público anual en Educación en relación al PBI y al gasto público total en años seleccionados.

Conceptos	1980	1985	1990	1996	1997	1998
En porcentaje de PBI	3.0	3.2	3.1	3.7	3.6	4.1
En porcentaje del gasto público	9.5	9.8	10.3	12.7	13.5	13.5

\*Fuente: Ministerio de Economía. Elaborado por el Programa de Costos del Ministerio de Educación.

En tanto la educación es atendida principalmente por el Estado, el cual garantiza su gratuidad, es éste quien se hace cargo de la mayor parte del costo sectorial<sup>5</sup>. A su vez dentro de los diversos niveles de la gestión estatal, son las provincias y la Ciudad de Buenos Aires quienes solventan el grueso del mismo como principales responsables de la oferta educativa: el 68 % del gasto estatal correspondió al subsector provincial (no se discrimina el gasto municipal debido a su relativamente baja significación). El Nivel Educación General Básica, que expresa el principal tramo de obligatoriedad de la Ley Federal, sumado al Polimodal, constituyen la principal finalidad del gasto: poco menos de las tres cuartas partes en el sector público y más del 40 % en el privado. A su vez, en el caso del privado, resalta el fuerte peso relativo del Nivel Inicial.

Gráfico 4: Gasto educativo ejecutado del sector estatal por dependencia. Año 1998.

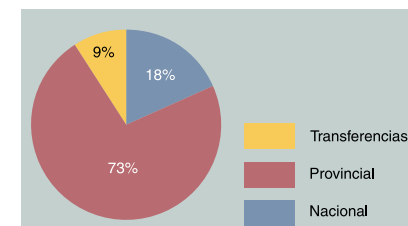

<sup>5</sup> Aún así, y principalmente en el marco de las escuelas estatales, es frecuente que las familias contribuyan de manera voluntaria a financiar parte del costo operativo de los establecimientos por medio de asociaciones de padres denominadas "cooperadoras escolares".

Cuadro 5: Composición del gasto en educación por Nivel según sector. Año 1998. En millones.

Gasto educativo	Total	Nivel Inicial, EGB y Polimodal	Superior no Universitario
Total	11.872,2	10.622,9	1249,3
Gasto público	9.983,1	9.124,8	858,3
Gasto privado	1.889,1	1.498,1	391,0

Fuente: Ministerio de Economía. Elaborado por el Programa de Costos del Ministerio de Educación. Cifras provisorias.

## 2 El estado actual de la transición en la Estructura Básica

El proceso de transformación de la estructura educativa tradicional iniciado con la promulgación de la Ley Federal de Educación, afecta fundamentalmente a la llamada estructura básica o educación común (su preponderancia dentro del sistema educativo queda reflejada en el peso ampliamente mayoritario de su matrícula: el 94% de los alumnos reciben este tipo de educación). A su vez, dicho proceso conlleva la convivencia de diversas situaciones hasta el vencimiento del plazo de implementación tanto en el grado como en la forma de incorporación de la matrícula. Se detalla a continuación el estado de la implementación en el año 1998.

### 2.1 Estado de la implementación según ciclos y niveles.

El tercer año del nivel Inicial, es decir el que corresponde a los niños de 5 años, está completamente implementado en todas las provincias y en la Ciudad de Buenos Aires.

El primer y segundo ciclo de la Educación General Básica (EGB) se implementaron en su totalidad en la mayor parte del país. Tucumán lo ha hecho parcialmente, Neuquén y Río Negro tienen implementada la totalidad del 1er. Ciclo y han comenzado con la implementación del 2do. Ciclo y a Catamarca sólo le resta un establecimiento.

A su vez, el tercer ciclo comenzó a implementarse en todas las provincias, con diferencias en cuanto a la cobertura en cada año de estudio y la extensión del ciclo (los años del mismo que fueron implementados). Buenos Aires y Córdoba ya han implementado los tres años correspondientes a este ciclo (en el caso de Córdoba, bajo la denominación de Ciclo Básico Unificado). En la heterogénea situación restante, las provincias que más avanzaron al respecto son Corrientes (donde 740 alumnos están cursando el séptimo año en la estructura tradicional), La Pampa, Mendoza, San Juan, San Luis (221 alumnos rurales continúan cursando el séptimo de la escuela primaria tradicional), Santa Cruz y Santa Fe.

Finalmente, el nivel Polimodal ha sido iniciado en nueve provincias: de manera incipiente, en La Rioja, Mendoza, Neuquén, Salta, Tierra del Fuego y Tucumán; Chubut y Corrientes, muestran un mayor nivel de avance; se destaca la provincia de Córdoba por tener implementados totalmente los dos primeros años.

Del total de alumnos que recibieron educación común durante este año el 71,9% ya se encuentra incorporado en la nueva estructura de obligatoriedad planteada en la Ley Federal de Educación. Esto indica una expansión de aproximadamente 37 puntos porcentuales respecto al año 1996 cuando sólo se habían incorporado alrededor de un tercio de los alumnos (34,7 %).

Cuadro 6: Implementación de la Ley Federal de Educación por ciclo, según jurisdicción. Año 1998.

Jurisdicción	Inicial	EGB 1			EGB 2			EGB 3			Polimodal		
		1°	2°	3°	4°	5°	6°	7°	8°	9°	1°	2°	3°
Capital Federal													
Buenos Aires													
Catamarca													
Chaco													
Chubut													
Córdoba*													
Corrientes													
Entre Ríos													
Formosa													
Jujuy													
La Pampa													
La Rioja													
Mendoza													
Misiones													
Neuquén													
Río Negro													
Salta													
San Juan													
San Luis													
Santa Cruz													
Santa Fe													
Santiago del Estero													
Tierra del Fuego													
Tucumán													

\* La provincia de Córdoba posee una Ley propia, por lo que EGB1 y EGB 2 corresponde al nivel Primario; EGB 3 se denomina CBU (ciclo básico unificado) y el Polimodal, lo denominan CE (ciclo de especialización)

## 2.2 Alternativas coexistentes en la implementación.

Existen establecimientos que aún no iniciaron su transformación (ofertando, pues, los niveles tradicionales), establecimientos en los que coexisten ambos sistemas (es decir, los niveles tradicionales y los nuevos ciclos) y aquéllos cuya estructura corresponde en su totalidad a la nueva ley, ya sea porque completaron la transformación o porque son de reciente creación. La situación al año 1998 se aprecia en el Cuadro 6, donde se sintetiza el amplio espectro de combinaciones con que las jurisdicciones ajustaron el cambio a sus definiciones y posibilidades. Para tal fin se especifica la siguiente tipología de la oferta:

Nivel Inicial: unidades transformadas en su totalidad de acuerdo a la nueva ley.

EGB, Ciclos 1 y 2: unidades donde los 6 primeros años se corresponden con los dos primeros ciclos de la EGB. Pueden tener o no el tercer ciclo.

EGB, Ciclos 1 y 2 / Primaria: unidades donde coexisten años de primer y segundo ciclo de EGB con grados de nivel Primario. El caso más frecuente es el de aquellas escuelas que habiendo incorporado de forma completa los dos primeros ciclos de la EGB mantienen el 7º grado de la antigua primaria (solamente 120 escuelas cuentan con otros grados de nivel primario además del 7º).

Primaria: unidades de nivel primario que no han iniciado el proceso de transformación, perteneciendo todos sus grados al sistema tradicional.

EGB, Ciclo 3: unidades donde se imparte al menos un año del tercer ciclo de EGB (7º y/o 8º y/o 9º). Estas unidades pueden funcionar asociadas a EGB 1 y 2, asociadas a un establecimiento de educación media o tratarse de unidades donde se imparta únicamente este ciclo.

Media / Polimodal: unidades de nivel medio donde se implementó algún año de Polimodal, coexistiendo con años de la vieja estructura.

Media: son unidades de nivel medio que no han iniciado el proceso de transformación, perteneciendo todos sus años al sistema tradicional.

Cuadro 7: Unidades de enseñanza por Ciclo / Nivel, según sector.

Sector de gestión	Inicial	EGB 1 y 2	EGB 1 y 2/ Primaria	Primaria	EGB 3 (*)	Polimodal	Media/ Polimodal	Medio	Sup. no Univ.
Total	15.723	13.029	8.597	715	10.894	13	671	5.623	1.664
Estatal	11.615	10.375	7.706	624	8.364	5	323	3.168	804
Privado	4.108	2.654	891	91	2.530	8	348	2.455	860

(\*) Salvo unas pocas excepciones (Buenos Aires 6, Corrientes 5 Chubut 1, La Pampa 35, Neuquén 1, San Juan 2, San Luis 2 y Tierra de Fuego 2) están integrados en establecimientos que ofrecen EGB 1 y 2 o Media.

En lo que respecta a la oferta de servicios, la situación antes comentada acerca de las múltiples situaciones posibles, características del proceso heterogéneo de transformación, lleva necesariamente a contar "unidades de enseñanza", nueva unidad de análisis que se define en función de las combinaciones de niveles y/o ciclos educativos que ofrecen los establecimientos. Como sucedía anteriormente en el caso de las antes llamadas "unidades educativas"<sup>6</sup>, en un mismo establecimiento pueden coexistir dos o más niveles o ciclos.

6 En la estructura educativa anterior las unidades educativas se asimilaban al concepto de nivel.

Para reconstruir la oferta de modo que sea comparable con años anteriores, se deben considerar los siguientes criterios de agrupamiento según la clasificación presentada en el Cuadro 7: las unidades educativas del anterior Nivel Primario, equivalen a la sumatoria de los establecimientos que ofrecen EGB 1 y 2, los que ofrecen EGB 1 y 2 / Primaria y los consignados como Primaria; en el caso del anterior Nivel Medio, la equivalencia surge de la adición de las columnas Polimodal, Media / Polimodal y Medio. En los casos de los niveles Inicial y Superior no universitario, la asimilación es directa, mientras que los consignados como EGB 3 no deben tenerse en cuenta en esta comparación debido a que quedaron subsumidos en las agrupaciones de Primaria o Medio ya que no generaron nuevas "unidades educativas" (excepto las pocas de creación reciente que por ahora funcionan en un solo ciclo).

La enseñanza así organizada se imparte en 35.710 establecimientos de Educación Común, mediante una planta docente que suma alrededor de 531.000 cargos y 4.658.000 horas cátedra. Con excepción de los niveles Inicial y Superior no Universitario la convivencia de la estructura tradicional con la nueva en este proceso de transición aún no completado, dificulta desagregar los cargos y horas cátedra correspondientes a cada una de ellas y sus niveles, por lo cual no serán especificados en la caracterización de las situaciones de cada Nivel que se desarrollan en los siguientes capítulos. Tal es el caso de las jurisdicciones que habiendo avanzado en la implementación de la EGB 1 y 2, aún mantienen el séptimo grado de la antigua Primaria<sup>7</sup>.

Cuadro 8: Alumnos matriculados, cargos y horas cátedra en los Ciclos / Niveles.

	EGB 1y2	Primario	EGB 3	Polimodal	Medio
Alumnos	4.329.952	472.684	1.175.728	83.598	1.747.376
Cargos	311.814		21.977	108.212	
Horas cátedra	224.235		340.873	2.675.249	

### 2.3 Nivel Inicial

El nivel inicial tiene una matrícula de 1.167.943 alumnos distribuidos en 15.723 unidades educativas atendidas por docentes cuya designación se compone de 75.991 cargos y 51.927 horas cátedra. El 74 % de las unidades son de gestión estatal y el 88 % de los cargos están asignados a tareas pedagógicas.

<sup>7</sup> La posibilidad de relacionar los cargos y horas con la matrícula, requiere sumar en las tablas de matrícula que se encuentran en el capítulo de Implementación las columnas correspondientes a EGB 1 y 2 con Primaria, por un lado, y por otro lado, las correspondientes a Polimodal con Media, comparándolas con las columnas "EGB 1 y 2 / Primario" y "Polimodal/ Medio" de las tablas de cargos y de horas cátedra. Debe tenerse presente que tal relación no guarda correspondencia ni con la antigua ni con la nueva estructura de niveles.

La matrícula se ha incrementado respecto al año 1997 en un 2%. La misma se concentra en el tercer año debido al esfuerzo focalizado en el alcance de las metas de la Ley Federal, que plantean escolarización total para los niños de 5 años de edad.

Gráfico 5: Alumnos matriculados en el Nivel Inicial por ciclo según sector.

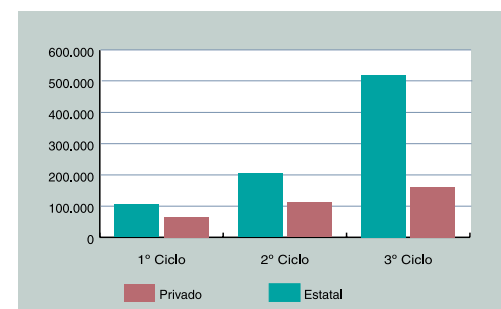

Cuadro 9: Alumnos matriculados en el Nivel Inicial, cargos y horas cátedra según sector y variación media anual. Años 1996, 1997 y 1998.

	1996	1997	1998	Variación media anual
<b>Total</b>				
Alumnos	1.100.808	1.145.919	1.167.943	3,0
Cargos	71.570	71.653	75.991	3,0
Horas	S/I	46.488	51.927	11,7
<b>Estatal</b>				
Alumnos	775.599	817.365	830.720	3,5
Cargos	46.493	48.230	51.181	4,9
Horas	S/I	16.849	21.417	27,1
<b>Privado</b>				
Alumnos	325.209	328.554	337.223	1,8
Cargos	25.077	23.423	24.810	-0,5
Horas	S/I	29.639	30.510	2,9



## 2.4 Educación General Básica

A este Nivel concurren 6.590.301 alumnos, atendidos preponderantemente por el sector estatal (el 78,2 % de la matrícula).

Debido a las diversas modalidades de implementación de la Enseñanza General Básica que adoptaron las jurisdicciones y a fin de simplificar la presentación del Nivel EGB, se agrupa la información en dos tramos: el que reúne a los Ciclos 1 y 2 ,por una parte, y el tercer Ciclo por la otra.

### 2.4.1 Educación General Básica: Ciclos 1 y 2

Los alumnos asisten a la escuela casi exclusivamente en jornada simple (95%), esto es, en un sólo turno escolar de cuatro horas diarias, siendo el turno más numeroso (51,4 % de la matrícula) el de la mañana. El promedio nacional de alumnos por sección independiente es 26.

La distribución de los alumnos por año de estudio muestra una diferencia de matrícula entre el primero y el sexto año del orden del 20,3 %, la cual no se explica por variaciones demográficas, sino por una combinación de factores tales como repitencia, deserción y discontinuidades en la trayectoria escolar, muchas veces relacionados con procesos laborales de la familia. Esta diferencia se extiende al 22 % en el sector estatal y disminuye al 13,5 % en el sector privado.

Gráfico 6: Alumnos matriculados en EGB Ciclos 1 y 2 por año de estudio según sector.

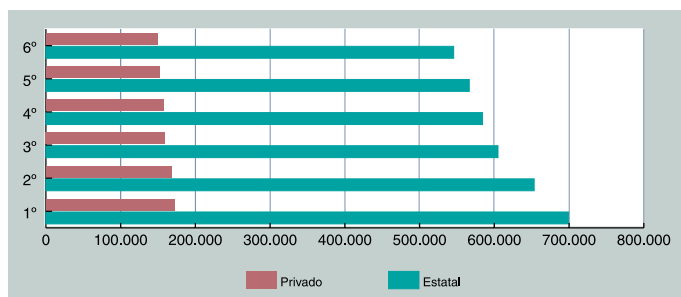

Nota: Incluye los alumnos matriculados en los seis primeros años de estudio de los establecimientos aún no incorporados a la Ley Federal de Educación

Cuadro 10: Alumnos matriculados en EGB Ciclo 1 y 2 según sector y variación media anual. Años 1996, 1997 y 1998.

Total	1996	1997	1998	Variación media anual
Alumnos	4.431.594	4.532.480	4.610.376	2,0
Estatal	3.514.071	3.596.627	3.653.289	2,0
Privado	917.523	935.853	957.087	2,1

En la composición de la matrícula no se observan diferencias significativas por sexo. Existe una leve ventaja global a favor de los varones que es mayor en los primeros grados y que luego va disminuyendo .

Gráfico 7: Alumnos matriculados en EGB Ciclos 1 y 2 por grado según sexo. Distribución porcentual de la matrícula de cada grado por sexo

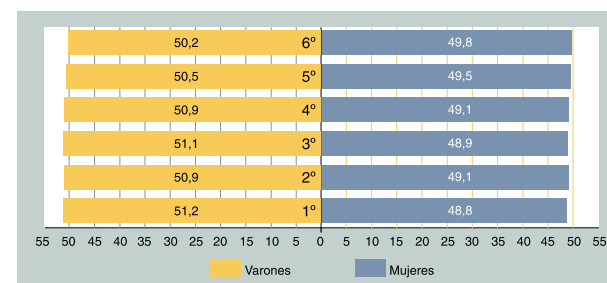

Nota: Incluye los alumnos matriculados en los seis primeros años de estudio de los establecimientos aún no incorporados a la Ley Federal de Educación

La repitencia, que en parte explica la estructura de esa pirámide, es del 5,5 % para el total de los ciclos 1 y 2 , estando más acentuada en los alumnos varones (6,1 %) y en los primeros años de estudio. Al evaluar el comportamiento de este indicador en el sector privado, donde es menor, debe considerarse que en muchos casos sus establecimientos no matriculan alumnos repetidores.

Gráfico 8: Alumnos repitientes de EGB Ciclos 1 y 2 por grado según sector de gestión. En porcentaje.

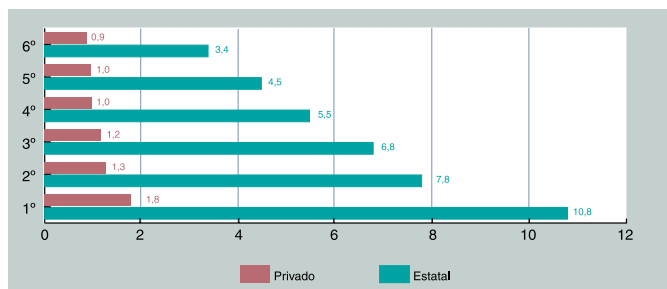

Como efecto de la repitencia, el ingreso tardío y los reingresantes al sistema, la sobreedad alcanza el 22 % de los alumnos, siendo significativamente mayor en el sector estatal (26%) que en el privado, donde sólo representa el 9 % de la matrícula.

Gráfico 9: Alumnos en sobreedad en EGB Ciclos 1 y 2 por año de estudio.

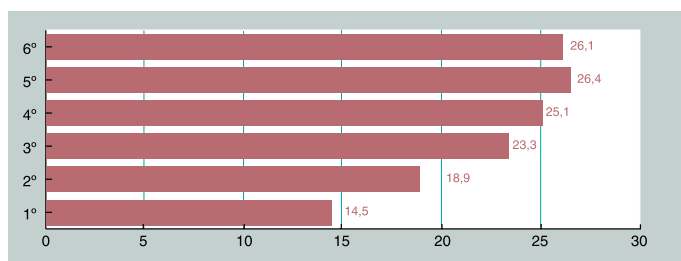

#### 2.4.2 Educación General Básica: Ciclo 3

A este ciclo concurren 1.979.925 alumnos, atendidos en 10.894 unidades educativas, donde el sector estatal tiene una presencia ampliamente mayoritaria (76,8 % de la matrícula) y un mayor incremento.

Cuadro 11: Alumnos matriculados en EGB Ciclo 3 según sector y variación media anual. Años 1996, 1997 y 1998.

	1996	1997	1998	Variación media anual
Total	1.887.903	1.911.509	1.979.925	2,4
Estatal	1.427.654	1.453.359	1.499.779	2,5
Privado	460.249	458.150	480.146	2,1

Debe considerarse que la matrícula consignada en la tabla anterior reúne a todos los alumnos que cursan estudios en el 7º, 8º y 9º año de estudio del sistema con independencia de que se encuentre efectivamente incorporada a la nueva estructura educativa impuesta por la Ley Federal de Educación. Por esta razón a continuación se presenta un cuadro donde queda definido el grado de incorporación alcanzado en el ámbito nacional.

Cuadro 12: Alumnos incorporados a la EGB Ciclo 3 respecto del total de la matrícula de la antigua y nueva estructura en los años de estudio correspondientes.

	Total de alumnos *	Alumnos incorporados	
		No.	%
Total	1.979.925	1.169.799	59,1
Estatal	1.499.779	860.851	57,4
Privado	480.146	308.948	64,3

\* Alumnos matriculados ya sea en 7º año de Primaria, 1º y 2º de Media o los tres años de EGB Ciclo 3.

La composición por sexo de la matrícula mantiene un comportamiento esperado según la tendencia que mostraba la vieja estructura en el pasaje del Nivel Primario al Secundario. Es decir, una leve diferencia a favor de las mujeres, en lo que antes era 2º año de Media.

En el caso de la repitencia, la fuerte diferencia entre el 8º año de estudio y el año precedente refleja, aún, el comportamiento típico de la vieja estructura en lo referido al cambio del Nivel Primario al Medio, dado el grado de implementación de la reforma en este Ciclo.

Gráfico 10: Alumnos matriculados en EGB Ciclo 3 por año de estudio según sexo.



Gráfico 11: Alumnos repitentes en EGB Ciclo 3 por año de estudio. En porcentajes.



## 2.5 Nivel Polimodal

El nivel polimodal se desarrolla a continuación de la EGB, siendo considerado en términos de comparabilidad internacional el ciclo superior de la enseñanza de segundo nivel y consta de tres años de estudio. El mismo no es aún obligatorio y se encuentra en una etapa de incipiente implementación.

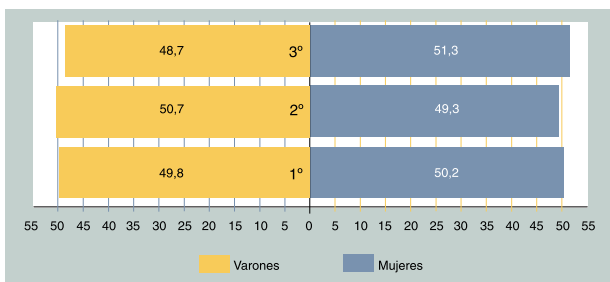
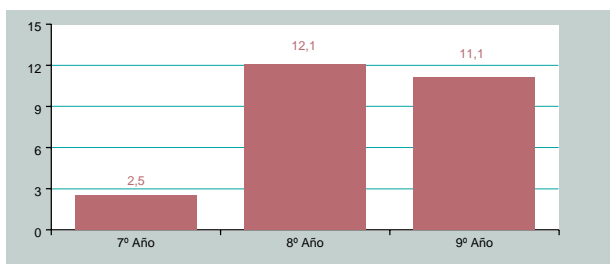
Cuadro 13: Alumnos matriculados en el Nivel Polimodal según sector y variación media anual. Años 1996, 1997 y 1998.

	1996	1997	1998	Variación media anual
Total	1.075.264	1.130.096	1.168.152	4,2
Estatál	714.355	753.172	790.591	5,2
Privado	360.909	376.924	377.561	2,3

La matrícula consignada en cuadro 13 reúne a todos los alumnos que cursan estudios en el 10º, 11º y 12º año de estudio del sistema, independientemente de su efectiva incorporación a la nueva estructura educativa. A continuación se presenta un cuadro donde se muestra el grado de incorporación alcanzado a nivel.

Cuadro 14: Alumnos incorporados al Nivel Polimodal respecto del total de la matrícula de la antigua y nueva estructuras en los años de estudio correspondientes.

	Total de alumnos *	Alumnos incorporados	
		No.	%
Total	1.168.152	83.598	7,2
Estatál	790.591	48.916	6,2
Privado	377.561	34.682	9,2

\* Alumnos matriculados ya sea en 3º, 4º y 5º de Media o los tres años de Polimodal.

El Nivel Polimodal tiene 5 modalidades que son Ciencias Naturales, Comunicación Arte y Diseño, Economía y gestión de las Organizaciones, Humanidades y Ciencias Sociales y Producción de Bienes y Servicios en las que se distribuyen sus casi 83.600 alumnos. Es evidente que el grueso de la matrícula se encuentra aún cursando en las modalidades de escuela media no reformada. Por este mismo motivo, el patrón de repitencia sigue la secuencia de la escuela media tal como se verifica en los últimos años.

Gráfico 12: Repitencia por año de estudio en el Nivel Polimodal. En porcentajes.

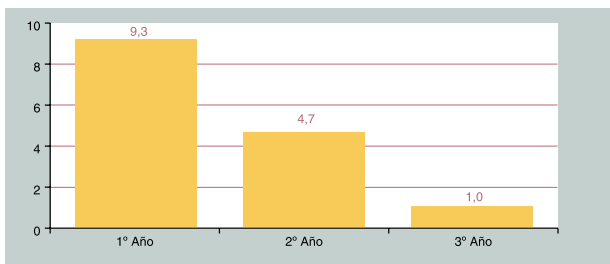

## 2.6 Nivel Superior no Universitario

Este Nivel tiene por función la formación de técnicos en diversas áreas laborales y de docentes para desempeñarse en los niveles Inicial, Primario, Medio y el propio Superior no Universitario. Cuenta con 1.664 establecimientos que imparten este nivel poco más de la mitad de las cuales son de administración Privada (51,7 %). En ellas se distribuyen 368.553 alumnos que son atendidos por un personal docente que cubre un total de 12.943 cargos y 471.083 horas cátedra.

El 60,8 % de la matrícula corre por cuenta de la gestión estatal. En este nivel es muy marcada la diferencia de la matrícula por sexo en favor de las mujeres quienes representan el 72,1 %.

El Nivel Superior no Universitario se organiza en tipos de formación: la docente, la técnica y un tercer tipo que habilita para ambas prácticas. El tipo de formación exclusivamente docente concentra el 61 % de los alumnos. La participación de los sectores de gestión varía notablemente: mientras el sector estatal asume mayoritariamente la formación docente exclusiva (73 % de esta matrícula), sobre el sector privado recae el 59 % de la formación exclusivamente técnico-profesional.

Gráfico 13: Alumnos matriculados en el Nivel Superior No Universitario por tipo de formación y sector de gestión.

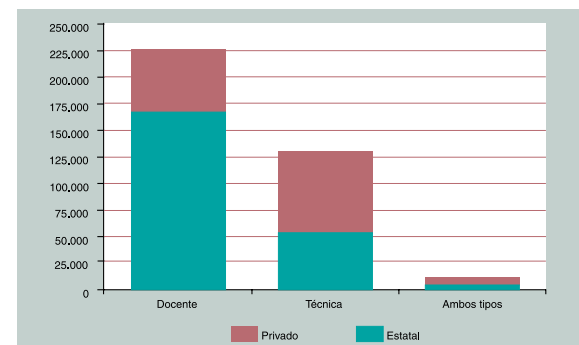

### 3 Características de los regímenes especiales

El sistema educativo comprende, también, regímenes especiales que tienen por finalidad atender las necesidades que no pudieran ser satisfechas por la estructura básica y que exijan ofertas específicas, diferenciadas en función de las particularidades o necesidades del educando o del medio.

#### 3.1 Educación Especial

Esta oferta educativa brinda atención a niños y niñas con necesidades especiales ya sean de índole física y/o mental. Comprende los niveles Inicial y Primario y se brinda en 1340 establecimientos, en un servicio mayormente asumido por el sector estatal (78 %). La matrícula atendida es de 10306 alumnos en el Nivel Inicial, 57574 en el Nivel Primario, incluyendo 16.272 alumnos integrados en la educación común y 255 alumnos de nivel medio. La planta docente ocupa en total 27474 cargos docentes.

La distribución de la matrícula según el tipo de problemática en que se clasifica la oferta muestra un neto predominio de problemas mentales en ambos niveles, aunque con pesos significativamente diferentes en uno y otro. Mientras que en Inicial afecta a poco más de la mitad de la matrícula (51,2 %), en Primaria el porcentaje se eleva hasta los dos tercios (69,7 %) reduciendo de manera pareja la participación de las otras problemáticas.

Del total de los cargos el 66,2 % se encuentra ocupado por docentes que se desempeñan frente a los alumnos, el resto se distribuye entre funciones directivas o de apoyo. En el sector estatal, el 66,9 % corresponde a cargos titulares; en el sector privado, esta categoría representa el 63,3 %. En los cargos ocupados por personal suplente también se verifica una importante disparidad entre los sectores de gestión: 13,3 % en el sector estatal y 6,2 % para el sector privado.

#### 3.2 Educación de Adultos

Las unidades educativas que ofrecen educación de adultos son 4.195, casi exclusivamente de gestión estatal (el 95,3 %). La magnitud de la participación de este sector de gestión pone en evidencia la responsabilidad que el Estado asume con aquéllos que no han podido completar la educación básica o media en las edades correspondientes. La matrícula de este tipo de educación es de 463.518 alumnos que se distribuyen en 148.888 concurrentes al Nivel Primario y 314.630 alumnos que concurren al Nivel Medio. En ambos casos se atiende a una población mayoritariamente juvenil: el 58 % de la matrícula de Primaria tiene hasta 19 años de edad y el 55 % de la de Secundaria llega hasta los 21 años; en contrapartida, la participación de los mayores de 25 años es de alrededor del 22 % en ambos niveles. La prestación de este servicio se desarrolla a través de un personal docente que cubre un total de 14.496 cargos y 148.099 horas cátedra.

En la composición de la matrícula la participación de los sexos es bastante pareja, desnivelándose ligeramente a favor de las mujeres en el nivel Primario (51,8 %) y a favor de los hombres en Media (50,8 %).

La educación de adultos se complementa con el servicio de Formación Profesional que alcanza una matrícula de 272.872 alumnos que reciben instrucción orientada hacia el mundo del trabajo. La actividad se desarrolla en 2.177 servicios de todo el país con una alta presencia estatal ya que el 89,6% de ellos están bajo ese sector de gestión.

### 3.3 Educación Artística

Las unidades educativas que imparten educación Artística son 237, con neta predominancia del sector estatal en la oferta (84 %). Dichas unidades prestan servicio a 53.632 alumnos, quienes son atendidos por docentes que cubren un total de 3.370 cargos y 84.469 horas cátedra.

El 31,3% de los cargos docentes están asignados a personal que cumple funciones frente a alumnos. En el sector estatal el 56,4 % de los cargos y el 54,8 % de las horas cátedra están ocupados por docentes titulares. En la gestión privada, los cargos titulares representan al 76,7 % y las horas cátedra al 87,5 %.

El personal suplente registrado a la fecha del relevamiento alcanza el 12,5 % de los cargos y el 9,6 % de las horas cátedra del sector estatal; también en este caso los porcentajes descienden considerablemente en el sector privado.

## 4 Situación educativa de los países del mercosur

La República Argentina como país miembro del Mercosur participa del Sistema de Información y Comunicación del Mercosur Educativo. El equipo técnico de indicadores educativos, creado en el seno de la Comisión Técnica Regional perteneciente a este sistema, ha definido en el transcurso de sucesivas reuniones de trabajo, un conjunto mínimo de indicadores educativos, que posibilitan la comparación regional y aportan una herramienta más para la gestión de una política educativa global para la región.

Estos indicadores, definidos y consensuados por los países miembros y asociados del Mercosur, permiten principalmente la homogenización de criterios de medición de los procesos educativos.

Según la última publicación oficial del Sistema de Información y Comunicación del Mercosur Educativo, la situación de escolarización en los países participantes, es bastante heterogénea, principalmente para algunos rangos de edades.

Cuadro 15: Tasas de escolarización por grupos seleccionados de edad según países miembros y asociados del Mercosur 1997.

País y año	Grupos de Edad	
	7 - 14	15 - 17
Argentina	100,8	69,1
Brasil	95,8	79,3
Chile	96,3	84,0
Paraguay	91,8	47,3
Uruguay	103,1	62,5

**Notas:**

Brasil incluye clases de alfabetización. Las distribuciones de los datos de población y de matrícula por edad fueron estimados de acuerdo a los datos del recuento de población de 1996 y de los censos escolares de 1996 y 1998.

Paraguay no incluye educación de jóvenes, adultos y especial.

(a) Los valores superiores a 100 se explican por la falta adecuación de las cifras de matrícula en las edades con cobertura escolar universal – o cercana a ella – y la de proyección de población correspondiente a esas edades

Fuente: Vitrina Estadística. Sistema de Información y Comunicación del Mercosur Educativo.

Cabe mencionar, que las tasas netas de escolarización definidas en el Mercosur Educativo hacen referencia a grupos de edades y no a niveles de enseñanza, por lo que un escolarizado de un grupo de edades significa que está escolarizado en cualquier nivel de enseñanza o tipo de educación dentro del sistema educativo.

# ANUARIO ESTADÍSTICO EDUCATIVO

1998



Cuadros estadísticos

1 Todos los tipos de educación

Referencias de los cuadros estadísticos

- Dato igual a cero absoluto
- /// Dato que no corresponde presentar debido a la naturaleza del cálculo
- ... Sin información



## Alumnos por tipo de educación según división político- territorial

División político-territorial	Total	Tipo de educación			
		Común	Adultos	Especial	Artística
Total País	9.963.098	9.353.918	509.771	68.135	31.274
Buenos Aires	3.793.714	3.531.317	218.725	28.042	15.630
Partidos del Conurbano	2.363.269	2.213.763	129.767	13.787	5.952
Buenos Aires Resto	1.430.445	1.317.554	88.958	14.255	9.678
Capital Federal	667.049	625.831	32.009	5.940	3.269
Catamarca	97.934	93.277	3.931	437	289
Chaco	293.865	276.549	15.911	1.298	107
Chubut	124.651	113.171	9.464	959	1.057
Córdoba	761.432	730.946	26.476	3.881	129
Corrientes	290.866	280.368	8.057	1.928	513
Entre Ríos	317.563	299.670	14.084	3.061	748
Formosa	159.279	150.712	7.144	805	618
Jujuy	193.128	184.794	7.346	988	-
La Pampa	75.045	69.931	4.175	595	344
La Rioja	85.601	80.767	3.305	377	1.152
Mendoza	418.623	389.961	24.942	3.720	-
Misiones	291.334	272.922	16.865	1.372	175
Neuquén	151.520	138.521	11.391	1.047	561
Río Negro	174.755	157.642	15.606	1.227	280
Salta	326.640	309.159	14.042	2.206	1.233
San Juan	164.367	154.646	8.026	1.407	288
San Luis	96.100	93.758	1.260	668	414
Santa Cruz	61.660	55.923	5.256	434	47
Santa Fe	814.798	768.991	39.401	4.906	1.500
Santiago del Estero	230.770	222.543	6.130	1.173	924
Tierra del Fuego	33.786	30.705	2.439	152	490
Tucumán	338.618	321.814	13.786	1.512	1.506

Alumnos por tipo de educación del sector de gestión estatal según división político-territorial

División político-territorial	Total	Tipo de educación			
		Común	Adultos	Especial	Artística
Total País	7.601.213	7.044.719	470.927	56.603	28.964
Buenos Aires	2.735.177	2.493.218	203.597	23.917	14.445
Partidos del Conurbano	1.625.835	1.491.660	118.241	10.958	4.976
Buenos Aires Resto	1.109.342	1.001.558	85.356	12.959	9.469
Capital Federal	359.995	331.781	20.764	4.752	2.698
Catamarca	87.508	83.067	3.931	388	122
Chaco	273.500	256.469	15.713	1.211	107
Chubut	110.261	98.849	9.427	928	1.057
Córdoba	527.618	501.544	23.509	2.436	129
Corrientes	258.148	248.226	7.814	1.595	513
Entre Ríos	247.475	231.107	13.902	1.769	697
Formosa	146.311	138.082	6.806	805	618
Jujuy	175.118	166.967	7.346	805	-
La Pampa	65.762	61.166	3.870	595	131
La Rioja	78.204	73.429	3.305	377	1.093
Mendoza	354.317	326.803	24.288	3.226	-
Misiones	242.480	224.951	16.047	1.307	175
Neuquén	139.499	126.697	11.197	1.044	561
Río Negro	150.385	133.709	15.172	1.224	280
Salta	277.968	260.917	13.970	1.848	1.233
San Juan	139.844	130.847	7.422	1.311	264
San Luis	83.980	81.638	1.260	668	414
Santa Cruz	53.864	48.156	5.227	434	47
Santa Fe	601.597	559.123	37.135	3.839	1.500
Santiago del Estero	203.043	195.264	6.115	740	924
Tierra del Fuego	28.583	25.502	2.439	152	490
Tucumán	260.576	247.207	10.671	1.232	1.466

Alumnos por tipo de educación del sector de gestión privada según división político-territorial

División político-territorial	Total	Tipo de educación			
		Común	Adultos	Especial	Artística
Total País	2.361.885	2.309.199	38.844	11.532	2.310
Buenos Aires	1.058.537	1.038.099	15.128	4.125	1.185
Partidos del Conurbano	737.434	722.103	11.526	2.829	976
Buenos Aires Resto	321.103	315.996	3.602	1.296	209
Capital Federal	307.054	294.050	11.245	1.188	571
Catamarca	10.426	10.210	-	49	167
Chaco	20.365	20.080	198	87	-
Chubut	14.390	14.322	37	31	-
Córdoba	233.814	229.402	2.967	1.445	-
Corrientes	32.718	32.142	243	333	-
Entre Ríos	70.088	68.563	182	1.292	51
Formosa	12.968	12.630	338	-	-
Jujuy	18.010	17.827	-	183	-
La Pampa	9.283	8.765	305	-	213
La Rioja	7.397	7.338	-	-	59
Mendoza	64.306	63.158	654	494	-
Misiones	48.854	47.971	818	65	-
Neuquén	12.021	11.824	194	3	-
Río Negro	24.370	23.933	434	3	-
Salta	48.672	48.242	72	358	-
San Juan	24.523	23.799	604	96	24
San Luis	12.120	12.120	-	-	-
Santa Cruz	7.796	7.767	29	-	-
Santa Fe	213.201	209.868	2.266	1.067	-
Santiago del Estero	27.727	27.279	15	433	-
Tierra del Fuego	5.203	5.203	-	-	-
Tucumán	78.042	74.607	3.115	280	40

Establecimientos por dependencia según división político-territorial

División político-territorial	Total	Dependencia		
		Municipal	Nacional	Provincial
Total País	40.785	429	97	40.259
Buenos Aires	13.708	226	31	13.451
Partidos del Conurbano	6.329	135	8	6.186
Buenos Aires Resto	7.379	91	23	7.265
Capital Federal	1.792	1	18	1.773
Catamarca	627	4	2	621
Chaco	1.504	1	-	1.503
Chubut	481	10	4	467
Córdoba	4.179	38	4	4.137
Corrientes	1.275	12	1	1.262
Entre Ríos	1.995	1	-	1.994
Formosa	695	-	-	695
Jujuy	576	2	1	573
La Pampa	478	1	2	475
La Rioja	606	4	1	601
Mendoza	1.593	47	11	1.535
Misiones	1.121	-	2	1.119
Neuquén	647	-	-	647
Río Negro	706	-	-	706
Salta	1.121	-	1	1.120
San Juan	615	-	3	612
San Luis	456	4	1	451
Santa Cruz	245	-	1	244
Santa Fé	3.217	-	6	3.211
Santiago del Estero	1.719	67	1	1.651
Tierra del Fuego	115	3	-	112
Tucumán	1.314	8	7	1.299

Establecimientos por dependencia del sector de gestión estatal según división político-territorial

División político-territorial	Total	Dependencia		
		Municipal	Nacional	Provincial
Total País	31.887	425	94	31.368
Buenos Aires	9.269	225	31	9.013
Partidos del Conurbano	3.381	134	8	3.239
Buenos Aires Resto	5.888	91	23	5.774
Capital Federal	989	1	15	973
Catamarca	595	4	2	589
Chaco	1.402	-	-	1.402
Chubut	390	10	4	376
Córdoba	3.378	38	4	3.336
Corrientes	1.157	12	1	1.144
Entre Ríos	1.719	1	-	1.718
Formosa	651	-	-	651
Jujuy	527	2	1	524
La Pampa	419	-	2	417
La Rioja	578	4	1	573
Mendoza	1.261	46	11	1.204
Misiones	984	-	2	982
Neuquén	581	-	-	581
Río Negro	579	-	-	579
Salta	971	-	1	970
San Juan	530	-	3	527
San Luis	408	4	1	403
Santa Cruz	212	-	1	211
Santa Fé	2.472	-	6	2.466
Santiago del Estero	1.607	67	1	1.539
Tierra del Fuego	87	3	-	84
Tucumán	1.121	8	7	1.106

Establecimientos por dependencia del sector de gestión privada según división político-territorial

División político-territorial	Total	Dependencia		
		Municipal	Nacional	Provincial
Total País	8.898	4	3	8.891
Buenos Aires	4.439	1	-	4.438
Partidos del Conurbano	2.948	1	-	2.947
Buenos Aires Resto	1.491	-	-	1.491
Capital Federal	803	-	3	800
Catamarca	32	-	-	32
Chaco	102	1	-	101
Chubut	91	-	-	91
Córdoba	801	-	-	801
Corrientes	118	-	-	118
Entre Ríos	276	-	-	276
Formosa	44	-	-	44
Jujuy	49	-	-	49
La Pampa	59	1	-	58
La Rioja	28	-	-	28
Mendoza	332	1	-	331
Misiones	137	-	-	137
Neuquén	66	-	-	66
Río Negro	127	-	-	127
Salta	150	-	-	150
San Juan	85	-	-	85
San Luis	48	-	-	48
Santa Cruz	33	-	-	33
Santa Fé	745	-	-	745
Santiago del Estero	112	-	-	112
Tierra del Fuego	28	-	-	28
Tucumán	193	-	-	193

Establecimientos por tipo de educación según división político-territorial

División político-territorial	Tipo de educación			
	Común	Adultos	Especial	Artística
Total País	35.710	4.578	1.340	221
Buenos Aires	12.334	1.421	438	75
Partidos del Conurbano	5.694	711	193	21
Buenos Aires Resto	6.640	710	245	54
Capital Federal	1.538	195	76	20
Catamarca	574	45	15	4
Chaco	1.384	160	23	3
Chubut	422	53	26	5
Córdoba	3.728	368	79	25
Corrientes	1.176	75	30	2
Entre Ríos	1.641	302	81	8
Formosa	643	42	10	3
Jujuy	515	52	25	5
La Pampa	386	66	25	3
La Rioja	501	88	13	6
Mendoza	1.284	241	53	16
Misiones	1.022	91	31	3
Neuquén	512	141	26	3
Río Negro	611	97	24	2
Salta	1.031	66	34	3
San Juan	517	72	26	3
San Luis	438	6	25	4
Santa Cruz	195	40	21	2
Santa Fe	2.707	385	200	10
Santiago del Estero	1.542	163	19	6
Tierra del Fuego	102	9	4	2
Tucumán	907	400	36	8

Establecimientos por tipo de educación del sector de gestión estatal según división político- territorial

División político-territorial	Tipo de educación			
	Común	Adultos	Especial	Artística
Total País	27.203	4.305	1.045	193
Buenos Aires	8.046	1.292	310	66
Partidos del Conurbano	2.851	616	104	16
Buenos Aires Resto	5.195	676	206	50
Capital Federal	775	157	46	13
Catamarca	544	45	14	3
Chaco	1.287	156	21	3
Chubut	332	52	25	5
Córdoba	2.975	350	47	20
Corrientes	1.064	70	26	2
Entre Ríos	1.394	296	57	7
Formosa	600	41	10	3
Jujuy	472	52	19	5
La Pampa	330	65	24	2
La Rioja	474	88	13	5
Mendoza	967	235	44	16
Misiones	892	84	28	3
Neuquén	450	134	25	3
Río Negro	488	91	23	2
Salta	891	65	25	3
San Juan	443	66	22	1
San Luis	390	6	25	4
Santa Cruz	162	39	21	2
Santa Fe	1.996	374	171	10
Santiago del Estero	1.436	162	14	6
Tierra del Fuego	74	9	4	2
Tucumán	721	376	31	7

Establecimientos por tipo de educación del sector de gestión privada según división político- territorial

División político-territorial	Tipo de educación			
	Común	Adultos	Especial	Artística
Total País	8.507	273	295	28
Buenos Aires	4.288	129	128	9
Partidos del Conurbano	2.843	95	89	5
Buenos Aires Resto	1.445	34	39	4
Capital Federal	763	38	30	7
Catamarca	30	-	1	1
Chaco	97	4	2	-
Chubut	90	1	1	-
Córdoba	753	18	32	5
Corrientes	112	5	4	-
Entre Ríos	247	6	24	1
Formosa	43	1	-	-
Jujuy	43	-	6	-
La Pampa	56	1	1	1
La Rioja	27	-	-	1
Mendoza	317	6	9	-
Misiones	130	7	3	-
Neuquén	62	7	1	-
Río Negro	123	6	1	-
Salta	140	1	9	-
San Juan	74	6	4	2
San Luis	48	-	-	-
Santa Cruz	33	1	-	-
Santa Fe	711	11	29	-
Santiago del Estero	106	1	5	-
Tierra del Fuego	28	-	-	-
Tucumán	186	24	5	1

Cargos docentes por tipo de educación según división político-territorial

División político-territorial	Total	Tipo de educación			
		Común	Adultos	Especial	Artística
Total País	576.466	530.937	16.387	27.474	1.668
Buenos Aires	225.615	206.340	6.716	11.872	687
Partidos del Conurbano	131.110	121.821	3.656	5.372	261
Buenos Aires Resto	94.505	84.519	3.060	6.500	426
Capital Federal	49.127	44.833	1.014	3.097	183
Catamarca	6.312	5.943	130	223	16
Chaco	15.223	13.931	761	507	24
Chubut	8.293	7.564	261	395	73
Córdoba	34.698	32.389	602	1.658	49
Corrientes	16.061	15.304	332	391	34
Entre Ríos	18.619	17.187	353	1.057	22
Formosa	8.616	8.100	258	179	79
Jujuy	11.076	10.376	243	457	-
La Pampa	5.866	5.343	170	339	14
La Rioja	5.490	5.084	175	177	54
Mendoza	20.413	18.945	533	935	-
Misiones	13.192	12.311	563	308	10
Neuquén	10.494	9.499	410	540	45
Río Negro	11.078	9.947	483	612	36
Salta	14.726	13.692	415	567	52
San Juan	10.101	9.163	354	524	60
San Luis	5.544	5.290	20	206	28
Santa Cruz	5.406	4.723	277	402	4
Santa Fe	44.919	41.627	1.386	1.849	57
Santiago del Estero	12.011	11.535	113	327	36
Tierra del Fuego	2.157	1.937	57	123	40
Tucumán	21.429	19.874	761	729	65

Cargos docentes por tipo de educación del sector de gestión estatal según división político-territorial

División político-territorial	Total	Tipo de educación			
		Común	Adultos	Especial	Artística
Total País	435.985	396.741	15.382	22.271	1.591
Buenos Aires	153.794	136.962	6.303	9.866	663
Partidos del Conurbano	82.493	74.879	3.337	4.030	247
Buenos Aires Resto	71.301	62.083	2.966	5.836	416
Capital Federal	33.545	30.195	777	2.409	164
Catamarca	5.713	5.380	130	192	11
Chaco	14.051	12.774	746	507	24
Chubut	6.851	6.129	258	391	73
Córdoba	25.744	24.134	531	1.030	49
Corrientes	13.827	13.152	316	325	34
Entre Ríos	14.795	13.807	340	629	19
Formosa	7.922	7.414	250	179	79
Jujuy	9.833	9.280	243	310	-
La Pampa	5.332	4.820	163	339	10
La Rioja	5.010	4.606	175	177	52
Mendoza	17.126	15.813	517	796	-
Misiones	10.713	9.891	527	285	10
Neuquén	9.537	8.564	391	537	45
Río Negro	9.358	8.265	454	603	36
Salta	12.110	11.216	410	432	52
San Juan	8.648	7.885	334	387	42
San Luis	4.760	4.506	20	206	28
Santa Cruz	4.637	3.957	274	402	4
Santa Fe	33.431	30.693	1.356	1.325	57
Santiago del Estero	10.165	9.826	112	191	36
Tierra del Fuego	1.758	1.538	57	123	40
Tucumán	17.325	15.934	698	630	63

Cargos docentes por tipo de educación del sector de gestión privada según división político-territorial

División político-territorial	Total	Tipo de educación			
		Común	Adultos	Especial	Artística
Total País	140.481	134.196	1.005	5.203	77
Buenos Aires	71.821	69.378	413	2.006	24
Partidos del Conurbano	48.617	46.942	319	1.342	14
Buenos Aires Resto	23.204	22.436	94	664	10
Capital Federal	15.582	14.638	237	688	19
Catamarca	599	563	-	31	5
Chaco	1.172	1.157	15	-	-
Chubut	1.442	1.435	3	4	-
Córdoba	8.954	8.255	71	628	-
Corrientes	2.234	2.152	16	66	-
Entre Ríos	3.824	3.380	13	428	3
Formosa	694	686	8	-	-
Jujuy	1.243	1.096	-	147	-
La Pampa	534	523	7	-	4
La Rioja	480	478	-	-	2
Mendoza	3.287	3.132	16	139	-
Misiones	2.479	2.420	36	23	-
Neuquén	957	935	19	3	-
Río Negro	1.720	1.682	29	9	-
Salta	2.616	2.476	5	135	-
San Juan	1.453	1.278	20	137	18
San Luis	784	784	-	-	-
Santa Cruz	769	766	3	-	-
Santa Fe	11.488	10.934	30	524	-
Santiago del Estero	1.846	1.709	1	136	-
Tierra del Fuego	399	399	-	-	-
Tucumán	4.104	3.940	63	99	2

Horas cátedra por tipo de educación según división político-territorial

División político-territorial	Total	Tipo de educación			
		Común (*)	Adultos	Especial	Artística
Total País	4.620.096	4.317.355	228.701	13.664	60.376
Buenos Aires	1.887.527	1.749.993	102.603	7.333	27.598
Partidos del Conurbano	1.138.043	1.065.846	55.722	4.798	11.677
Buenos Aires Resto	749.484	684.147	46.881	2.535	15.921
Capital Federal	393.444	366.979	17.736	880	7.849
Catamarca	58.741	55.930	2.211	-	600
Chaco	89.798	86.719	2.479	-	600
Chubut	57.552	49.747	5.918	127	1.760
Córdoba	402.378	386.471	14.230	903	774
Corrientes	104.111	101.323	1.865	-	923
Entre Ríos	144.252	137.420	5.136	-	1.696
Formosa	50.720	47.288	2.471	42	919
Jujuy	75.542	71.579	3.877	86	-
La Pampa	36.629	33.464	2.736	-	429
La Rioja	40.676	36.783	1.515	-	2.378
Mendoza	193.542	182.483	10.150	909	-
Misiones	101.754	94.014	5.371	2.010	359
Neuquén	63.386	55.572	6.776	-	1.038
Río Negro	75.230	62.488	10.779	-	1.963
Salta	133.589	126.208	4.670	154	2.557
San Juan	71.780	67.587	3.828	-	365
San Luis	45.383	43.806	844	2	731
Santa Cruz	34.695	31.230	3.357	-	108
Santa Fe	349.044	332.768	12.536	762	2.978
Santiago del Estero	69.074	66.317	1.301	46	1.410
Tierra del Fuego	23.284	20.143	1.896	408	837
Tucumán	117.968	111.046	4.416	2	2.504

Nota: (\*) incluye las designaciones en el ciclo de enseñanza EGB 3 denominadas módulos convertidas en horas cátedra en una relación 1:1,5

Horas cátedra por tipo de educación del sector de gestión estatal según división político-territorial

División político-territorial	Total	Tipo de educación			
		Común (*)	Adultos	Especial	Artística
Total País	3.245.618	2.976.018	203.304	8.549	57.747
Buenos Aires	1.334.146	1.209.708	93.893	4.499	26.046
Partidos del Conurbano	757.814	695.927	48.977	2.339	10.571
Buenos Aires Resto	576.332	513.781	44.916	2.160	15.475
Capital Federal	181.450	164.526	9.477	-	7.447
Catamarca	48.808	46.187	2.211	-	410
Chaco	80.019	76.940	2.479	-	600
Chubut	47.794	40.005	5.902	127	1.760
Córdoba	233.927	220.805	11.841	507	774
Corrientes	81.889	79.168	1.798	-	923
Entre Ríos	115.678	109.041	5.046	-	1.591
Formosa	46.780	43.551	2.268	42	919
Jujuy	65.870	61.907	3.877	86	-
La Pampa	28.134	25.413	2.496	-	225
La Rioja	36.685	32.792	1.515	-	2.378
Mendoza	147.412	137.211	9.571	630	-
Misiones	76.300	68.737	5.207	1.997	359
Neuquén	57.244	49.440	6.766	-	1.038
Río Negro	63.270	50.762	10.545	-	1.963
Salta	95.412	88.047	4.670	138	2.557
San Juan	59.418	55.817	3.336	-	265
San Luis	37.950	36.373	844	2	731
Santa Cruz	29.101	25.636	3.357	-	108
Santa Fe	238.188	224.315	10.830	65	2.978
Santiago del Estero	53.341	50.584	1.301	46	1.410
Tierra del Fuego	18.010	14.869	1.896	408	837
Tucumán	68.796	64.188	2.178	2	2.428

Nota: (\*) incluye las designaciones en el ciclo de enseñanza EGB 3 denominadas módulos convertidas en horas cátedra en una relación 1:1,5

Horas cátedra por tipo de educación del sector de gestión privada según división político-territorial

División político-territorial	Total	Tipo de educación			
		Común	Adultos	Especial	Artística
Total País	1.374.478	1.341.337	25.397	5.115	2.629
Buenos Aires	553.381	540.285	8.710	2.834	1.552
Partidos del Conurbano	380.230	369.920	6.745	2.459	1.106
Buenos Aires Resto	173.152	170.366	1.965	375	446
Capital Federal	211.994	202.453	8.259	880	402
Catamarca	9.933	9.743	-	-	190
Chaco	9.779	9.779	-	-	-
Chubut	9.758	9.742	16	-	-
Córdoba	168.451	165.666	2.389	396	-
Corrientes	22.222	22.155	67	-	-
Entre Ríos	28.574	28.379	90	-	105
Formosa	3.940	3.737	203	-	-
Jujuy	9.672	9.672	-	-	-
La Pampa	8.495	8.051	240	-	204
La Rioja	3.991	3.991	-	-	-
Mendoza	46.130	45.272	579	279	-
Misiones	25.454	25.277	164	13	-
Neuquén	6.142	6.132	10	-	-
Río Negro	11.960	11.726	234	-	-
Salta	38.178	38.162	-	16	-
San Juan	12.362	11.770	492	-	100
San Luis	7.433	7.433	-	-	-
Santa Cruz	5.594	5.594	-	-	-
Santa Fe	110.857	108.454	1.706	697	-
Santiago del Estero	15.733	15.733	-	-	-
Tierra del Fuego	5.274	5.274	-	-	-
Tucumán	49.172	46.858	2.238	-	76





# implementación de la ley federal de educación

## Alumnos por nivel / ciclo de enseñanza según división político-territorial

División político-territorial	Total	Nivel / Ciclo				
		Inicial	EGB 1 y 2	EGB 3	Polimodal (*)	Superior no Universitario
Total País	9.353.918	1.167.943	4.610.376	1.979.925	1.211.514	384.160
Buenos Aires	3.531.317	528.702	1.644.100	802.973	449.201	106.341
Partidos del Conurbano	2.213.763	301.219	1.053.337	515.154	290.034	54.019
Buenos Aires Resto	1.317.554	227.483	590.763	287.819	159.167	52.322
Capital Federal	625.831	80.271	232.358	130.626	113.835	68.741
Catamarca	93.277	8.951	49.456	18.514	11.656	4.700
Chaco	276.549	26.266	159.131	52.781	28.435	9.936
Chubut	113.171	13.957	57.820	24.193	15.003	2.198
Córdoba	730.946	68.201	365.353	152.868	111.715	32.809
Corrientes	280.368	32.497	156.578	52.213	31.416	7.664
Entre Ríos	299.670	32.766	151.680	60.960	37.822	16.442
Formosa	150.712	13.834	90.073	28.402	14.575	3.828
Jujuy	184.794	17.214	89.897	42.087	27.209	8.387
La Pampa	69.931	6.370	37.524	15.953	9.153	931
La Rioja	80.767	11.803	41.943	14.322	9.253	3.446
Mendoza	389.961	37.362	203.826	83.635	52.098	13.040
Misiones	272.922	28.028	166.917	47.247	24.038	6.692
Neuquén	138.521	16.861	72.137	28.729	16.145	4.649
Río Negro	157.642	18.580	84.425	33.264	17.716	3.657
Salta	309.159	30.584	157.497	67.897	41.351	11.830
San Juan	154.646	17.371	82.413	32.110	19.171	3.581
San Luis	93.758	12.043	49.420	18.859	11.549	1.887
Santa Cruz	55.923	8.280	27.601	11.376	7.406	1.260
Santa Fe	768.991	96.290	370.641	157.230	98.213	46.617
Santiago del Estero	222.543	24.668	129.183	37.230	21.528	9.934
Tierra del Fuego	30.705	4.886	14.698	6.067	3.432	1.622
Tucumán	321.814	32.158	175.705	60.389	39.594	13.968

Nota: (\*) incluye 43.362 alumnos de 6° y 7° año del nivel medio de la estructura anterior.

Alumnos por nivel / ciclo de enseñanza del sector de gestión estatal  
según división político-territorial

División político-territorial	Total	Nivel / Ciclo				
		Inicial	EGB 1 y 2	EGB 3	Polimodal (*)	Superior no Universitario
Total País	7.044.719	830.720	3.653.289	1.499.779	827.411	233.520
Buenos Aires	2.493.218	346.653	1.182.106	598.852	296.765	68.842
Partidos del Conurbano	1.491.660	177.762	725.787	371.418	182.958	33.735
Buenos Aires Resto	1.001.558	168.891	456.319	227.434	113.807	35.107
Capital Federal	331.781	42.313	130.534	73.077	55.923	29.934
Catamarca	83.067	7.374	45.410	16.282	9.907	4.094
Chaco	256.469	24.028	149.602	48.853	25.664	8.322
Chubut	98.849	11.672	51.778	21.175	12.623	1.601
Córdoba	501.544	48.285	284.002	91.848	63.094	14.315
Corrientes	248.226	27.929	143.781	44.966	26.667	4.883
Entre Ríos	231.107	23.161	119.349	47.627	28.247	12.723
Formosa	138.082	11.159	84.507	26.654	13.194	2.568
Jujuy	166.967	14.666	83.134	38.502	24.141	6.524
La Pampa	61.166	5.464	35.093	13.606	6.657	346
La Rioja	73.429	10.253	38.846	13.074	8.134	3.122
Mendoza	326.803	30.462	179.699	69.445	39.038	8.159
Misiones	224.951	22.520	144.138	37.910	18.023	2.360
Neuquén	126.697	14.947	67.081	26.247	14.420	4.002
Río Negro	133.709	15.259	73.298	28.244	14.059	2.849
Salta	260.917	25.534	137.953	57.595	32.586	7.249
San Juan	130.847	14.110	71.592	26.824	15.415	2.906
San Luis	81.638	10.142	44.214	16.399	9.485	1.398
Santa Cruz	48.156	7.262	23.657	9.823	6.486	928
Santa Fe	559.123	66.853	283.995	114.143	65.311	28.821
Santiago del Estero	195.264	21.311	118.395	31.257	16.135	8.166
Tierra del Fuego	25.502	3.978	12.869	4.613	2.603	1.439
Tucumán	247.207	25.385	148.256	42.763	22.834	7.969

Nota: (\*) incluye 36.820 alumnos de 6° y 7° año del nivel medio de la estructura anterior.

Alumnos por nivel / ciclo de enseñanza del sector de gestión privada  
según división político-territorial

División político-territorial	Total	Nivel / Ciclo				
		Inicial	EGB 1 y 2	EGB 3	Polimodal (*)	Superior no Universitario
Total País	2.309.199	337.223	957.087	480.146	384.103	150.640
Buenos Aires	1.038.099	182.049	461.994	204.121	152.436	37.499
Partidos del Conurbano	722.103	123.457	327.550	143.736	107.076	20.284
Buenos Aires Resto	315.996	58.592	134.444	60.385	45.360	17.215
Capital Federal	294.050	37.958	101.824	57.549	57.912	38.807
Catamarca	10.210	1.577	4.046	2.232	1.749	606
Chaco	20.080	2.238	9.529	3.928	2.771	1.614
Chubut	14.322	2.285	6.042	3.018	2.380	597
Córdoba	229.402	19.916	81.351	61.020	48.621	18.494
Corrientes	32.142	4.568	12.797	7.247	4.749	2.781
Entre Ríos	68.563	9.605	32.331	13.333	9.575	3.719
Formosa	12.630	2.675	5.566	1.748	1.381	1.260
Jujuy	17.827	2.548	6.763	3.585	3.068	1.863
La Pampa	8.765	906	2.431	2.347	2.496	585
La Rioja	7.338	1.550	3.097	1.248	1.119	324
Mendoza	63.158	6.900	24.127	14.190	13.060	4.881
Misiones	47.971	5.508	22.779	9.337	6.015	4.332
Neuquén	11.824	1.914	5.056	2.482	1.725	647
Río Negro	23.933	3.321	11.127	5.020	3.657	808
Salta	48.242	5.050	19.544	10.302	8.765	4.581
San Juan	23.799	3.261	10.821	5.286	3.756	675
San Luis	12.120	1.901	5.206	2.460	2.064	489
Santa Cruz	7.767	1.018	3.944	1.553	920	332
Santa Fe	209.868	29.437	86.646	43.087	32.902	17.796
Santiago del Estero	27.279	3.357	10.788	5.973	5.393	1.768
Tierra del Fuego	5.203	908	1.829	1.454	829	183
Tucumán	74.607	6.773	27.449	17.626	16.760	5.999

Nota: (\*) incluye 6.542 alumnos de 6° y 7° año del nivel medio de la estructura anterior.

## Cargos docentes por nivel / ciclo de enseñanza según división político- territorial

División político-territorial	Total	Nivel / Ciclo				
		Inicial	EGB 1 y 2	EGB 3	Polimodal	Superior no Universitario
Total País	530.937	75.991	311.814	21.977	108.212	12.943
Buenos Aires	206.340	38.289	110.777	13.108	40.873	3.293
Partidos del Conurbano	121.821	21.582	66.439	8.214	24.286	1.300
Buenos Aires Resto	84.519	16.707	44.338	4.894	16.587	1.993
Capital Federal	44.833	7.897	21.336	-	13.589	2.011
Catamarca	5.943	554	3.833	160	1.209	187
Chaco	13.931	1.423	9.737	32	2.446	293
Chubut	7.564	1.056	4.080	1.110	1.223	95
Córdoba	32.389	3.444	19.841	-	8.024	1.080
Corrientes	15.304	1.570	9.474	1.670	2.105	485
Entre Ríos	17.187	1.538	12.063	10	3.097	479
Formosa	8.100	713	5.714	4	1.410	259
Jujuy	10.376	828	7.102	157	1.924	365
La Pampa	5.343	454	3.200	633	986	70
La Rioja	5.084	646	3.075	42	920	401
Mendoza	18.945	1.739	11.607	1.204	3.939	456
Misiones	12.311	1.121	8.565	172	2.084	369
Neuquén	9.499	1.319	5.525	95	2.324	236
Río Negro	9.947	1.349	6.911	3	1.545	139
Salta	13.692	1.169	9.386	261	2.525	351
San Juan	9.163	860	5.193	739	2.055	316
San Luis	5.290	739	3.356	197	917	81
Santa Cruz	4.723	920	2.472	212	1.091	28
Santa Fe	41.627	5.161	25.106	1.833	8.336	1.191
Santiago del Estero	11.535	1.294	7.725	198	1.952	366
Tierra del Fuego	1.937	456	964	8	470	39
Tucumán	19.874	1.452	14.772	129	3.168	353

## Cargos docentes por nivel / ciclo de enseñanza del sector de gestión estatal según división político- territorial

División político-territorial	Total	Nivel / Ciclo				
		Inicial	EGB 1 y 2	EGB 3	Polimodal	Superior no Universitario
Total País	396.741	51.181	245.633	16.916	74.829	8.182
Buenos Aires	136.962	23.622	77.669	10.097	23.276	2.298
Partidos del Conurbano	74.879	11.637	43.438	6.110	12.975	719
Buenos Aires Resto	62.083	11.985	34.231	3.987	10.301	1.579
Capital Federal	30.195	4.651	14.938	-	9.634	972
Catamarca	5.380	462	3.535	141	1.084	158
Chaco	12.774	1.273	8.991	16	2.252	242
Chubut	6.129	774	3.554	737	1.001	63
Córdoba	24.134	2.531	15.894	-	5.216	493
Corrientes	13.152	1.219	8.430	1.489	1.697	317
Entre Ríos	13.807	1.112	9.847	10	2.512	326
Formosa	7.414	560	5.328	4	1.296	226
Jujuy	9.280	699	6.527	130	1.682	242
La Pampa	4.820	399	3.014	584	776	47
La Rioja	4.606	555	2.842	34	804	371
Mendoza	15.813	1.359	9.980	1.028	3.195	251
Misiones	9.891	860	7.390	-	1.523	118
Neuquén	8.564	1.124	5.093	56	2.138	153
Río Negro	8.265	1.031	5.836	-	1.291	107
Salta	11.216	917	7.888	187	2.022	202
San Juan	7.885	699	4.518	619	1.762	287
San Luis	4.506	574	2.923	171	776	62
Santa Cruz	3.957	779	2.071	150	945	12
Santa Fe	30.693	3.460	19.060	1.324	6.088	761
Santiago del Estero	9.826	1.054	6.961	82	1.461	268
Tierra del Fuego	1.538	345	851	5	316	21
Tucumán	15.934	1.122	12.493	52	2.082	185

Cargos docentes por nivel / ciclo de enseñanza del sector de gestión privada  
según división político- territorial

División político-territorial	Total	Nivel / Ciclo				
		Inicial	EGB 1 y 2	EGB 3	Polimodal	Superior no Universitario
Total País	134.196	24.810	66.181	5.061	33.383	4.761
Buenos Aires	69.378	14.667	33.108	3.011	17.597	995
Partidos del Conurbano	46.942	9.945	23.001	2.104	11.311	581
Buenos Aires Resto	22.436	4.722	10.107	907	6.286	414
Capital Federal	14.638	3.246	6.398	-	3.955	1.039
Catamarca	563	92	298	19	125	29
Chaco	1.157	150	746	16	194	51
Chubut	1.435	282	526	373	222	32
Córdoba	8.255	913	3.947	-	2.808	587
Corrientes	2.152	351	1.044	181	408	168
Entre Ríos	3.380	426	2.216	-	585	153
Formosa	686	153	386	-	114	33
Jujuy	1.096	129	575	27	242	123
La Pampa	523	55	186	49	210	23
La Rioja	478	91	233	8	116	30
Mendoza	3.132	380	1.627	176	744	205
Misiones	2.420	261	1.175	172	561	251
Neuquén	935	195	432	39	186	83
Río Negro	1.682	318	1.075	3	254	32
Salta	2.476	252	1.498	74	503	149
San Juan	1.278	161	675	120	293	29
San Luis	784	165	433	26	141	19
Santa Cruz	766	141	401	62	146	16
Santa Fe	10.934	1.701	6.046	509	2.248	430
Santiago del Estero	1.709	240	764	116	491	98
Tierra del Fuego	399	111	113	3	154	18
Tucumán	3.940	330	2.279	77	1.086	168

## Horas cátedra por nivel / ciclo de enseñanza según división político - territorial

División político-territorial	Total	Nivel / Ciclo				
		Inicial	EGB 1 y 2	EGB 3 (*)	Polimodal	Superior no Universitario
Total País	4.317.355	51.927	224.235	894.861	2.675.249	471.083
Buenos Aires	1.749.993	42.540	158.549	763.426	666.158	119.320
Partidos del Conurbano	1.065.846	27.908	104.596	488.709	391.033	53.600
Buenos Aires Resto	684.147	14.632	53.953	274.717	275.125	65.720
Capital Federal	366.979	4.933	27.217	-	271.026	63.803
Catamarca	55.930	61	4	5.267	36.512	14.086
Chaco	86.719	67	782	569	76.137	9.164
Chubut	49.747	898	3.330	5.619	35.313	4.587
Córdoba	386.471	1.295	6.543	-	345.964	32.669
Corrientes	101.323	18	71	44.111	45.358	11.765
Entre Ríos	137.420	-	117	-	113.861	23.442
Formosa	47.288	-	-	-	37.471	9.817
Jujuy	71.579	42	168	2.469	60.212	8.688
La Pampa	33.464	8	77	8.226	23.300	1.853
La Rioja	36.783	49	654	27	26.860	9.193
Mendoza	182.483	296	4.955	2.052	153.342	21.838
Misiones	94.014	218	13.577	4.037	67.178	9.004
Neuquén	55.572	6	63	822	48.958	5.723
Río Negro	62.488	7	-	160	53.536	8.785
Salta	126.208	173	1.915	1.331	100.459	22.330
San Juan	67.587	27	120	18.192	39.935	9.313
San Luis	43.806	8	90	14.146	26.242	3.320
Santa Cruz	31.230	-	-	7.123	22.603	1.504
Santa Fe	332.768	453	1.888	9.896	269.409	51.122
Santiago del Estero	66.317	15	-	2.899	54.836	8.567
Tierra del Fuego	20.143	813	3.745	1.468	11.462	2.655
Tucumán	111.046	-	370	3.024	89.117	18.535

Nota: (\*) incluye las designaciones denominadas módulos convertidas en horas cátedra en una relación 1:1,5.

Horas cátedra por nivel / ciclo de enseñanza del sector de gestión estatal  
según división político - territorial

División político-territorial	Total	Nivel / Ciclo				
		Inicial	EGB 1 y 2	EGB 3 (*)	Polimodal	Superior no Universitario
Total País	2.976.018	21.417	121.544	639.955	1.891.994	301.108
Buenos Aires	1.209.708	19.448	100.262	542.995	464.941	82.062
Partidos del Conurbano	695.927	11.142	61.154	335.100	255.851	32.680
Buenos Aires Resto	513.781	8.306	39.108	207.895	209.090	49.382
Capital Federal	164.526	503	-	-	132.626	31.397
Catamarca	46.187	40	-	4.468	31.992	9.687
Chaco	76.940	-	268	24	69.270	7.378
Chubut	40.005	323	2.183	3.774	30.426	3.299
Córdoba	220.805	85	747	-	206.371	13.602
Corrientes	79.168	-	46	35.520	36.069	7.533
Entre Ríos	109.041	-	-	-	90.896	18.145
Formosa	43.551	-	-	-	35.002	8.549
Jujuy	61.907	-	-	1.595	53.581	6.731
La Pampa	25.413	-	-	7.193	17.349	871
La Rioja	32.792	40	170	-	23.867	8.715
Mendoza	137.211	71	2.944	843	119.567	13.786
Misiones	68.737	86	10.613	-	54.040	3.998
Neuquén	49.440	-	6	464	43.924	5.046
Río Negro	50.762	-	-	-	42.954	7.808
Salta	88.047	-	234	269	78.118	9.426
San Juan	55.817	-	8	14.426	32.919	8.464
San Luis	36.373	-	48	12.408	21.456	2.461
Santa Cruz	25.636	-	-	5.101	19.831	704
Santa Fe	224.315	82	810	7.443	185.100	30.880
Santiago del Estero	50.584	-	-	1.123	42.655	6.806
Tierra del Fuego	14.869	739	3.002	495	8.701	1.932
Tucumán	64.188	-	203	1.818	50.339	11.828

Nota: (\*) incluye las designaciones denominadas módulos convertidas en horas cátedra en una relación 1:1,5.

Horas cátedra por nivel / ciclo de enseñanza del sector de gestión privada  
según división político - territorial

División político-territorial	Total	Nivel / Ciclo				
		Inicial	EGB 1 y 2	EGB 3 (*)	Polimodal	Superior no Universitario
Total País	1.341.337	30.510	102.691	254.906	783.255	169.975
Buenos Aires	540.285	23.092	58.287	220.431	201.217	37.258
Partidos del Conurbano	369.920	16.766	43.442	153.610	135.182	20.920
Buenos Aires Resto	170.366	6.326	14.845	66.822	66.035	16.338
Capital Federal	202.453	4.430	27.217	-	138.400	32.406
Catamarca	9.743	21	4	799	4.520	4.399
Chaco	9.779	67	514	545	6.867	1.786
Chubut	9.742	575	1.147	1.845	4.887	1.288
Córdoba	165.666	1.210	5.796	-	139.593	19.067
Corrientes	22.155	18	25	8.591	9.289	4.232
Entre Ríos	28.379	-	117	-	22.965	5.297
Formosa	3.737	-	-	-	2.469	1.268
Jujuy	9.672	42	168	874	6.631	1.957
La Pampa	8.051	8	77	1.033	5.951	982
La Rioja	3.991	9	484	27	2.993	478
Mendoza	45.272	225	2.011	1.209	33.775	8.052
Misiones	25.277	132	2.964	4.037	13.138	5.006
Neuquén	6.132	6	57	358	5.034	677
Río Negro	11.726	7	-	160	10.582	977
Salta	38.162	173	1.681	1.063	22.341	12.904
San Juan	11.770	27	112	3.766	7.016	849
San Luis	7.433	8	42	1.738	4.786	859
Santa Cruz	5.594	-	-	2.022	2.772	800
Santa Fe	108.454	371	1.078	2.454	84.309	20.242
Santiago del Estero	15.733	15	-	1.776	12.181	1.761
Tierra del Fuego	5.274	74	743	973	2.761	723
Tucumán	46.858	-	167	1.206	38.778	6.707

Nota: (\*) incluye las designaciones denominadas módulos convertidas en horas cátedra en una relación 1:1,5.

La oferta educativa en transformación  
Unidades educativas por nivel/ciclo de enseñanza según división político- territorial

División político-territorial	Nivel de enseñanza			
	Inicial	EGB 1 y 2 (2)	EGB 1 y 2/ Primaria (3)	Primaria (4)
<b>Total</b>	<b>15.723</b>	<b>13.029</b>	<b>8.598</b>	<b>714</b>
Buenos Aires	4.317	6.125	-	-
Partidos del Conurbano	2.275	2.508	-	-
Buenos Aires Resto	2.042	3.617	-	-
Capital Federal	680	68	873	-
Catamarca	37	100	346	1
Córdoba	1.806	2.114	-	-
Corrientes	842	430	496	-
Chaco	350	62	947	19
Chubut	177	232	-	-
Entre Ríos	1.115	136	1.162	-
Formosa	174	4	496	-
Jujuy	341	57	352	-
La Pampa	81	224	4	-
La Rioja	170	46	322	-
Mendoza	803	824	-	-
Misiones	695	68	802	-
Neuquén	237	11	330	-
Río Negro	256	5	368	-
Salta	747	136	657	7
San Juan	328	383	7	3
San Luis	175	206	145	-
Santa Cruz	73	76	17	-
Santa Fe	1.282	1.659	-	-
Santiago del Estero	357	31	1.192	12
Tierra del Fuego	40	10	38	-
Tucumán	640	22	44	672

Para reconstruir la cantidad de Unidades Educativas correspondientes al antiguo Nivel Primario deben sumarse las columnas 2, 3 y 4, debiéndose considerar además 54 establecimientos que imparte EGB3 exclusivamente. ( 22.395 Unidades Educativas de Nivel Primario).

Nivel de enseñanza				
EGB 3	Polimodal (6)	Media / Polimodal (*) (7)	Media (8)	Superior no universitario
<b>10.894</b>	<b>13</b>	<b>671</b>	<b>5.623</b>	<b>1.664</b>
5.767	-	-	2.050	435
2.389	-	-	1.109	187
3.378	-	-	941	248
-	-	-	500	204
105	-	-	82	19
698	-	634	8	151
581	7	13	130	56
37	-	-	160	32
208	1	17	64	18
71	-	-	264	87
12	-	-	81	30
49	-	-	102	27
107	-	-	80	15
34	2	-	68	38
797	-	6	250	75
66	-	-	162	42
11	1	-	89	22
9	-	-	112	22
131	1	-	219	63
251	-	-	91	23
134	-	-	80	19
75	-	-	46	2
1.624	-	-	622	166
46	-	-	156	48
7	1	-	16	5
74	-	1	191	65

Nota: (\*) incluye los establecimientos que perdieron sus primeros 2 años de estudio debido a diferentes estrategias de implementación. Para reconstruir la cantidad de Unidades Educativas correspondientes al antiguo Nivel Medio deben sumarse las columnas 6, 7 y 8, debiéndose considerar además 66 establecimientos que imparte EGB 3 exclusivamente. ( 6.373 Unidades Educativas de Nivel Medio).



La oferta educativa en transformación - Unidades educativas del sector de gestión estatal por nivel/ciclo de enseñanza según división político- territorial

División político-territorial	Nivel de enseñanza			
	Inicial	EGB 1 y 2 (2)	EGB 1 y 2/ Primario (3)	Primaria (4)
<b>Total</b>	<b>11.615</b>	<b>10.375</b>	<b>7.707</b>	<b>623</b>
Buenos Aires	2.348	4.513	-	-
Partidos del Conurbano	945	1.427	-	-
Buenos Aires Resto	1.403	3.086	-	-
Capital Federal	176	-	450	-
Catamarca	23	89	343	1
Córdoba	1.557	1.857	-	-
Corrientes	776	389	483	-
Chaco	297	58	910	15
Chubut	130	206	-	-
Entre Ríos	974	121	1.040	-
Formosa	138	1	477	-
Jujuy	311	49	331	-
La Pampa	61	215	-	-
La Rioja	153	42	312	-
Mendoza	686	705	-	-
Misiones	604	9	767	-
Neuquén	200	5	312	-
Río Negro	182	1	309	-
Salta	655	106	593	7
San Juan	290	345	7	3
San Luis	144	182	141	-
Santa Cruz	55	59	17	-
Santa Fe	996	1.383	-	-
Santiago del Estero	310	22	1.157	10
Tierra del Fuego	26	5	35	-
Tucumán	523	13	23	587

Para reconstruir la cantidad de Unidades Educativas correspondientes al antiguo Nivel Primario deben sumarse las columnas 2, 3 y 4, debiéndose considerar además 37 establecimientos que imparte EGB3 exclusivamente. ( 18.742 Unidades Educativas de Nivel Primario).

Nivel de enseñanza				
EGB 3	Polimodal (6)	Media / Polimodal (*) (7)	Media (8)	Superior no universitario
8.364	5	323	3.168	804
4.314	-	-	976	211
1.427	-	-	424	56
2.887	-	-	552	155
-	-	-	136	56
95	-	-	72	14
344	-	296	5	54
522	3	6	101	32
33	-	-	128	23
180	-	16	44	9
71	-	-	183	58
12	-	-	73	24
42	-	-	83	20
94	-	-	49	7
33	1	-	54	34
705	-	5	154	26
-	-	-	113	26
4	1	-	72	16
8	-	-	78	14
99	-	-	145	31
217	-	-	65	16
110	-	-	56	13
59	-	-	37	1
1.345	-	-	358	58
26	-	-	99	36
2	-	-	10	4
49	-	-	77	21

Nota: (\*) incluye los establecimientos que perdieron sus primeros 2 años de estudio debido a diferentes estrategias de implementación. Para reconstruir la cantidad de Unidades Educativas correspondientes al antiguo Nivel Medio deben sumarse las columnas 6, 7 y 8, debiéndose considerar además 66 establecimientos que imparte EGB 3 exclusivamente. ( 3.543 Unidades Educativas de Nivel Medio)

La oferta educativa en transformación - Unidades educativas del sector de gestión privada por nivel/ciclo de enseñanza según división político- territorial

División político-territorial	Nivel de enseñanza			
	Inicial	EGB 1 y 2 (2)	EGB 1 y 2/ Primaria (3)	Primaria (4)
<b>Total</b>	<b>4.108</b>	<b>2.654</b>	<b>891</b>	<b>91</b>
Buenos Aires	1.969	1.612	-	-
Partidos del Conurbano	1.330	1.081	-	-
Buenos Aires Resto	639	531	-	-
Capital Federal	504	68	423	-
Catamarca	14	11	3	-
Córdoba	249	257	-	-
Corrientes	66	41	13	-
Chaco	53	4	37	4
Chubut	47	26	-	-
Entre Ríos	141	15	122	-
Formosa	36	3	19	-
Jujuy	30	8	21	-
La Pampa	20	9	4	-
La Rioja	17	4	10	-
Mendoza	117	119	-	-
Misiones	91	59	35	-
Neuquén	37	6	18	-
Río Negro	74	4	59	-
Salta	92	30	64	-
San Juan	38	38	-	-
San Luis	31	24	4	-
Santa Cruz	18	17	-	-
Santa Fe	286	276	-	-
Santiago del Estero	47	9	35	2
Tierra del Fuego	14	5	3	-
Tucumán	117	9	21	85

Para reconstruir la cantidad de Unidades Educativas correspondientes al antiguo Nivel Primario deben sumarse las columnas 2, 3 y 4, debiéndose considerar además 17 establecimientos que imparte EGB3 exclusivamente. ( 3.653 Unidades Educativas de Nivel Primario).

Nivel de enseñanza				
EGB 3	Polimodal (6)	Media / Polimodal (*) (7)	Media (8)	Superior no universitario
<b>2.530</b>	<b>8</b>	<b>348</b>	<b>2.455</b>	<b>860</b>
1.453	-	-	1.074	224
962	-	-	685	131
491	-	-	389	93
-	-	-	364	148
10	-	-	10	5
354	-	338	3	97
59	4	7	29	24
4	-	-	32	9
28	1	1	20	9
-	-	-	81	29
-	-	-	8	6
7	-	-	19	7
13	-	-	31	8
1	1	-	14	4
92	-	1	96	49
66	-	-	49	16
7	-	-	17	6
1	-	-	34	8
32	1	-	74	32
34	-	-	26	7
24	-	-	24	6
16	-	-	9	1
279	-	-	264	108
20	-	-	57	12
5	1	-	6	1
25	-	1	114	44

Nota: (\*) incluye los establecimientos que perdieron sus primeros 2 años de estudio debido a diferentes estrategias de implementación. Para reconstruir la cantidad de Unidades Educativas correspondientes al antiguo Nivel Medio deben sumarse las columnas 6, 7 y 8, debiéndose considerar además 66 establecimientos que imparte EGB 3 exclusivamente. ( 3.543 Unidades Educativas de Nivel Medio).

## Implementación de la Ley Federal de Educación - Alumnos matriculados en la nueva y anterior estructura por nivel/ciclo de enseñanza según división político - territorial

División político-territorial	Total	Nueva Estructura			
		Inicial	EGB 1 y 2	EGB 3	Polimodal
Total País	9.353.918	1.167.943	4.329.952	1.169.799	83.598
Buenos Aires	3.531.317	528.702	1.644.100	797.209	-
Partidos del Conurbano	2.213.763	301.219	1.053.337	512.510	-
Buenos Aires Resto	1.317.554	227.483	590.763	284.699	-
Capital Federal	625.831	80.271	232.358	-	-
Catamarca	93.277	8.951	48.807	2.950	-
Chaco	276.549	26.266	108.889	709	-
Chubut	113.171	13.957	57.820	9.717	1.181
Cordoba	730.946	68.201	365.353	152.868	77.816
Corrientes	280.368	32.497	156.578	43.180	3.487
Entre Ríos	299.670	32.766	151.680	596	-
Formosa	150.712	13.834	90.073	158	-
Jujuy	184.794	17.214	89.897	2.570	-
La Pampa	69.931	6.370	37.524	11.018	-
La Rioja	80.767	11.803	41.943	476	12
Mendoza	389.961	37.362	203.826	31.995	887
Misiones	272.922	28.028	166.917	5.261	-
Neuquén	138.521	16.861	38.964	347	16
Río Negro	157.642	18.580	58.161	184	-
Salta	309.159	30.584	157.497	6.967	50
San Juan	154.646	17.371	82.413	23.217	-
San Luis	93.758	12.043	49.420	13.541	-
Santa Cruz	55.923	8.280	27.601	4.125	-
Santa Fe	768.991	96.290	370.641	55.015	-
Santiago del Estero	222.543	24.668	129.183	3.805	-
Tierra del Fuego	30.705	4.886	14.698	910	125
Tucumán	321.814	32.158	5.609	2.981	24

División político-territorial	Estructura Anterior		
	Primario	Medio	Superior no Universitario
Total País	472.529	1.745.937	384.160
Buenos Aires	-	454.965	106.341
Partidos del Conurbano	-	292.678	54.019
Buenos Aires Resto	-	162.287	52.322
Capital Federal	36.931	207.530	68.741
Catamarca	4.443	23.426	4.700
Chaco	67.633	63.116	9.936
Chubut	-	28.298	2.198
Cordoba	-	33.899	32.809
Corrientes	740	36.222	7.664
Entre Ríos	19.677	78.509	16.442
Formosa	9.570	33.249	3.828
Jujuy	11.139	55.587	8.387
La Pampa	-	14.088	931
La Rioja	4.816	18.271	3.446
Mendoza	-	102.851	13.040
Misiones	14.937	51.087	6.692
Neuquén	42.474	35.210	4.649
Río Negro	37.470	39.590	3.657
Salta	15.365	86.866	11.830
San Juan	-	28.064	3.581
San Luis	221	16.646	1.887
Santa Cruz	37	14.620	1.260
Santa Fe	-	200.428	46.617
Santiago del Estero	12.986	41.967	9.934
Tierra del Fuego	1.480	6.984	1.622
Tucumán	192.610	74.464	13.968

Implementación de la Ley Federal de Educación - Alumnos matriculados en la nueva y anterior estructura del sector de gestión estatal por nivel / ciclo de enseñanza según división político - territorial

División político-territorial	Total	Nueva Estructura			
		Inicial	EGB 1 y 2	EGB 3	Polimodal
Total País	7.044.719	830.720	3.403.497	860.851	48.916
Buenos Aires	2.493.218	346.653	1.182.106	594.633	-
Partidos del Conurbano	1.491.660	177.762	725.787	370.217	-
Buenos Aires Resto	1.001.558	168.891	456.319	224.416	-
Capital Federal	331.781	42.313	130.534	-	-
Catamarca	83.067	7.374	44.761	2.464	-
Chaco	256.469	24.028	101.165	403	-
Chubut	98.849	11.672	51.778	8.116	1.143
Cordoba	501.544	48.285	284.002	91.848	44.393
Corrientes	248.226	27.929	143.781	37.048	2.502
Entre Ríos	231.107	23.161	119.349	596	-
Formosa	138.082	11.159	84.507	158	-
Jujuy	166.967	14.666	83.134	1.818	-
La Pampa	61.166	5.464	35.093	9.905	-
La Rioja	73.429	10.253	38.846	455	-
Mendoza	326.803	30.462	179.699	27.903	862
Misiones	224.951	22.520	144.138	-	-
Neuquén	126.697	14.947	36.163	141	16
Rio Negro	133.709	15.259	50.475	64	-
Salta	260.917	25.534	137.953	5.775	-
San Juan	130.847	14.110	71.592	19.483	-
San Luis	81.638	10.142	44.214	11.794	-
Santa Cruz	48.156	7.262	23.657	3.052	-
Santa Fe	559.123	66.853	283.995	41.169	-
Santiago del Estero	195.264	21.311	118.395	2.384	-
Tierra del Fuego	25.502	3.978	12.869	286	-
Tucumán	247.207	25.385	1.291	1.356	-

Estructura Anterior	Estructura Anterior		
	Primario	Medio	Superior no Universitario
	409.865	1.257.350	233.520
	-	300.984	68.842
	-	184.159	33.735
	-	116.825	35.107
	21.090	107.910	29.934
	4.347	20.027	4.094
	64.534	58.017	8.322
	-	24.539	1.601
	-	18.701	14.315
	737	31.346	4.883
	15.133	60.145	12.723
	8.856	30.834	2.568
	10.359	50.466	6.524
	-	10.358	346
	4.501	16.252	3.122
	-	79.718	8.159
	14.477	41.456	2.360
	39.528	31.900	4.002
	32.448	32.614	2.849
	13.349	71.057	7.249
	-	22.756	2.906
	221	13.869	1.398
	37	13.220	928
	-	138.285	28.821
	12.475	32.533	8.166
	1.336	5.594	1.439
	166.437	44.769	7.969

Implementación de la Ley Federal de Educación - Alumnos matriculados en la nueva y anterior estructura del sector de gestión privada por nivel / ciclo de enseñanza según división político - territorial

División político-territorial	Total	Nueva Estructura			
		Inicial	EGB 1 y 2	EGB 3	Polimodal
<b>Total País</b>	<b>2.309.199</b>	<b>337.223</b>	<b>926.455</b>	<b>308.948</b>	<b>34.682</b>
Buenos Aires	1.038.099	182.049	461.994	202.576	-
Partidos del Conurbano	722.103	123.457	327.550	142.293	-
Buenos Aires Resto	315.996	58.592	134.444	60.283	-
Capital Federal	294.050	37.958	101.824	-	-
Catamarca	10.210	1.577	4.046	486	-
Chaco	20.080	2.238	7.724	306	-
Chubut	14.322	2.285	6.042	1.601	38
Cordoba	229.402	19.916	81.351	61.020	33.423
Corrientes	32.142	4.568	12.797	6.132	985
Entre Rios	68.563	9.605	32.331	-	-
Formosa	12.630	2.675	5.566	-	-
Jujuy	17.827	2.548	6.763	752	-
La Pampa	8.765	906	2.431	1.113	-
La Rioja	7.338	1.550	3.097	21	12
Mendoza	63.158	6.900	24.127	4.092	25
Misiones	47.971	5.508	22.779	5.261	-
Neuquén	11.824	1.914	2.801	206	-
Rio Negro	23.933	3.321	7.686	120	-
Salta	48.242	5.050	19.544	1.192	50
San Juan	23.799	3.261	10.821	3.734	-
San Luis	12.120	1.901	5.206	1.747	-
Santa Cruz	7.767	1.018	3.944	1.073	-
Santa Fe	209.868	29.437	86.646	13.846	-
Santiago del Estero	27.279	3.357	10.788	1.421	-
Tierra del Fuego	5.203	908	1.829	624	125
Tucumán	74.607	6.773	4.318	1.625	24

Estructura Anterior		
Primario	Medio	Superior no Universitario
62.664	488.587	150.640
-	153.981	37.499
-	108.519	20.284
-	45.462	17.215
15.841	99.620	38.807
96	3.399	606
3.099	5.099	1.614
-	3.759	597
-	15.198	18.494
3	4.876	2.781
4.544	18.364	3.719
714	2.415	1.260
780	5.121	1.863
-	3.730	585
315	2.019	324
-	23.133	4.881
460	9.631	4.332
2.946	3.310	647
5.022	6.976	808
2.016	15.809	4.581
-	5.308	675
-	2.777	489
-	1.400	332
-	62.143	17.796
511	9.434	1.768
144	1.390	183
26.173	29.695	5.999

Cargos docentes y horas cátedra por nivel / ciclo de enseñanza según división político-territorial

División político-territorial	Inicial		Primario / EGB 1 y 2	
	Cargos Total	Horas Total	Cargos Total	Horas Total
Total País	75.991	51.927	311.814	224.235
Buenos Aires	38.289	42.540	110.777	158.549
Capital Federal	7.897	4.933	21.336	27.217
Catamarca	554	61	3.833	4
Chaco	1.423	67	9.737	782
Chubut	1.056	898	4.080	3.330
Cordoba	3.444	1.295	19.841	6.543
Corrientes	1.570	18	9.474	71
Entre Rios	1.538	-	12.063	117
Formosa	713	-	5.714	-
Jujuy	828	42	7.102	168
La Pampa	454	8	3.200	77
La Rioja	646	49	3.075	654
Mendoza	1.739	296	11.607	4.955
Misiones	1.121	218	8.565	13.577
Neuquén	1.319	6	5.525	63
Rio Negro	1.349	7	6.911	-
Salta	1.169	173	9.386	1.915
San Juan	860	27	5.193	120
San Luis	739	8	3.356	90
Santa Cruz	920	-	2.472	-
Santa Fe	5.161	453	25.106	1.888
Santiago Del Estero	1.294	15	7.725	-
Tierra Del Fuego	456	813	964	3.745
Tucumán	1.452	-	14.772	370

EGB 3		Medio / Polimodal		Superior no Universitario	
Cargos Total	Horas Total	Cargos Total	Horas Total	Cargos Total	Horas Total
21.977	340.873	108.212	2.675.249	12.943	471.083
13.108	212.792	40.873	666.158	3.293	119.320
-	-	13.589	271.026	2.011	63.803
160	5.267	1.209	36.512	187	14.086
32	533	2.446	76.137	293	9.164
1.110	5.365	1.223	35.313	95	4.587
-	-	8.024	345.964	1.080	32.669
1.670	42.804	2.105	45.358	485	11.765
10	-	3.097	113.861	479	23.442
4	-	1.410	37.471	259	9.817
157	2.469	1.924	60.212	365	8.688
633	8.226	986	23.300	70	1.853
42	-	920	26.860	401	9.193
1.204	2.046	3.939	153.342	456	21.838
172	3.849	2.084	67.178	369	9.004
95	643	2.324	48.958	236	5.723
3	160	1.545	53.536	139	8.785
261	1.196	2.525	100.459	351	22.330
739	17.889	2.055	39.935	316	9.313
197	14.146	917	26.242	81	3.320
212	6.998	1.091	22.603	28	1.504
1.833	9.872	8.336	269.409	1.191	51.122
198	2.126	1.952	54.836	366	8.567
8	1.468	470	11.462	39	2.655
129	3.024	3.168	89.117	353	18.535

Cargos docentes y horas cátedra del sector de gestión estatal por nivel / ciclo de enseñanza según división político-territorial

División político-territorial	Inicial		Primario / EGB 1 y 2	
	Cargos Total	Horas Total	Cargos Total	Horas Total
Total País	51.181	21.417	245.633	121.544
Buenos Aires	23.622	19.448	77.669	100.262
Capital Federal	4.651	503	14.938	-
Catamarca	462	40	3.535	-
Chaco	1.273	-	8.991	268
Chubut	774	323	3.554	2.183
Cordoba	2.531	85	15.894	747
Corrientes	1.219	-	8.430	46
Entre Rios	1.112	-	9.847	-
Formosa	560	-	5.328	-
Jujuy	699	-	6.527	-
La Pampa	399	-	3.014	-
La Rioja	555	40	2.842	170
Mendoza	1.359	71	9.980	2.944
Misiones	860	86	7.390	10.613
Neuquén	1.124	-	5.093	6
Rio Negro	1.031	-	5.836	-
Salta	917	-	7.888	234
San Juan	699	-	4.518	8
San Luis	574	-	2.923	48
Santa Cruz	779	-	2.071	-
Santa Fe	3.460	82	19.060	810
Santiago Del Estero	1.054	-	6.961	-
Tierra Del Fuego	345	739	851	3.002
Tucumán	1.122	-	12.493	203

EGB 3		Medio / Polimodal		Superior no Universitario	
Cargos Total	Horas Total	Cargos Total	Horas Total	Cargos Total	Horas Total
16.916	224.374	74.829	1.891.994	8.182	301.108
10.097	129.560	23.276	464.941	2.298	82.062
-	-	9.634	132.626	972	31.397
141	4.468	1.084	31.992	158	9.687
16	24	2.252	69.270	242	7.378
737	3.643	1.001	30.426	63	3.299
-	-	5.216	206.371	493	13.602
1.489	34.225	1.697	36.069	317	7.533
10	-	2.512	90.896	326	18.145
4	-	1.296	35.002	226	8.549
130	1.595	1.682	53.581	242	6.731
584	7.193	776	17.349	47	871
34	-	804	23.867	371	8.715
1.028	837	3.195	119.567	251	13.786
-	-	1.523	54.040	118	3.998
56	330	2.138	43.924	153	5.046
-	-	1.291	42.954	107	7.808
187	210	2.022	78.118	202	9.426
619	14.123	1.762	32.919	287	8.464
171	12.408	776	21.456	62	2.461
150	5.096	945	19.831	12	704
1.324	7.420	6.088	185.100	761	30.880
82	929	1.461	42.655	268	6.806
5	495	316	8.701	21	1.932
52	1.818	2.082	50.339	185	11.828

Cargos docentes y horas cátedra del sector de gestión privada por nivel / ciclo de enseñanza según división político-territorial

División político-territorial	Inicial		Primario / EGB 1 y 2	
	Cargos Total	Horas Total	Cargos Total	Horas Total
Total País	24.810	30.510	66.181	102.691
Buenos Aires	14.667	23.092	33.108	58.287
Capital Federal	3.246	4.430	6.398	27.217
Catamarca	92	21	298	4
Chaco	150	67	746	514
Chubut	282	575	526	1.147
Cordoba	913	1.210	3.947	5.796
Corrientes	351	18	1.044	25
Entre Rios	426	-	2.216	117
Formosa	153	-	386	-
Jujuy	129	42	575	168
La Pampa	55	8	186	77
La Rioja	91	9	233	484
Mendoza	380	225	1.627	2.011
Misiones	261	132	1.175	2.964
Neuquén	195	6	432	57
Rio Negro	318	7	1.075	-
Salta	252	173	1.498	1.681
San Juan	161	27	675	112
San Luis	165	8	433	42
Santa Cruz	141	-	401	-
Santa Fe	1.701	371	6.046	1.078
Santiago Del Estero	240	15	764	0
Tierra Del Fuego	111	74	113	743
Tucumán	330	-	2.279	167

EGB 3		Medio / Polimodal		Superior no Universitario	
Cargos Total	Horas Total	Cargos Total	Horas Total	Cargos Total	Horas Total
5.061	116.499	33.383	783.255	4.761	169.975
3.011	83.232	17.597	201.217	995	37.258
-	-	3.955	138.400	1.039	32.406
19	799	125	4.520	29	4.399
16	509	194	6.867	51	1.786
373	1.722	222	4.887	32	1.288
-	-	2.808	139.593	587	19.067
181	8.579	408	9.289	168	4.232
-	-	585	22.965	153	5.297
-	-	114	2.469	33	1.268
27	874	242	6.631	123	1.957
49	1.033	210	5.951	23	982
8	-	116	2.993	30	478
176	1.209	744	33.775	205	8.052
172	3.849	561	13.138	251	5.006
39	313	186	5.034	83	677
3	160	254	10.582	32	977
74	986	503	22.341	149	12.904
120	3.766	293	7.016	29	849
26	1.738	141	4.786	19	859
62	1.902	146	2.772	16	800
509	2.452	2.248	84.309	430	20.242
116	1.197	491	12.181	98	1.761
3	973	154	2.761	18	723
77	1.206	1.086	38.778	168	6.707



nivel de enseñanza inicial

## Alumnos del nivel de enseñanza inicial por ciclo según división político-territorial

División político-territorial	Total	Ciclo		
		1°	2°	3°
Total País	1.167.943	170.423	316.251	681.269
Buenos Aires	528.702	128.011	174.136	226.555
Partidos del Conurbano	301.219	67.425	97.864	135.930
Buenos Aires Resto	227.483	60.586	76.272	90.625
Capital Federal	80.271	18.474	27.914	33.883
Catamarca	8.951	196	1.391	7.364
Chaco	26.266	1.068	3.486	21.712
Chubut	13.957	1.057	4.002	8.898
Córdoba	68.201	1.319	5.745	61.137
Corrientes	32.497	1.695	6.507	24.295
Entre Ríos	32.766	1.011	7.090	24.665
Formosa	13.834	312	1.827	11.695
Jujuy	17.214	662	2.333	14.219
La Pampa	6.370	121	408	5.841
La Rioja	11.803	992	3.756	7.055
Mendoza	37.362	733	3.076	33.553
Misiones	28.028	313	2.495	25.220
Neuquén	16.861	1.083	4.885	10.893
Río Negro	18.580	845	5.293	12.442
Salta	30.584	697	4.153	25.734
San Juan	17.371	65	2.025	15.281
San Luis	12.043	555	4.136	7.352
Santa Cruz	8.280	113	3.756	4.411
Santa Fe	96.290	8.425	31.367	56.498
Santiago del Estero	24.668	1.445	9.022	14.201
Tierra del Fuego	4.886	503	2.073	2.310
Tucumán	32.158	728	5.375	26.055

Alumnos del nivel de enseñanza inicial del sector de gestión estatal por ciclo según división político-territorial

División político-territorial	Total	Ciclo		
		1°	2°	3°
Total País	830.720	105.692	204.743	520.285
Buenos Aires	346.653	85.451	113.570	147.632
Partidos del Conurbano	177.762	40.430	57.059	80.273
Buenos Aires Resto	168.891	45.021	56.511	67.359
Capital Federal	42.313	8.977	15.222	18.114
Catamarca	7.374	78	716	6.580
Chaco	24.028	847	2.917	20.264
Chubut	11.672	355	3.126	8.191
Córdoba	48.285	170	465	47.650
Corrientes	27.929	1.096	4.798	22.035
Entre Ríos	23.161	357	3.759	19.045
Formosa	11.159	64	756	10.339
Jujuy	14.666	330	1.498	12.838
La Pampa	5.464	-	51	5.413
La Rioja	10.253	621	3.241	6.391
Mendoza	30.462	40	1.216	29.206
Misiones	22.520	127	1.072	21.321
Neuquén	14.947	644	4.227	10.076
Río Negro	15.259	301	4.220	10.738
Salta	25.534	398	2.753	22.383
San Juan	14.110	25	710	13.375
San Luis	10.142	335	3.346	6.461
Santa Cruz	7.262	-	3.335	3.927
Santa Fe	66.853	4.100	20.524	42.229
Santiago del Estero	21.311	864	7.793	12.654
Tierra del Fuego	3.978	224	1.745	2.009
Tucumán	25.385	288	3.683	21.414

Alumnos del nivel de enseñanza inicial del sector de gestión privada por ciclo según división político-territorial

División político-territorial	Total	Ciclo		
		1°	2°	3°
Total País	337.223	64.731	111.508	160.984
Buenos Aires	182.049	42.560	60.566	78.923
Partidos del Conurbano	123.457	26.995	40.805	55.657
Buenos Aires Resto	58.592	15.565	19.761	23.266
Capital Federal	37.958	9.497	12.692	15.769
Catamarca	1.577	118	675	784
Chaco	2.238	221	569	1.448
Chubut	2.285	702	876	707
Córdoba	19.916	1.149	5.280	13.487
Corrientes	4.568	599	1.709	2.260
Entre Ríos	9.605	654	3.331	5.620
Formosa	2.675	248	1.071	1.356
Jujuy	2.548	332	835	1.381
La Pampa	906	121	357	428
La Rioja	1.550	371	515	664
Mendoza	6.900	693	1.860	4.347
Misiones	5.508	186	1.423	3.899
Neuquén	1.914	439	658	817
Río Negro	3.321	544	1.073	1.704
Salta	5.050	299	1.400	3.351
San Juan	3.261	40	1.315	1.906
San Luis	1.901	220	790	891
Santa Cruz	1.018	113	421	484
Santa Fe	29.437	4.325	10.843	14.269
Santiago del Estero	3.357	581	1.229	1.547
Tierra del Fuego	908	279	328	301
Tucumán	6.773	440	1.692	4.641

Porcentaje de mujeres del nivel de enseñanza inicial por ciclo según división político-territorial

División político-territorial	Total	Ciclo		
		1°	2°	3°
Total País	49,8	50,4	50,1	49,5
Buenos Aires	49,9	50,4	49,8	49,6
Partidos del Conurbano	50,0	50,8	50,0	49,7
Buenos Aires Resto	49,6	49,9	49,6	49,4
Capital Federal	49,6	50,0	49,3	49,6
Catamarca	50,6	50,5	52,0	50,3
Chaco	50,4	52,0	50,9	50,3
Chubut	49,6	49,1	51,4	48,9
Córdoba	49,1	51,9	50,7	48,9
Corrientes	50,4	53,7	52,3	49,7
Entre Ríos	49,4	48,4	51,4	48,9
Formosa	49,8	52,6	52,8	49,3
Jujuy	49,6	50,6	50,7	49,3
La Pampa	49,1	56,2	49,0	49,0
La Rioja	49,0	50,5	49,9	48,4
Mendoza	48,9	49,0	50,7	48,7
Misiones	50,0	52,4	51,1	49,9
Neuquén	50,1	49,5	51,2	49,6
Río Negro	50,0	50,3	50,8	49,6
Salta	50,2	51,1	51,5	49,9
San Juan	49,6	58,5	49,3	49,6
San Luis	50,3	53,3	49,7	50,4
Santa Cruz	49,1	58,4	50,1	48,1
Santa Fe	49,8	50,2	50,1	49,5
Santiago del Estero	49,9	51,2	49,4	50,1
Tierra del Fuego	49,4	47,9	50,4	48,8
Tucumán	49,8	52,2	50,8	49,5

Porcentaje de mujeres del nivel de enseñanza inicial del sector de gestión estatal por ciclo según división político-territorial

División político-territorial	Total	Ciclo		
		1°	2°	3°
Total País	49,5	50,3	49,8	49,2
Buenos Aires	49,8	50,5	49,8	49,4
Partidos del Conurbano	50,1	51,1	50,1	49,7
Buenos Aires Resto	49,5	49,9	49,5	49,1
Capital Federal	48,9	49,3	48,7	48,9
Catamarca	48,9	55,1	47,3	49,0
Chaco	50,2	52,5	50,4	50,1
Chubut	49,6	49,0	51,4	49,0
Córdoba	48,3	48,8	46,5	48,3
Corrientes	49,9	50,6	51,0	49,6
Entre Ríos	48,8	47,3	51,2	48,4
Formosa	48,9	40,6	50,1	48,9
Jujuy	49,1	50,6	50,3	48,9
La Pampa	48,7	-	43,1	48,7
La Rioja	49,1	50,2	50,2	48,4
Mendoza	48,5	42,5	51,4	48,4
Misiones	49,9	54,3	48,6	49,9
Neuquén	50,0	49,5	51,3	49,5
Río Negro	49,9	51,2	50,7	49,6
Salta	49,7	51,5	50,5	49,6
San Juan	49,3	56,0	45,1	49,5
San Luis	50,4	56,4	49,5	50,5
Santa Cruz	48,7	-	49,7	47,8
Santa Fe	49,2	49,0	49,5	49,1
Santiago del Estero	49,4	50,0	48,9	49,7
Tierra del Fuego	48,9	46,0	49,7	48,5
Tucumán	49,2	52,8	50,5	48,9

Porcentaje de mujeres del nivel de enseñanza inicial del sector de gestión privada por ciclo según división político-territorial

División político-territorial	Total	Ciclo		
		1°	2°	3°
Total País	50,5	50,5	50,6	50,4
Buenos Aires	49,9	50,2	49,9	49,8
Partidos del Conurbano	49,9	50,4	49,8	49,7
Buenos Aires Resto	50,0	49,8	50,0	50,2
Capital Federal	50,3	50,6	50,1	50,3
Catamarca	58,3	47,5	56,9	61,2
Chaco	52,2	49,8	53,1	52,2
Chubut	49,7	49,1	51,6	47,8
Córdoba	51,2	52,4	51,1	51,2
Corrientes	54,0	59,3	55,8	51,2
Entre Ríos	50,8	48,9	51,6	50,5
Formosa	53,6	55,6	54,6	52,5
Jujuy	52,4	50,6	51,5	53,3
La Pampa	51,9	56,2	49,9	52,3
La Rioja	48,5	50,9	47,8	47,7
Mendoza	50,3	49,4	50,2	50,4
Misiones	50,6	51,1	53,1	49,7
Neuquén	50,4	49,4	50,8	50,6
Río Negro	50,5	49,8	51,3	50,2
Salta	52,7	50,5	53,3	52,6
San Juan	50,9	60,0	51,6	50,3
San Luis	49,8	48,6	50,6	49,4
Santa Cruz	52,5	58,4	53,0	50,6
Santa Fe	51,0	51,4	51,2	50,8
Santiago del Estero	52,8	53,0	52,4	53,1
Tierra del Fuego	51,7	49,5	54,3	50,8
Tucumán	52,0	51,8	51,5	52,2

Alumnos del nivel de enseñanza inicial por jornada y turno de funcionamiento según división político-territorial

División político-territorial	Total	Jornada y turno				
		Jornada simple				Jornada doble/completa
		Total	Mañana	Intermedio	Tarde	
Total País	1.167.943	1.146.165	549.105	4.633	592.427	21.778
Buenos Aires	528.702	523.860	227.807	419	295.634	4.842
Partidos del Conurbano	301.219	297.611	144.414	146	153.051	3.608
Buenos Aires Resto	227.483	226.249	83.393	273	142.583	1.234
Capital Federal	80.271	70.105	40.027	-	30.078	10.166
Catamarca	8.951	8.951	5.248	26	3.677	-
Chaco	26.266	24.871	14.025	-	10.846	1.395
Chubut	13.957	13.807	6.126	-	7.681	150
Córdoba	68.201	67.665	34.201	235	33.229	536
Corrientes	32.497	31.993	17.896	33	14.064	504
Entre Ríos	32.766	32.489	16.681	498	15.310	277
Formosa	13.834	13.809	6.785	341	6.683	25
Jujuy	17.214	16.620	9.780	236	6.604	594
La Pampa	6.370	6.358	3.026	-	3.332	12
La Rioja	11.803	11.803	6.965	-	4.838	-
Mendoza	37.362	36.814	18.781	153	17.880	548
Misiones	28.028	27.653	13.194	126	14.333	375
Neuquén	16.861	16.823	8.124	56	8.643	38
Río Negro	18.580	18.542	7.801	-	10.741	38
Salta	30.584	29.954	16.145	1.001	12.808	630
San Juan	17.371	17.371	9.667	45	7.659	-
San Luis	12.043	11.660	6.190	3	5.467	383
Santa Cruz	8.280	8.251	3.670	-	4.581	29
Santa Fe	96.290	95.225	43.285	34	51.906	1.065
Santiago del Estero	24.668	24.591	14.557	390	9.644	77
Tierra del Fuego	4.886	4.851	2.221	-	2.630	35
Tucumán	32.158	32.099	16.903	1.037	14.159	59

Alumnos del nivel de enseñanza inicial del sector de gestión estatal por jornada y turno de funcionamiento según división político- territorial

División político-territorial	Total	Jornada y turno				
		Jornada simple				Jornada doble/completa
		Total	Mañana	Intermedio	Tarde	
Total País	830.720	813.994	391.935	4.476	417.583	16.726
Buenos Aires	346.653	344.408	151.892	398	192.118	2.245
Partidos del Conurbano	177.762	176.170	86.491	125	89.554	1.592
Buenos Aires Resto	168.891	168.238	65.401	273	102.564	653
Capital Federal	42.313	32.938	16.535	-	16.403	9.375
Catamarca	7.374	7.374	4.429	26	2.919	-
Chaco	24.028	22.705	12.608	-	10.097	1.323
Chubut	11.672	11.522	5.452	-	6.070	150
Córdoba	48.285	48.273	25.319	235	22.719	12
Corrientes	27.929	27.553	15.313	33	12.207	376
Entre Ríos	23.161	23.005	11.463	471	11.071	156
Formosa	11.159	11.134	5.247	341	5.546	25
Jujuy	14.666	14.072	7.973	236	5.863	594
La Pampa	5.464	5.452	2.710	-	2.742	12
La Rioja	10.253	10.253	5.915	-	4.338	-
Mendoza	30.462	30.202	14.558	153	15.491	260
Misiones	22.520	22.296	10.170	126	12.000	224
Neuquén	14.947	14.918	7.212	56	7.650	29
Río Negro	15.259	15.234	6.585	-	8.649	25
Salta	25.534	24.998	13.393	904	10.701	536
San Juan	14.110	14.110	7.685	45	6.380	-
San Luis	10.142	9.781	5.036	3	4.742	361
Santa Cruz	7.262	7.254	3.391	-	3.863	8
Santa Fe	66.853	65.978	30.121	34	35.823	875
Santiago del Estero	21.311	21.234	12.498	378	8.358	77
Tierra del Fuego	3.978	3.974	1.906	-	2.068	4
Tucumán	25.385	25.326	14.524	1.037	9.765	59

Alumnos del nivel de enseñanza inicial del sector de gestión privada por jornada y turno de funcionamiento según división político- territorial

División político-territorial	Total	Jornada y turno				
		Jornada simple				Jornada doble/completa
		Total	Mañana	Intermedio	Tarde	
Total País	337.223	332.171	157.170	157	174.844	5.052
Buenos Aires	182.049	179.452	75.915	21	103.516	2.597
Partidos del Conurbano	123.457	121.441	57.923	21	63.497	2.016
Buenos Aires Resto	58.592	58.011	17.992	-	40.019	581
Capital Federal	37.958	37.167	23.492	-	13.675	791
Catamarca	1.577	1.577	819	-	758	-
Chaco	2.238	2.166	1.417	-	749	72
Chubut	2.285	2.285	674	-	1.611	-
Córdoba	19.916	19.392	8.882	-	10.510	524
Corrientes	4.568	4.440	2.583	-	1.857	128
Entre Ríos	9.605	9.484	5.218	27	4.239	121
Formosa	2.675	2.675	1.538	-	1.137	-
Jujuy	2.548	2.548	1.807	-	741	-
La Pampa	906	906	316	-	590	-
La Rioja	1.550	1.550	1.050	-	500	-
Mendoza	6.900	6.612	4.223	-	2.389	288
Misiones	5.508	5.357	3.024	-	2.333	151
Neuquén	1.914	1.905	912	-	993	9
Río Negro	3.321	3.308	1.216	-	2.092	13
Salta	5.050	4.956	2.752	97	2.107	94
San Juan	3.261	3.261	1.982	-	1.279	-
San Luis	1.901	1.879	1.154	-	725	22
Santa Cruz	1.018	997	279	-	718	21
Santa Fe	29.437	29.247	13.164	-	16.083	190
Santiago del Estero	3.357	3.357	2.059	12	1.286	-
Tierra del Fuego	908	877	315	-	562	31
Tucumán	6.773	6.773	2.379	-	4.394	-

Alumnos extranjeros del nivel de enseñanza inicial por país de origen  
según división político- territorial

División político-territorial	Total	País de origen						
		Bolivia	Brasil	Chile	Paraguay	Perú	Uruguay	Otros
Total País	6.415	1.503	290	511	1.077	728	417	1.889
Buenos Aires	3.041	629	127	155	745	312	241	832
Partidos del Conurbano	2.274	468	91	99	634	221	178	583
Buenos Aires Resto	767	161	36	56	111	91	63	249
Capital Federal	2.146	611	93	55	253	341	147	646
Catamarca	6	1	-	-	-	-	-	5
Chaco	10	1	1	-	7	-	-	1
Chubut	42	14	1	15	1	2	-	9
Córdoba	207	23	12	12	3	30	4	123
Corrientes	23	-	15	1	4	-	1	2
Entre Ríos	32	-	-	4	2	-	14	12
Formosa	31	-	-	1	29	-	-	1
Jujuy	46	34	1	3	1	1	-	6
La Pampa	3	-	-	1	1	-	-	1
La Rioja	2	-	1	-	-	-	-	1
Mendoza	212	62	3	44	3	11	-	89
Misiones	32	-	13	1	9	-	-	9
Neuquén	52	10	-	31	-	1	1	9
Río Negro	67	16	3	40	-	1	1	6
Salta	76	52	2	7	2	1	3	9
San Juan	16	-	-	6	-	1	-	9
San Luis	71	8	1	50	2	3	-	7
Santa Cruz	56	6	1	42	1	1	1	4
Santa Fe	131	8	14	6	14	17	4	68
Santiago del Estero	7	-	-	-	-	-	-	7
Tierra del Fuego	42	18	-	22	-	-	-	2
Tucumán	64	10	2	15	-	6	-	31

Alumnos extranjeros del nivel de enseñanza inicial del sector de gestión estatal por país de  
origen según división político- territorial

División político-territorial	Total	País de origen						
		Bolivia	Brasil	Chile	Paraguay	Perú	Uruguay	Otros
Total País	4.132	1.311	143	333	791	575	286	693
Buenos Aires	1.864	525	57	91	531	232	167	261
Partidos del Conurbano	1.368	383	37	51	445	162	124	166
Buenos Aires Resto	496	142	20	40	86	70	43	95
Capital Federal	1.459	537	45	23	194	292	98	270
Catamarca	4	1	-	-	-	-	-	3
Chaco	6	-	-	-	6	-	-	-
Chubut	34	14	1	13	1	-	-	5
Córdoba	108	22	7	6	3	21	2	47
Corrientes	13	-	9	-	3	-	1	-
Entre Ríos	19	-	-	1	-	-	12	6
Formosa	28	-	-	1	27	-	-	-
Jujuy	37	31	-	1	1	1	-	3
La Pampa	2	-	-	1	1	-	-	-
La Rioja	1	-	-	-	-	-	-	1
Mendoza	140	60	1	25	2	8	-	44
Misiones	19	-	11	1	6	-	-	1
Neuquén	44	10	-	28	-	-	1	5
Río Negro	59	14	2	37	-	1	1	4
Salta	58	48	-	3	2	1	2	2
San Juan	5	-	-	-	-	-	-	5
San Luis	62	8	-	47	2	2	-	3
Santa Cruz	43	6	1	31	1	1	-	3
Santa Fe	67	8	8	2	11	13	2	23
Santiago del Estero	2	-	-	-	-	-	-	2
Tierra del Fuego	40	18	-	21	-	-	-	1
Tucumán	18	9	1	1	-	3	-	4

Alumnos extranjeros del nivel de enseñanza inicial del sector de gestión privada y por país de origen según división político-territorial

División político-territorial	Total	País de origen						
		Bolivia	Brasil	Chile	Paraguay	Perú	Uruguay	Otros
Total País	2.283	192	147	178	286	153	131	1.196
Buenos Aires	1.177	104	70	64	214	80	74	571
Partidos del Conurbano	906	85	54	48	189	59	54	417
Buenos Aires Resto	271	19	16	16	25	21	20	154
Capital Federal	687	74	48	32	59	49	49	376
Catamarca	2	-	-	-	-	-	-	2
Chaco	4	1	1	-	1	-	-	1
Chubut	8	-	-	2	-	2	-	4
Córdoba	99	1	5	6	-	9	2	76
Corrientes	10	-	6	1	1	-	-	2
Entre Ríos	13	-	-	3	2	-	2	6
Formosa	3	-	-	-	2	-	-	1
Jujuy	9	3	1	2	-	-	-	3
La Pampa	1	-	-	-	-	-	-	1
La Rioja	1	-	1	-	-	-	-	-
Mendoza	72	2	2	19	1	3	-	45
Misiones	13	-	2	-	3	-	-	8
Neuquén	8	-	-	3	-	1	-	4
Río Negro	8	2	1	3	-	-	-	2
Salta	18	4	2	4	-	-	1	7
San Juan	11	-	-	6	-	1	-	4
San Luis	9	-	1	3	-	1	-	4
Santa Cruz	13	-	-	11	-	-	1	1
Santa Fe	64	-	6	4	3	4	2	45
Santiago del Estero	5	-	-	-	-	-	-	5
Tierra del Fuego	2	-	-	1	-	-	-	1
Tucumán	46	1	1	14	-	3	-	27

Secciones del nivel de enseñanza inicial por tipo de sección y ciclo según división político-territorial

División político-territorial	Total	Independientes			Múltiples
		Ciclo			
		1°	2°	3°	
Total País	50.468	5.926	9.965	25.062	9.515
Buenos Aires	20.027	3.821	4.647	7.335	4.224
Partidos del Conurbano	11.258	2.066	2.671	4.552	1.969
Buenos Aires Resto	8.769	1.755	1.976	2.783	2.255
Capital Federal	3.975	945	1.291	1.556	183
Catamarca	422	10	58	353	1
Chaco	1.233	52	80	865	236
Chubut	739	49	168	399	123
Córdoba	3.477	65	194	2.473	745
Corrientes	1.690	83	212	844	551
Entre Ríos	1.928	48	251	995	634
Formosa	608	16	73	503	16
Jujuy	796	36	73	553	134
La Pampa	361	12	18	284	47
La Rioja	559	48	148	270	93
Mendoza	1.723	41	103	1.352	227
Misiones	1.252	19	101	936	196
Neuquén	822	50	199	468	105
Río Negro	878	50	199	514	115
Salta	1.368	22	92	756	498
San Juan	781	5	82	655	39
San Luis	520	27	152	276	65
Santa Cruz	395	7	173	199	16
Santa Fe	4.231	390	1.131	2.130	580
Santiago del Estero	1.063	71	342	554	96
Tierra del Fuego	258	30	104	115	9
Tucumán	1.362	29	74	677	582



Secciones del nivel de enseñanza inicial del sector de gestión estatal por tipo de sección y ciclo según división político-territorial

División político-territorial	Total	Independientes			Múltiples
		Ciclo			
		1°	2°	3°	
Total País	35.667	3.313	6.089	18.818	7.447
Buenos Aires	12.511	2.428	2.958	4.496	2.629
Partidos del Conurbano	6.122	1.197	1.568	2.531	826
Buenos Aires Resto	6.389	1.231	1.390	1.965	1.803
Capital Federal	1.934	407	635	769	123
Catamarca	356	4	30	322	-
Chaco	1.112	36	58	803	215
Chubut	593	7	121	359	106
Córdoba	2.706	8	8	2.006	684
Corrientes	1.460	51	141	743	525
Entre Ríos	1.538	16	120	782	620
Formosa	490	2	28	448	12
Jujuy	686	15	41	502	128
La Pampa	311	-	1	266	44
La Rioja	477	27	120	237	93
Mendoza	1.392	2	26	1.163	201
Misiones	1.024	6	42	781	195
Neuquén	712	29	175	431	77
Río Negro	683	15	150	433	85
Salta	1.140	12	50	629	449
San Juan	637	1	22	575	39
San Luis	426	14	117	239	56
Santa Cruz	343	-	153	176	14
Santa Fe	2.983	170	697	1.563	553
Santiago del Estero	892	39	287	483	83
Tierra del Fuego	200	13	85	97	5
Tucumán	1.061	11	24	515	511

Secciones del nivel de enseñanza inicial del sector de gestión privada por tipo de sección y ciclo según división político-territorial

División político-territorial	Total	Independientes			Múltiples
		Ciclo			
		1°	2°	3°	
Total País	14.801	2.613	3.876	6.244	2.068
Buenos Aires	7.516	1.393	1.689	2.839	1.595
Partidos del Conurbano	5.136	869	1.103	2.021	1.143
Buenos Aires Resto	2.380	524	586	818	452
Capital Federal	2.041	538	656	787	60
Catamarca	66	6	28	31	1
Chaco	121	16	22	62	21
Chubut	146	42	47	40	17
Córdoba	771	57	186	467	61
Corrientes	230	32	71	101	26
Entre Ríos	390	32	131	213	14
Formosa	118	14	45	55	4
Jujuy	110	21	32	51	6
La Pampa	50	12	17	18	3
La Rioja	82	21	28	33	-
Mendoza	331	39	77	189	26
Misiones	228	13	59	155	1
Neuquén	110	21	24	37	28
Río Negro	195	35	49	81	30
Salta	228	10	42	127	49
San Juan	144	4	60	80	-
San Luis	94	13	35	37	9
Santa Cruz	52	7	20	23	2
Santa Fe	1.248	220	434	567	27
Santiago del Estero	171	32	55	71	13
Tierra del Fuego	58	17	19	18	4
Tucumán	301	18	50	162	71

Alumnos por sección independiente del nivel de enseñanza inicial por ciclo según división político- territorial

División político-territorial	Total	Secciones independientes		
		Ciclo		
		1°	2°	3°
Total País	24	23	25	25
Buenos Aires	27	26	27	27
Partidos del Conurbano	27	25	27	27
Buenos Aires Resto	27	27	27	27
Capital Federal	20	18	20	21
Catamarca	21	19	24	21
Chaco	22	16	21	23
Chubut	19	16	19	20
Córdoba	24	18	25	24
Corrientes	24	17	23	24
Entre Ríos	23	20	24	22
Formosa	23	18	23	23
Jujuy	24	17	24	24
La Pampa	20	10	19	20
La Rioja	24	21	24	25
Mendoza	23	14	22	23
Misiones	25	16	25	25
Neuquén	22	19	22	22
Río Negro	22	14	22	22
Salta	29	18	25	30
San Juan	22	13	22	23
San Luis	24	18	24	25
Santa Cruz	22	16	21	22
Santa Fe	24	20	24	25
Santiago del Estero	23	19	24	24
Tierra del Fuego	19	16	20	20
Tucumán	25	17	22	25

Alumnos por sección independiente del nivel de enseñanza inicial del sector de gestión estatal por ciclo según división político- territorial

División político-territorial	Total	Secciones independientes		
		Ciclo		
		1°	2°	3°
Total País	25	26	26	25
Buenos Aires	29	28	29	29
Partidos del Conurbano	29	29	29	29
Buenos Aires Resto	28	28	28	28
Capital Federal	22	20	22	23
Catamarca	21	20	24	20
Chaco	23	18	22	23
Chubut	20	19	20	21
Córdoba	23	21	28	23
Corrientes	24	18	24	25
Entre Ríos	21	21	22	21
Formosa	23	30	24	23
Jujuy	24	20	25	24
La Pampa	20	-	10	20
La Rioja	25	23	26	25
Mendoza	23	20	25	23
Misiones	25	18	25	25
Neuquén	23	21	23	22
Río Negro	23	16	23	23
Salta	30	23	27	31
San Juan	22	25	20	22
San Luis	25	20	25	25
Santa Cruz	22	-	21	22
Santa Fe	24	21	24	24
Santiago del Estero	24	21	24	24
Tierra del Fuego	20	17	20	21
Tucumán	26	21	26	26

Alumnos por sección independiente del nivel de enseñanza inicial del sector de gestión privada por ciclo según división político- territorial

División político-territorial	Total	Secciones independientes		
		Ciclo		
		1°	2°	3°
Total País	23	20	23	24
Buenos Aires	24	22	25	25
Partidos del Conurbano	24	21	24	25
Buenos Aires Resto	25	24	25	25
Capital Federal	19	17	18	20
Catamarca	24	19	24	25
Chaco	19	11	18	21
Chubut	16	15	15	16
Córdoba	26	17	24	27
Corrientes	20	16	21	21
Entre Ríos	25	20	25	26
Formosa	23	16	23	24
Jujuy	23	15	23	27
La Pampa	18	10	19	23
La Rioja	19	18	18	20
Mendoza	21	14	20	23
Misiones	24	14	24	25
Neuquén	19	16	19	20
Río Negro	18	13	18	20
Salta	24	13	23	25
San Juan	23	10	22	24
San Luis	21	15	21	23
Santa Cruz	20	16	21	21
Santa Fe	24	19	24	25
Santiago del Estero	20	17	20	21
Tierra del Fuego	16	15	16	16
Tucumán	22	15	20	23

Cargos docentes del nivel de enseñanza inicial por función educativa según división político- territorial

División político-territorial	Total	Función educativa			
		Dirección y gestión	Frente a alumnos	Apoyo	Personal único
Total País	75.991	8.478	57.148	9.931	434
Buenos Aires	38.289	4.912	25.023	8.200	154
Partidos del Conurbano	21.582	2.812	14.279	4.440	51
Buenos Aires Resto	16.707	2.100	10.744	3.760	103
Capital Federal	7.897	1.175	6.034	679	9
Catamarca	554	66	476	12	-
Chaco	1.423	189	1.210	20	4
Chubut	1.056	124	908	22	2
Córdoba	3.444	341	2.843	38	222
Corrientes	1.570	116	1.385	65	4
Entre Ríos	1.538	27	1.500	10	1
Formosa	713	69	640	4	-
Jujuy	828	34	787	7	-
La Pampa	454	41	396	17	-
La Rioja	646	103	525	12	6
Mendoza	1.739	55	1.664	20	-
Misiones	1.121	17	1.101	3	-
Neuquén	1.319	86	999	232	2
Río Negro	1.349	163	1.119	67	-
Salta	1.169	86	1.061	21	1
San Juan	860	43	801	16	-
San Luis	739	28	707	4	-
Santa Cruz	920	130	568	219	3
Santa Fe	5.161	459	4.621	55	26
Santiago del Estero	1.294	118	1.104	72	-
Tierra del Fuego	456	58	276	122	-
Tucumán	1.452	38	1.400	14	-

Nota: los "directores con clase anexa" están incluidos en la categoría "frente a alumnos".

Cargos docentes del nivel de enseñanza inicial por sector de gestión estatal por función educativa según división político-territorial

División político-territorial	Total	Función educativa			
		Dirección y gestión	Frente a alumnos	Apoyo	Personal único
Total País	51.181	5.241	38.888	6.706	346
Buenos Aires	23.622	2.937	15.232	5.370	83
Partidos del Conurbano	11.637	1.446	7.643	2.540	8
Buenos Aires Resto	11.985	1.491	7.589	2.830	75
Capital Federal	4.651	491	3.556	604	-
Catamarca	462	61	391	10	-
Chaco	1.273	173	1.084	12	4
Chubut	774	85	688	1	-
Córdoba	2.531	262	2.037	12	220
Corrientes	1.219	81	1.113	22	3
Entre Ríos	1.112	17	1.089	6	-
Formosa	560	54	504	2	-
Jujuy	699	26	668	5	-
La Pampa	399	39	345	15	-
La Rioja	555	81	463	5	6
Mendoza	1.359	36	1.323	-	-
Misiones	860	7	853	-	-
Neuquén	1.124	74	849	201	-
Río Negro	1.031	121	862	48	-
Salta	917	75	838	3	1
San Juan	699	27	668	4	-
San Luis	574	13	560	1	-
Santa Cruz	779	106	479	191	3
Santa Fe	3.460	334	3.075	25	26
Santiago del Estero	1.054	85	921	48	-
Tierra del Fuego	345	42	189	114	-
Tucumán	1.122	14	1.101	7	-

Nota: los "directores con clase anexa" están incluidos en la categoría "frente a alumnos".

Cargos docentes del nivel de enseñanza inicial del sector de gestión privada por función educativa según división político-territorial

División político-territorial	Total	Función educativa			
		Dirección y gestión	Frente a alumnos	Apoyo	Personal único
Total País	24.810	3.237	18.260	3.225	88
Buenos Aires	14.667	1.975	9.791	2.830	71
Partidos del Conurbano	9.945	1.366	6.636	1.900	43
Buenos Aires Resto	4.722	609	3.155	930	28
Capital Federal	3.246	684	2.478	75	9
Catamarca	92	5	85	2	-
Chaco	150	16	126	8	-
Chubut	282	39	220	21	2
Córdoba	913	79	806	26	2
Corrientes	351	35	272	43	1
Entre Ríos	426	10	411	4	1
Formosa	153	15	136	2	-
Jujuy	129	8	119	2	-
La Pampa	55	2	51	2	-
La Rioja	91	22	62	7	-
Mendoza	380	19	341	20	-
Misiones	261	10	248	3	-
Neuquén	195	12	150	31	2
Río Negro	318	42	257	19	-
Salta	252	11	223	18	-
San Juan	161	16	133	12	-
San Luis	165	15	147	3	-
Santa Cruz	141	24	89	28	-
Santa Fe	1.701	125	1.546	30	-
Santiago del Estero	240	33	183	24	-
Tierra del Fuego	111	16	87	8	-
Tucumán	330	24	299	7	-

Horas cátedra del nivel de enseñanza inicial por sector de gestión según división político territorial

División político-territorial	Total	Sector de gestión	
		Estatal	Privada
Total País	51.927	21.417	30.510
Buenos Aires	42.540	19.448	23.092
Partidos del Conurbano	27.908	11.142	16.766
Buenos Aires Resto	14.632	8.306	6.326
Capital Federal	4.933	503	4.430
Catamarca	61	40	21
Chaco	67	-	67
Chubut	898	323	575
Córdoba	1.295	85	1.210
Corrientes	18	-	18
Entre Ríos	-	-	-
Formosa	-	-	-
Jujuy	42	-	42
La Pampa	8	-	8
La Rioja	49	40	9
Mendoza	296	71	225
Misiones	218	86	132
Neuquén	6	-	6
Río Negro	7	-	7
Salta	173	-	173
San Juan	27	-	27
San Luis	8	-	8
Santa Cruz	-	-	-
Santa Fe	453	82	371
Santiago del Estero	15	-	15
Tierra del Fuego	813	739	74
Tucumán	-	-	-

## Alumnos de EGB ciclos 1 y 2 por año de estudio según división político- territorial

División político-territorial	Total	Año de estudio					
		1°	2°	3°	4°	5°	6°
Total País	4.610.376	870.996	821.509	764.118	741.333	718.035	694.385
Buenos Aires	1.644.100	287.772	288.182	273.201	270.860	262.943	261.142
Partidos del Conurbano	1.053.337	183.972	184.451	175.478	174.702	168.417	166.317
Buenos Aires Resto	590.763	103.800	103.731	97.723	96.158	94.526	94.825
Capital Federal	232.358	39.572	38.808	37.957	38.769	38.510	38.742
Catamarca	49.456	9.423	8.423	8.720	8.086	7.448	7.356
Chaco (*)	159.131	35.674	29.940	26.122	24.127	22.717	20.551
Chubut	57.820	10.739	9.937	9.485	9.272	9.503	8.884
Córdoba	365.353	68.899	68.951	59.173	57.851	56.547	53.932
Corrientes	156.578	31.529	30.164	28.089	22.772	22.628	21.396
Entre Ríos	151.680	29.642	27.074	25.987	23.470	23.102	22.405
Formosa (*)	90.073	20.320	16.474	14.696	13.960	12.987	11.636
Jujuy	89.897	17.789	15.118	14.094	14.337	14.755	13.804
La Pampa	37.524	6.907	6.407	6.216	6.125	5.940	5.929
La Rioja	41.943	8.692	7.557	6.954	6.738	6.242	5.760
Mendoza	203.826	38.498	35.124	32.740	32.673	32.727	32.064
Misiones	166.917	38.214	31.916	28.029	25.822	22.979	19.957
Neuquén	72.137	13.419	13.002	12.141	11.738	11.374	10.463
Río Negro	84.425	16.125	14.601	14.063	13.677	13.542	12.417
Salta	157.497	31.256	27.918	25.418	25.341	24.512	23.052
San Juan	82.413	17.370	14.600	13.007	12.988	12.530	11.918
San Luis	49.420	9.650	9.172	8.576	7.936	7.230	6.856
Santa Cruz	27.601	5.030	4.869	4.777	4.473	4.289	4.163
Santa Fe	370.641	69.169	65.562	61.908	59.576	57.717	56.709
Santiago del Estero	129.183	28.643	23.496	21.427	20.177	18.535	16.905
Tierra del Fuego	14.698	2.501	2.599	2.608	2.522	2.308	2.160
Tucumán	175.705	34.163	31.615	28.730	28.043	26.970	26.184

Nota: (\*) se incluyen en primer año alumnos de Aprestamiento.

Alumnos de EGB ciclos 1 y 2 del sector de gestión estatal por año de estudio según división político-territorial

División político-territorial	Total	Año de estudio					
		1°	2°	3°	4°	5°	6°
Total País	3.653.289	699.056	653.265	604.876	584.076	566.428	545.588
Buenos Aires	1.182.106	205.607	207.120	196.086	194.348	189.572	189.373
Partidos del Conurbano	725.787	125.967	127.119	120.721	120.175	116.274	115.531
Buenos Aires Resto	456.319	79.640	80.001	75.365	74.173	73.298	73.842
Capital Federal	130.534	22.343	21.691	21.109	21.636	21.788	21.967
Catamarca	45.410	8.601	7.701	8.060	7.442	6.832	6.774
Chaco (*)	149.602	33.822	28.224	24.607	22.646	21.293	19.010
Chubut	51.778	9.683	8.891	8.503	8.314	8.489	7.898
Córdoba	284.002	54.155	53.771	45.734	45.001	43.858	41.483
Corrientes	143.781	29.049	27.809	25.913	20.749	20.759	19.502
Entre Ríos	119.349	23.496	21.337	20.554	18.192	18.172	17.598
Formosa (*)	84.507	19.229	15.470	13.825	13.042	12.109	10.832
Jujuy	83.134	16.421	13.898	13.030	13.308	13.666	12.811
La Pampa	35.093	6.430	6.000	5.840	5.744	5.559	5.520
La Rioja	38.846	8.096	7.025	6.405	6.229	5.781	5.310
Mendoza	179.699	34.144	31.014	28.724	28.636	28.865	28.316
Misiones	144.138	33.771	27.762	24.198	22.169	19.576	16.662
Neuquén	67.081	12.544	12.106	11.308	10.903	10.521	9.699
Río Negro	73.298	14.106	12.624	12.203	11.847	11.814	10.704
Salta	137.953	27.729	24.474	22.245	22.089	21.305	20.111
San Juan	71.592	15.327	12.731	11.235	11.216	10.801	10.282
San Luis	44.214	8.650	8.237	7.672	7.076	6.456	6.123
Santa Cruz	23.657	4.297	4.187	4.082	3.851	3.667	3.573
Santa Fe	283.995	53.820	50.500	47.460	45.401	43.954	42.860
Santiago del Estero	118.395	26.632	21.654	19.652	18.363	16.831	15.263
Tierra del Fuego	12.869	2.162	2.280	2.273	2.213	2.025	1.916
Tucumán	148.256	28.942	26.759	24.158	23.661	22.735	22.001

Nota: (\*) se incluyen en primer año alumnos de Aprestamiento.

Alumnos de EGB ciclos 1 y 2 del sector de gestión privada por año de estudio según división político-territorial

División político-territorial	Total	Año de estudio					
		1°	2°	3°	4°	5°	6°
Total País	957.087	171.940	168.244	159.242	157.257	151.607	148.797
Buenos Aires	461.994	82.165	81.062	77.115	76.512	73.371	71.769
Partidos del Conurbano	327.550	58.005	57.332	54.757	54.527	52.143	50.786
Buenos Aires Resto	134.444	24.160	23.730	22.358	21.985	21.228	20.983
Capital Federal	101.824	17.229	17.117	16.848	17.133	16.722	16.775
Catamarca	4.046	822	722	660	644	616	582
Chaco	9.529	1.852	1.716	1.515	1.481	1.424	1.541
Chubut	6.042	1.056	1.046	982	958	1.014	986
Córdoba	81.351	14.744	15.180	13.439	12.850	12.689	12.449
Corrientes	12.797	2.480	2.355	2.176	2.023	1.869	1.894
Entre Ríos	32.331	6.146	5.737	5.433	5.278	4.930	4.807
Formosa	5.566	1.091	1.004	871	918	878	804
Jujuy	6.763	1.368	1.220	1.064	1.029	1.089	993
La Pampa	2.431	477	407	376	381	381	409
La Rioja	3.097	596	532	549	509	461	450
Mendoza	24.127	4.354	4.110	4.016	4.037	3.862	3.748
Misiones	22.779	4.443	4.154	3.831	3.653	3.403	3.295
Neuquén	5.056	875	896	833	835	853	764
Río Negro	11.127	2.019	1.977	1.860	1.830	1.728	1.713
Salta	19.544	3.527	3.444	3.173	3.252	3.207	2.941
San Juan	10.821	2.043	1.869	1.772	1.772	1.729	1.636
San Luis	5.206	1.000	935	904	860	774	733
Santa Cruz	3.944	733	682	695	622	622	590
Santa Fe	86.646	15.349	15.062	14.448	14.175	13.763	13.849
Santiago del Estero	10.788	2.011	1.842	1.775	1.814	1.704	1.642
Tierra del Fuego	1.829	339	319	335	309	283	244
Tucumán	27.449	5.221	4.856	4.572	4.382	4.235	4.183

Nota: la información del nivel primario corresponde a todas las unidades educativas de este nivel, incluyendo a aquellas que ya han implementado la Educación General Básica.

Porcentaje de mujeres de EGB ciclos 1 y 2 por año de estudio según división político- territorial

División político-territorial	Total	Año de estudio					
		1°	2°	3°	4°	5°	6°
Total País	49,2	48,8	49,1	48,9	49,1	49,5	49,8
Buenos Aires	49,3	49,3	49,3	49,1	49,2	49,4	49,7
Partidos del Conurbano	49,4	49,3	49,4	49,1	49,4	49,5	49,7
Buenos Aires Resto	49,2	49,2	49,1	49,0	48,8	49,3	49,6
Capital Federal	49,4	49,5	49,5	49,2	49,4	49,9	49,2
Catamarca	49,2	50,2	48,1	47,9	49,0	49,3	50,7
Chaco	49,0	47,9	48,4	48,7	49,2	49,9	50,5
Chubut	49,0	49,0	47,8	48,6	49,5	49,3	50,2
Córdoba	49,2	48,6	49,4	48,8	49,0	49,4	50,0
Corrientes	48,9	47,7	48,2	48,5	49,4	50,0	50,5
Entre Ríos	49,2	48,4	48,8	48,8	50,0	49,4	50,1
Formosa	49,0	48,9	49,0	48,9	49,1	49,8	48,5
Jujuy	49,4	48,8	50,0	50,1	49,2	48,8	49,4
La Pampa	48,9	48,4	48,8	48,5	48,6	49,1	49,9
La Rioja	49,3	49,5	48,8	49,2	48,2	50,4	50,0
Mendoza	48,9	48,3	49,0	48,3	49,0	49,4	49,6
Misiones	48,8	47,4	49,2	48,8	48,9	49,7	50,0
Neuquén	49,0	48,5	48,7	48,6	49,4	49,8	49,3
Río Negro	48,8	48,7	47,8	48,7	49,1	49,0	50,1
Salta	49,0	48,5	49,0	48,7	49,1	49,1	49,6
San Juan	49,3	48,3	49,5	49,5	49,0	49,9	50,2
San Luis	49,3	49,0	49,5	48,7	49,2	50,1	49,4
Santa Cruz	49,3	49,3	50,9	49,4	48,8	48,1	48,9
Santa Fe	49,4	49,0	49,4	48,9	49,1	49,9	50,2
Santiago del Estero	48,7	47,5	48,1	48,7	48,8	50,0	49,9
Tierra del Fuego	48,3	49,7	48,4	49,0	47,7	47,3	47,7
Tucumán	49,1	48,8	48,6	49,0	48,8	49,3	50,4

Porcentaje de mujeres de EGB ciclos 1 y 2 del sector de gestión estatal por año de estudio según división político- territorial

División político-territorial	Total	Año de estudio					
		1°	2°	3°	4°	5°	6°
Total País	48,7	48,3	48,6	48,5	48,7	49,0	49,2
Buenos Aires	48,8	48,8	48,9	48,6	48,7	48,7	49,1
Partidos del Conurbano	49,0	49,0	49,2	48,8	49,0	49,0	49,3
Buenos Aires Resto	48,5	48,6	48,4	48,4	48,1	48,4	48,8
Capital Federal	48,3	49,0	48,8	48,0	48,4	48,3	47,4
Catamarca	48,0	49,1	46,9	46,9	47,7	47,9	49,3
Chaco	48,8	47,7	48,2	48,5	49,0	49,8	50,4
Chubut	48,9	49,0	47,4	48,3	49,2	49,1	50,4
Córdoba	48,4	47,9	48,5	48,0	48,2	48,8	49,0
Corrientes	48,6	47,5	47,8	48,1	49,0	49,7	50,2
Entre Ríos	48,8	48,3	48,5	48,5	49,6	48,9	49,5
Formosa	48,8	48,6	49,0	48,7	48,9	49,5	48,4
Jujuy	49,0	48,6	49,7	49,7	48,8	48,5	49,0
La Pampa	48,6	48,1	48,6	48,4	48,3	48,9	49,3
La Rioja	49,3	49,4	48,8	49,0	48,3	50,5	50,2
Mendoza	48,6	47,9	48,7	48,1	48,7	49,0	49,3
Misiones	48,5	47,1	48,9	48,7	48,6	49,2	49,5
Neuquén	48,9	48,6	48,4	48,4	49,3	49,8	49,1
Río Negro	48,7	48,5	47,8	48,3	48,8	48,8	50,1
Salta	48,5	47,9	48,5	48,3	48,8	48,6	49,3
San Juan	48,7	47,7	48,9	49,1	48,3	49,3	49,3
San Luis	49,3	48,8	49,5	48,7	49,6	50,0	49,3
Santa Cruz	48,8	48,7	50,5	49,2	48,0	47,6	48,4
Santa Fe	48,6	48,4	48,7	48,1	48,4	49,1	49,1
Santiago del Estero	48,5	47,3	47,9	48,5	48,6	49,6	49,7
Tierra del Fuego	47,6	49,0	47,5	48,6	47,2	46,5	46,8
Tucumán	48,7	48,6	48,2	48,7	48,3	49,2	49,7



Porcentaje de mujeres de EGB ciclos 1 y 2 del sector de gestión privada por año de estudio según división político- territorial

División político-territorial	Total	Año de estudio					
		1°	2°	3°	4°	5°	6°
Total País	51,1	50,6	50,9	50,7	50,9	51,6	52,0
Buenos Aires	50,6	50,4	50,3	50,3	50,4	51,2	51,2
Partidos del Conurbano	50,2	50,0	49,9	49,9	50,1	50,7	50,8
Buenos Aires Resto	51,6	51,3	51,3	51,2	51,3	52,6	52,4
Capital Federal	50,8	50,0	50,4	50,7	50,6	52,0	51,4
Catamarca	62,9	61,2	60,4	60,8	64,4	65,3	66,7
Chaco	51,9	51,5	50,9	52,8	52,4	52,1	51,7
Chubut	50,4	48,6	50,8	51,1	51,8	51,6	48,6
Córdoba	51,9	51,0	52,3	51,6	52,0	51,3	53,2
Corrientes	52,8	50,7	53,0	52,4	53,1	53,9	54,4
Entre Ríos	50,5	48,7	50,0	49,9	51,3	51,3	52,5
Formosa	52,3	54,5	50,5	51,8	52,7	54,4	49,5
Jujuy	53,6	51,0	53,9	54,8	55,1	52,2	55,4
La Pampa	52,9	52,2	52,1	49,5	53,0	51,7	58,4
La Rioja	49,5	51,8	48,7	51,5	47,2	49,2	47,8
Mendoza	51,3	51,6	51,5	49,7	51,3	51,7	51,8
Misiones	50,9	49,9	51,4	50,0	50,4	52,3	52,0
Neuquén	50,6	47,9	53,5	51,4	50,3	49,4	51,3
Río Negro	50,0	50,1	48,1	51,0	50,7	50,2	49,7
Salta	52,1	53,2	52,3	51,6	51,3	52,8	51,3
San Juan	53,4	53,0	53,9	51,9	52,9	53,6	55,5
San Luis	49,1	51,0	49,4	48,2	45,7	50,4	50,1
Santa Cruz	52,4	52,9	53,8	50,5	53,5	51,1	52,2
Santa Fe	51,9	51,0	51,4	51,4	51,3	52,6	53,6
Santiago del Estero	51,2	49,5	50,9	50,4	51,2	53,3	52,6
Tierra del Fuego	53,3	54,6	54,5	51,9	51,1	52,7	55,3
Tucumán	51,0	49,7	50,5	50,6	51,2	50,3	54,0

Alumnos de EGB ciclos 1 y 2 por jornada y turno de funcionamiento según división político- territorial

División político-territorial	Total	Jornada y turno					
		Jornada simple					Jornada doble
		Total	Mañana	Intermedio	Tarde	Vespertino	
Total País	4.610.376	4.397.044	2.261.242	39.663	2.095.930	209	213.332
Buenos Aires	1.644.100	1.608.195	756.798	901	850.496	-	35.905
Partidos del Conurbano	1.053.337	1.034.838	523.368	62	511.408	-	18.499
Buenos Aires Resto	590.763	573.357	233.430	839	339.088	-	17.406
Capital Federal	232.358	170.763	109.356	-	61.407	-	61.595
Catamarca	49.456	40.605	23.705	792	16.108	-	8.851
Chaco	159.131	148.409	86.407	786	61.216	-	10.722
Chubut	57.820	54.346	24.952	-	29.394	-	3.474
Córdoba	365.353	357.214	188.624	1.154	167.436	-	8.139
Corrientes	156.578	154.557	86.957	664	66.936	-	2.021
Entre Ríos	151.680	147.195	79.336	1.592	66.267	-	4.485
Formosa	90.073	83.129	42.896	1.591	38.642	-	6.944
Jujuy	89.897	81.408	44.207	1.836	35.365	-	8.489
La Pampa	37.524	32.560	15.771	-	16.789	-	4.964
La Rioja	41.943	38.290	25.299	412	12.579	-	3.653
Mendoza	203.826	199.775	104.556	246	94.973	-	4.051
Misiones	166.917	159.705	83.406	311	75.988	-	7.212
Neuquén	72.137	70.188	34.081	1.420	34.687	-	1.949
Río Negro	84.425	82.928	36.135	2.199	44.594	-	1.497
Salta	157.497	149.141	80.771	5.738	62.632	-	8.356
San Juan	82.413	81.765	44.178	444	36.952	191	648
San Luis	49.420	47.093	24.902	28	22.163	-	2.327
Santa Cruz	27.601	27.101	11.806	-	15.295	-	500
Santa Fe	370.641	361.338	176.589	84	184.647	18	9.303
Santiago del Estero	129.183	124.069	83.343	2.056	38.670	-	5.114
Tierra del Fuego	14.698	14.283	6.999	-	7.284	-	415
Tucumán	175.705	162.987	90.168	17.409	55.410	-	12.718

Alumnos de EGB ciclos 1 y 2 del sector de gestión estatal por jornada y turno de funcionamiento según división político-territorial

División político-territorial	Total	Jornada y turno					
		Jornada simple					Jornada doble
		Total	Mañana	Intermedio	Tarde	Vespertino	
Total País	3.653.289	3.479.679	1.771.475	26.611	1.681.384	209	173.610
Buenos Aires	1.182.106	1.161.451	530.079	885	630.487	-	20.655
Partidos del Conurbano	725.787	720.203	349.710	46	370.447	-	5.584
Buenos Aires Resto	456.319	441.248	180.369	839	260.040	-	15.071
Capital Federal	130.534	78.399	40.412	-	37.987	-	52.135
Catamarca	45.410	36.657	22.574	792	13.291	-	8.753
Chaco	149.602	139.269	80.876	-	58.393	-	10.333
Chubut	51.778	48.796	23.530	-	25.266	-	2.982
Córdoba	284.002	279.597	152.834	1.154	125.609	-	4.405
Corrientes	143.781	142.585	80.779	664	61.142	-	1.196
Entre Ríos	119.349	115.462	61.114	1.513	52.835	-	3.887
Formosa	84.507	77.795	40.129	1.591	36.075	-	6.712
Jujuy	83.134	74.755	39.971	1.836	32.948	-	8.379
La Pampa	35.093	30.129	15.118	-	15.011	-	4.964
La Rioja	38.846	35.281	22.871	412	11.998	-	3.565
Mendoza	179.699	177.559	91.585	246	85.728	-	2.140
Misiones	144.138	137.380	70.962	311	66.107	-	6.758
Neuquén	67.081	65.916	32.391	210	33.315	-	1.165
Río Negro	73.298	72.935	33.000	77	39.858	-	363
Salta	137.953	130.491	69.846	5.380	55.265	-	7.462
San Juan	71.592	71.098	38.912	444	31.551	191	494
San Luis	44.214	41.887	21.784	28	20.075	-	2.327
Santa Cruz	23.657	23.396	10.418	-	12.978	-	261
Santa Fe	283.995	276.047	134.284	84	141.661	18	7.948
Santiago del Estero	118.395	113.434	76.950	2.056	34.428	-	4.961
Tierra del Fuego	12.869	12.865	6.576	-	6.289	-	4
Tucumán	148.256	136.495	74.480	8.928	53.087	-	11.761

Alumnos de EGB ciclos 1 y 2 del sector de gestión privada por jornada y turno de funcionamiento según división político-territorial

División político-territorial	Total	Jornada y turno				
		Jornada simple				Jornada doble
		Total	Mañana	Intermedio	Tarde	
Total País	957.087	917.365	486.207	453	430.705	39.722
Buenos Aires	461.994	446.744	226.719	16	220.009	15.250
Partidos del Conurbano	327.550	314.635	173.658	16	140.961	12.915
Buenos Aires Resto	134.444	132.109	53.061	-	79.048	2.335
Capital Federal	101.824	92.364	68.944	-	23.420	9.460
Catamarca	4.046	3.948	1.131	-	2.817	98
Chaco	9.529	9.140	5.687	-	3.453	389
Chubut	6.042	5.550	1.422	-	4.128	492
Córdoba	81.351	77.617	35.790	-	41.827	3.734
Corrientes	12.797	11.972	6.178	-	5.794	825
Entre Ríos	32.331	31.733	18.222	79	13.432	598
Formosa	5.566	5.334	2.767	-	2.567	232
Jujuy	6.763	6.653	4.236	-	2.417	110
La Pampa	2.431	2.431	653	-	1.778	-
La Rioja	3.097	3.009	2.428	-	581	88
Mendoza	24.127	22.216	12.971	-	9.245	1.911
Misiones	22.779	22.325	12.444	-	9.881	454
Neuquén	5.056	4.272	2.143	-	2.129	784
Río Negro	11.127	9.993	4.325	-	5.668	1.134
Salta	19.544	18.650	10.925	358	7.367	894
San Juan	10.821	10.667	5.266	-	5.401	154
San Luis	5.206	5.206	3.118	-	2.088	-
Santa Cruz	3.944	3.705	1.388	-	2.317	239
Santa Fe	86.646	85.291	42.305	-	42.986	1.355
Santiago del Estero	10.788	10.635	6.393	-	4.242	153
Tierra del Fuego	1.829	1.418	423	-	995	411
Tucumán	27.449	26.492	10.329	-	16.163	957

Alumnos extranjeros de EGB ciclos 1 y 2 por país de origen según división político-territorial

División político-territorial	Total	País de origen						
		Bolivia	Brasil	Chile	Paraguay	Perú	Uruguay	Otros
Total País	52.989	16.397	1.986	5.618	12.746	4.512	3.767	7.963
Buenos Aires	29.288	8.469	951	1.716	9.689	2.070	2.736	3.657
Partidos del Conurbano	23.550	6.598	700	1.085	8.607	1.504	2.232	2.824
Buenos Aires Resto	5.738	1.871	251	631	1.082	566	504	833
Capital Federal	12.743	4.631	482	310	2.142	1.850	797	2.531
Catamarca	18	3	2	5	1	-	-	7
Chaco	74	6	7	-	49	3	-	9
Chubut	496	152	4	289	2	8	4	37
Córdoba	1.172	265	105	66	35	246	21	434
Corrientes	100	9	30	6	26	1	13	15
Entre Ríos	259	11	28	27	31	10	109	43
Formosa	450	6	1	1	437	1	-	4
Jujuy	464	440	2	6	1	4	-	11
La Pampa	49	5	2	20	5	3	3	11
La Rioja	30	14	2	8	-	3	-	3
Mendoza	2.122	913	34	558	15	118	11	473
Misiones	308	-	138	5	120	-	1	44
Neuquén	762	63	6	630	6	8	7	42
Río Negro	1.062	105	25	831	3	5	6	87
Salta	1.027	893	13	42	20	8	12	39
San Juan	110	11	1	39	-	3	3	53
San Luis	415	113	14	246	5	14	2	21
Santa Cruz	565	73	10	456	8	1	1	16
Santa Fe	818	60	72	55	138	126	28	339
Santiago del Estero	25	1	4	1	1	2	4	12
Tierra del Fuego	310	42	6	234	4	2	5	17
Tucumán	322	112	47	67	8	26	4	58

Alumnos extranjeros de EGB ciclos 1 y 2 del sector de gestión estatal por país de origen según división político-territorial

División político-territorial	Total	País de origen						
		Bolivia	Brasil	Chile	Paraguay	Perú	Uruguay	Otros
Total País	43.074	15.490	1.249	4.678	11.282	3.879	3.158	3.338
Buenos Aires	23.611	7.918	599	1.303	8.635	1.724	2.309	1.123
Partidos del Conurbano	18.864	6.097	416	773	7.666	1.265	1.896	751
Buenos Aires Resto	4.747	1.821	183	530	969	459	413	372
Capital Federal	10.288	4.367	251	200	1.850	1.670	667	1.283
Catamarca	14	3	2	4	1	-	-	4
Chaco	60	5	4	-	42	3	-	6
Chubut	422	150	1	240	2	3	4	22
Córdoba	784	250	63	43	30	202	15	181
Corrientes	68	9	19	1	22	1	8	8
Entre Ríos	180	9	19	17	15	7	89	24
Formosa	428	6	1	1	417	1	-	2
Jujuy	447	433	-	3	1	4	-	6
La Pampa	41	5	1	18	5	3	2	7
La Rioja	28	14	1	8	-	3	-	2
Mendoza	1.852	905	23	467	13	106	8	330
Misiones	221	-	106	-	96	-	1	18
Neuquén	723	60	6	606	5	8	7	31
Río Negro	980	104	15	794	2	5	6	54
Salta	945	859	11	26	19	8	6	16
San Juan	66	10	1	20	-	2	3	30
San Luis	389	112	13	231	5	13	1	14
Santa Cruz	502	72	8	410	7	1	-	4
Santa Fe	507	54	51	30	103	100	23	146
Santiago del Estero	18	-	4	1	1	2	3	7
Tierra del Fuego	299	42	6	229	4	2	5	11
Tucumán	201	103	44	26	7	11	1	9

Alumnos extranjeros de EGB ciclos 1 y 2 del sector de gestión privada por país de origen según división político-territorial

División político-territorial	Total	País de origen						
		Bolivia	Brasil	Chile	Paraguay	Perú	Uruguay	Otros
Total País	9.915	907	737	940	1.464	633	609	4.625
Buenos Aires	5.677	551	352	413	1.054	346	427	2.534
Partidos del Conurbano	4.686	501	284	312	941	239	336	2.073
Buenos Aires Resto	991	50	68	101	113	107	91	461
Capital Federal	2.455	264	231	110	292	180	130	1.248
Catamarca	4	-	-	1	-	-	-	3
Chaco	14	1	3	-	7	-	-	3
Chubut	74	2	3	49	-	5	-	15
Córdoba	388	15	42	23	5	44	6	253
Corrientes	32	-	11	5	4	-	5	7
Entre Ríos	79	2	9	10	16	3	20	19
Formosa	22	-	-	-	20	-	-	2
Jujuy	17	7	2	3	-	-	-	5
La Pampa	8	-	1	2	-	-	1	4
La Rioja	2	-	1	-	-	-	-	1
Mendoza	270	8	11	91	2	12	3	143
Misiones	87	-	32	5	24	-	-	26
Neuquén	39	3	-	24	1	-	-	11
Río Negro	82	1	10	37	1	-	-	33
Salta	82	34	2	16	1	-	6	23
San Juan	44	1	-	19	-	1	-	23
San Luis	26	1	1	15	-	1	1	7
Santa Cruz	63	1	2	46	1	-	1	12
Santa Fe	311	6	21	25	35	26	5	193
Santiago del Estero	7	1	-	-	-	-	1	5
Tierra del Fuego	11	-	-	5	-	-	-	6
Tucumán	121	9	3	41	1	15	3	49

Porcentaje de alumnos repitentes de EGB ciclos 1 y 2 por año de estudio y sexo según división político-territorial

División político-territorial	Total			Grado de estudio																	
				1°			2°			3°		4°		5°		6°					
	Total	Varones	Mujeres	Total	Varones	Mujeres	Total	Varones	Mujeres	Total	Varones	Mujeres	Total	Varones	Mujeres						
Total País	5,5	6,1	4,2	9,0	10,1	7,8	6,5	7,6	5,3	5,6	6,6	4,7	4,5	5,4	3,6	3,8	4,6	3,0	2,9	3,5	2,2
Buenos Aires	3,1	3,6	2,3	2,9	3,3	2,4	5,1	6,0	4,2	3,7	4,4	3,1	2,6	3,2	1,9	2,1	2,7	1,6	1,8	2,3	1,4
Partidos del Conurbano	3,2	3,7	2,4	2,7	3,2	2,2	5,3	6,1	4,5	3,9	4,6	3,2	2,8	3,4	2,1	2,3	2,8	1,7	1,9	2,4	1,4
Buenos Aires Resto	2,9	3,5	2,2	3,1	3,6	2,6	4,9	6,0	3,8	3,4	4,1	2,7	2,2	2,8	1,6	1,9	2,4	1,4	1,7	2,2	1,3
Capital Federal	2,6	2,6	1,9	4,4	4,9	4,0	2,5	2,8	2,3	2,1	2,4	1,8	2,1	2,5	1,8	2,2	2,6	1,7	1,9	2,3	1,5
Catamarca	6,0	6,4	4,5	6,5	7,7	5,4	5,2	5,8	4,6	8,5	10,2	6,7	7,0	8,3	5,8	5,1	5,5	4,7	3,3	4,0	2,6
Chaco	11,1	11,7	8,6	19,6	21,7	17,3	12,7	14,3	10,9	9,7	11,2	8,1	8,1	9,3	6,8	6,5	7,7	5,2	4,5	5,5	3,6
Chubut	6,8	7,4	4,8	10,0	11,5	8,4	6,9	8,5	5,1	6,5	7,6	5,2	6,4	7,9	4,9	5,9	7,3	4,5	4,6	5,7	3,5
Córdoba	5,8	7,8	5,4	10,6	11,8	9,3	5,0	6,0	4,0	4,8	5,6	3,9	5,5	6,6	4,4	5,0	6,1	3,8	2,8	3,4	2,2
Corrientes	5,9	6,2	4,5	10,0	11,1	8,7	5,3	6,2	4,4	8,0	9,1	6,8	3,5	4,0	2,9	2,3	2,5	2,1	4,0	4,7	3,2
Entre Ríos	5,9	6,5	4,5	10,3	11,6	8,9	5,5	6,6	4,4	7,1	8,2	5,8	4,0	4,7	3,3	2,7	3,1	2,3	4,7	5,9	3,4
Formosa	12,2	12,4	10,0	21,0	22,6	19,4	14,0	15,9	12,1	10,6	11,9	9,1	9,7	10,5	8,8	7,1	7,8	6,5	5,2	5,9	4,6
Jujuy	7,4	7,5	5,6	10,4	11,3	9,4	7,1	8,4	5,8	6,8	7,3	6,2	7,3	8,6	5,9	6,9	8,0	5,7	5,1	5,9	4,3
La Pampa	4,7	5,2	3,2	6,8	7,8	5,8	3,9	4,8	3,0	5,6	7,0	4,2	4,1	5,3	2,8	4,4	4,9	3,8	2,8	3,8	1,7
La Rioja	7,5	8,1	5,5	11,8	13,9	9,6	8,5	9,9	7,0	7,3	8,4	6,2	6,3	7,8	4,7	5,3	7,0	3,6	3,5	3,9	3,2
Mendoza	5,0	5,2	3,6	8,6	9,7	7,5	4,8	5,7	3,9	5,0	5,6	4,3	4,5	5,2	3,7	3,9	4,9	2,9	2,5	3,0	1,9
Misiones	12,9	13,7	9,9	22,9	25,0	20,6	13,9	16,0	11,7	10,6	12,5	8,6	10,3	12,1	8,5	7,6	9,2	5,9	5,2	6,6	3,7
Neuquén	7,0	7,8	5,2	9,4	10,8	7,9	6,9	8,5	5,3	7,6	8,9	6,3	6,1	7,3	4,8	6,4	7,5	5,3	5,3	6,8	3,8
Río Negro	9,7	10,4	7,4	15,1	16,4	13,7	8,8	10,2	7,2	7,9	9,1	6,6	8,9	11,0	6,8	9,8	11,3	8,2	6,3	7,9	4,7
Salta	6,5	6,6	5,1	11,5	12,4	10,5	7,7	8,7	6,7	6,4	7,2	5,6	5,3	6,1	4,4	3,8	4,3	3,2	2,9	3,4	2,3
San Juan	7,1	7,5	5,1	13,9	16,1	11,6	7,3	9,3	5,3	6,3	7,1	5,5	4,7	5,4	3,9	4,3	5,1	3,6	3,0	3,4	2,6
San Luis	4,9	5,7	3,6	6,4	7,3	5,5	2,7	3,3	2,0	5,4	6,4	4,3	5,5	6,3	4,7	5,2	6,9	3,5	4,3	5,6	3,0
Santa Cruz	5,7	6,7	4,0	7,4	9,4	5,4	4,4	4,9	3,9	4,9	5,0	4,7	5,4	7,3	3,3	4,8	6,3	3,2	7,7	9,9	5,4
Santa Fe	5,6	5,9	4,0	9,5	11,0	8,0	6,5	7,7	5,3	5,5	6,5	4,5	4,5	5,4	3,5	3,9	4,8	3,0	2,6	3,3	1,9
Santiago del Estero	12,4	13,2	9,4	21,6	24,1	18,9	13,9	16,4	11,2	12,0	14,2	9,6	9,4	11,1	7,6	7,2	8,2	6,2	4,7	5,6	3,8
Tierra del Fuego	2,9	3,1	2,2	3,4	3,8	3,0	1,8	2,2	1,4	3,0	3,6	2,3	3,0	3,2	2,7	3,6	4,3	2,7	2,9	3,4	2,3
Tucumán	5,6	6,0	3,9	8,3	9,4	7,2	6,6	7,9	5,2	6,8	8,1	5,4	4,9	6,0	3,7	3,4	4,2	2,5	2,3	3,0	1,7

Porcentaje de alumnos repitentes de EGB ciclos 1 y 2 del sector de gestión estatal por año de estudio y sexo según división político- territorial

División político-territorial	Total			Grado de estudio																	
				1°			2°			3°			4°			5°			6°		
	Total	Varones	Mujeres	Total	Varones	Mujeres	Total	Varones	Mujeres	Total	Varones	Mujeres	Total	Varones	Mujeres	Total	Varones	Mujeres			
Total País	6,7	7,7	5,5	10,8	12,0	9,4	7,8	9,1	6,5	6,8	7,9	5,7	5,5	6,5	4,4	4,5	5,4	3,6	3,4	4,2	2,6
Buenos Aires	4,0	4,8	3,2	3,8	4,3	3,2	6,7	7,8	5,6	4,9	5,7	4,0	3,3	4,1	2,5	2,7	3,4	2,0	2,3	2,8	1,7
Partidos del Conurbano	4,3	5,1	3,5	3,7	4,3	3,1	7,2	8,2	6,2	5,4	6,2	4,5	3,8	4,6	2,9	3,0	3,8	2,2	2,5	3,1	1,8
Buenos Aires Resto	3,5	4,3	2,8	3,9	4,4	3,3	6,0	7,3	4,7	4,2	4,9	3,4	2,6	3,3	1,9	2,3	2,8	1,7	2,0	2,5	1,4
Capital Federal	4,2	4,7	3,7	7,3	7,9	6,7	4,2	4,6	3,8	3,5	4,0	3,0	3,5	4,0	3,0	3,5	4,2	2,8	3,1	3,7	2,5
Catamarca	6,5	7,4	5,5	7,1	8,2	5,9	5,7	6,2	5,1	9,2	10,7	7,4	7,6	8,7	6,4	5,5	5,8	5,1	3,4	4,1	2,8
Chaco	11,6	13,3	9,9	20,4	22,5	18,0	13,2	14,9	11,4	10,1	11,7	8,5	8,4	9,7	7,1	6,8	8,1	5,4	4,8	5,8	3,7
Chubut	7,3	8,8	5,7	10,5	12,2	8,8	7,5	9,2	5,6	7,0	8,3	5,6	6,8	8,3	5,3	6,2	7,7	4,7	4,9	6,1	3,7
Córdoba	7,0	8,1	5,8	12,8	14,2	11,4	6,2	7,2	5,1	5,9	6,8	4,8	6,6	7,9	5,2	5,8	7,1	4,4	3,3	4,0	2,6
Corrientes	6,1	7,0	5,2	10,5	11,7	9,1	5,5	6,4	4,6	8,5	9,6	7,2	3,6	4,2	3,0	2,4	2,5	2,2	4,2	5,0	3,4
Entre Ríos	6,5	7,6	5,3	10,8	12,2	9,3	6,0	7,1	4,8	8,1	9,4	6,6	4,4	5,2	3,5	2,8	3,2	2,4	5,3	6,7	3,9
Formosa	12,8	14,0	11,6	22,0	23,4	20,5	14,6	16,5	12,7	11,0	12,3	9,6	10,2	11,0	9,3	7,5	8,1	6,9	5,6	6,2	4,9
Jujuy	7,9	8,9	6,8	11,2	12,1	10,2	7,6	9,0	6,2	7,2	7,7	6,6	7,7	9,1	6,4	7,4	8,6	6,1	5,4	6,2	4,5
La Pampa	4,9	5,9	3,8	7,0	8,0	6,0	4,1	5,0	3,1	5,9	7,3	4,4	4,2	5,5	2,9	4,6	5,1	4,1	2,9	4,0	1,8
La Rioja	8,0	9,5	6,4	12,5	14,8	10,3	9,1	10,6	7,5	7,8	9,0	6,6	6,8	8,4	5,0	5,7	7,5	3,9	3,7	4,2	3,3
Mendoza	5,5	6,3	4,5	9,5	10,6	8,4	5,3	6,2	4,3	5,4	6,1	4,7	4,9	5,6	4,1	4,3	5,3	3,2	2,6	3,3	2,0
Misiones	14,4	16,4	12,2	24,9	27,0	22,5	15,4	17,6	13,2	11,8	13,9	9,6	11,5	13,4	9,6	8,3	10,1	6,5	5,7	7,1	4,2
Neuquén	7,3	8,7	5,9	9,7	11,2	8,1	7,2	8,8	5,6	7,9	9,2	6,5	6,3	7,6	5,1	6,7	7,9	5,4	5,6	7,1	4,0
Río Negro	10,8	12,5	9,0	16,8	18,2	15,3	9,9	11,5	8,2	8,7	10,0	7,4	10,0	12,4	7,6	10,9	12,6	9,1	7,1	9,0	5,2
Salta	7,3	8,1	6,4	12,6	13,5	11,7	8,5	9,5	7,4	7,1	8,0	6,2	5,8	6,7	4,9	4,2	4,8	3,6	3,2	3,8	2,6
San Juan	8,0	9,4	6,6	15,6	17,9	13,1	8,3	10,5	6,1	7,2	8,1	6,3	5,3	6,2	4,4	5,0	5,7	4,1	3,4	3,8	3,0
San Luis	5,4	6,6	4,3	7,1	8,1	6,1	3,0	3,7	2,2	5,9	7,1	4,6	6,1	7,1	5,1	5,7	7,6	3,9	4,8	6,2	3,3
Santa Cruz	6,6	8,1	4,9	8,4	10,5	6,2	5,0	5,6	4,4	5,5	5,7	5,3	6,2	8,3	3,8	5,6	7,3	3,7	8,8	11,3	6,1
Santa Fe	6,7	7,9	5,5	11,5	13,1	9,7	7,9	9,2	6,4	6,6	7,7	5,4	5,4	6,5	4,3	4,7	5,8	3,7	3,1	3,8	2,3
Santiago del Estero	13,4	15,4	11,1	23,1	25,6	20,2	14,9	17,5	12,1	12,9	15,2	10,4	10,1	11,9	8,1	7,7	8,7	6,7	5,1	6,0	4,1
Tierra del Fuego	3,2	3,7	2,7	3,8	4,2	3,4	2,0	2,4	1,6	3,3	3,8	2,6	3,3	3,5	3,1	4,0	4,8	3,1	3,2	3,7	2,7
Tucumán	6,4	7,6	5,1	9,6	10,8	8,2	7,6	9,0	6,0	7,8	9,3	6,3	5,7	6,9	4,4	3,9	4,9	2,9	2,7	3,5	1,9

Porcentaje de alumnos repitentes de EGB ciclos 1 y 2 del sector de gestión privada por año de estudio y sexo según división político- territorial

División político-territorial	Total			Grado de estudio																	
				1°			2°			3°			4°			5°			6°		
	Total	Varones	Mujeres	Total	Varones	Mujeres	Total	Varones	Mujeres	Total	Varones	Mujeres	Total	Varones	Mujeres	Total	Varones	Mujeres			
Total País	1,2	1,4	1,0	1,8	2,1	1,5	1,3	1,6	1,1	1,2	1,4	1,0	1,0	1,2	0,9	1,0	1,2	0,9	0,9	1,1	0,7
Buenos Aires	0,7	0,9	0,6	0,6	0,8	0,5	1,0	1,2	0,8	0,8	1,0	0,7	0,6	0,7	0,5	0,6	0,8	0,5	0,7	0,8	0,5
Partidos del Conurbano	0,7	0,9	0,5	0,6	0,7	0,5	1,1	1,3	1,0	0,9	1,1	0,8	0,6	0,8	0,5	0,7	0,8	0,6	0,9	1,1	0,8
Buenos Aires Resto	0,8	1,0	0,7	0,7	0,9	0,6	1,1	1,3	1,0	0,9	1,1	0,8	0,6	0,8	0,5	0,7	0,8	0,5	0,6	0,9	0,8
Capital Federal	0,4	0,5	0,4	0,7	0,9	0,6	0,4	0,4	0,4	0,3	0,3	0,3	0,4	0,4	0,4	0,4	0,5	0,4	0,4	0,4	0,3
Catamarca	0,7	1,0	0,6	1,0	0,9	1,0	0,3	0,3	0,2	0,6	1,2	0,2	0,6	1,3	0,2	0,6	0,5	0,7	1,2	2,1	0,8
Chaco	3,2	3,7	2,8	5,2	5,6	4,8	3,6	4,3	3,0	3,3	3,8	2,9	2,4	2,8	1,9	2,4	2,8	2,0	1,9	2,6	1,4
Chubut	2,9	3,3	2,4	5,0	5,5	4,5	2,0	2,1	1,9	2,0	1,9	2,2	2,9	4,1	1,8	3,3	3,7	2,9	1,9	2,6	1,3
Córdoba	1,5	1,7	1,4	2,3	2,6	2,0	1,0	1,3	0,7	1,1	1,2	1,0	1,6	1,5	1,6	2,1	2,4	1,9	1,1	1,3	1,0
Corrientes	2,6	2,8	2,4	4,2	4,2	4,2	2,9	3,6	2,3	2,2	2,2	2,2	1,8	1,7	1,9	2,2	2,8	1,7	2,0	1,9	2,0
Entre Ríos	4,0	4,5	3,4	8,4	9,4	7,4	3,8	4,6	2,9	3,3	3,6	3,0	2,7	2,7	2,7	2,4	2,7	2,2	2,2	2,6	1,9
Formosa	3,3	4,6	2,1	4,4	7,1	2,2	4,8	6,0	3,6	3,7	5,2	2,2	2,9	3,7	2,3	3,5	1,3	1,0	1,5	0,5	
Jujuy	1,2	1,3	1,1	1,2	1,5	1,0	0,9	0,9	0,9	1,6	1,5	1,7	1,2	1,7	0,7	0,6	0,6	0,7	1,6	1,8	1,5
La Pampa	1,8	2,4	1,3	4,4	5,7	3,2	1,5	1,0	1,9	0,8	1,1	0,5	1,3	1,7	1,0	1,3	2,2	0,5	1,0	1,8	0,4
La Rioja	0,8	0,9	0,7	1,5	1,7	1,3	0,2	0,4	-	1,5	1,5	1,4	0,2	0,4	-	0,4	0,9	-	0,9	0,4	1,4
Mendoza	1,5	1,7	1,3	1,8	2,3	1,3	1,6	1,7	1,5	1,6	1,4	1,8	1,6	1,9	1,2	1,3	1,6	1,0	1,1	1,1	1,1
Misiones	3,9	4,9	3,0	7,9	8,9	6,9	3,2	4,2	2,4	2,9	3,5	2,3	3,0	4,1	2,0	3,1	3,8	2,5	2,5	3,7	1,4
Neuquén	3,3	3,7	2,9	4,3	4,4	4,3	2,8	3,6	2,1	4,2	5,2	3,3	3,0	3,9	2,1	3,2	2,5	3,8	2,1	2,4	1,8
Río Negro	2,1	2,2	2,1	3,3	3,5	3,1	1,5	1,7	1,4	2,4	2,7	2,0	1,9	1,7	2,0	2,3	2,2	2,4	1,5	1,4	1,5
Salta	1,6	1,8	1,3	2,9	3,6	2,3	2,0	2,0	1,9	1,4	1,7	1,2	1,4	1,6	1,1	0,8	1,2	0,5	0,6	0,8	0,5
San Juan	0,6	0,6	0,6	1,5	1,4	1,7	0,4	0,3	0,4	0,5	0,6	0,3	0,5	0,4	0,5	0,5	0,2	0,2	0,3	0,3	0,3
San Luis	0,5	0,5	0,5	0,6	0,6	0,6	0,2	0,4	-	1,1	0,9	1,4	0,7	0,4	1,0	0,3	0,5	-	0,1	-	0,3
Santa Cruz	0,9	0,9	0,9	1,8	2,6	1,0	0,6	0,3	0,8	1,2	1,2	1,1	0,3	0,3	0,3	0,3	-	0,6	1,0	0,7	1,3
Santa Fe	1,8	2,2	1,4	2,8	3,3	2,3	2,0	2,5	1,5	2,1	2,6	1,6	1,5	1,8	1,2	1,3	1,6	1,0	1,2	1,5	0,9
Santiago del Estero	2,2	2,6	1,8	2,7	2,7	1,8	2,4	1,3	1,7	2,6	0,9	2,4	2,7	2,0	2,6	3,3	2,0	1,8	2,1	2,1	1,5
Tierra del Fuego	0,5	0,7	0,4	0,9	1,3	0,5	-	-	-	1,2	1,9	0,6	0,6	0,7	0,6	0,4	-	0,7	-	-	-
Tucumán	1,0	1,2	0,8	1,5	1,4	1,5	1,1	1,5	0,7	1,3	1,7	0,9	0,6	0,8	0,4	0,8	0,9	0,8	0,4	0,4	0,4

Porcentaje de alumnos con sobreedad de EGB ciclos 1 y 2 por año de estudio según división político - territorial

División político-territorial	Total	Año de estudio					
		1°	2°	3°	4°	5°	6°
Total País	22,0	14,5	18,9	23,3	25,1	26,4	26,1
Buenos Aires	12,1	5,4	9,2	12,1	13,8	15,8	17,0
Partidos del Conurbano	12,4	5,5	9,5	12,4	14,4	16,2	17,5
Buenos Aires Resto	11,4	5,2	8,5	11,5	12,6	15,2	16,2
Capital Federal	10,9	7,3	8,6	10,5	12,2	13,3	13,8
Catamarca	29,8	15,9	20,8	32,5	38,2	38,1	37,3
Chaco	36,9	28,7	35,3	39,4	40,9	42,4	39,2
Chubut	25,1	14,7	19,9	25,7	29,9	32,0	30,3
Cordoba	18,1	11,6	14,5	18,5	21,8	22,9	21,7
Corrientes	39,8	24,5	35,8	46,6	45,3	46,3	46,6
Entre Ríos	24,4	17,8	21,2	27,0	26,7	28,0	28,2
Formosa	39,0	27,3	36,9	42,5	45,8	45,7	42,7
Jujuy	27,6	15,3	21,5	27,6	32,9	35,9	35,5
La Pampa	17,7	10,0	13,6	18,1	20,4	22,9	22,7
La Rioja	31,4	19,2	27,8	33,6	35,9	39,5	38,0
Mendoza	19,3	13,4	15,4	19,7	21,8	23,2	23,7
Misiones	41,6	32,4	40,6	44,2	47,3	46,6	44,1
Neuquén	27,5	15,7	22,9	28,4	31,3	35,0	35,2
Rio Negro	29,4	18,3	23,7	29,4	34,5	36,6	36,8
Salta	37,1	20,4	31,6	41,5	45,4	45,2	43,9
San Juan	26,5	21,2	24,7	28,5	29,9	29,2	27,8
San Luis	28,0	16,9	23,6	29,5	32,8	34,2	35,9
Santa Cruz	19,6	10,6	14,7	18,8	22,1	25,0	29,0
Santa Fe	30,2	21,9	26,4	31,5	33,7	35,3	34,3
Santiago Del Estero	38,8	26,7	36,8	42,8	44,2	45,0	43,9
Tierra Del Fuego	12,0	6,4	6,3	12,1	13,6	17,3	17,5
Tucumán	24,1	15,0	20,7	26,5	28,5	28,8	28,1

Porcentaje de alumnos con sobreedad de EGB ciclos 1 y 2 del sector de gestión estatal por año de estudio según división político - territorial

División político-territorial	Total	Año de estudio					
		1°	2°	3°	4°	5°	6°
Total País	26,0	16,9	22,3	27,6	29,7	31,1	30,7
Buenos Aires	15,4	6,8	11,8	15,6	17,6	20,2	21,5
Partidos del Conurbano	16,5	7,2	12,7	16,6	19,1	21,4	22,9
Buenos Aires Resto	13,8	6,3	10,3	13,9	15,3	18,3	19,3
Capital Federal	16,9	11,3	13,3	16,7	18,8	20,4	21,0
Catamarca	31,9	17,0	22,2	34,7	40,7	40,7	39,7
Chaco	38,4	29,6	36,6	41,1	42,8	44,5	41,3
Chubut	26,7	15,6	21,3	27,6	31,8	33,9	32,0
Cordoba	21,7	13,8	17,3	22,5	26,4	27,1	26,0
Corrientes	42,2	25,8	37,8	49,4	48,5	49,2	49,4
Entre Ríos	27,8	19,6	24,1	30,9	30,7	32,0	32,0
Formosa	40,6	28,3	38,4	44,0	47,5	47,6	44,7
Jujuy	28,9	16,2	22,8	29,1	34,7	37,3	36,6
La Pampa	18,4	10,3	14,0	18,5	21,4	23,9	23,6
La Rioja	33,6	20,4	29,7	36,3	38,6	41,9	40,9
Mendoza	21,1	14,6	16,7	21,7	23,8	25,3	25,9
Misiones	45,8	35,2	44,9	48,8	52,5	51,2	49,2
Neuquén	28,3	16,1	23,7	29,3	32,1	36,1	36,2
Rio Negro	32,5	20,0	26,4	32,7	38,1	40,3	40,8
Salta	38,3	21,3	32,4	43,2	46,8	46,9	44,8
San Juan	29,6	23,3	27,5	32,0	33,8	32,6	31,3
San Luis	30,7	18,4	25,7	32,4	36,0	37,6	39,6
Santa Cruz	21,8	11,8	16,6	20,6	24,4	28,1	31,9
Santa Fe	33,6	24,1	29,4	35,0	37,9	39,2	38,5
Santiago Del Estero	41,3	28,3	38,9	45,8	47,4	48,1	46,9
Tierra Del Fuego	13,5	7,3	7,1	13,6	15,3	19,5	19,6
Tucumán	26,9	16,5	22,9	29,7	31,9	32,4	31,0

Porcentaje de alumnos con sobriedad de EGB ciclos 1 y 2 del sector de gestión privada por año de estudio según división político - territorial

División político-territorial	Total	Año de estudio					
		1°	2°	3°	4°	5°	6°
Total País	7,1	4,6	5,8	6,8	7,8	8,8	9,1
Buenos Aires	3,5	1,7	2,4	3,1	4,0	4,6	5,2
Partidos del Conurbano	3,5	1,7	2,5	3,1	4,2	4,7	5,2
Buenos Aires Resto	3,3	1,7	2,3	3,1	3,6	4,5	5,1
Capital Federal	3,3	2,0	2,6	2,8	3,8	4,0	4,5
Catamarca	6,9	4,1	6,1	5,8	9,3	8,4	8,9
Chaco	12,3	11,1	14,6	11,6	11,8	10,8	13,6
Chubut	11,4	7,0	7,7	8,6	13,3	16,4	16,1
Cordoba	5,6	3,5	4,5	4,9	5,4	8,3	7,6
Corrientes	12,7	10,0	11,5	12,4	12,7	13,2	18,1
Entre Ríos	12,2	10,8	10,4	12,2	12,8	13,5	14,2
Formosa	16,0	9,6	12,3	17,7	21,7	20,6	15,8
Jujuy	11,1	4,8	6,7	8,5	10,1	18,6	20,6
La Pampa	8,2	5,5	7,1	11,4	5,8	9,7	10,5
La Rioja	3,8	3,5	2,3	2,9	2,4	9,5	2,9
Mendoza	6,3	4,2	5,6	5,9	8,1	7,4	7,1
Misiones	14,9	10,9	11,7	15,0	16,0	20,0	18,1
Neuquén	17,1	9,7	11,7	16,0	21,9	21,3	23,4
Río Negro	9,0	6,0	6,7	8,2	10,7	11,6	11,6
Salta	29,1	13,2	25,7	30,3	36,3	33,6	38,1
San Juan	6,0	5,9	5,2	5,9	5,3	7,7	6,1
San Luis	5,3	3,7	5,2	5,0	6,5	6,5	5,0
Santa Cruz	6,7	3,3	2,9	8,5	8,0	7,2	11,2
Santa Fe	19,1	14,2	16,5	20,3	20,3	22,7	21,4
Santiago Del Estero	11,6	5,5	12,5	9,7	12,2	14,6	16,4
Tierra Del Fuego	1,4	1,2	0,3	1,8	1,9	2,1	0,8
Tucumán	9,4	6,5	9,2	9,2	9,7	10,0	12,5

Secciones de EGB ciclos 1 y 2 por tipo de sección y año de estudio según división político-territorial

División político-territorial	Total	Independientes						Múltiples
		Año de estudio						
		1°	2°	3°	4°	5°	6°	
Total País	180.484	31.088	29.203	27.570	26.363	25.591	24.787	15.882
Buenos Aires	60.152	9.917	9.889	9.639	9.524	9.245	9.155	2.783
Partidos del Conurbano	36.750	6.295	6.336	6.166	6.123	5.916	5.836	78
Buenos Aires Resto	23.402	3.622	3.553	3.473	3.401	3.329	3.319	2.705
Capital Federal	10.377	1.837	1.770	1.722	1.695	1.666	1.655	32
Catamarca	2.193	339	282	285	265	251	245	526
Chaco	6.563	1.163	976	847	753	721	646	1.457
Chubut	2.459	442	409	400	374	378	351	105
Córdoba	13.346	2.340	2.288	2.027	1.955	1.922	1.893	921
Corrientes	6.141	1.122	1.060	952	778	741	723	765
Entre Ríos	6.733	1.146	1.050	966	882	866	839	984
Formosa	3.774	721	570	503	461	426	380	713
Jujuy	3.656	642	563	526	522	537	491	375
La Pampa	1.811	309	293	281	281	271	279	97
La Rioja	1.744	298	258	239	230	216	200	303
Mendoza	8.137	1.453	1.359	1.262	1.234	1.217	1.207	405
Misiones	6.255	1.170	1.000	896	773	695	603	1.118
Neuquén	3.165	541	526	497	469	462	425	245
Río Negro	3.733	687	620	594	565	556	507	204
Salta	5.333	920	845	797	767	749	702	553
San Juan	3.439	681	573	514	499	483	470	219
San Luis	2.093	338	318	300	277	257	255	348
Santa Cruz	1.197	211	209	206	184	182	173	32
Santa Fe	15.161	2.592	2.437	2.325	2.215	2.158	2.116	1.318
Santiago del Estero	5.383	867	664	624	538	504	447	1.739
Tierra del Fuego	593	104	103	103	98	93	84	8
Tucumán	7.046	1.248	1.141	1.065	1.024	995	941	632

Secciones de EGB ciclos 1 y 2 del sector de gestión estatal por tipo de sección y año de estudio según división político-territorial

División político-territorial	Total	Independientes						Múltiples
		Año de estudio						
		1°	2°	3°	4°	5°	6°	
Total País	144.437	24.637	22.938	21.542	20.467	19.904	19.262	15.687
Buenos Aires	43.140	6.922	6.936	6.789	6.708	6.533	6.517	2.735
Partidos del Conurbano	24.711	4.178	4.236	4.140	4.121	3.999	3.969	68
Buenos Aires Resto	18.429	2.744	2.700	2.649	2.587	2.534	2.548	2.667
Capital Federal	6.081	1.070	1.022	995	987	983	994	30
Catamarca	2.053	312	257	262	243	229	224	526
Chaco	6.156	1.087	903	781	689	659	582	1.455
Chubut	2.203	397	366	358	335	336	310	101
Córdoba	10.736	1.873	1.820	1.589	1.536	1.512	1.488	918
Corrientes	5.615	1.015	963	867	697	669	651	753
Entre Ríos	5.480	912	831	761	683	676	653	964
Formosa	3.572	683	534	470	429	396	353	707
Jujuy	3.408	592	520	488	483	498	454	373
La Pampa	1.708	289	276	265	265	255	263	95
La Rioja	1.620	273	237	218	210	197	182	303
Mendoza	7.184	1.277	1.191	1.103	1.079	1.070	1.064	400
Misiones	5.432	1.016	856	759	647	577	489	1.088
Neuquén	2.948	503	488	462	434	426	395	240
Río Negro	3.228	592	533	513	487	481	434	188
Salta	4.512	773	706	661	633	617	584	538
San Juan	3.051	607	506	450	437	420	412	219
San Luis	1.876	300	281	262	240	225	223	345
Santa Cruz	1.038	182	181	178	160	157	148	32
Santa Fe	11.886	2.022	1.881	1.771	1.673	1.634	1.600	1.305
Santiago del Estero	4.963	792	594	554	469	435	382	1.737
Tierra del Fuego	525	90	91	91	86	84	76	7
Tucumán	6.022	1.058	965	895	857	835	784	628

Secciones de EGB ciclos 1 y 2 del sector de gestión privada por tipo de sección y año de estudio según división político-territorial

División político-territorial	Total	Independientes						Múltiples
		Año de estudio						
		1°	2°	3°	4°	5°	6°	
Total País	36.047	6.451	6.265	6.028	5.896	5.687	5.525	195
Buenos Aires	17.012	2.995	2.953	2.850	2.816	2.712	2.638	48
Partidos del Conurbano	12.039	2.117	2.100	2.026	2.002	1.917	1.867	10
Buenos Aires Resto	4.973	878	853	824	814	795	771	38
Capital Federal	4.296	767	748	727	708	683	661	2
Catamarca	140	27	25	23	22	22	21	-
Chaco	407	76	73	66	64	62	64	2
Chubut	256	45	43	42	39	42	41	4
Córdoba	2.610	467	468	438	419	410	405	3
Corrientes	526	107	97	85	81	72	72	12
Entre Ríos	1.253	234	219	205	199	190	186	20
Formosa	202	38	36	33	32	30	27	6
Jujuy	248	50	43	38	39	39	37	2
La Pampa	103	20	17	16	16	16	16	2
La Rioja	124	25	21	21	20	19	18	-
Mendoza	953	176	168	159	155	147	143	5
Misiones	823	154	144	137	126	118	114	30
Neuquén	217	38	38	35	35	36	30	5
Río Negro	505	95	87	81	78	75	73	16
Salta	821	147	139	136	134	132	118	15
San Juan	388	74	67	64	62	63	58	-
San Luis	217	38	37	38	37	32	32	3
Santa Cruz	159	29	28	28	24	25	25	-
Santa Fe	3.275	570	556	554	542	524	516	13
Santiago del Estero	420	75	70	70	69	69	65	2
Tierra del Fuego	68	14	12	12	12	9	8	1
Tucumán	1.024	190	176	170	167	160	157	4



Alumnos por sección independiente de EGB ciclos 1 y 2 por año de estudio según división político-territorial

División político-territorial	Total	Año de estudio					
		1°	2°	3°	4°	5°	6°
Total País	26	26	26	26	26	26	26
Buenos Aires	27	29	29	28	28	28	28
Partidos del Conurbano	29	29	29	28	28	28	28
Buenos Aires Resto	25	27	28	27	27	27	27
Capital Federal	22	22	22	22	23	23	23
Catamarca	23	24	25	26	26	25	25
Chaco	24	26	26	25	26	26	26
Chubut	24	24	24	23	24	24	24
Córdoba	27	28	28	27	28	27	27
Corrientes	25	25	25	26	25	26	26
Entre Ríos	23	23	23	24	24	24	24
Formosa	24	25	25	25	25	25	25
Jujuy	25	26	25	25	26	26	26
La Pampa	21	22	21	21	21	21	21
La Rioja	24	26	26	26	26	26	25
Mendoza	25	26	25	25	25	26	25
Misiones	27	28	27	26	27	27	26
Neuquén	23	24	24	23	24	23	23
Río Negro	23	23	23	23	23	24	23
Salta	30	30	29	28	29	29	29
San Juan	24	25	24	24	25	24	24
San Luis	24	26	26	26	26	25	24
Santa Cruz	23	24	23	23	24	23	24
Santa Fe	24	25	25	25	25	25	25
Santiago del Estero	24	27	27	26	27	27	27
Tierra del Fuego	25	24	25	25	25	25	26
Tucumán	25	27	26	26	26	25	26

Alumnos por sección independiente de EGB ciclos 1 y 2 del sector de gestión estatal por año de estudio según división político-territorial

División político-territorial	Total	Año de estudio					
		1°	2°	3°	4°	5°	6°
Total País	25	26	26	26	26	26	26
Buenos Aires	27	29	29	28	28	28	28
Partidos del Conurbano	29	30	30	29	29	29	29
Buenos Aires Resto	25	27	28	27	27	27	27
Capital Federal	21	21	21	21	22	22	22
Catamarca	22	23	25	26	25	24	25
Chaco	24	26	26	26	26	26	26
Chubut	24	24	23	23	24	24	24
Córdoba	26	27	27	26	27	27	26
Corrientes	26	26	25	26	25	26	26
Entre Ríos	22	23	22	23	23	23	23
Formosa	24	25	25	25	25	25	25
Jujuy	24	26	25	25	26	26	26
La Pampa	21	22	21	21	20	21	20
La Rioja	24	26	26	26	26	26	25
Mendoza	25	26	25	25	25	26	25
Misiones	27	28	27	26	27	26	25
Neuquén	23	24	24	23	24	23	23
Río Negro	23	23	23	23	23	24	23
Salta	31	32	30	30	30	30	30
San Juan	23	24	24	23	24	24	23
San Luis	24	26	26	26	26	25	24
Santa Cruz	23	23	23	23	24	23	24
Santa Fe	24	25	25	25	25	25	25
Santiago del Estero	24	27	27	26	27	27	27
Tierra del Fuego	25	24	25	25	25	24	25
Tucumán	25	26	26	25	26	25	26

Alumnos por sección independiente de EGB ciclos 1 y 2 del sector de gestión privada por año de estudio según división político-territorial

División político-territorial	Total	Año de estudio					
		1°	2°	3°	4°	5°	6°
Total País	27	27	27	26	27	27	27
Buenos Aires	27	27	27	27	27	27	27
Partidos del Conurbano	27	27	27	27	27	27	27
Buenos Aires Resto	27	27	28	27	27	27	27
Capital Federal	24	22	23	23	24	24	25
Catamarca	29	30	29	29	29	28	28
Chaco	23	24	24	23	23	23	24
Chubut	24	23	24	23	24	24	24
Córdoba	31	32	32	31	31	31	31
Corrientes	24	23	24	25	25	25	26
Entre Ríos	26	26	26	26	26	26	26
Formosa	28	28	27	26	28	29	29
Jujuy	27	27	28	28	26	28	27
La Pampa	24	24	24	23	23	23	25
La Rioja	25	24	25	26	25	24	25
Mendoza	25	25	24	25	26	26	26
Misiones	28	29	28	27	28	28	28
Neuquén	23	23	23	24	24	23	24
Río Negro	22	21	22	23	23	23	23
Salta	24	24	24	23	24	24	24
San Juan	28	28	28	28	29	27	28
San Luis	24	26	25	24	23	24	23
Santa Cruz	25	25	24	25	26	25	24
Santa Fe	26	27	27	26	26	26	27
Santiago del Estero	26	27	26	25	26	25	25
Tierra del Fuego	27	24	27	28	26	31	31
Tucumán	27	27	27	27	26	26	27

## nivel de enseñanza EGB 3

## Alumnos de EGB ciclo 3 por año de estudio según división político- territorial

División político-territorial	Total	Año de Estudio		
		7°	8°	9°
Total País	1.979.925	651.690	701.619	626.616
Buenos Aires	802.973	248.619	273.637	280.717
Partidos del Conurbano	515.154	157.739	174.566	182.849
Buenos Aires Resto	287.819	90.880	99.071	97.868
Capital Federal	130.626	36.931	48.826	44.869
Catamarca	18.514	6.515	6.854	5.145
Chaco	52.781	17.734	19.904	15.143
Chubut	24.193	8.305	8.725	7.163
Córdoba	152.868	56.718	50.757	45.393
Corrientes	52.213	17.626	19.777	14.810
Entre Ríos	60.960	20.172	22.953	17.835
Formosa	28.402	9.728	10.661	8.013
Jujuy	42.087	13.067	15.904	13.116
La Pampa	15.953	5.472	5.608	4.873
La Rioja	14.322	4.966	5.170	4.186
Mendoza	83.635	29.884	29.373	24.378
Misiones	47.247	17.606	17.033	12.608
Neuquén	28.729	9.412	10.990	8.327
Río Negro	33.264	11.359	12.861	9.044
Salta	67.897	21.388	26.232	20.277
San Juan	32.110	10.624	13.063	8.423
San Luis	18.859	6.063	7.187	5.609
Santa Cruz	11.376	3.691	4.211	3.474
Santa Fe	157.230	54.851	57.318	45.061
Santiago del Estero	37.230	14.416	12.655	10.159
Tierra del Fuego	6.067	1.960	2.253	1.854
Tucumán	60.389	24.583	19.667	16.139

Alumnos de EGB ciclo 3 del sector de gestión estatal por año de estudio  
según división político- territorial

División político-territorial	Total	Año de Estudio		
		7°	8°	9°
Total País	1.499.779	497.341	532.714	469.724
Buenos Aires	598.852	180.331	204.938	213.583
Partidos del Conurbano	371.418	109.804	126.215	135.399
Buenos Aires Resto	227.434	70.527	78.723	78.184
Capital Federal	73.077	21.090	27.576	24.411
Catamarca	16.282	5.977	5.934	4.371
Chaco	48.853	16.334	18.551	13.968
Chubut	21.175	7.297	7.647	6.231
Córdoba	91.848	34.427	30.502	26.919
Corrientes	44.966	15.072	17.213	12.681
Entre Ríos	47.627	15.628	18.091	13.908
Formosa	26.654	9.014	10.122	7.518
Jujuy	38.502	11.936	14.573	11.993
La Pampa	13.606	4.914	5.053	3.639
La Rioja	13.074	4.640	4.669	3.765
Mendoza	69.445	26.118	23.979	19.348
Misiones	37.910	14.477	13.506	9.927
Neuquén	26.247	8.661	9.992	7.594
Río Negro	28.244	9.658	11.095	7.491
Salta	57.595	18.425	22.395	16.775
San Juan	26.824	8.723	11.206	6.895
San Luis	16.399	5.256	6.407	4.736
Santa Cruz	9.823	3.089	3.649	3.085
Santa Fe	114.143	41.031	41.522	31.590
Santiago del Estero	31.257	13.168	10.175	7.914
Tierra del Fuego	4.613	1.494	1.713	1.406
Tucumán	42.763	20.581	12.206	9.976

Alumnos de EGB ciclo 3 del sector de gestión privada por año de estudio  
según división político- territorial

División político-territorial	Total	Año de Estudio		
		7°	8°	9°
Total País	480.146	154.349	168.905	156.892
Buenos Aires	204.121	68.288	68.699	67.134
Partidos del Conurbano	143.736	47.935	48.351	47.450
Buenos Aires Resto	60.385	20.353	20.348	19.684
Capital Federal	57.549	15.841	21.250	20.458
Catamarca	2.232	538	920	774
Chaco	3.928	1.400	1.353	1.175
Chubut	3.018	1.008	1.078	932
Córdoba	61.020	22.291	20.255	18.474
Corrientes	7.247	2.554	2.564	2.129
Entre Ríos	13.333	4.544	4.862	3.927
Formosa	1.748	714	539	495
Jujuy	3.585	1.131	1.331	1.123
La Pampa	2.347	558	555	1.234
La Rioja	1.248	326	501	421
Mendoza	14.190	3.766	5.394	5.030
Misiones	9.337	3.129	3.527	2.681
Neuquén	2.482	751	998	733
Río Negro	5.020	1.701	1.766	1.553
Salta	10.302	2.963	3.837	3.502
San Juan	5.286	1.901	1.857	1.528
San Luis	2.460	807	780	873
Santa Cruz	1.553	602	562	389
Santa Fe	43.087	13.820	15.796	13.471
Santiago del Estero	5.973	1.248	2.480	2.245
Tierra del Fuego	1.454	466	540	448
Tucumán	17.626	4.002	7.461	6.163

Porcentaje de mujeres de EGB ciclo 3 por año de estudio  
según división político-territorial

División político-territorial	Total	Año de Estudio		
		1°	2°	3°
Total País	50,2	50,2	49,3	51,3
Buenos Aires	50,3	49,9	49,2	51,8
Partidos del Conurbano	50,3	49,9	49,2	51,8
Buenos Aires Resto	50,3	49,9	49,3	51,7
Capital Federal	48,0	50,0	46,7	47,8
Catamarca	50,2	50,4	49,1	51,5
Chaco	50,1	52,0	47,8	50,9
Chubut	51,0	50,5	50,5	52,0
Córdoba	49,9	48,7	50,1	51,1
Corrientes	49,5	50,0	48,5	50,2
Entre Ríos	50,8	51,6	49,5	51,4
Formosa	49,4	49,5	48,8	50,1
Jujuy	49,5	51,0	47,6	50,1
La Pampa	51,6	51,7	50,1	53,1
La Rioja	51,0	51,7	50,9	50,4
Mendoza	50,9	51,1	49,6	52,1
Misiones	50,1	50,7	48,9	50,9
Neuquén	51,0	50,8	50,4	52,1
Río Negro	52,0	50,7	51,9	54,0
Salta	49,3	50,1	47,9	50,2
San Juan	50,3	50,3	49,6	51,2
San Luis	50,3	50,2	49,4	51,5
Santa Cruz	50,5	50,2	50,1	51,5
Santa Fe	51,0	50,5	50,8	51,6
Santiago del Estero	51,9	51,0	51,7	53,5
Tierra del Fuego	47,3	48,9	46,1	47,0
Tucumán	50,6	51,2	49,4	51,2

Porcentaje de mujeres de EGB ciclo 3 del sector de gestión estatal por año de estudio  
según división político-territorial

División político-territorial	Total	Año de Estudio		
		1°	2°	3°
Total País	48,9	49,5	47,6	49,9
Buenos Aires	49,3	49,3	47,7	50,9
Partidos del Conurbano	49,5	49,4	47,7	51,1
Buenos Aires Resto	49,2	49,2	47,8	50,5
Capital Federal	44,0	48,3	41,8	42,7
Catamarca	48,2	49,4	46,3	48,9
Chaco	49,9	51,8	47,6	50,6
Chubut	50,7	50,3	50,0	51,8
Córdoba	46,7	45,0	47,2	48,4
Corrientes	48,3	48,9	47,2	49,1
Entre Ríos	49,1	51,0	47,3	49,4
Formosa	48,9	49,2	48,3	49,4
Jujuy	48,7	50,6	46,8	49,3
La Pampa	50,5	51,2	49,9	50,6
La Rioja	50,9	52,1	50,4	50,1
Mendoza	49,8	50,6	48,0	50,8
Misiones	49,1	50,1	47,8	49,5
Neuquén	50,9	50,6	50,4	52,1
Río Negro	51,7	50,4	51,5	53,8
Salta	48,1	49,9	46,1	48,8
San Juan	48,8	49,4	48,2	48,8
San Luis	49,7	50,1	48,9	50,4
Santa Cruz	49,8	49,3	48,9	51,3
Santa Fe	49,1	49,8	48,5	49,1
Santiago del Estero	50,9	50,6	50,5	51,9
Tierra del Fuego	45,9	48,7	44,0	45,2
Tucumán	48,9	50,8	45,9	48,8

Porcentaje de mujeres de EGB ciclo 3 del sector de gestión privada por año de estudio según división político-territorial

División político-territorial	Total	Año de Estudio		
		1°	2°	3°
Total País	54,2	52,6	54,6	55,4
Buenos Aires	53,2	51,4	53,6	54,6
Partidos del Conurbano	52,6	51,0	53,0	53,9
Buenos Aires Resto	54,6	52,4	55,3	56,3
Capital Federal	53,1	52,2	53,0	53,8
Catamarca	65,3	61,3	67,0	66,1
Chaco	52,6	53,5	50,0	54,6
Chubut	53,0	52,2	53,3	53,5
Córdoba	54,6	54,3	54,6	55,1
Corrientes	56,7	56,6	56,9	56,5
Entre Ríos	56,7	53,9	57,8	58,7
Formosa	56,9	53,2	58,1	60,8
Jujuy	57,2	55,4	56,9	59,1
La Pampa	57,6	56,6	51,9	60,5
La Rioja	52,6	46,6	55,7	53,4
Mendoza	56,1	54,2	56,5	57,2
Misiones	54,1	53,1	53,5	56,0
Neuquén	51,9	52,9	51,0	52,3
Río Negro	53,9	52,3	54,5	55,1
Salta	55,9	51,2	58,4	57,2
San Juan	57,9	54,8	57,9	61,6
San Luis	54,1	51,1	54,0	57,0
Santa Cruz	55,2	54,8	57,7	52,4
Santa Fe	55,8	52,8	56,8	57,6
Santiago del Estero	57,2	55,2	56,4	59,2
Tierra del Fuego	51,7	49,6	52,8	52,5
Tucumán	54,6	53,1	55,0	55,0

Alumnos de EGB ciclo 3 por jornada y turno de funcionamiento según división político-territorial

División político-territorial	Total	Jornada y turno						
		Jornada simple						Jornada doble/completa
		Total	Mañana	Intermedio	Tarde	Vespertino	Noche	
Total País	1.979.925	1.864.037	1.152.124	3.251	614.226	44.036	50.400	115.888
Buenos Aires	802.973	782.821	514.536	619	257.299	7.634	2.733	20.152
Partidos del Conurbano	515.154	505.204	314.467	76	183.455	5.990	1.216	9.950
Buenos Aires Resto	287.819	277.617	200.069	543	73.844	1.644	1.517	10.202
Capital Federal	130.626	113.159	70.373	-	33.441	2.698	6.647	17.467
Catamarca	18.514	16.661	9.890	62	4.922	1.058	729	1.853
Chaco	52.781	48.671	27.161	-	14.087	3.100	4.323	4.110
Chubut	24.193	22.345	12.425	-	8.297	1.485	138	1.848
Córdoba	152.868	143.093	84.020	1	52.672	3.442	2.958	9.775
Corrientes	52.213	50.670	28.573	296	16.274	295	5.232	1.543
Entre Ríos	60.960	54.953	33.544	208	15.637	1.888	3.676	6.007
Formosa	28.402	26.661	14.625	132	8.045	364	3.495	1.741
Jujuy	42.087	36.713	18.057	214	11.560	2.866	4.016	5.374
La Pampa	15.953	15.021	7.773	-	7.134	114	-	932
La Rioja	14.322	13.131	7.162	27	4.239	1.124	579	1.191
Mendoza	83.635	79.391	47.855	6	24.855	4.827	1.848	4.244
Misiones	47.247	43.450	26.649	17	15.496	0	1.288	3.797
Neuquén	28.729	25.891	14.457	27	11.286	121	-	2.838
Río Negro	33.264	32.270	18.203	8	13.862	152	45	994
Salta	67.897	64.612	34.651	411	20.349	5.318	3.883	3.285
San Juan	32.110	30.297	14.921	147	13.289	1.663	277	1.813
San Luis	18.859	17.795	12.019	-	4.676	152	948	1.064
Santa Cruz	11.376	10.920	7.831	-	2.938	115	36	456
Santa Fe	157.230	141.201	91.944	11	42.258	3.741	3.247	16.029
Santiago del Estero	37.230	34.492	20.127	142	10.865	755	2.603	2.738
Tierra del Fuego	6.067	4.357	2.031	-	1.860	466	-	1.710
Tucumán	60.389	55.462	33.297	923	18.885	658	1.699	4.927

Alumnos de EGB ciclo 3 del sector de gestión estatal por jornada y turno de funcionamiento según división político-territorial

División político-territorial	Total	Jornada y turno						
		Jornada simple						Jornada doble/completa
		Total	Mañana	Intermedio	Tarde	Vespertino	Noche	
Total País	1.499.779	1.420.095	815.442	3.072	514.230	40.182	47.169	79.684
Buenos Aires	598.852	588.426	366.970	507	211.438	7.114	2.397	10.426
Partidos del Conurbano	371.418	368.855	215.388	28	147.031	5.528	880	2.563
Buenos Aires Resto	227.434	219.571	151.582	479	64.407	1.586	1.517	7.863
Capital Federal	73.077	62.611	29.229	-	24.603	2.687	6.092	10.466
Catamarca	16.282	14.429	8.017	62	4.563	1.058	729	1.853
Chaco	48.853	45.131	24.334	-	13.374	3.100	4.323	3.722
Chubut	21.175	19.742	10.043	-	8.214	1.485	-	1.433
Córdoba	91.848	87.659	44.203	1	38.796	2.363	2.296	4.189
Corrientes	44.966	44.244	23.556	296	15.050	295	5.047	722
Entre Ríos	47.627	42.490	24.940	196	13.000	1.115	3.239	5.137
Formosa	26.654	24.923	13.593	132	7.339	364	3.495	1.731
Jujuy	38.502	33.678	15.610	214	10.972	2.866	4.016	4.824
La Pampa	13.606	12.867	6.336	-	6.481	50	-	739
La Rioja	13.074	11.898	6.203	27	3.965	1.124	579	1.176
Mendoza	69.445	66.140	37.665	6	22.322	4.567	1.580	3.305
Misiones	37.910	35.886	20.949	17	13.632	-	1.288	2.024
Neuquén	26.247	23.883	12.904	27	10.831	121	-	2.364
Río Negro	28.244	27.928	14.467	8	13.256	152	45	316
Salta	57.595	54.655	26.776	356	18.398	5.318	3.807	2.940
San Juan	26.824	25.302	11.272	147	12.103	1.503	277	1.522
San Luis	16.399	15.448	10.147	-	4.237	116	948	951
Santa Cruz	9.823	9.461	6.440	-	2.870	115	36	362
Santa Fe	114.143	101.195	62.314	11	33.228	2.907	2.735	12.948
Santiago del Estero	31.257	29.126	15.956	142	9.670	755	2.603	2.131
Tierra del Fuego	4.613	3.595	1.426	-	1.703	466	-	1.018
Tucumán	42.763	39.378	22.092	923	14.185	541	1.637	3.385

Alumnos de EGB ciclo 3 del sector de gestión privada por jornada y turno de funcionamiento según división político-territorial

División político-territorial	Total	Jornada y turno						
		Jornada simple						Jornada doble/completa
		Total	Mañana	Intermedio	Tarde	Vespertino	Noche	
Total País	480.146	443.942	336.682	179	99.996	3.854	3.231	36.204
Buenos Aires	204.121	194.395	147.566	112	45.861	520	336	9.726
Partidos del Conurbano	143.736	136.349	99.079	48	36.424	462	336	7.387
Buenos Aires Resto	60.385	58.046	48.487	64	9.437	58	-	2.339
Capital Federal	57.549	50.548	41.144	-	8.838	11	555	7.001
Catamarca	2.232	2.232	1.873	-	359	-	-	-
Chaco	3.928	3.540	2.827	-	713	-	-	388
Chubut	3.018	2.603	2.382	-	83	-	138	415
Córdoba	61.020	55.434	39.817	-	13.876	1.079	662	5.586
Corrientes	7.247	6.426	5.017	-	1.224	-	185	821
Entre Ríos	13.333	12.463	8.604	12	2.637	773	437	870
Formosa	1.748	1.738	1.032	-	706	-	-	10
Jujuy	3.585	3.035	2.447	-	588	-	-	550
La Pampa	2.347	2.154	1.437	-	653	64	-	193
La Rioja	1.248	1.233	959	-	274	-	-	15
Mendoza	14.190	13.251	10.190	-	2.533	260	268	939
Misiones	9.337	7.564	5.700	-	1.864	-	-	1.773
Neuquén	2.482	2.008	1.553	-	455	-	-	474
Río Negro	5.020	4.342	3.736	-	606	-	-	678
Salta	10.302	9.957	7.875	55	1.951	-	76	345
San Juan	5.286	4.995	3.649	-	1.186	160	-	291
San Luis	2.460	2.347	1.872	-	439	36	-	113
Santa Cruz	1.553	1.459	1.391	-	68	-	-	94
Santa Fe	43.087	40.006	29.630	-	9.030	834	512	3.081
Santiago del Estero	5.973	5.366	4.171	-	1.195	-	-	607
Tierra del Fuego	1.454	762	605	-	157	-	-	692
Tucumán	17.626	16.084	11.205	-	4.700	117	62	1.542



Porcentaje de repitientes de EGB ciclo 3 por año de estudio y sexo  
según división político- territorial

División político-territorial	Total			Año de estudio								
				7°			8°			9°		
	Total	Varones	Mujeres	Total	Varones	Mujeres	Total	Varones	Mujeres	Total	Varones	Mujeres
Total País	8,6	10,0	7,3	2,5	3,2	1,9	12,1	13,8	10,3	11,1	12,7	9,6
Buenos Aires	6,9	8,0	5,8	2,2	2,9	1,6	10,6	12,4	8,8	7,4	8,3	6,6
Partidos del Conurbano	6,9	8,1	5,7	2,2	2,9	1,5	10,9	12,8	8,8	7,0	7,9	6,2
Buenos Aires Resto	7,0	8,0	6,0	2,3	2,9	1,6	10,2	11,7	8,6	8,2	9,0	7,4
Capital Federal	9,2	10,8	7,5	0,6	0,8	0,4	12,5	14,2	10,5	12,8	14,9	10,5
Catamarca	7,2	9,1	5,3	1,2	1,4	0,9	9,8	12,3	7,3	11,4	14,7	8,3
Chaco	11,3	13,1	9,6	1,8	2,3	1,5	15,7	17,5	13,7	16,7	19,4	14,1
Chubut	8,6	9,7	7,6	1,2	1,6	0,9	13,7	15,0	12,3	11,0	12,8	9,4
Córdoba	13,5	15,6	11,4	11,9	14,1	9,5	14,5	16,5	12,5	14,4	16,4	12,5
Corrientes	6,1	7,5	4,6	1,4	1,7	1,0	7,3	9,3	5,2	10,0	12,0	8,1
Entre Ríos	10,5	12,3	8,8	2,3	2,8	1,9	14,5	16,3	12,7	14,7	17,7	11,8
Formosa	10,3	12,1	8,4	1,7	2,1	1,3	14,4	17,0	11,8	15,1	17,6	12,7
Jujuy	12,6	14,4	10,9	1,1	1,4	0,9	15,2	17,3	12,9	21,0	23,3	18,7
La Pampa	6,6	7,5	5,7	1,2	1,6	0,8	7,4	8,4	6,3	11,6	13,2	10,2
La Rioja	10,0	11,3	8,7	1,3	1,3	1,2	14,3	16,1	12,5	14,9	16,9	13,0
Mendoza	10,1	11,5	8,7	0,6	0,7	0,4	15,1	17,3	12,9	15,6	17,5	13,8
Misiones	9,7	11,3	8,1	1,6	2,1	1,0	14,7	16,5	12,9	14,3	17,0	11,8
Neuquén	13,6	15,2	12,0	2,3	2,9	1,7	18,8	20,3	17,2	19,4	22,3	16,8
Río Negro	15,5	16,6	14,6	3,5	4,0	2,9	22,7	23,6	21,8	20,6	23,1	18,4
Salta	10,0	11,2	8,8	0,6	0,8	0,5	12,8	14,2	11,2	16,4	18,2	14,5
San Juan	6,9	8,2	5,6	0,5	0,6	0,4	8,7	10,3	7,1	12,0	14,6	9,6
San Luis	8,2	9,7	6,8	2,5	3,3	1,6	9,3	11,2	7,2	13,2	14,7	11,7
Santa Cruz	12,2	14,4	10,1	2,4	3,3	1,6	17,8	20,6	15,0	15,8	18,9	12,9
Santa Fe	7,8	8,8	6,9	0,7	0,9	0,5	11,4	12,4	10,4	11,9	13,7	10,2
Santiago del Estero	6,9	7,6	6,2	1,5	1,8	1,1	8,7	9,4	8,0	12,3	13,9	10,9
Tierra del Fuego	8,1	10,0	6,1	0,6	0,7	0,4	12,3	15,5	8,7	11,1	12,7	9,2
Tucumán	5,5	6,8	4,3	0,8	1,0	0,6	7,3	9,1	5,5	10,5	12,7	8,4

Porcentaje de alumnos repitientes de EGB ciclo 3 del sector de gestión estatal por año  
de estudio y sexo según división político- territorial

División político-territorial	Total			Año de estudio								
				7°			8°			9°		
	Total	Varones	Mujeres	Total	Varones	Mujeres	Total	Varones	Mujeres	Total	Varones	Mujeres
Total País	10,1	11,5	8,7	2,9	3,6	2,1	14,4	16,0	12,5	13,1	14,7	11,5
Buenos Aires	8,3	9,5	7,0	2,8	3,6	1,9	13,0	14,8	11,0	8,5	9,3	7,6
Partidos del Conurbano	8,4	9,8	7,0	2,9	3,7	1,9	13,7	15,7	11,4	8,0	9,0	7,2
Buenos Aires Resto	8,1	9,1	7,0	2,6	3,3	1,9	11,9	13,4	10,4	9,2	9,9	8,4
Capital Federal	13,8	15,3	12,0	1,0	1,3	0,6	18,5	19,7	16,8	19,7	21,1	17,8
Catamarca	7,8	9,7	5,7	1,3	1,5	1,0	10,8	13,1	8,1	12,7	16,0	9,3
Chaco	11,9	13,8	10,1	2,0	2,4	1,5	16,4	18,2	14,4	17,6	20,4	14,9
Chubut	9,4	10,5	8,2	1,3	1,7	0,8	14,9	16,4	13,5	12,0	13,7	10,4
Córdoba	17,8	19,8	15,5	15,9	18,2	13,0	19,2	20,9	17,1	18,8	20,8	16,6
Corrientes	6,5	8,1	4,9	1,5	1,9	1,1	7,7	9,8	5,4	10,9	13,1	8,6
Entre Ríos	12,1	13,9	10,4	2,5	3,0	2,1	16,6	18,0	15,0	17,2	20,0	14,2
Formosa	10,8	12,6	9,0	1,8	2,2	1,4	15,1	17,5	12,4	16,0	18,4	13,5
Jujuy	13,5	15,2	11,7	1,2	1,5	0,9	16,2	18,2	14,0	22,3	24,5	20,0
La Pampa	6,9	7,9	5,8	1,3	1,7	0,9	8,0	9,2	6,7	12,8	14,4	11,3
La Rioja	10,5	11,8	9,3	1,4	1,4	1,3	15,0	16,7	13,4	16,2	18,1	14,2
Mendoza	10,8	12,1	9,5	0,6	0,8	0,4	16,5	18,4	14,5	17,6	19,2	16,0
Misiones	10,8	12,4	9,2	1,7	2,3	1,1	16,5	18,1	14,8	16,3	18,9	13,7
Neuquén	14,5	16,2	12,8	2,4	3,1	1,7	20,1	21,7	18,5	20,8	23,9	17,9
Río Negro	17,8	18,8	16,9	3,9	4,5	3,4	25,7	26,5	25,0	23,9	26,5	21,7
Salta	10,9	12,1	9,7	0,7	0,9	0,5	13,8	15,1	12,3	18,3	19,9	16,6
San Juan	7,7	9,0	6,4	0,6	0,7	0,5	9,7	11,3	7,9	13,5	15,5	11,4
San Luis	9,2	10,7	7,7	2,8	3,8	1,9	10,2	12,2	8,1	14,9	16,3	13,5
Santa Cruz	14,0	16,3	11,7	2,8	3,6	2,0	20,4	23,1	17,6	17,6	21,0	14,5
Santa Fe	9,5	10,4	8,6	0,8	1,1	0,6	14,0	14,8	13,2	14,8	16,5	13,2
Santiago del Estero	7,4	8,1	6,7	1,5	1,9	1,2	9,6	10,4	8,9	14,1	15,6	12,7
Tierra del Fuego	10,0	11,7	7,9	0,7	0,9	0,6	14,9	17,8	11,3	13,8	14,9	12,4
Tucumán	5,9	7,1	4,6	0,9	1,1	0,7	8,6	10,1	6,8	12,9	15,0	10,7

Porcentaje de alumnos repitientes del nivel de enseñanza medio, modalidad otras, del sector de gestión privada por año de estudio y sexo según división político-territorial

División político-territorial	Total			Año de estudio								
				7°			8°			9°		
	Total	Varones	Mujeres	Total	Varones	Mujeres	Total	Varones	Mujeres	Total	Varones	Mujeres
Total País	3,8	4,5	3,3	1,4	1,6	1,2	4,8	5,7	4,1	5,2	6,1	4,5
Buenos Aires	2,8	3,3	2,4	0,9	1,1	0,6	3,5	4,3	2,8	4,1	4,7	3,6
Partidos del Conurbano	2,8	3,3	2,4	0,8	1,0	0,6	3,5	4,4	2,8	4,1	4,7	3,7
Buenos Aires Resto	2,8	3,3	2,4	1,0	1,2	0,8	3,4	4,1	2,8	4,0	4,7	3,5
Capital Federal	3,4	4,1	2,9	0,2	0,2	0,2	4,7	5,4	4,1	4,6	5,8	3,6
Catamarca	3,1	3,1	3,2	0,2	-	0,3	4,0	4,6	3,7	4,1	3,8	4,3
Chaco	4,0	4,4	3,7	0,3	0,2	0,4	5,8	6,6	5,0	6,5	6,7	6,2
Chubut	3,5	4,0	3,0	1,1	1,0	1,1	4,5	4,8	4,3	4,8	6,5	3,4
Córdoba	7,0	8,0	6,2	5,7	6,6	4,9	7,5	8,6	6,5	8,0	9,0	7,3
Corrientes	3,2	3,3	3,1	0,6	0,7	0,6	4,4	5,0	3,9	4,9	4,4	5,2
Entre Ríos	4,7	5,8	3,9	1,6	2,1	1,2	6,6	8,1	5,6	6,0	7,7	4,8
Formosa	1,4	1,5	1,4	0,6	0,6	0,5	2,2	3,5	1,3	1,8	0,5	2,7
Jujuy	3,7	4,0	3,5	0,3	-	0,5	4,4	5,9	3,2	6,4	6,1	6,6
La Pampa	4,8	4,7	4,8	0,5	0,8	0,3	1,6	0,7	2,4	8,1	8,8	7,6
La Rioja	4,2	5,7	2,9	0,3	0,6	-	7,4	10,8	4,7	3,6	4,6	2,7
Mendoza	6,2	7,7	5,1	0,2	0,1	0,3	8,8	11,2	6,9	8,0	9,9	6,5
Misiones	5,3	6,5	4,2	0,8	1,2	0,5	7,9	9,6	6,5	7,0	9,0	5,5
Neuquén	4,0	4,4	3,7	0,7	0,3	1,0	5,3	6,1	4,5	5,7	6,0	5,5
Río Negro	2,9	3,8	2,0	0,9	1,2	0,6	3,5	4,5	2,6	4,4	6,2	2,9
Salta	5,0	5,5	4,6	0,3	0,3	0,4	6,8	7,5	6,3	7,0	8,5	5,8
San Juan	2,7	3,4	2,2	0,2	0,1	0,3	3,1	2,8	3,3	5,2	8,9	2,9
San Luis	2,0	2,4	1,6	0,1	-	0,2	1,7	2,5	1,0	3,9	4,8	3,2
Santa Cruz	0,8	1,2	0,5	0,5	1,1	-	0,7	0,8	0,6	1,3	1,6	1,0
Santa Fe	3,4	3,8	3,1	0,4	0,5	0,3	4,6	5,1	4,3	5,1	6,1	4,4
Santiago del Estero	4,3	4,5	4,0	0,6	0,9	0,4	4,7	4,5	4,8	5,8	6,8	5,1
Tierra del Fuego	2,3	3,8	0,8	0,0	-	-	4,1	6,7	1,8	2,5	4,7	0,4
Tucumán	4,6	6,0	3,5	0,2	0,4	0,1	5,3	7,1	3,8	6,7	8,4	5,2

Porcentaje de alumnos con sobreedad de EGB ciclo 3 por año de estudio según división político - territorial

División político-territorial	Total	Año de Estudio		
		7°	8°	9°
Total País	35,1	26,4	38,1	40,7
Buenos Aires	29,9	18,6	31,4	38,3
Partidos del Conurbano	31,3	19,5	32,7	40,3
Buenos Aires Resto	27,3	17,2	29,3	34,5
Capital Federal	28,3	13,2	33,0	35,7
Catamarca	42,9	38,2	46,4	44,2
Chaco	45,4	35,8	51,1	49,2
Chubut	38,4	31,8	40,6	43,6
Cordoba	32,6	29,0	34,3	35,4
Corrientes	49,2	42,0	55,5	49,4
Entre Ríos	35,2	24,2	41,0	40,3
Formosa	49,9	40,8	54,0	55,5
Jujuy	48,2	34,5	51,3	58,1
La Pampa	28,3	22,9	29,9	32,6
La Rioja	44,6	36,0	49,5	48,8
Mendoza	32,9	24,4	35,9	39,7
Misiones	45,1	41,1	47,8	47,0
Neuquén	44,4	33,7	49,5	49,7
Río Negro	44,0	36,2	48,8	46,8
Salta	53,2	41,9	57,1	60,2
San Juan	40,2	29,8	47,7	41,7
San Luis	42,2	32,2	49,0	44,3
Santa Cruz	35,8	25,6	40,5	40,7
Santa Fe	38,2	35,2	39,6	40,1
Santiago Del Estero	44,8	41,5	47,8	45,6
Tierra Del Fuego	30,8	15,2	37,1	39,8
Tucumán	29,9	28,4	29,3	32,9

Porcentaje de alumnos con sobreedad de EGB ciclo 3 del sector de gestión estatal  
por año de estudio según división político - territorial

División político-territorial	Total	Año de Estudio		
		7°	8°	9°
Total País	39,2	31,2	42,4	44,1
Buenos Aires	35,8	23,4	37,3	44,8
Partidos del Conurbano	38,5	25,2	39,8	48,1
Buenos Aires Resto	31,4	20,6	33,3	39,2
Capital Federal	35,5	19,9	40,8	42,9
Catamarca	44,6	40,9	48,5	44,3
Chaco	43,3	37,7	48,7	42,5
Chubut	39,9	33,5	42,4	44,2
Cordoba	41,8	37,5	44,1	44,8
Corrientes	47,4	45,4	52,9	42,1
Entre Ríos	36,0	27,6	41,3	38,3
Formosa	45,3	42,9	48,5	43,9
Jujuy	44,6	36,1	48,4	48,5
La Pampa	30,0	24,2	32,2	34,7
La Rioja	44,7	37,2	50,1	47,4
Mendoza	34,5	26,8	38,2	40,4
Misiones	47,5	45,5	50,3	46,6
Neuquén	44,9	34,9	50,7	48,7
Río Negro	48,0	40,3	53,5	50,0
Salta	51,4	43,2	55,8	54,4
San Juan	42,5	31,7	51,3	41,7
San Luis	43,5	36,1	50,5	42,2
Santa Cruz	38,8	28,3	44,9	42,2
Santa Fe	41,2	39,1	42,8	41,7
Santiago Del Estero	42,5	43,9	43,0	39,3
Tierra Del Fuego	36,9	19,0	45,5	45,4
Tucumán	32,5	32,0	31,9	34,4

Porcentaje de alumnos con sobreedad de EGB ciclo 3 del sector de gestión privada  
por año de estudio según división político - territorial

División político-territorial	Total	Año de Estudio		
		7°	8°	9°
Total País	20,5	13,7	21,4	26,1
Buenos Aires	11,1	6,1	11,4	15,8
Partidos del Conurbano	11,8	6,4	12,1	16,9
Buenos Aires Resto	9,4	5,5	9,8	13,0
Capital Federal	11,5	4,2	13,4	15,2
Catamarca	16,5	8,2	20,5	17,6
Chaco	18,4	13,4	19,2	23,4
Chubut	19,1	19,6	15,6	22,6
Cordoba	18,9	15,8	19,5	21,8
Corrientes	27,1	22,2	29,7	29,9
Entre Ríos	16,4	12,3	19,1	17,6
Formosa	12,4	13,7	10,8	12,1
Jujuy	18,2	17,9	17,6	19,3
La Pampa	17,4	11,6	9,0	23,8
La Rioja	22,1	19,6	25,5	20,0
Mendoza	17,4	7,3	18,9	23,5
Misiones	26,7	20,4	30,0	29,6
Neuquén	22,9	19,4	26,7	21,4
Río Negro	17,6	13,0	18,2	22,0
Salta	34,6	33,4	35,0	35,1
San Juan	23,9	20,9	25,5	25,7
San Luis	12,3	6,7	13,7	16,3
Santa Cruz	11,1	12,0	7,5	14,9
Santa Fe	25,6	23,5	26,0	27,3
Santiago Del Estero	24,1	15,5	25,2	27,7
Tierra Del Fuego	6,6	2,8	7,2	9,8
Tucumán	18,7	9,7	20,0	23,1

Secciones de EGB ciclo 3 por tipo de sección y año de estudio  
según división político-territorial

División político-territorial	Total	Independientes			Múltiples
		Año de Estudio			
		7°	8°	9°	
Total País	67.628	23.349	22.603	21.312	364
Buenos Aires	28.289	8.858	9.363	9.991	77
Partidos del Conurbano	17.734	5.541	5.817	6.376	-
Buenos Aires Resto	10.555	3.317	3.546	3.615	77
Capital Federal	4.815	1.598	1.676	1.541	-
Catamarca	667	236	218	183	30
Chaco	1.610	576	569	457	8
Chubut	848	324	282	233	9
Córdoba	4.651	1.630	1.556	1.465	-
Corrientes	1.615	516	563	440	96
Entre Ríos	2.092	795	689	600	8
Formosa	901	337	312	252	-
Jujuy	1.321	493	433	382	13
La Pampa	628	237	215	173	3
La Rioja	509	190	164	152	3
Mendoza	2.941	1.173	964	804	-
Misiones	1.404	566	466	372	-
Neuquén	1.034	395	357	282	-
Río Negro	1.235	481	426	322	6
Salta	2.071	684	750	631	6
San Juan	1.083	363	396	263	61
San Luis	651	218	234	182	17
Santa Cruz	433	152	156	125	-
Santa Fe	5.337	2.117	1.718	1.498	4
Santiago del Estero	1.202	397	415	381	9
Tierra del Fuego	231	84	83	64	-
Tucumán	2.060	929	598	519	14

Secciones de EGB ciclo 3 del sector de gestión estatal por tipo de sección y  
año de estudio según división político-territorial

División político-territorial	Total	Independientes			Múltiples
		Año de Estudio			
		7°	8°	9°	
Total País	50.771	17.736	16.842	15.831	362
Buenos Aires	20.898	6.352	6.882	7.588	76
Partidos del Conurbano	12.584	3.785	4.093	4.706	-
Buenos Aires Resto	8.314	2.567	2.789	2.882	76
Capital Federal	2.755	978	950	827	-
Catamarca	595	217	189	159	30
Chaco	1.455	514	521	412	8
Chubut	725	279	241	196	9
Córdoba	2.820	996	947	877	-
Corrientes	1.346	421	467	363	95
Entre Ríos	1.637	619	544	466	8
Formosa	841	310	295	236	-
Jujuy	1.207	452	394	348	13
La Pampa	545	217	196	129	3
La Rioja	455	176	143	133	3
Mendoza	2.449	1.035	779	635	-
Misiones	1.111	454	365	292	-
Neuquén	937	363	322	252	-
Río Negro	1.034	407	360	261	6
Salta	1.682	561	612	503	6
San Juan	902	298	331	212	61
San Luis	554	186	203	148	17
Santa Cruz	372	128	133	111	-
Santa Fe	3.846	1.588	1.218	1.036	4
Santiago del Estero	983	346	332	296	9
Tierra del Fuego	183	69	66	48	-
Tucumán	1.439	770	352	303	14

Secciones de EGB ciclo 3 del sector de gestión privada por tipo de sección y año de estudio según división político-territorial

División político-territorial	Total	Independientes			Múltiples
		Año de Estudio			
		7°	8°	9°	
Total País	16.857	5.613	5.761	5.481	2
Buenos Aires	7.391	2.506	2.481	2.403	1
Partidos del Conurbano	5.150	1.756	1.724	1.670	-
Buenos Aires Resto	2.241	750	757	733	1
Capital Federal	2.060	620	726	714	-
Catamarca	72	19	29	24	-
Chaco	155	62	48	45	-
Chubut	123	45	41	37	-
Córdoba	1.831	634	609	588	-
Corrientes	269	95	96	77	1
Entre Ríos	455	176	145	134	-
Formosa	60	27	17	16	-
Jujuy	114	41	39	34	-
La Pampa	83	20	19	44	-
La Rioja	54	14	21	19	-
Mendoza	492	138	185	169	-
Misiones	293	112	101	80	-
Neuquén	97	32	35	30	-
Río Negro	201	74	66	61	-
Salta	389	123	138	128	-
San Juan	181	65	65	51	-
San Luis	97	32	31	34	-
Santa Cruz	61	24	23	14	-
Santa Fe	1.491	529	500	462	-
Santiago del Estero	219	51	83	85	-
Tierra del Fuego	48	15	17	16	-
Tucumán	621	159	246	216	-

Alumnos de EGB ciclo 3 por sección independiente y año de estudio según división político-territorial

División político-territorial	Total	Año de Estudio		
		1°	2°	3°
Total País	29	26	31	29
Buenos Aires	28	28	29	28
Partidos del Conurbano	29	28	30	29
Buenos Aires Resto	27	26	28	27
Capital Federal	27	23	29	29
Catamarca	28	24	31	28
Chaco	33	26	35	33
Chubut	29	25	31	31
Córdoba	33	35	33	31
Corrientes	32	30	32	34
Entre Ríos	29	23	33	30
Formosa	32	24	34	32
Jujuy	32	25	36	34
La Pampa	25	23	26	28
La Rioja	28	23	31	28
Mendoza	28	24	30	30
Misiones	34	25	37	34
Neuquén	28	23	31	30
Río Negro	27	23	30	28
Salta	33	28	35	32
San Juan	30	28	31	32
San Luis	29	26	30	31
Santa Cruz	26	24	27	28
Santa Fe	29	24	33	30
Santiago del Estero	31	26	30	27
Tierra del Fuego	26	23	27	29
Tucumán	29	25	33	31

Alumnos de EGB ciclo 3 por sección independiente y año de estudio del sector de gestión estatal según división político-territorial

División político-territorial	Total	Año de Estudio		
		1°	2°	3°
Total País	30	26	31	30
Buenos Aires	29	28	30	28
Partidos del Conurbano	30	29	31	29
Buenos Aires Resto	27	26	28	27
Capital Federal	27	22	29	30
Catamarca	27	23	30	27
Chaco	34	26	35	34
Chubut	29	25	31	32
Córdoba	33	35	32	31
Corrientes	33	31	33	35
Entre Ríos	29	22	33	30
Formosa	32	24	34	32
Jujuy	32	24	37	34
La Pampa	25	22	26	28
La Rioja	29	23	32	28
Mendoza	28	24	31	30
Misiones	34	24	37	34
Neuquén	28	23	31	30
Río Negro	27	23	31	29
Salta	34	29	36	33
San Juan	30	28	32	33
San Luis	30	26	30	32
Santa Cruz	26	24	27	28
Santa Fe	30	24	34	30
Santiago del Estero	32	27	30	27
Tierra del Fuego	25	22	26	29
Tucumán	30	25	34	33

Alumnos de EGB ciclo 3 por sección independiente y año de estudio del sector de gestión privada según división político territorial

División político-territorial	Total	Año de Estudio		
		1°	2°	3°
Total País	28	27	29	29
Buenos Aires	28	27	28	28
Partidos del Conurbano	28	27	28	28
Buenos Aires Resto	27	27	27	27
Capital Federal	28	26	29	29
Catamarca	31	28	32	32
Chaco	25	23	28	26
Chubut	25	22	26	25
Córdoba	33	35	33	31
Corrientes	27	27	27	28
Entre Ríos	29	26	34	29
Formosa	29	26	32	31
Jujuy	31	28	34	33
La Pampa	28	28	29	28
La Rioja	23	23	24	22
Mendoza	29	27	29	30
Misiones	32	27	35	34
Neuquén	26	23	29	24
Río Negro	25	23	27	25
Salta	26	24	28	27
San Juan	29	29	29	30
San Luis	25	25	25	26
Santa Cruz	25	25	24	28
Santa Fe	29	26	32	29
Santiago del Estero	27	24	30	26
Tierra del Fuego	30	31	32	28
Tucumán	28	25	30	29

nivel de enseñanza medio / polimodal

## Alumnos del nivel de enseñanza polimodal por año de estudio según división político- territorial

División político-territorial	Total	Año de estudio			
		1°	2°	3°	(*) 6°/7°
Total País	1.211.514	459.126	383.919	325.107	43.362
Buenos Aires	449.201	172.742	140.664	121.060	14.735
Partidos del Conurbano	290.034	112.434	91.474	77.405	8.721
Buenos Aires Resto	159.167	60.308	49.190	43.655	6.014
Capital Federal	113.835	38.426	36.935	32.272	6.202
Catamarca	11.656	4.473	3.610	3.214	359
Chaco	28.435	11.347	9.154	7.304	630
Chubut	15.003	5.783	4.662	3.860	698
Córdoba	111.715	43.365	34.451	31.032	2.867
Corrientes	31.416	12.672	10.239	7.705	800
Entre Ríos	37.822	14.128	12.356	10.042	1.296
Formosa	14.575	6.012	4.814	3.510	239
Jujuy	27.209	11.062	8.731	6.606	810
La Pampa	9.153	3.482	2.869	2.515	287
La Rioja	9.253	3.452	2.992	2.583	226
Mendoza	52.098	19.205	16.400	13.681	2.812
Misiones	24.038	9.450	7.635	6.327	626
Neuquén	16.145	6.339	5.056	4.036	714
Río Negro	17.716	6.739	5.861	4.611	505
Salta	41.351	15.972	13.315	10.624	1.440
San Juan	19.171	6.936	5.904	5.273	1.058
San Luis	11.549	4.375	3.675	2.886	613
Santa Cruz	7.406	2.813	2.300	2.010	283
Santa Fe	98.213	36.122	31.883	26.553	3.655
Santiago del Estero	21.528	8.256	6.903	5.691	678
Tierra del Fuego	3.432	1.436	1.060	807	129
Tucumán	39.594	14.539	12.450	10.905	1.700

(\*) Incluye matrícula correspondiente al nivel medio de la estructura anterior



Alumnos del nivel de enseñanza polimodal del sector de gestión estatal por año de estudio según división político- territorial

División político-territorial	Total	Año de estudio			
		1°	2°	3°	(*) 6°/7°
Total País	827.411	322.981	257.580	210.030	36.820
Buenos Aires	296.765	118.673	90.334	74.918	12.840
Partidos del Conurbano	182.958	74.777	55.942	44.912	7.327
Buenos Aires Resto	113.807	43.896	34.392	30.006	5.513
Capital Federal	55.923	19.137	17.775	14.742	4.269
Catamarca	9.907	3.793	3.063	2.692	359
Chaco	25.664	10.354	8.209	6.505	596
Chubut	12.623	4.973	3.920	3.163	567
Córdoba	63.094	25.699	18.694	16.359	2.342
Corrientes	26.667	10.891	8.707	6.372	697
Entre Ríos	28.247	10.606	9.207	7.304	1.130
Formosa	13.194	5.529	4.390	3.079	196
Jujuy	24.141	9.953	7.740	5.730	718
La Pampa	6.657	2.550	2.077	1.754	276
La Rioja	8.134	3.048	2.626	2.234	226
Mendoza	39.038	14.528	12.047	9.774	2.689
Misiones	18.023	7.185	5.689	4.663	486
Neuquén	14.420	5.672	4.504	3.549	695
Río Negro	14.059	5.348	4.611	3.619	481
Salta	32.586	12.882	10.441	8.032	1.231
San Juan	15.415	5.580	4.723	4.161	951
San Luis	9.485	3.629	2.956	2.287	613
Santa Cruz	6.486	2.470	1.991	1.742	283
Santa Fe	65.311	24.450	20.798	16.848	3.215
Santiago del Estero	16.135	6.404	5.185	4.029	517
Tierra del Fuego	2.603	1.076	779	619	129
Tucumán	22.834	8.551	7.114	5.855	1.314

(\*) Incluye matrícula correspondiente al nivel medio de la estructura anterior

Alumnos del nivel de enseñanza polimodal del sector de gestión privada por año de estudio según división político- territorial

División político-territorial	Total	Año de estudio			
		1°	2°	3°	(*) 6°/7°
Total País	384.103	136.145	126.339	115.077	6.542
Buenos Aires	152.436	54.069	50.330	46.142	1.895
Partidos del Conurbano	107.076	37.657	35.532	32.493	1.394
Buenos Aires Resto	45.360	16.412	14.798	13.649	501
Capital Federal	57.912	19.289	19.160	17.530	1.933
Catamarca	1.749	680	547	522	-
Chaco	2.771	993	945	799	34
Chubut	2.380	810	742	697	131
Córdoba	48.621	17.666	15.757	14.673	525
Corrientes	4.749	1.781	1.532	1.333	103
Entre Ríos	9.575	3.522	3.149	2.738	166
Formosa	1.381	483	424	431	43
Jujuy	3.068	1.109	991	876	92
La Pampa	2.496	932	792	761	11
La Rioja	1.119	404	366	349	-
Mendoza	13.060	4.677	4.353	3.907	123
Misiones	6.015	2.265	1.946	1.664	140
Neuquén	1.725	667	552	487	19
Río Negro	3.657	1.391	1.250	992	24
Salta	8.765	3.090	2.874	2.592	209
San Juan	3.756	1.356	1.181	1.112	107
San Luis	2.064	746	719	599	-
Santa Cruz	920	343	309	268	-
Santa Fe	32.902	11.672	11.085	9.705	440
Santiago del Estero	5.393	1.852	1.718	1.662	161
Tierra del Fuego	829	360	281	188	-
Tucumán	16.760	5.988	5.336	5.050	386

Nota: (\*) Incluye matrícula correspondiente al nivel medio de la estructura anterior.

Porcentaje de mujeres del nivel de enseñanza polimodal por año de estudio según división político-territorial

División político-territorial	Total	Año de estudio			
		1°	2°	3°	(*) 6°/7°
Total País	52,7	52,8	53,9	55,5	20,6
Buenos Aires	53,6	53,6	54,8	56,4	17,7
Partidos del Conurbano	54,1	54,1	55,2	57,0	15,7
Buenos Aires Resto	52,7	52,8	54,2	55,3	20,7
Capital Federal	48,6	49,1	49,7	51,2	25,9
Catamarca	53,2	54,2	53,2	55,3	23,7
Chaco	52,8	51,6	54,3	55,3	25,1
Chubut	54,1	55,2	55,6	55,8	26,2
Córdoba	52,6	51,5	54,7	55,4	13,1
Corrientes	52,9	52,3	53,4	56,5	20,5
Entre Ríos	54,2	54,1	55,5	57,1	20,4
Formosa	53,2	53,1	52,7	55,7	28,9
Jujuy	52,6	52,1	53,6	55,7	24,2
La Pampa	53,9	53,2	55,8	56,4	20,6
La Rioja	52,9	52,3	52,3	56,4	28,8
Mendoza	52,6	53,1	53,5	55,4	30,9
Misiones	53,2	52,8	54,4	55,6	19,6
Neuquén	53,3	52,9	55,1	57,5	18,9
Río Negro	54,7	54,5	55,3	57,3	25,7
Salta	52,4	52,1	53,5	55,9	20,1
San Juan	53,0	53,8	54,2	56,2	25,5
San Luis	52,8	53,0	54,9	54,2	31,5
Santa Cruz	54,2	55,3	55,4	56,0	20,1
Santa Fe	52,3	53,3	53,2	55,3	13,9
Santiago del Estero	54,5	54,3	54,6	57,4	31,4
Tierra del Fuego	49,9	50,3	49,5	52,7	32,6
Tucumán	51,4	52,3	53,1	54,1	14,6

Nota: (\*) Incluye matrícula correspondiente al nivel medio de la estructura anterior.

Porcentaje de mujeres del nivel de enseñanza polimodal del sector de gestión estatal por año de estudio según división político-territorial

División político-territorial	Total	Año de estudio			
		1°	2°	3°	(*) 6°/7°
Total País	50,2	50,9	51,5	52,9	19,6
Buenos Aires	50,7	51,5	52,0	53,4	17,6
Partidos del Conurbano	51,2	52,2	52,3	54,2	15,1
Buenos Aires Resto	49,8	50,3	51,5	52,3	21,0
Capital Federal	42,9	44,3	44,4	44,9	23,0
Catamarca	50,6	52,1	50,6	52,0	23,7
Chaco	52,5	51,5	54,0	54,7	26,2
Chubut	54,0	54,7	55,6	55,0	30,9
Córdoba	48,1	48,0	50,3	50,6	12,6
Corrientes	52,0	51,5	52,8	55,8	16,8
Entre Ríos	51,3	52,1	52,6	53,9	17,3
Formosa	52,2	52,3	51,7	54,3	29,1
Jujuy	51,8	51,4	52,9	54,6	22,8
La Pampa	51,0	50,5	53,2	53,7	21,4
La Rioja	52,0	51,9	51,8	54,8	28,8
Mendoza	51,0	52,0	52,0	53,8	31,1
Misiones	51,9	51,3	53,0	54,6	21,8
Neuquén	52,9	52,9	55,2	57,0	17,1
Río Negro	54,2	54,2	54,9	57,3	26,2
Salta	50,7	50,8	52,1	54,3	14,0
San Juan	50,4	51,7	51,6	53,4	24,0
San Luis	51,4	52,3	54,0	52,2	31,5
Santa Cruz	54,1	55,9	55,2	55,7	20,1
Santa Fe	48,9	50,2	50,2	52,1	13,1
Santiago del Estero	51,9	52,2	51,7	55,5	23,4
Tierra del Fuego	49,7	49,8	48,5	54,4	32,6
Tucumán	48,5	49,7	51,0	51,3	14,5

Nota: (\*) Incluye matrícula correspondiente al nivel medio de la estructura anterior.

Porcentaje de mujeres del nivel de enseñanza polimodal del sector de gestión privada por año de estudio según división político- territorial

División político-territorial	Total	Año de estudio			
		1°	2°	3°	(*) 6°/ 7°
Total País	58,2	57,4	58,8	60,4	25,8
Buenos Aires	59,3	58,3	60,0	61,3	18,3
Partidos del Conurbano	58,9	57,7	59,8	61,0	18,5
Buenos Aires Resto	60,2	59,6	60,5	62,1	17,8
Capital Federal	54,2	53,8	54,7	56,5	32,3
Catamarca	68,4	65,9	67,5	72,6	-
Chaco	55,6	53,0	56,3	60,1	5,9
Chubut	54,6	57,9	55,3	59,3	6,1
Córdoba	58,4	56,5	59,9	60,7	15,2
Corrientes	57,6	56,8	57,2	59,9	45,6
Entre Ríos	62,6	60,1	63,8	65,9	41,6
Formosa	62,7	62,7	63,4	65,4	27,9
Jujuy	59,2	58,3	59,1	63,0	34,8
La Pampa	61,6	60,8	62,4	62,7	-
La Rioja	59,3	55,7	56,3	66,8	-
Mendoza	57,5	56,6	57,8	59,3	25,2
Misiones	57,0	57,5	58,2	58,6	12,1
Neuquén	56,2	53,4	54,5	60,8	84,2
Río Negro	56,2	55,8	56,8	57,1	16,7
Salta	58,9	57,7	58,8	60,6	56,0
San Juan	63,9	62,8	64,6	66,9	39,3
San Luis	58,8	56,4	58,7	61,8	-
Santa Cruz	54,8	51,0	56,3	57,8	-
Santa Fe	59,2	59,6	58,8	61,0	19,8
Santiago del Estero	62,1	61,6	63,3	61,9	57,1
Tierra del Fuego	50,8	51,7	52,3	46,8	-
Tucumán	55,4	56,0	55,9	57,3	14,8

Nota: (\*) Incluye matrícula correspondiente al nivel medio de la estructura anterior.

Alumnos del nivel de enseñanza polimodal por jornada y turno de funcionamiento según división político- territorial

División político-territorial	Total	Jornada y turno					
		Jornada simple					Jornada doble/completa
		Total	Mañana	Tarde	Vespertino	Noche	
Total País	1.211.514	1.114.326	639.798	328.374	91.471	54.683	97.188
Buenos Aires	449.201	429.493	245.439	125.140	49.073	9.841	19.708
Partidos del Conurbano	290.034	280.922	153.765	84.242	37.511	5.404	9.112
Buenos Aires Resto	159.167	148.571	91.674	40.898	11.562	4.437	10.596
Capital Federal	113.835	101.134	64.443	23.856	4.198	8.637	12.701
Catamarca	11.656	10.952	5.248	3.363	1.323	1.018	704
Chaco	28.435	25.771	12.701	8.367	2.113	2.590	2.664
Chubut	15.003	13.862	8.727	3.459	1.541	135	1.141
Córdoba	111.715	94.419	53.418	29.386	5.351	6.264	17.296
Corrientes	31.416	30.234	12.505	12.875	596	4.258	1.182
Entre Ríos	37.822	34.098	19.786	10.035	1.875	2.402	3.724
Formosa	14.575	13.740	7.620	4.092	535	1.493	835
Jujuy	27.209	23.254	11.416	6.443	3.090	2.305	3.955
La Pampa	9.153	8.544	5.586	2.241	706	11	609
La Rioja	9.253	8.835	4.361	2.648	1.390	436	418
Mendoza	52.098	48.362	24.518	16.105	5.641	2.098	3.736
Misiones	24.038	21.871	12.859	7.886	-	1.126	2.167
Neuquén	16.145	14.208	9.418	4.102	688	-	1.937
Río Negro	17.716	16.851	12.546	3.887	361	57	865
Salta	41.351	39.813	19.387	12.151	5.042	3.233	1.538
San Juan	19.171	17.768	8.135	6.329	2.902	402	1.403
San Luis	11.549	10.696	5.635	4.057	198	806	853
Santa Cruz	7.406	7.081	4.947	1.394	451	289	325
Santa Fe	98.213	85.075	55.917	22.522	2.575	4.061	13.138
Santiago del Estero	21.528	19.563	10.448	7.152	774	1.189	1.965
Tierra del Fuego	3.432	2.394	1.736	299	359	-	1.038
Tucumán	39.594	36.308	23.002	10.585	689	2.032	3.286

Alumnos del nivel de enseñanza polimodal del sector de gestión estatal por jornada y turno de funcionamiento según división político-territorial

División político-territorial	Total	Jornada y turno					
		Jornada simple					Jornada doble/completa
		Total	Mañana	Tarde	Vespertino	Noche	
Total País	827.411	770.506	371.001	261.832	86.955	50.718	56.905
Buenos Aires	296.765	287.047	133.967	95.665	48.176	9.239	9.718
Partidos del Conurbano	182.958	180.838	77.491	61.594	36.737	5.016	2.120
Buenos Aires Resto	113.807	106.209	56.476	34.071	11.439	4.223	7.598
Capital Federal	55.923	53.315	24.635	16.706	4.048	7.926	2.608
Catamarca	9.907	9.203	3.602	3.260	1.323	1.018	704
Chaco	25.664	23.378	10.677	7.998	2.113	2.590	2.286
Chubut	12.623	11.874	6.893	3.440	1.541	-	749
Córdoba	63.094	54.129	24.002	20.715	4.150	5.262	8.965
Corrientes	26.667	25.851	10.023	11.130	596	4.102	816
Entre Ríos	28.247	25.194	13.830	8.129	1.168	2.067	3.053
Formosa	13.194	12.359	6.657	3.674	535	1.493	835
Jujuy	24.141	20.778	9.101	6.282	3.090	2.305	3.363
La Pampa	6.657	6.227	3.995	1.646	586	-	430
La Rioja	8.134	7.716	3.449	2.441	1.390	436	418
Mendoza	39.038	36.125	14.890	14.055	5.387	1.793	2.913
Misiones	18.023	17.020	9.088	6.806	-	1.126	1.003
Neuquén	14.420	12.913	8.253	3.972	688	-	1.507
Río Negro	14.059	13.902	9.898	3.586	361	57	157
Salta	32.586	31.222	12.449	10.506	5.042	3.225	1.364
San Juan	15.415	14.412	5.616	5.707	2.687	402	1.003
San Luis	9.485	8.632	4.112	3.524	190	806	853
Santa Cruz	6.486	6.215	4.260	1.215	451	289	271
Santa Fe	65.311	55.329	32.461	17.566	1.772	3.530	9.982
Santiago del Estero	16.135	14.648	6.785	5.900	774	1.189	1.487
Tierra del Fuego	2.603	1.869	1.211	299	359	-	734
Tucumán	22.834	21.148	11.147	7.610	528	1.863	1.686

Alumnos del nivel de enseñanza polimodal del sector de gestión privada por jornada y turno de funcionamiento según división político-territorial

División político-territorial	Total	Jornada y turno					
		Jornada simple					Jornada doble/completa
		Total	Mañana	Tarde	Vespertino	Noche	
Total País	384.103	343.820	268.797	66.542	4.516	3.965	40.283
Buenos Aires	152.436	142.446	111.472	29.475	897	602	9.990
Partidos del Conurbano	107.076	100.084	76.274	22.648	774	388	6.992
Buenos Aires Resto	45.360	42.362	35.198	6.827	123	214	2.998
Capital Federal	57.912	47.819	39.808	7.150	150	711	10.093
Catamarca	1.749	1.749	1.646	103	-	-	-
Chaco	2.771	2.393	2.024	369	-	-	378
Chubut	2.380	1.988	1.834	19	-	135	392
Córdoba	48.621	40.290	29.416	8.671	1.201	1.002	8.331
Corrientes	4.749	4.383	2.482	1.745	-	156	366
Entre Ríos	9.575	8.904	5.956	1.906	707	335	671
Formosa	1.381	1.381	963	418	-	-	-
Jujuy	3.068	2.476	2.315	161	-	-	592
La Pampa	2.496	2.317	1.591	595	120	11	179
La Rioja	1.119	1.119	912	207	-	-	-
Mendoza	13.060	12.237	9.628	2.050	254	305	823
Misiones	6.015	4.851	3.771	1.080	-	-	1.164
Neuquén	1.725	1.295	1.165	130	-	-	430
Río Negro	3.657	2.949	2.648	301	-	-	708
Salta	8.765	8.591	6.938	1.645	-	8	174
San Juan	3.756	3.356	2.519	622	215	-	400
San Luis	2.064	2.064	1.523	533	8	-	-
Santa Cruz	920	866	687	179	-	-	54
Santa Fe	32.902	29.746	23.456	4.956	803	531	3.156
Santiago del Estero	5.393	4.915	3.663	1.252	-	-	478
Tierra del Fuego	829	525	525	-	-	-	304
Tucumán	16.760	15.160	11.855	2.975	161	169	1.600

Alumnos y porcentaje de mujeres del nivel de enseñanza medio por modalidad según división político-territorial

División político-territorial	Modalidad			
	Bachillerato		Comercial	
	Total	% mujeres	Total	% mujeres
Total País	381.610	61,9	172.816	59,1
Buenos Aires	185.195	62,1	35.488	62,7
Partidos del Conurbano	117.768	61,8	27.467	62,7
Buenos Aires Resto	67.427	62,5	8.021	62,5
Capital Federal	38.147	57,9	19.745	57,1
Catamarca	3.928	62,0	2.088	54,0
Chaco	13.046	57,9	1.839	57,4
Chubut	4.828	64,2	2.130	61,5
Córdoba	9.318	67,0	14.264	58,8
Corrientes	8.178	62,0	5.654	54,7
Entre Ríos	12.278	64,4	5.840	60,3
Formosa	5.484	57,2	2.028	52,3
Jujuy	9.041	60,4	3.791	59,1
La Pampa	3.566	61,6	992	59,9
La Rioja	3.448	58,5	1.562	54,8
Mendoza	10.226	69,5	14.222	55,2
Misiones	7.832	60,0	3.830	59,0
Neuquén	3.780	65,4	3.429	65,0
Río Negro	7.715	61,0	1.322	58,2
Salta	13.234	59,8	5.179	57,4
San Juan	5.048	64,8	3.607	58,7
San Luis	3.265	64,0	1.562	56,7
Santa Cruz	2.171	67,7	1.045	61,1
Santa Fe	12.008	66,7	31.047	60,5
Santiago del Estero	8.711	60,1	2.214	55,4
Tierra del Fuego	881	60,3	509	56,2
Tucumán	10.282	65,2	9.429	56,5

Nota: El polimodal no ha completado aún su implementación por lo que la mayor parte de la matrícula se incluye en modalidades del nivel medio de la estructura anterior

División político-territorial	Modalidad					
	Técnica		Agropecuaria		Otras	
	Total	% mujeres	Total	% mujeres	Total	% mujeres
Total País	140.631	21,1	14.456	32,3	6.596	55,2
Buenos Aires	49.468	17,1	3.591	28,0	2.717	50,3
Partidos del Conurbano	30.165	16,5	207	42,0	1.993	45,9
Buenos Aires Resto	19.303	18,2	3.384	27,1	724	62,3
Capital Federal	17.031	17,4	-	-	486	35,4
Catamarca	975	16,4	192	31,3	-	-
Chaco	1.987	25,0	165	16,4	51	62,7
Chubut	2.079	22,3	183	29,5	-	-
Córdoba	8.980	27,5	1.310	34,3	27	59,3
Corrientes	2.568	25,9	464	23,9	164	56,1
Entre Ríos	4.354	21,0	924	33,4	298	68,8
Formosa	916	35,0	83	30,1	52	34,6
Jujuy	2.873	23,5	310	29,7	132	68,2
La Pampa	755	21,2	358	35,8	-	-
La Rioja	632	22,5	129	40,3	30	70,0
Mendoza	7.532	24,7	913	45,0	-	-
Misiones	1.876	21,7	983	38,3	67	74,6
Neuquén	2.387	18,6	157	42,0	53	60,4
Río Negro	1.683	23,1	100	26,0	157	73,2
Salta	5.304	32,4	517	22,8	1.115	54,6
San Juan	2.666	20,7	696	45,1	218	84,4
San Luis	1.991	32,1	216	33,3	140	62,1
Santa Cruz	959	17,1	36	16,7	382	46,9
Santa Fe	16.940	27,3	1.789	29,5	307	65,1
Santiago del Estero	1.704	24,4	454	43,4	189	91,5
Tierra del Fuego	467	28,5	69	-	-	-
Tucumán	4.504	10,5	817	30,0	11	-

Alumnos y porcentaje de mujeres del nivel de enseñanza medio del sector de gestión estatal por modalidad según división político-territorial

División político-territorial	Modalidad			
	Bachillerato		Comercial	
	Total	% mujeres	Total	% mujeres
Total País	248.303	61,3	97.000	58,3
Buenos Aires	120.696	61,9	9.024	61,4
Partidos del Conurbano	74.046	61,8	7.055	61,1
Buenos Aires Resto	46.650	62,0	1.969	62,3
Capital Federal	13.164	57,4	10.352	54,1
Catamarca	3.103	58,4	1.844	54,4
Chaco	11.411	57,7	1.829	57,4
Chubut	3.863	64,1	1.820	61,3
Córdoba	4.128	61,4	6.075	58,6
Corrientes	7.097	59,9	4.606	56,9
Entre Ríos	9.063	62,6	3.461	58,5
Formosa	4.819	55,6	1.946	51,9
Jujuy	7.635	59,8	3.558	58,7
La Pampa	2.696	61,5	413	54,2
La Rioja	2.796	57,2	1.525	54,8
Mendoza	6.821	69,9	9.669	56,2
Misiones	6.207	58,1	2.714	57,0
Neuquén	3.044	65,9	3.265	65,3
Río Negro	6.090	60,9	748	66,4
Salta	9.304	58,6	4.103	58,2
San Juan	4.066	62,6	2.350	57,3
San Luis	2.376	62,7	1.153	60,2
Santa Cruz	1.821	65,2	917	64,6
Santa Fe	7.137	63,9	17.997	60,8
Santiago del Estero	6.007	58,0	1.569	54,6
Tierra del Fuego	616	57,0	444	61,5
Tucumán	4.343	69,3	5.618	56,9

Nota: El polimodal no ha completado aún su implementación por lo que la mayor parte de la matrícula se incluye en modalidades del nivel medio de la estructura anterior

División político-territorial	Modalidad					
	Técnica		Agropecuaria		Otras	
	Total	% mujeres	Total	% mujeres	Total	% mujeres
Total País	125.024	21,3	10.809	32,2	3.419	56,4
Buenos Aires	44.719	17,5	2.575	28,8	1.078	36,9
Partidos del Conurbano	26.355	16,8	163	41,1	562	16,2
Buenos Aires Resto	18.364	18,6	2.412	27,9	516	59,5
Capital Federal	13.209	17,6	-	-	61	-
Catamarca	975	16,4	192	31,3	-	-
Chaco	1.940	25,6	130	14,6	-	-
Chubut	1.784	25,1	183	29,5	-	-
Córdoba	7.717	28,4	781	36,0	-	-
Corrientes	2.331	23,0	433	25,6	128	71,9
Entre Ríos	4.077	21,1	751	29,2	289	68,9
Formosa	765	34,9	83	30,1	52	34,6
Jujuy	2.553	21,7	310	29,7	132	68,2
La Pampa	755	21,2	243	27,2	-	-
La Rioja	606	23,3	129	40,3	30	70,0
Mendoza	7.173	24,4	847	48,4	-	-
Misiones	1.501	23,3	416	39,2	-	-
Neuquén	2.229	17,6	157	42,0	53	60,4
Río Negro	1.616	23,6	100	26,0	157	73,2
Salta	5.182	32,3	517	22,8	598	56,9
San Juan	2.539	20,2	662	45,0	218	84,4
San Luis	1.971	32,5	216	33,3	140	62,1
Santa Cruz	959	17,1	36	16,7	283	63,3
Santa Fe	14.626	26,4	1.101	26,2	-	-
Santiago del Estero	1.637	24,0	329	39,8	189	91,5
Tierra del Fuego	467	28,5	-	-	-	-
Tucumán	3.693	11,8	618	29,0	11	-

Alumnos y porcentaje de mujeres del nivel de enseñanza medio del sector de gestión privada por modalidad según división político-territorial

División político-territorial	Modalidad			
	Bachillerato		Comercial	
	Total	% mujeres	Total	% mujeres
Total País	133.307	63,1	75.816	60,1
Buenos Aires	64.499	62,4	26.464	63,1
Partidos del Conurbano	43.722	61,8	20.412	63,3
Buenos Aires Resto	20.777	63,7	6.052	62,6
Capital Federal	24.983	58,2	9.393	60,5
Catamarca	825	75,6	244	50,8
Chaco	1.635	59,1	10	70,0
Chubut	965	64,2	310	62,6
Córdoba	5.190	71,4	8.189	58,9
Corrientes	1.081	75,6	1.048	45,0
Entre Ríos	3.215	69,6	2.379	62,9
Formosa	665	69,0	82	61,0
Jujuy	1.406	63,7	233	65,2
La Pampa	870	62,0	579	63,9
La Rioja	652	64,1	37	54,1
Mendoza	3.405	68,5	4.553	53,0
Misiones	1.625	67,3	1.116	63,7
Neuquén	736	63,5	164	57,9
Río Negro	1.625	61,5	574	47,6
Salta	3.930	62,7	1.076	54,4
San Juan	982	73,8	1.257	61,3
San Luis	889	67,5	409	46,9
Santa Cruz	350	80,9	128	35,9
Santa Fe	4.871	70,9	13.050	60,3
Santiago del Estero	2.704	64,7	645	57,2
Tierra del Fuego	265	67,9	65	20,0
Tucumán	5.939	62,1	3.811	56,0

Nota:El polimodal no ha completado aún su implementación por lo que la mayor parte de la matrícula se incluye en modalidades del nivel medio de la estructura anterior

División político-territorial	Modalidad					
	Técnica		Agropecuaria		Otras	
	Total	% mujeres	Total	% mujeres	Total	% mujeres
Total País	15.607	19,7	3.647	32,7	3.177	53,9
Buenos Aires	4.749	13,7	1.016	26,0	1.639	59,1
Partidos del Conurbano	3.810	14,3	44	45,5	1.431	57,6
Buenos Aires Resto	939	11,3	972	25,1	208	69,2
Capital Federal	3.822	16,4	-	-	425	40,5
Catamarca	-	-	-	-	-	-
Chaco	47	0,0	35	22,9	51	62,7
Chubut	295	5,8	-	-	-	-
Córdoba	1.263	22,1	529	31,8	27	59,3
Corrientes	237	54,0	31	-	36	-
Entre Ríos	277	18,8	173	52,0	9	66,7
Formosa	151	35,8	-	-	-	-
Jujuy	320	38,1	-	-	-	-
La Pampa	-	-	115	53,9	-	-
La Rioja	26	3,8	-	-	-	-
Mendoza	359	32,3	66	1,5	-	-
Misiones	375	15,2	567	37,6	67	74,6
Neuquén	158	32,3	-	-	-	-
Río Negro	67	11,9	-	-	-	-
Salta	122	40,2	-	-	517	52,0
San Juan	127	29,9	34	47,1	-	-
San Luis	20	0,0	-	-	-	-
Santa Cruz	-	-	-	-	99	-
Santa Fe	2.314	33,2	688	34,6	307	65,1
Santiago del Estero	67	34,3	125	52,8	-	-
Tierra del Fuego	-	-	69	-	-	-
Tucumán	811	4,6	199	33,2	-	-

Alumnos y porcentaje de mujeres del nivel de enseñanza medio, modalidad bachillerato, por año de estudio según división político-territorial

División político-territorial	Total		Año de estudio					
			4°		5°		6°	
	Alumnos	% mujeres	Alumnos	% mujeres	Alumnos	% mujeres	Alumnos	% mujeres
Total País	381.610	61,9	198.023	61,1	180.937	62,9	2.650	56,6
Buenos Aires	185.195	62,1	99.239	61,4	85.432	62,8	524	59,7
Partidos del Conurbano	117.768	61,8	63.770	61,1	53.676	62,7	322	51,6
Buenos Aires Resto	67.427	62,5	35.469	62,1	31.756	63,0	202	72,8
Capital Federal	38.147	57,9	19.255	57,5	17.661	58,4	1.231	58,0
Catamarca	3.928	62,0	2.034	60,4	1.894	63,7	-	-
Chaco	13.046	57,9	7.207	58,0	5.818	58,0	21	0,0
Chubut	4.828	64,2	2.624	63,9	2.204	64,5	-	-
Córdoba	9.318	67,0	-	-	9.318	67,0	-	-
Corrientes	8.178	62,0	4.244	61,2	3.934	62,7	-	-
Entre Ríos	12.278	64,4	6.465	63,1	5.717	65,9	96	60,4
Formosa	5.484	57,2	3.029	56,5	2.455	58,1	-	-
Jujuy	9.041	60,4	5.013	59,2	4.028	61,8	-	-
La Pampa	3.566	61,6	1.878	61,2	1.688	62,0	-	-
La Rioja	3.448	58,5	1.769	56,8	1.621	60,3	58	62,1
Mendoza	10.226	69,5	5.314	68,9	4.717	70,9	195	51,3
Misiones	7.832	60,0	4.266	59,0	3.566	61,2	-	-
Neuquén	3.780	65,4	2.077	62,8	1.703	68,6	-	-
Río Negro	7.715	61,0	4.313	60,1	3.402	62,3	-	-
Salta	13.234	59,8	7.072	58,5	5.876	61,7	286	55,6
San Juan	5.048	64,8	2.619	63,7	2.429	65,9	-	-
San Luis	3.265	64,0	1.794	64,7	1.471	63,1	-	-
Santa Cruz	2.171	67,7	1.128	67,6	1.028	67,3	15	100,0
Santa Fé	12.008	66,7	6.398	65,6	5.610	68,1	-	-
Santiago del Estero	8.711	60,1	4.625	58,8	3.927	61,7	159	57,9
Tierra del Fuego	881	60,3	488	59,8	393	60,8	-	-
Tucumán	10.282	65,2	5.172	65,2	5.045	65,6	65	20,0

Alumnos y porcentaje de mujeres del nivel de enseñanza medio, modalidad bachillerato, del sector de gestión estatal por año de estudio según división político-territorial

División político-territorial	Total		Año de estudio					
			4°		5°		6°	
	Alumnos	% mujeres	Alumnos	% mujeres	Alumnos	% mujeres	Alumnos	% mujeres
Total País	248.303	61,3	132.124	60,6	115.054	62,3	1.125	56,3
Buenos Aires	120.696	61,9	65.552	61,2	54.848	62,8	296	63,9
Partidos del Conurbano	74.046	61,8	40.933	60,9	33.003	63,0	110	52,7
Buenos Aires Resto	46.650	62,0	24.619	61,6	21.845	62,4	186	70,4
Capital Federal	13.164	57,4	6.836	57,7	5.880	57,7	448	50,0
Catamarca	3.103	58,4	1.609	57,1	1.494	59,8	-	-
Chaco	11.411	57,7	6.357	57,8	5.054	57,6	-	-
Chubut	3.863	64,1	2.118	64,4	1.745	63,8	-	-
Córdoba	4.128	61,4	-	-	4.128	61,4	-	-
Corrientes	7.097	59,9	3.730	59,0	3.367	60,9	-	-
Entre Ríos	9.063	62,6	4.860	61,2	4.203	64,2	-	-
Formosa	4.819	55,6	2.699	55,1	2.120	56,3	-	-
Jujuy	7.635	59,8	4.265	58,7	3.370	61,0	-	-
La Pampa	2.696	61,5	1.439	61,5	1.257	61,4	-	-
La Rioja	2.796	57,2	1.440	55,9	1.298	58,4	58	62,1
Mendoza	6.821	69,9	3.553	69,0	3.110	71,4	158	63,3
Misiones	6.207	58,1	3.388	56,9	2.819	59,5	-	-
Neuquén	3.044	65,9	1.691	63,0	1.353	69,4	-	-
Río Negro	6.090	60,9	3.399	59,8	2.691	62,4	-	-
Salta	9.304	58,6	5.102	57,1	4.071	60,7	131	52,7
San Juan	4.066	62,6	2.088	61,7	1.978	63,4	-	-
San Luis	2.376	62,7	1.309	64,2	1.067	60,8	-	-
Santa Cruz	1.821	65,2	947	64,7	859	65,1	15	100,0
Santa Fé	7.137	63,9	3.854	63,0	3.283	65,0	-	-
Santiago del Estero	6.007	58,0	3.350	56,2	2.657	60,3	-	-
Tierra del Fuego	616	57,0	337	56,7	279	57,3	-	-
Tucumán	4.343	69,3	2.201	69,9	2.123	69,4	19	0,0



Alumnos y porcentaje de mujeres del nivel de enseñanza medio, modalidad bachillerato, del sector de gestión privada por año de estudio según división político-territorial

División político-territorial	Total		Año de estudio					
			4°		5°		6°	
	Alumnos	% mujeres	Alumnos	% mujeres	Alumnos	% mujeres	Alumnos	% mujeres
Total País	133.307	63,1	65.899	62,2	65.883	64,1	1.525	56,9
Buenos Aires	64.499	62,4	33.687	62,0	30.584	62,9	228	54,4
Partidos del Conurbano	43.722	61,8	22.837	61,4	20.673	62,2	212	50,9
Buenos Aires Resto	20.777	63,7	10.850	63,1	9.911	64,2	16	100,0
Capital Federal	24.983	58,2	12.419	57,5	11.781	58,7	783	62,6
Catamarca	825	75,6	425	73,2	400	78,3	-	-
Chaco	1.635	59,1	850	59,3	764	60,6	21	0,0
Chubut	965	64,2	506	61,7	459	67,1	-	-
Córdoba	5.190	71,4	-	-	5.190	71,4	-	-
Corrientes	1.081	75,6	514	77,6	567	73,7	-	-
Entre Ríos	3.215	69,6	1.605	69,0	1.514	70,8	96	60,4
Formosa	665	69,0	330	68,5	335	69,6	-	-
Jujuy	1.406	63,7	748	62,2	658	65,5	-	-
La Pampa	870	62,0	439	60,4	431	63,6	-	-
La Rioja	652	64,1	329	60,5	323	67,8	-	-
Mendoza	3.405	68,5	1.761	68,6	1.607	69,9	37	0,0
Misiones	1.625	67,3	878	67,0	747	67,6	-	-
Neuquén	736	63,5	386	61,7	350	65,4	-	-
Río Negro	1.625	61,5	914	61,1	711	62,0	-	-
Salta	3.930	62,7	1.970	62,0	1.805	64,0	155	58,1
San Juan	982	73,8	531	71,6	451	76,5	-	-
San Luis	889	67,5	485	66,2	404	69,1	-	-
Santa Cruz	350	80,9	181	82,9	169	78,7	-	-
Santa Fé	4.871	70,9	2.544	69,5	2.327	72,5	-	-
Santiago del Estero	2.704	64,7	1.275	65,6	1.270	64,6	159	57,9
Tierra del Fuego	265	67,9	151	66,9	114	69,3	-	-
Tucumán	5.939	62,1	2.971	61,8	2.922	62,9	46	28,3

Alumnos y porcentaje de mujeres del nivel de enseñanza medio, modalidad comercial, por año de estudio según división político-territorial

División político-territorial	Total		Año de estudio					
			4°		5°		6°	
	Alumnos	% mujeres	Alumnos	% mujeres	Alumnos	% mujeres	Alumnos	% mujeres
Total País	172.816	59,1	86.456	58,3	85.603	59,9	757	56,1
Buenos Aires	35.488	62,7	18.412	61,5	17.047	64,0	29	62,1
Partidos del Conurbano	27.467	62,7	14.275	61,5	13.163	64,1	29	62,1
Buenos Aires Resto	8.021	62,5	4.137	61,3	3.884	63,8	-	-
Capital Federal	19.745	57,1	10.654	56,1	9.091	58,4	-	-
Catamarca	2.088	54,0	1.105	53,2	900	53,7	83	68,7
Chaco	1.839	57,4	1.033	55,8	806	59,6	-	-
Chubut	2.130	61,5	1.156	61,7	974	61,2	-	-
Córdoba	14.264	58,8	-	-	14.011	58,9	253	51,4
Corrientes	5.654	54,7	3.477	53,1	2.177	57,4	-	-
Entre Ríos	5.840	60,3	3.431	60,1	2.409	60,4	-	-
Formosa	2.028	52,3	1.279	50,0	749	56,2	-	-
Jujuy	3.791	59,1	2.298	58,0	1.493	60,8	-	-
La Pampa	992	59,9	531	60,6	461	59,0	-	-
La Rioja	1.562	54,8	870	53,3	692	56,6	-	-
Mendoza	14.222	55,2	7.658	54,6	6.287	55,7	277	59,6
Misiones	3.830	59,0	2.061	59,1	1.769	58,8	-	-
Neuquén	3.429	65,0	1.909	65,5	1.520	64,3	-	-
Río Negro	1.322	58,2	740	58,4	582	58,1	-	-
Salta	5.179	57,4	3.003	57,5	2.176	57,4	-	-
San Juan	3.607	58,7	1.894	58,1	1.658	59,3	55	56,4
San Luis	1.562	56,7	943	55,6	619	58,5	-	-
Santa Cruz	1.045	61,1	569	59,9	476	62,4	-	-
Santa Fe	31.047	60,5	16.778	60,0	14.269	61,2	-	-
Santiago del Estero	2.214	55,4	1.256	54,5	958	56,6	-	-
Tierra del Fuego	509	56,2	305	53,4	204	60,3	-	-
Tucumán	9.429	56,5	5.094	57,3	4.275	55,8	60	40,0

Alumnos y porcentaje de mujeres de nivel de enseñanza medio, modalidad comercial, del sector de gestión estatal por año de estudio según división político-territorial

División político-territorial	Total		Año de estudio					
			4°		5°		6°	
	Alumnos	% mujeres	Alumnos	% mujeres	Alumnos	% mujeres	Alumnos	% mujeres
Total País	97.000	58,3	51.305	57,6	45.057	59,1	638	57,4
Buenos Aires	9.024	61,4	4.872	60,2	4.123	62,7	29	62,1
Partidos del Conurbano	7.055	61,1	3.816	60,1	3.210	62,2	29	62,1
Buenos Aires Resto	1.969	62,3	1.056	60,6	913	64,3	-	-
Capital Federal	10.352	54,1	5.805	53,2	4.547	55,4	-	-
Catamarca	1.844	54,4	983	53,9	778	53,6	83	68,7
Chaco	1.829	57,4	1.023	55,6	806	59,6	-	-
Chubut	1.820	61,3	999	61,9	821	60,5	-	-
Córdoba	6.075	58,6	-	-	5.841	58,9	234	51,7
Corrientes	4.606	56,9	2.918	54,8	1.688	60,7	-	-
Entre Ríos	3.461	58,5	2.096	59,0	1.365	57,7	-	-
Formosa	1.946	51,9	1.237	49,6	709	55,9	-	-
Jujuy	3.558	58,7	2.169	57,8	1.389	60,1	-	-
La Pampa	413	54,2	228	54,8	185	53,5	-	-
La Rioja	1.525	54,8	859	53,3	666	56,8	-	-
Mendoza	9.669	56,2	5.258	55,6	4.134	56,7	277	59,6
Misiones	2.714	57,0	1.480	57,6	1.234	56,3	-	-
Neuquén	3.265	65,3	1.826	65,9	1.439	64,6	-	-
Río Negro	748	66,4	426	65,7	322	67,4	-	-
Salta	4.103	58,2	2.405	57,8	1.698	58,9	-	-
San Juan	2.350	57,3	1.303	56,9	1.047	57,7	-	-
San Luis	1.153	60,2	719	58,8	434	62,4	-	-
Santa Cruz	917	64,6	493	64,3	424	64,9	-	-
Santa Fe	17.997	60,8	9.862	60,2	8.135	61,5	-	-
Santiago del Estero	1.569	54,6	912	53,1	657	56,8	-	-
Tierra del Fuego	444	61,5	269	55,8	175	70,3	-	-
Tucumán	5.618	56,9	3.163	57,7	2.440	55,9	15	33,3

Alumnos y porcentaje de mujeres del nivel de enseñanza medio, modalidad comercial, del sector de gestión privada por año de estudio según división político-territorial

División político-territorial	Total		Año de estudio					
			4°		5°		6°	
	Alumnos	% mujeres	Alumnos	% mujeres	Alumnos	% mujeres	Alumnos	% mujeres
Total País	75.816	60,1	35.151	59,4	40.546	60,7	119	49,6
Buenos Aires	26.464	63,1	13.540	61,9	12.924	64,5	-	-
Partidos del Conurbano	20.412	63,3	10.459	62,0	9.953	64,7	-	-
Buenos Aires Resto	6.052	62,6	3.081	61,6	2.971	63,6	-	-
Capital Federal	9.393	60,5	4.849	59,6	4.544	61,4	-	-
Catamarca	244	50,8	122	47,5	122	54,1	-	-
Chaco	10	70,0	10	70,0	-	-	-	-
Chubut	310	62,6	157	60,5	153	64,7	-	-
Córdoba	8.189	58,9	-	-	8.170	58,9	19	47,4
Corrientes	1.048	45,0	559	44,2	489	46,0	-	-
Entre Ríos	2.379	62,9	1.335	61,9	1.044	64,1	-	-
Formosa	82	61,0	42	59,5	40	62,5	-	-
Jujuy	233	65,2	129	62,0	104	69,2	-	-
La Pampa	579	63,9	303	65,0	276	62,7	-	-
La Rioja	37	54,1	11	54,5	26	53,8	-	-
Mendoza	4.553	53,0	2.400	52,3	2.153	53,9	-	-
Misiones	1.116	63,7	581	63,0	535	64,5	-	-
Neuquén	164	57,9	83	55,4	81	60,5	-	-
Río Negro	574	47,6	314	48,4	260	46,5	-	-
Salta	1.076	54,4	598	56,4	478	51,9	-	-
San Juan	1.257	61,3	591	60,7	611	62,2	55	56,4
San Luis	409	46,9	224	45,1	185	49,2	-	-
Santa Cruz	128	35,9	76	31,6	52	42,3	-	-
Santa Fe	13.050	60,3	6.916	59,7	6.134	60,9	-	-
Santiago del Estero	645	57,2	344	58,1	301	56,1	-	-
Tierra del Fuego	65	20,0	36	36,1	29	0,0	-	-
Tucumán	3.811	56,0	1.931	56,7	1.835	55,6	45	42,2

Alumnos y porcentaje de mujeres del nivel de enseñanza medio, modalidad técnica, por año de estudio según división político-territorial

División político-territorial	Total		Año de estudio					
			4°		5°		6°	
	Alumnos	% mujeres	Alumnos	% mujeres	Alumnos	% mujeres	Alumnos	% mujeres
Total País	140.631	21,1	54.200	22,2	49.351	23,3	37.080	16,8
Buenos Aires	49.468	17,1	20.060	18,1	16.167	17,1	13.241	15,7
Partidos del Conurbano	30.165	16,5	12.282	17,7	9.689	16,7	8.194	14,3
Buenos Aires Resto	19.303	18,2	7.778	18,8	6.478	17,8	5.047	17,9
Capital Federal	17.031	17,4	6.600	17,6	5.460	16,5	4.971	17,9
Catamarca	975	16,4	374	20,1	346	17,3	255	9,8
Chaco	1.987	25,0	835	22,4	610	26,6	542	27,3
Chubut	2.079	22,3	805	22,2	627	19,3	647	25,3
Córdoba	8.980	27,5	-	-	6.608	34,7	2.372	7,6
Corrientes	2.568	25,9	1.070	25,9	802	28,8	696	22,4
Entre Ríos	4.354	21,0	1.806	23,4	1.420	21,1	1.128	17,1
Formosa	916	35,0	411	37,7	289	36,0	216	28,7
Jujuy	2.873	23,5	1.176	23,8	927	23,0	770	23,8
La Pampa	755	21,2	334	24,3	225	19,6	196	17,9
La Rioja	632	22,5	272	22,8	200	26,5	160	16,9
Mendoza	7.532	24,7	3.018	25,2	2.379	24,3	2.135	24,5
Misiones	1.876	21,7	773	24,5	570	20,0	533	19,5
Neuquén	2.387	18,6	982	19,2	741	18,9	664	17,3
Río Negro	1.683	23,1	674	20,9	523	23,3	486	25,9
Salta	5.304	32,4	2.438	36,7	1.848	38,8	1.018	10,7
San Juan	2.666	20,7	1.007	20,2	839	22,4	820	19,6
San Luis	1.991	32,1	765	35,2	657	30,1	569	30,4
Santa Cruz	959	17,1	388	19,8	310	14,8	261	15,7
Santa Fe	16.940	27,3	7.693	30,6	5.748	31,3	3.499	13,6
Santiago del Estero	1.704	24,4	701	24,5	558	26,0	445	22,2
Tierra del Fuego	467	28,5	173	21,4	165	32,7	129	32,6
Tucumán	4.504	10,5	1.845	11,1	1.332	10,1	1.327	10,1

Alumnos y porcentaje de mujeres del nivel de enseñanza medio, modalidad técnica, del sector de gestión estatal por año de estudio según división político-territorial

División político-territorial	Total		Año de estudio					
			4°		5°		6°	
	Alumnos	% mujeres	Alumnos	% mujeres	Alumnos	% mujeres	Alumnos	% mujeres
Total País	125.024	21,3	48.424	22,2	43.850	23,4	32.750	17,2
Buenos Aires	44.719	17,5	18.311	18,5	14.633	17,5	11.775	16,0
Partidos del Conurbano	26.355	16,8	10.911	17,8	8.432	17,3	7.012	14,6
Buenos Aires Resto	18.364	18,6	7.400	19,4	6.201	17,9	4.763	18,1
Capital Federal	13.209	17,6	5.102	17,0	4.286	16,5	3.821	19,8
Catamarca	975	16,4	374	20,1	346	17,3	255	9,8
Chaco	1.940	25,6	788	23,7	610	26,6	542	27,3
Chubut	1.784	25,1	726	24,2	542	21,2	516	30,2
Córdoba	7.717	28,4	-	-	5.684	35,8	2.033	7,8
Corrientes	2.331	23,0	988	24,0	727	26,1	616	17,7
Entre Ríos	4.077	21,1	1.679	23,3	1.323	21,1	1.075	17,8
Formosa	765	34,9	359	38,2	233	34,3	173	28,9
Jujuy	2.553	21,7	1.062	22,5	813	20,2	678	22,3
La Pampa	755	21,2	334	24,3	225	19,6	196	17,9
La Rioja	606	23,3	246	24,8	200	26,5	160	16,9
Mendoza	7.173	24,4	2.857	24,8	2.265	24,1	2.051	24,0
Misiones	1.501	23,3	617	24,8	451	23,5	433	21,0
Neuquén	2.229	17,6	899	19,1	685	17,8	645	15,3
Río Negro	1.616	23,6	652	21,6	502	23,5	462	26,4
Salta	5.182	32,3	2.396	37,1	1.804	38,1	982	9,6
San Juan	2.539	20,2	963	19,3	798	21,9	778	19,7
San Luis	1.971	32,5	755	35,6	647	30,6	569	30,4
Santa Cruz	959	17,1	388	19,8	310	14,8	261	15,7
Santa Fe	14.626	26,4	6.575	29,8	4.970	30,3	3.081	12,9
Santiago del Estero	1.637	24,0	671	23,8	523	25,6	443	22,3
Tierra del Fuego	467	28,5	173	21,4	165	32,7	129	32,6
Tucumán	3.693	11,8	1.509	12,5	1.108	11,3	1.076	11,3

Alumnos y porcentaje de mujeres del nivel de enseñanza medio, modalidad técnica, del sector de gestión privada por año de estudio según división político-territorial

División político-territorial	Total		Año de estudio					
			4°		5°		6°	
	Alumnos	% mujeres	Alumnos	% mujeres	Alumnos	% mujeres	Alumnos	% mujeres
Total País	15.607	19,7	5.776	21,3	5.501	22,1	4.330	14,4
Buenos Aires	4.749	13,7	1.749	14,8	1.534	13,2	1.466	12,9
Partidos del Conurbano	3.810	14,3	1.371	16,8	1.257	13,0	1.182	12,7
Buenos Aires Resto	939	11,3	378	7,1	277	14,4	284	13,7
Capital Federal	3.822	16,4	1.498	19,8	1.174	16,6	1.150	11,7
Catamarca	-	-	-	-	-	-	-	-
Chaco	47	0,0	47	0,0	-	-	-	-
Chubut	295	5,8	79	3,8	85	7,1	131	6,1
Córdoba	1.263	22,1	-	-	924	27,9	339	6,2
Corrientes	237	54,0	82	48,8	75	54,7	80	58,8
Entre Ríos	277	18,8	127	23,6	97	20,6	53	3,8
Formosa	151	35,8	52	34,6	56	42,9	43	27,9
Jujuy	320	38,1	114	36,0	114	43,0	92	34,8
La Pampa	-	-	-	-	-	-	-	-
La Rioja	26	3,8	26	3,8	-	-	-	-
Mendoza	359	32,3	161	32,9	114	28,1	84	36,9
Misiones	375	15,2	156	23,1	119	6,7	100	13,0
Neuquén	158	32,3	83	20,5	56	32,1	19	84,2
Río Negro	67	11,9	22	0,0	21	19,0	24	16,7
Salta	122	40,2	42	11,9	44	65,9	36	41,7
San Juan	127	29,9	44	38,6	41	31,7	42	19,0
San Luis	20	0,0	10	0,0	10	0,0	-	-
Santa Cruz	-	-	-	-	-	-	-	-
Santa Fe	2.314	33,2	1.118	35,4	778	37,7	418	19,1
Santiago del Estero	67	34,3	30	40,0	35	31,4	2	0,0
Tierra del Fuego	-	-	-	-	-	-	-	-
Tucumán	811	4,6	336	4,5	224	4,5	251	4,8

Alumnos y porcentaje de mujeres del nivel de enseñanza medio, modalidad agropecuaria, por año de estudio según división político-territorial

División político-territorial	Total		Año de estudio					
			4°		5°		6°	
	Alumnos	% mujeres	Alumnos	% mujeres	Alumnos	% mujeres	Alumnos	% mujeres
Total País	14.456	32,3	5.872	33,2	5.994	34,0	2.590	26,2
Buenos Aires	3.591	28,0	1.514	29,8	1.370	29,1	707	22,1
Partidos del Conurbano	207	42,0	99	48,5	76	36,8	32	34,4
Buenos Aires Resto	3.384	27,1	1.415	28,5	1.294	28,6	675	21,5
Capital Federal	-	-	-	-	-	-	-	-
Catamarca	192	31,3	97	28,9	74	39,2	21	14,3
Chaco	165	16,4	53	20,8	45	13,3	67	14,9
Chubut	183	29,5	77	27,3	55	25,5	51	37,3
Córdoba	1.310	34,3	-	-	1.068	36,0	242	26,9
Corrientes	464	23,9	204	27,5	168	28,0	92	8,7
Entre Ríos	924	33,4	475	34,7	377	34,5	72	19,4
Formosa	83	30,1	43	32,6	17	23,5	23	30,4
Jujuy	310	29,7	160	24,4	110	36,4	40	32,5
La Pampa	358	35,8	126	37,3	141	40,4	91	26,4
La Rioja	129	40,3	71	39,4	50	44,0	8	25,0
Mendoza	913	45,0	410	43,9	298	51,0	205	38,5
Misiones	983	38,3	499	39,9	391	40,4	93	20,4
Neuquén	157	42,0	61	42,6	46	43,5	50	40,0
Río Negro	100	26,0	39	28,2	42	26,2	19	21,1
Salta	517	22,8	221	26,7	199	25,6	97	8,2
San Juan	696	45,1	267	48,3	246	43,5	183	42,6
San Luis	216	33,3	104	26,0	68	36,8	44	45,5
Santa Cruz	36	16,7	16	25,0	13	7,7	7	14,3
Santa Fé	1.789	29,5	860	29,0	773	32,1	156	19,2
Santiago del Estero	454	43,4	220	46,4	160	45,6	74	29,7
Tierra del Fuego	69	0,0	39	0,0	30	0,0	-	-
Tucumán	817	30,0	316	33,2	253	24,9	248	31,0

Alumnos y porcentaje de mujeres del nivel de enseñanza medio, modalidad agropecuaria, del sector de gestión estatal por año de estudio según división político-territorial

División político-territorial	Total		Año de estudio					
			4°		5°		6°	
	Alumnos	% mujeres	Alumnos	% mujeres	Alumnos	% mujeres	Alumnos	% mujeres
Total País	10.809	32,2	4.439	32,8	4.318	33,9	2.052	27,1
Buenos Aires	2.575	28,8	1.115	30,9	954	28,8	506	24,1
Partidos del Conurbano	163	41,1	73	46,6	58	37,9	32	34,4
Buenos Aires Resto	2.412	27,9	1.042	29,8	896	28,2	474	23,4
Capital Federal	-	-	-	-	-	-	-	-
Catamarca	192	31,3	97	28,9	74	39,2	21	14,3
Chaco	130	14,6	41	17,1	35	11,4	54	14,8
Chubut	183	29,5	77	27,3	55	25,5	51	37,3
Córdoba	781	36,0	-	-	706	37,7	75	20,0
Corrientes	433	25,6	193	29,0	159	29,6	81	9,9
Entre Ríos	751	29,2	402	31,6	294	29,6	55	9,1
Formosa	83	30,1	43	32,6	17	23,5	23	30,4
Jujuy	310	29,7	160	24,4	110	36,4	40	32,5
La Pampa	243	27,2	76	19,7	87	31,0	80	30,0
La Rioja	129	40,3	71	39,4	50	44,0	8	25,0
Mendoza	847	48,4	379	47,2	265	57,4	203	38,9
Misiones	416	39,2	204	40,7	159	40,9	53	28,3
Neuquén	157	42,0	61	42,6	46	43,5	50	40,0
Río Negro	100	26,0	39	28,2	42	26,2	19	21,1
Salta	517	22,8	221	26,7	199	25,6	97	8,2
San Juan	662	45,0	252	48,4	237	42,6	173	43,4
San Luis	216	33,3	104	26,0	68	36,8	44	45,5
Santa Cruz	36	16,7	16	25,0	13	7,7	7	14,3
Santa Fé	1.101	26,2	507	25,4	460	29,8	134	17,2
Santiago del Estero	329	39,8	151	42,4	104	43,3	74	29,7
Tierra del Fuego	-	-	-	-	-	-	-	-
Tucumán	618	29,0	230	32,6	184	21,7	204	31,4

Alumnos y porcentaje de mujeres del nivel de enseñanza medio, modalidad agropecuaria, del sector de gestión privada por año de estudio según división político-territorial

División político-territorial	Total		Año de estudio					
			4°		5°		6°	
	Alumnos	% mujeres	Alumnos	% mujeres	Alumnos	% mujeres	Alumnos	% mujeres
Total País	3.647	32,7	1.433	34,4	1.676	34,4	538	22,7
Buenos Aires	1.016	26,0	399	26,8	416	29,6	201	16,9
Partidos del Conurbano	44	45,5	26	53,8	18	33,3	-	-
Buenos Aires Resto	972	25,1	373	24,9	398	29,4	201	16,9
Capital Federal	-	-	-	-	-	-	-	-
Catamarca	-	-	-	-	-	-	-	-
Chaco	35	22,9	12	33,3	10	20,0	13	15,4
Chubut	-	-	-	-	-	-	-	-
Córdoba	529	31,8	-	-	362	32,6	167	29,9
Corrientes	31	0,0	11	0,0	9	0,0	11	0,0
Entre Ríos	173	52,0	73	52,1	83	51,8	17	52,9
Formosa	-	-	-	-	-	-	-	-
Jujuy	-	-	-	-	-	-	-	-
La Pampa	115	53,9	50	64,0	54	55,6	11	0,0
La Rioja	-	-	-	-	-	-	-	-
Mendoza	66	1,5	31	3,2	33	0,0	2	0,0
Misiones	567	37,6	295	39,3	232	40,1	40	10,0
Neuquén	-	-	-	-	-	-	-	-
Río Negro	-	-	-	-	-	-	-	-
Salta	-	-	-	-	-	-	-	-
San Juan	34	47,1	15	46,7	9	66,7	10	30,0
San Luis	-	-	-	-	-	-	-	-
Santa Cruz	-	-	-	-	-	-	-	-
Santa Fé	688	34,6	353	34,0	313	35,5	22	31,8
Santiago del Estero	125	52,8	69	55,1	56	50,0	-	-
Tierra del Fuego	69	0,0	39	0,0	30	0,0	-	-
Tucumán	199	33,2	86	34,9	69	33,3	44	29,5

Alumnos y porcentaje de mujeres del nivel de enseñanza medio, modalidad otras, por año de estudio según división político-territorial

División político-territorial	Total		Año de estudio					
			4°		5°		6°	
	Alumnos	% mujeres	Alumnos	% mujeres	Alumnos	% mujeres	Alumnos	% mujeres
Total País	6.596	55,2	3.658	55,1	2.653	59,0	285	21,8
Buenos Aires	2.717	50,3	1.439	52,6	1.044	53,6	234	20,9
Partidos del Conurbano	1.993	45,9	1.048	49,7	801	49,2	144	0,0
Buenos Aires Resto	724	62,3	391	60,4	243	68,3	90	54,4
Capital Federal	486	35,4	426	36,6	60	26,7	-	-
Catamarca	-	-	-	-	-	-	-	-
Chaco	51	62,7	26	65,4	25	60,0	-	-
Chubut	-	-	-	-	-	-	-	-
Córdoba	27	59,3	-	-	27	59,3	-	-
Corrientes	164	56,1	67	62,7	85	58,8	12	0,0
Entre Ríos	298	68,8	179	67,6	119	70,1	-	-
Formosa	52	34,6	52	34,6	-	-	-	-
Jujuy	132	68,2	84	66,7	48	70,8	-	-
La Pampa	-	-	-	-	-	-	-	-
La Rioja	30	70,0	10	80,0	20	65,0	-	-
Mendoza	-	-	-	-	-	-	-	-
Misiones	67	74,6	36	72,2	31	77,4	-	-
Neuquén	53	60,4	27	70,4	26	50,0	-	-
Río Negro	157	73,2	95	69,5	62	79,0	-	-
Salta	1.115	54,6	566	54,2	510	56,7	39	33,3
San Juan	218	84,4	117	82,9	101	86,1	-	-
San Luis	140	62,1	69	53,6	71	70,4	-	-
Santa Cruz	382	46,9	199	44,7	183	49,2	-	-
Santa Fe	307	65,1	154	70,1	153	60,1	-	-
Santiago del Estero	189	91,5	101	90,1	88	93,2	-	-
Tierra del Fuego	-	-	-	-	-	-	-	-
Tucumán	11	0,0	11	0,0	-	-	-	-

Alumnos y porcentaje de mujeres del nivel de enseñanza medio, modalidad otras, del sector de gestión estatal por año de estudio según división político-territorial

División político-territorial	Total		Año de estudio					
			4°		5°		6°	
	Alumnos	% mujeres	Alumnos	% mujeres	Alumnos	% mujeres	Alumnos	% mujeres
Total País	3.419	56,4	1.771	57,9	1.393	61,2	255	19,6
Buenos Aires	1.078	36,9	484	41,5	360	41,1	234	20,9
Partidos del Conurbano	562	16,2	209	21,1	209	22,5	144	0,0
Buenos Aires Resto	516	59,5	275	57,1	151	66,9	90	54,4
Capital Federal	61	0,0	32	0,0	29	0,0	-	-
Catamarca	-	-	-	-	-	-	-	-
Chaco	-	-	-	-	-	-	-	-
Chubut	-	-	-	-	-	-	-	-
Córdoba	-	-	-	-	-	-	-	-
Corrientes	128	71,9	55	76,4	73	68,5	-	-
Entre Ríos	289	68,9	170	67,6	119	70,6	-	-
Formosa	52	34,6	52	34,6	-	-	-	-
Jujuy	132	68,2	84	66,7	48	70,8	-	-
La Pampa	-	-	-	-	-	-	-	-
La Rioja	30	70,0	10	80,0	20	65,0	-	-
Mendoza	-	-	-	-	-	-	-	-
Misiones	-	-	-	-	-	-	-	-
Neuquén	53	60,4	27	70,4	26	50,0	-	-
Río Negro	157	73,2	95	69,5	62	79,0	-	-
Salta	598	56,9	317	58,7	260	58,8	21	4,8
San Juan	218	84,4	117	82,9	101	86,1	-	-
San Luis	140	62,1	69	53,6	71	70,4	-	-
Santa Cruz	283	63,3	147	60,5	136	66,2	-	-
Santa Fe	-	-	-	-	-	-	-	-
Santiago del Estero	189	91,5	101	90,1	88	93,2	-	-
Tierra del Fuego	-	-	-	-	-	-	-	-
Tucumán	11	0,0	11	0,0	-	-	-	-

Alumnos y porcentaje de mujeres del nivel de enseñanza medio, modalidad otras, del sector de gestión privada por año de estudio según división político-territorial

División político-territorial	Total		Año de estudio					
			4°		5°		6°	
	Alumnos	% mujeres	Alumnos	% mujeres	Alumnos	% mujeres	Alumnos	% mujeres
Total País	3.177	53,9	1.887	52,5	1.260	56,4	30	40,0
Buenos Aires	1.639	59,1	955	58,2	684	60,2	-	-
Partidos del Conurbano	1.431	57,6	839	56,9	592	58,6	-	-
Buenos Aires Resto	208	69,2	116	68,1	92	70,7	-	-
Capital Federal	425	40,5	394	39,6	31	51,6	-	-
Catamarca	-	-	-	-	-	-	-	-
Chaco	51	62,7	26	65,4	25	60,0	-	-
Chubut	-	-	-	-	-	-	-	-
Córdoba	27	59,3	-	-	27	59,3	-	-
Corrientes	36	0,0	12	0,0	12	0,0	12	0,0
Entre Ríos	9	66,7	9	66,7	-	-	-	-
Formosa	-	-	-	-	-	-	-	-
Jujuy	-	-	-	-	-	-	-	-
La Pampa	-	-	-	-	-	-	-	-
La Rioja	-	-	-	-	-	-	-	-
Mendoza	-	-	-	-	-	-	-	-
Misiones	67	74,6	36	72,2	31	77,4	-	-
Neuquén	-	-	-	-	-	-	-	-
Río Negro	-	-	-	-	-	-	-	-
Salta	517	52,0	249	48,6	250	54,4	18	66,7
San Juan	-	-	-	-	-	-	-	-
San Luis	-	-	-	-	-	-	-	-
Santa Cruz	99	0,0	52	0,0	47	0,0	-	-
Santa Fe	307	65,1	154	70,1	153	60,1	-	-
Santiago del Estero	-	-	-	-	-	-	-	-
Tierra del Fuego	-	-	-	-	-	-	-	-
Tucumán	-	-	-	-	-	-	-	-

Alumnos extranjeros del nivel de enseñanza polimodal por país de origen según división político-territorial

División político-territorial	Total	País de origen						
		Bolivia	Brasil	Chile	Paraguay	Perú	Uruguay	Otros
Total País	21.995	4.846	815	4.480	2.786	1.303	2.626	5.139
Buenos Aires	6.045	1.307	233	591	1.407	409	1.119	979
Partidos del Conurbano	4.687	1.076	151	370	1.225	289	914	662
Buenos Aires Resto	1.358	231	82	221	182	120	205	317
Capital Federal	8.442	2.085	320	375	1.024	549	1.208	2.881
Catamarca	27	7	1	2	2	8	2	5
Chaco	60	1	3	2	27	-	2	25
Chubut	390	68	5	267	7	3	11	29
Córdoba	874	196	74	69	33	129	32	341
Corrientes	70	2	10	2	21	3	16	16
Entre Ríos	205	4	22	11	10	5	108	45
Formosa	105	4	1	1	93	-	-	6
Jujuy	322	296	-	3	3	3	3	14
La Pampa	38	-	3	18	2	1	2	12
La Rioja	18	5	2	4	2	1	-	4
Mendoza	1.263	306	29	577	11	62	14	264
Misiones	94	1	15	3	34	3	7	31
Neuquén	919	44	7	808	5	9	17	29
Río Negro	1.015	54	17	849	4	4	12	75
Salta	456	349	3	22	9	7	4	62
San Juan	61	6	1	26	-	-	2	26
San Luis	125	17	5	75	1	2	4	21
Santa Cruz	472	12	2	429	5	4	6	14
Santa Fe	528	38	52	49	78	69	41	201
Santiago del Estero	12	-	-	-	3	4	-	5
Tierra del Fuego	308	10	1	276	2	2	12	5
Tucumán	146	34	9	21	3	26	4	49

Alumnos extranjeros del nivel de enseñanza polimodal del sector de gestión estatal por país de origen según división político-territorial

División político-territorial	Total	País de origen						
		Bolivia	Brasil	Chile	Paraguay	Perú	Uruguay	Otros
Total País	16.012	4.157	458	3.820	2.196	979	2.006	2.396
Buenos Aires	4.442	1.072	128	436	1.160	331	869	446
Partidos del Conurbano	3.430	871	80	261	1.005	229	723	261
Buenos Aires Resto	1.012	201	48	175	155	102	146	185
Capital Federal	5.555	1.779	158	254	773	402	900	1.289
Catamarca	15	5	1	1	2	3	1	2
Chaco	47	1	3	-	24	-	1	18
Chubut	359	67	5	248	6	3	9	21
Córdoba	450	149	34	41	19	83	21	103
Corrientes	57	1	8	-	17	3	15	13
Entre Ríos	153	2	17	6	8	3	93	24
Formosa	88	4	1	1	77	-	-	5
Jujuy	302	289	-	1	2	2	2	6
La Pampa	31	-	3	14	2	1	2	9
La Rioja	15	4	1	4	1	1	-	4
Mendoza	1.001	293	21	456	6	46	10	169
Misiones	56	-	9	-	23	3	4	17
Neuquén	866	37	6	781	5	7	12	18
Río Negro	911	54	12	786	2	3	11	43
Salta	358	305	1	13	7	4	2	26
San Juan	36	3	-	18	-	-	2	13
San Luis	105	17	5	60	-	1	3	19
Santa Cruz	446	11	2	407	4	4	6	12
Santa Fe	356	32	36	33	54	58	29	114
Santiago del Estero	9	-	-	-	1	4	-	4
Tierra del Fuego	289	9	1	259	2	2	12	4
Tucumán	65	23	6	1	1	15	2	17

Alumnos extranjeros del nivel de enseñanza polimodal del sector de gestión privada por país de origen según división político-territorial

División político-territorial	Total	País de origen						
		Bolivia	Brasil	Chile	Paraguay	Perú	Uruguay	Otros
Total País	5.983	689	357	660	590	324	620	2.743
Buenos Aires	1.603	235	105	155	247	78	250	533
Partidos del Conurbano	1.257	205	71	109	220	60	191	401
Buenos Aires Resto	346	30	34	46	27	18	59	132
Capital Federal	2.887	306	162	121	251	147	308	1.592
Catamarca	12	2	-	1	-	5	1	3
Chaco	13	-	-	2	3	-	1	7
Chubut	31	1	-	19	1	-	2	8
Córdoba	424	47	40	28	14	46	11	238
Corrientes	13	1	2	2	4	-	1	3
Entre Ríos	52	2	5	5	2	2	15	21
Formosa	17	-	-	-	16	-	-	1
Jujuy	20	7	-	2	1	1	1	8
La Pampa	7	-	-	4	-	-	-	3
La Rioja	3	1	1	-	1	-	-	-
Mendoza	262	13	8	121	5	16	4	95
Misiones	38	1	6	3	11	-	3	14
Neuquén	53	7	1	27	-	2	5	11
Río Negro	104	-	5	63	2	1	1	32
Salta	98	44	2	9	2	3	2	36
San Juan	25	3	1	8	-	-	-	13
San Luis	20	-	-	15	1	1	1	2
Santa Cruz	26	1	-	22	1	-	-	2
Santa Fe	172	6	16	16	24	11	12	87
Santiago del Estero	3	-	-	-	2	-	-	1
Tierra del Fuego	19	1	-	17	-	-	-	1
Tucumán	81	11	3	20	2	11	2	32



Divisiones del nivel de enseñanza polimodal por año de estudio según división político-territorial

División político-territorial	Total	Año de estudio			
		1°	2°	3°	(*) 6°/7°
Total País	43.322	15.301	13.625	12.355	2.041
Buenos Aires	15.314	5.555	4.746	4.367	646
Partidos del Conurbano	9.329	3.468	2.914	2.615	332
Buenos Aires Resto	5.985	2.087	1.832	1.752	314
Capital Federal	4.408	1.417	1.410	1.304	277
Catamarca	477	166	149	141	21
Chaco	958	357	306	264	31
Chubut	545	193	165	153	34
Córdoba	3.713	1.329	1.190	1.072	122
Corrientes	1.006	374	328	266	38
Entre Ríos	1.544	535	488	444	77
Formosa	513	200	174	127	12
Jujuy	847	313	274	225	35
La Pampa	415	145	129	121	20
La Rioja	400	140	128	118	14
Mendoza	1.883	657	575	515	136
Misiones	871	306	271	258	36
Neuquén	620	218	191	175	36
Río Negro	692	251	224	193	24
Salta	1.475	531	473	407	64
San Juan	678	226	210	192	50
San Luis	477	158	152	134	33
Santa Cruz	312	109	97	88	18
Santa Fe	3.844	1.297	1.219	1.131	197
Santiago del Estero	869	310	268	251	40
Tierra del Fuego	140	51	47	35	7
Tucumán	1.321	463	411	374	73

(\*) Incluye matrícula correspondiente al nivel medio de la estructura anterior

Divisiones del nivel de enseñanza polimodal del sector de gestión estatal por año de estudio según división político-territorial

División político-territorial	Total	Año de estudio			
		1°	2°	3°	(*) 6°/7°
Total País	29.464	10.606	9.072	8.034	1.752
Buenos Aires	9.945	3.736	2.974	2.671	564
Partidos del Conurbano	5.666	2.232	1.703	1.454	277
Buenos Aires Resto	4.279	1.504	1.271	1.217	287
Capital Federal	2.244	718	699	631	196
Catamarca	415	144	129	121	21
Chaco	846	317	269	231	29
Chubut	445	158	135	124	28
Córdoba	2.154	795	676	583	100
Corrientes	824	314	267	210	33
Entre Ríos	1.189	410	373	337	69
Formosa	469	185	160	114	10
Jujuy	745	280	239	195	31
La Pampa	306	107	93	87	19
La Rioja	350	122	111	103	14
Mendoza	1.407	492	417	369	129
Misiones	652	230	202	190	30
Neuquén	541	192	165	150	34
Río Negro	543	199	175	147	22
Salta	1.121	411	358	298	54
San Juan	539	177	165	152	45
San Luis	386	126	122	105	33
Santa Cruz	274	95	84	77	18
Santa Fe	2.583	864	803	739	177
Santiago del Estero	648	235	200	181	32
Tierra del Fuego	107	39	35	26	7
Tucumán	731	260	221	193	57

(\*) Incluye matrícula correspondiente al nivel medio de la estructura anterior

Divisiones del nivel de enseñanza polimodal del sector de gestión privada por año de estudio según división político-territorial

División político-territorial	Total	Año de estudio			
		1°	2°	3°	(*) 6°/7°
Total País	13.858	4.695	4.553	4.321	289
Buenos Aires	5.369	1.819	1.772	1.696	82
Partidos del Conurbano	3.663	1.236	1.211	1.161	55
Buenos Aires Resto	1.706	583	561	535	27
Capital Federal	2.164	699	711	673	81
Catamarca	62	22	20	20	-
Chaco	112	40	37	33	2
Chubut	100	35	30	29	6
Córdoba	1.559	534	514	489	22
Corrientes	182	60	61	56	5
Entre Ríos	355	125	115	107	8
Formosa	44	15	14	13	2
Jujuy	102	33	35	30	4
La Pampa	109	38	36	34	1
La Rioja	50	18	17	15	-
Mendoza	476	165	158	146	7
Misiones	219	76	69	68	6
Neuquén	79	26	26	25	2
Río Negro	149	52	49	46	2
Salta	354	120	115	109	10
San Juan	139	49	45	40	5
San Luis	91	32	30	29	-
Santa Cruz	38	14	13	11	-
Santa Fe	1.261	433	416	392	20
Santiago del Estero	221	75	68	70	8
Tierra del Fuego	33	12	12	9	-
Tucumán	590	203	190	181	16

(\*) Incluye matrícula correspondiente al nivel medio de la estructura anterior

Alumnos por división del nivel de enseñanza polimodal por año de estudio según división político-territorial

División político-territorial	Total	Año de estudio			
		1°	2°	3°	(*) 6°/7°
Total País	28	30	28	26	21
Buenos Aires	29	31	30	28	23
Partidos del Conurbano	31	32	31	30	26
Buenos Aires Resto	27	29	27	25	19
Capital Federal	26	27	26	25	22
Catamarca	24	27	24	23	17
Chaco	30	32	30	28	20
Chubut	28	30	28	25	21
Córdoba	30	33	29	29	24
Corrientes	31	34	31	29	21
Entre Ríos	24	26	25	23	17
Formosa	28	30	28	28	20
Jujuy	32	35	32	29	23
La Pampa	22	24	22	21	14
La Rioja	23	25	23	22	16
Mendoza	28	29	29	27	21
Misiones	28	31	28	25	17
Neuquén	26	29	26	23	20
Río Negro	26	27	26	24	21
Salta	28	30	28	26	23
San Juan	28	31	28	27	21
San Luis	24	28	24	22	19
Santa Cruz	24	26	24	23	16
Santa Fe	26	28	26	23	19
Santiago del Estero	25	27	26	23	17
Tierra del Fuego	25	28	23	23	18
Tucumán	30	31	30	29	23

(\*) Incluye información correspondiente al nivel medio de la estructura anterior

Alumnos por división del nivel de enseñanza polimodal del sector de gestión estatal por año de estudio según división político-territorial

División político-territorial	Total	Año de estudio			
		1°	2°	3°	(*) 6°/7°
Total País	28	30	28	26	21
Buenos Aires	30	32	30	28	23
Partidos del Conurbano	32	34	33	31	26
Buenos Aires Resto	27	29	27	25	19
Capital Federal	25	27	25	23	22
Catamarca	24	26	24	22	17
Chaco	30	33	31	28	21
Chubut	28	31	29	26	20
Córdoba	29	32	28	28	23
Corrientes	32	35	33	30	21
Entre Ríos	24	26	25	22	16
Formosa	28	30	27	27	20
Jujuy	32	36	32	29	23
La Pampa	22	24	22	20	15
La Rioja	23	25	24	22	16
Mendoza	28	30	29	26	21
Misiones	28	31	28	25	16
Neuquén	27	30	27	24	20
Río Negro	26	27	26	25	22
Salta	29	31	29	27	23
San Juan	29	32	29	27	21
San Luis	25	29	24	22	19
Santa Cruz	24	26	24	23	16
Santa Fe	25	28	26	23	18
Santiago del Estero	25	27	26	22	16
Tierra del Fuego	24	28	22	24	18
Tucumán	31	33	32	30	23

(\*) Incluye información correspondiente al nivel medio de la estructura anterior

Alumnos por división del nivel de enseñanza polimodal del sector de gestión privada por año de estudio según división político-territorial

División político-territorial	Total	Año de estudio			
		1°	2°	3°	(*) 6°/7°
Total País	28	29	28	27	23
Buenos Aires	28	30	28	27	23
Partidos del Conurbano	29	30	29	28	25
Buenos Aires Resto	27	28	26	26	19
Capital Federal	27	28	27	26	24
Catamarca	28	31	27	26	-
Chaco	25	25	26	24	17
Chubut	24	23	25	24	22
Córdoba	31	33	31	30	24
Corrientes	26	30	25	24	21
Entre Ríos	27	28	27	26	21
Formosa	31	32	30	33	22
Jujuy	30	34	28	29	23
La Pampa	23	25	22	22	11
La Rioja	22	22	22	23	-
Mendoza	27	28	28	27	18
Misiones	27	30	28	24	23
Neuquén	22	26	21	19	10
Río Negro	25	27	26	22	12
Salta	25	26	25	24	21
San Juan	27	28	26	28	21
San Luis	23	23	24	21	-
Santa Cruz	24	25	24	24	-
Santa Fe	26	27	27	25	22
Santiago del Estero	24	25	25	24	20
Tierra del Fuego	25	30	23	21	-
Tucumán	28	29	28	28	24

(\*) Incluye información correspondiente al nivel medio de la estructura anterior

Egresados total y porcentaje de mujeres del nivel de enseñanza medio (\*) por sector de gestión según división político- territorial.

División político-territorial	Total		Sector de gestión			
			Estatal		Privada	
	Total	% mujeres	Total	% mujeres	Total	% mujeres
Total País	250.207	57,8	151.550	55,1	98.657	62,0
Buenos Aires	89.745	58,7	51.145	55,3	38.600	63,1
Partidos del Conurbano	53.546	60,0	26.846	57,3	26.700	62,7
Buenos Aires Resto	36.199	56,7	24.299	53,0	11.900	64,0
Capital Federal	28.036	54,0	11.896	49,4	16.140	57,3
Catamarca	2.376	59,1	1.945	54,9	431	78,2
Chaco	5.295	58,2	4.669	58,7	626	54,0
Chubut	2.397	56,7	1.870	57,6	527	53,5
Córdoba	23.714	57,4	11.448	51,7	12.266	62,7
Corrientes	6.104	55,7	4.937	54,1	1.167	62,8
Entre Ríos	8.392	58,6	5.958	55,5	2.434	66,3
Formosa	2.776	57,7	2.405	56,5	371	66,0
Jujuy	4.525	58,4	3.683	57,8	842	61,3
La Pampa	2.051	58,4	1.425	56,6	626	62,5
La Rioja	1.736	53,8	1.459	52,0	277	63,2
Mendoza	10.217	58,5	6.777	55,9	3.440	63,6
Misiones	5.222	57,2	3.753	55,9	1.469	60,5
Neuquén	2.453	55,3	2.047	55,0	406	57,1
Río Negro	3.569	56,6	2.706	57,3	863	54,5
Salta	7.313	58,2	5.159	57,0	2.154	61,1
San Juan	4.427	58,6	3.484	56,3	943	67,3
San Luis	2.260	57,8	1.678	56,9	582	60,5
Santa Cruz	1.438	58,9	1.216	58,6	222	60,8
Santa Fe	22.535	58,8	13.516	55,7	9.019	63,5
Santiago del Estero	4.766	58,5	3.623	55,6	1.143	67,5
Tierra del Fuego	622	59,3	468	64,7	154	42,9
Tucumán	8.238	59,3	4.283	58,1	3.955	60,5

(\*) El polimodal no tiene alumnos egresados debido a que no se ha completado aún su implementación

Egresados total y porcentaje de mujeres del nivel de enseñanza medio por modalidad según división político-territorial

División político-territorial	Modalidad			
	Bachillerato		Comercial	
	Total	% mujeres	Total	% mujeres
Total País	137.580	65,6	70.097	61,6
Buenos Aires	63.187	65,8	13.156	64,8
Partidos del Conurbano	37.384	66,0	9.728	65,3
Buenos Aires Resto	25.803	65,4	3.428	63,3
Capital Federal	15.710	60,8	8.236	58,9
Catamarca	1.439	67,7	603	56,7
Chaco	4.176	62,9	598	57,4
Chubut	1.324	62,1	605	66,6
Córdoba	7.192	68,9	10.990	61,4
Corrientes	3.047	64,3	2.284	56,1
Entre Ríos	4.526	67,6	2.511	61,1
Formosa	1.873	62,0	665	55,6
Jujuy	2.829	63,3	958	62,9
La Pampa	1.300	65,5	379	63,1
La Rioja	996	57,8	560	55,2
Mendoza	3.847	73,3	4.528	59,7
Misiones	2.882	62,8	1.553	60,6
Neuquén	881	65,7	1.016	64,0
Río Negro	2.460	62,7	426	55,9
Salta	4.023	63,9	1.735	57,5
San Juan	2.018	70,9	1.448	59,0
San Luis	1.085	67,6	618	58,6
Santa Cruz	689	70,5	406	63,1
Santa Fe	4.986	70,0	12.153	64,6
Santiago del Estero	2.882	64,0	1.310	57,4
Tierra del Fuego	331	70,7	165	63,6
Tucumán	3.897	71,3	3.194	59,4

Nota: El polimodal no ha completado aún su implementación por lo que la mayor parte de la matrícula se incluye en modalidades del nivel medio de la estructura anterior

División político-territorial	Modalidad					
	Técnica		Agropecuaria		Otras	
	Total	% mujeres	Total	% mujeres	Total	% mujeres
Total País	35.216	23,4	5.390	33,8	1.924	59,7
Buenos Aires	11.446	16,4	1.383	27,5	573	53,4
Partidos del Conurbano	5.880	14,2	59	30,5	495	50,5
Buenos Aires Resto	5.566	18,8	1.324	27,4	78	71,8
Capital Federal	4.057	17,8	-	-	33	21,2
Catamarca	298	26,2	36	30,6	-	-
Chaco	482	21,2	39	23,1	-	-
Chubut	417	25,4	-	-	51	56,9
Córdoba	4.568	33,9	943	36,6	21	57,1
Corrientes	605	19,5	168	26,8	-	-
Entre Ríos	964	19,7	372	33,6	19	63,2
Formosa	177	27,1	24	54,2	37	29,7
Jujuy	631	32,3	80	31,3	27	74,1
La Pampa	210	21,4	162	38,9	-	-
La Rioja	137	21,9	42	42,9	1	100,0
Mendoza	1.595	21,8	247	43,3	-	-
Misiones	454	21,8	294	39,5	39	59,0
Neuquén	505	20,8	39	35,9	12	75,0
Río Negro	450	19,3	43	44,2	190	70,0
Salta	1.056	41,5	121	24,0	378	59,0
San Juan	651	18,6	223	53,4	87	80,5
San Luis	460	35,4	62	33,9	35	74,3
Santa Cruz	164	12,8	7	14,3	172	48,3
Santa Fe	4.484	35,4	754	29,0	158	70,3
Santiago del Estero	397	19,9	91	48,4	86	79,1
Tierra del Fuego	101	29,7	25	-	-	-
Tucumán	907	11,8	235	41,3	5	100,0

Egresados total y porcentaje de mujeres del nivel de enseñanza medio del sector de gestión estatal por modalidad según división político-territorial

División político-territorial	Modalidad			
	Bachillerato		Comercial	
	Total	% mujeres	Total	% mujeres
Total País	81.253	65,0	34.772	61,3
Buenos Aires	37.209	66,0	2.601	61,4
Partidos del Conurbano	20.177	67,0	1.723	63,4
Buenos Aires Resto	17.032	64,7	878	57,3
Capital Federal	5.060	60,0	3.860	59,0
Catamarca	1.045	64,5	566	53,9
Chaco	3.590	63,8	598	57,4
Chubut	972	63,0	483	68,7
Córdoba	2.898	59,2	4.155	63,8
Corrientes	2.485	61,8	1.760	56,8
Entre Ríos	3.211	65,9	1.522	59,8
Formosa	1.582	60,4	616	55,2
Jujuy	2.204	63,5	846	61,1
La Pampa	966	65,5	149	64,4
La Rioja	729	55,3	550	55,8
Mendoza	2.424	74,2	2.572	60,6
Misiones	2.204	60,2	1.041	59,7
Neuquén	604	67,9	918	63,9
Río Negro	1.870	63,8	186	69,9
Salta	2.552	63,2	1.266	58,5
San Juan	1.575	68,8	984	58,6
San Luis	718	66,2	403	66,7
Santa Cruz	591	66,8	331	64,0
Santa Fe	2.828	67,9	6.387	65,0
Santiago del Estero	2.091	60,8	1.035	57,9
Tierra del Fuego	227	74,0	140	75,0
Tucumán	1.618	76,2	1.803	60,3

Nota: El polimodal no ha completado aún su implementación por lo que la mayor parte de la matrícula se incluye en modalidades del nivel medio de la estructura anterior

División político-territorial	Modalidad					
	Técnica		Agropecuaria		Otras	
	Total	% mujeres	Total	% mujeres	Total	% mujeres
Total País	30.617	24,1	3.892	34,7	1.016	61,5
Buenos Aires	10.154	17,6	1.012	29,5	169	31,4
Partidos del Conurbano	4.811	15,8	41	24,4	94	-
Buenos Aires Resto	5.343	19,1	971	29,8	75	70,7
Capital Federal	2.960	19,3	-	-	16	-
Catamarca	298	26,2	36	30,6	-	-
Chaco	449	22,7	32	21,9	-	-
Chubut	364	28,8	-	-	51	56,9
Córdoba	3.821	34,8	574	38,3	-	-
Corrientes	570	17,0	122	30,3	-	-
Entre Ríos	918	20,5	288	28,5	19	63,2
Formosa	146	26,0	24	54,2	37	29,7
Jujuy	526	31,6	80	31,3	27	74,1
La Pampa	210	21,4	100	33,0	-	-
La Rioja	137	21,9	42	42,9	1	100,0
Mendoza	1.538	21,2	243	43,6	-	-
Misiones	364	24,2	144	44,4	-	-
Neuquén	474	22,2	39	35,9	12	75,0
Río Negro	434	19,4	43	44,2	173	71,7
Salta	1.014	41,6	121	24,0	206	65,5
San Juan	625	18,6	213	53,1	87	80,5
San Luis	460	35,4	62	33,9	35	74,3
Santa Cruz	164	12,8	7	14,3	123	67,5
Santa Fe	3.840	34,7	461	27,8	-	-
Santiago del Estero	380	17,6	57	45,6	60	86,7
Tierra del Fuego	101	29,7	-	-	-	-
Tucumán	670	13,0	192	43,2	-	-

Egresados total y porcentaje de mujeres del nivel de enseñanza medio del sector de gestión privada por modalidad según división político-territorial

División político-territorial	Modalidad			
	Bachillerato		Comercial	
	Total	% mujeres	Total	% mujeres
Total País	56.327	66,4	35.325	61,8
Buenos Aires	25.978	65,5	10.555	65,6
Partidos del Conurbano	17.207	64,9	8.005	65,7
Buenos Aires Resto	8.771	66,8	2.550	65,4
Capital Federal	10.650	61,2	4.376	58,9
Catamarca	394	76,1	37	100,0
Chaco	586	57,3	-	-
Chubut	352	59,7	122	58,2
Córdoba	4.294	75,5	6.835	59,9
Corrientes	562	75,1	524	53,8
Entre Ríos	1.315	71,8	989	63,1
Formosa	291	70,4	49	61,2
Jujuy	625	62,7	112	76,8
La Pampa	334	65,3	230	62,2
La Rioja	267	64,8	10	20,0
Mendoza	1.423	71,7	1.956	58,4
Misiones	678	71,2	512	62,5
Neuquén	277	61,0	98	64,3
Río Negro	590	59,3	240	45,0
Salta	1.471	65,0	469	54,8
San Juan	443	78,1	464	59,9
San Luis	367	70,6	215	43,3
Santa Cruz	98	92,9	75	58,7
Santa Fe	2.158	72,8	5.766	64,1
Santiago del Estero	791	72,4	275	55,6
Tierra del Fuego	104	63,5	25	0,0
Tucumán	2.279	67,8	1.391	58,2

División político-territorial	Modalidad					
	Técnica		Agropecuaria		Otras	
	Total	% mujeres	Total	% mujeres	Total	% mujeres
Total País	4.599	19,0	1.498	31,5	908	57,7
Buenos Aires	1.292	7,1	371	22,1	404	62,6
Partidos del Conurbano	1.069	6,6	18	44,4	401	62,3
Buenos Aires Resto	223	9,4	353	21,0	3	100,0
Capital Federal	1.097	13,7	-	-	17	41,2
Catamarca	-	-	-	-	-	-
Chaco	33	0,0	7	28,6	-	-
Chubut	53	1,9	-	-	-	-
Córdoba	747	29,0	369	33,9	21	57,1
Corrientes	35	60,0	46	17,4	-	-
Entre Ríos	46	4,3	84	51,2	-	-
Formosa	31	32,3	-	-	-	-
Jujuy	105	36,2	-	-	-	-
La Pampa	-	-	62	48,4	-	-
La Rioja	-	-	-	-	-	-
Mendoza	57	38,6	4	25,0	-	-
Misiones	90	12,2	150	34,7	39	59,0
Neuquén	31	0,0	-	-	-	-
Río Negro	16	18,8	-	-	17	52,9
Salta	42	38,1	-	-	172	51,2
San Juan	26	19,2	10	60,0	-	-
San Luis	-	-	-	-	-	-
Santa Cruz	-	-	-	-	49	0,0
Santa Fe	644	39,6	293	31,1	158	70,3
Santiago del Estero	17	70,6	34	52,9	26	61,5
Tierra del Fuego	-	-	25	0,0	-	-
Tucumán	237	8,4	43	32,6	5	100,0

Porcentaje de alumnos repitentes del nivel de enseñanza medio por año de estudio y sexo según división político- territorial

División político-territorial	Total			Año de estudio								
				4°			5°			6°		
	Total	Varones	Mujeres	Total	Varones	Mujeres	Total	Varones	Mujeres	Total	Varones	Mujeres
Total País	5,5	6,9	4,3	9,3	11,1	7,7	4,7	6,2	3,5	1,0	1,6	0,6
Buenos Aires	4,8	6,1	3,7	8,0	9,6	6,6	4,2	5,6	3,1	0,9	1,5	0,5
Partidos del Conurbano	5,0	6,3	4,0	8,4	9,9	7,1	4,3	5,7	3,2	0,9	1,5	0,5
Buenos Aires Resto	4,5	5,8	3,3	7,3	9,1	5,8	4,1	5,5	2,9	0,9	1,4	0,5
Capital Federal	5,1	6,4	3,8	8,5	9,9	7,0	5,1	6,7	3,4	1,2	1,9	0,6
Catamarca	5,4	7,3	3,9	9,3	12,1	7,0	4,7	6,0	3,4	0,9	1,7	0,2
Chaco	7,0	8,8	5,5	11,7	13,8	9,8	5,9	7,5	4,5	1,1	2,0	0,4
Chubut	4,0	5,0	3,1	7,0	8,3	6,0	3,0	4,3	2,0	0,4	0,9	0,1
Córdoba	5,5	7,0	4,3	11,0	13,2	8,9	2,9	3,8	2,1	0,9	1,2	0,6
Corrientes	3,8	5,1	2,7	6,1	7,5	4,8	3,3	4,7	2,0	0,8	1,3	0,5
Entre Ríos	5,3	6,8	4,1	9,2	11,4	7,4	4,8	6,2	3,6	0,5	0,9	0,1
Formosa	7,6	10,0	5,5	12,2	15,2	9,5	6,5	9,1	4,3	1,1	1,9	0,4
Jujuy	11,3	13,6	9,3	16,8	18,8	14,9	10,4	12,9	8,2	3,3	5,0	2,0
La Pampa	4,6	5,9	3,5	7,7	8,9	6,6	4,6	6,9	2,8	0,2	0,4	0,1
La Rioja	7,3	9,1	5,8	11,6	13,4	9,9	7,1	9,3	5,0	2,0	2,4	1,6
Mendoza	5,7	7,3	4,3	10,4	12,6	8,5	4,1	5,6	2,8	1,0	1,7	0,4
Misiones	6,9	8,8	5,4	11,5	14,3	9,0	5,8	7,4	4,5	1,4	1,6	1,3
Neuquén	9,1	12,1	6,7	15,0	18,8	11,7	8,1	10,7	6,0	1,1	2,2	0,3
Río Negro	8,0	8,9	7,3	12,9	13,5	12,4	8,0	9,3	6,9	0,8	1,2	0,5
Salta	8,8	10,9	7,0	13,9	16,3	11,7	8,3	10,1	6,7	1,8	2,9	0,9
San Juan	5,6	7,2	4,3	9,6	11,7	7,7	4,8	6,7	3,1	1,4	1,5	1,3
San Luis	6,2	7,2	5,4	9,9	11,3	8,6	5,8	6,5	5,3	1,2	1,8	0,7
Santa Cruz	6,7	9,1	4,7	11,1	14,6	8,3	6,0	8,7	3,8	1,2	1,8	0,7
Santa Fe	4,3	5,3	3,4	7,5	8,8	6,4	3,6	4,7	2,7	0,7	1,2	0,3
Santiago del Estero	6,5	8,1	5,1	9,9	12,2	8,0	6,7	7,9	5,7	1,2	2,1	0,6
Tierra del Fuego	5,3	5,3	5,3	8,8	8,5	9,0	3,9	3,4	4,4	1,0	2,1	0,0
Tucumán	4,9	6,2	3,7	8,3	10,1	6,6	4,2	5,6	3,0	1,0	1,5	0,5

Porcentaje de alumnos repitentes del nivel de enseñanza medio del sector de gestión estatal por año de estudio y sexo según división político- territorial

División político-territorial	Total			Año de estudio								
				4°			5°			6°		
	Total	Varones	Mujeres	Total	Varones	Mujeres	Total	Varones	Mujeres	Total	Varones	Mujeres
Total País	6,9	8,4	5,5	11,3	13,1	9,6	6,0	7,5	4,6	1,4	2,1	0,7
Buenos Aires	6,2	7,6	4,9	9,8	11,4	8,3	5,5	7,0	4,1	1,3	2,0	0,6
Partidos del Conurbano	6,6	8,1	5,4	10,4	12,0	9,0	5,8	7,2	4,4	1,4	2,2	0,7
Buenos Aires Resto	5,4	6,8	4,1	8,7	10,3	7,0	5,0	6,5	3,6	1,1	1,7	0,6
Capital Federal	8,7	9,8	7,2	13,7	14,6	12,5	8,6	10,1	6,7	2,3	3,2	1,2
Catamarca	6,1	7,7	4,5	10,5	13,0	8,3	5,0	6,5	3,5	1,0	1,9	0,2
Chaco	7,5	9,3	5,8	12,4	14,6	10,3	6,2	8,0	4,7	1,2	2,0	0,4
Chubut	4,4	5,5	3,5	7,7	9,1	6,7	3,4	4,7	2,3	0,5	0,9	0,1
Córdoba	7,3	8,8	5,8	14,0	16,1	11,7	3,6	4,7	2,6	1,1	1,6	0,6
Corrientes	4,1	5,6	2,8	6,5	8,0	5,0	3,6	5,3	2,1	0,8	1,5	0,3
Entre Ríos	6,2	7,7	4,8	10,7	13,0	8,6	5,5	6,7	4,4	0,5	1,0	0,2
Formosa	8,2	10,6	6,0	13,0	15,9	10,4	7,1	9,7	4,6	1,2	2,1	0,4
Jujuy	12,2	14,3	10,3	17,9	19,6	16,3	11,1	13,7	8,9	3,7	5,4	2,3
La Pampa	5,1	6,6	3,7	8,0	9,6	6,4	5,5	7,8	3,4	0,3	0,5	0,1
La Rioja	8,2	9,9	6,6	12,8	14,8	10,9	7,8	10,1	5,7	2,3	2,7	2,0
Mendoza	6,6	8,2	5,1	11,7	13,8	9,8	4,9	6,5	3,4	1,2	1,9	0,5
Misiones	8,1	9,9	6,5	13,2	15,8	10,8	6,8	8,4	5,4	1,8	2,0	1,7
Neuquén	9,9	13,0	7,4	16,2	20,1	12,8	8,7	11,5	6,5	1,2	2,4	0,3
Río Negro	9,7	10,7	8,9	15,6	16,0	15,2	9,7	11,2	8,5	1,1	1,6	0,7
Salta	10,2	12,2	8,4	15,8	18,0	13,6	9,5	11,3	7,9	2,2	3,4	1,2
San Juan	6,4	8,0	4,9	10,7	13,1	8,5	5,4	7,3	3,6	1,7	1,7	1,6
San Luis	7,0	8,0	6,1	11,1	12,6	9,7	6,4	7,0	5,9	1,4	2,1	0,8
Santa Cruz	7,2	9,6	5,3	12,1	15,6	9,3	6,2	8,6	4,2	1,4	2,1	0,8
Santa Fe	5,6	6,5	4,6	9,4	10,4	8,4	4,9	6,0	3,8	0,8	1,4	0,4
Santiago del Estero	7,6	9,1	6,3	11,2	13,1	9,4	8,1	9,2	7,2	1,3	2,3	0,5
Tierra del Fuego	6,7	6,7	6,7	10,9	10,4	11,4	5,3	4,5	6,1	1,3	2,8	0,0
Tucumán	6,2	7,8	4,6	10,1	12,2	8,0	5,5	7,0	4,0	1,3	2,0	0,6



Porcentaje de alumnos repitentes del nivel de enseñanza medio del sector de gestión privada por año de estudio y sexo según división político- territorial

División político-territorial	Total			Año de estudio								
				4°			5°			6°		
	Total	Varones	Mujeres	Total	Varones	Mujeres	Total	Varones	Mujeres	Total	Varones	Mujeres
Total País	2,5	3,2	1,9	4,5	5,7	3,7	2,1	2,8	1,5	0,4	0,6	0,3
Buenos Aires	2,3	2,9	1,9	4,1	5,0	3,5	2,0	2,7	1,6	0,4	0,4	0,4
Partidos del Conurbano	2,3	2,9	1,9	4,2	5,0	3,6	2,1	2,8	1,6	0,4	0,3	0,4
Buenos Aires Resto	2,2	2,9	1,8	3,8	4,9	3,1	2,0	2,6	1,6	0,6	0,7	0,5
Capital Federal	1,9	2,6	1,3	3,4	4,3	2,6	1,8	2,9	1,0	0,3	0,5	0,2
Catamarca	2,1	3,3	1,5	2,8	5,6	1,3	2,9	2,2	3,3	0,2	0,7	-
Chaco	3,0	3,5	2,7	5,0	5,4	4,8	3,0	2,9	3,0	0,6	1,6	-
Chubut	1,5	2,2	1,0	2,7	3,5	2,1	1,3	2,1	0,7	0,3	0,7	-
Córdoba	3,3	4,2	2,6	6,6	8,1	5,4	2,0	2,6	1,6	0,6	0,8	0,5
Corrientes	2,2	2,3	2,2	3,8	4,3	3,4	1,6	1,4	1,7	1,0	0,7	1,1
Entre Ríos	2,7	3,7	2,1	4,8	5,6	4,3	2,6	4,0	1,7	0,3	0,5	0,1
Formosa	1,4	2,3	0,9	3,1	5,6	1,7	0,9	0,6	1,1	-	-	-
Jujuy	4,2	6,2	2,8	6,8	9,9	4,5	4,3	5,9	3,2	0,7	1,2	0,4
La Pampa	3,3	3,8	3,1	6,9	6,6	7,1	2,4	4,0	1,4	-	-	-
La Rioja	1,4	1,8	1,2	2,5	1,7	3,1	1,6	3,1	0,5	-	-	-
Mendoza	3,2	4,4	2,3	6,4	8,4	4,9	2,1	2,9	1,5	0,5	1,1	0,1
Misiones	3,5	5,2	2,3	6,3	9,3	4,1	2,9	4,2	1,9	0,4	0,6	0,2
Neuquén	2,8	4,6	1,4	4,8	7,7	2,2	2,7	4,0	1,7	0,2	0,5	-
Río Negro	1,5	2,2	1,1	2,6	3,6	1,8	1,6	2,2	1,1	-	-	-
Salta	3,6	5,1	2,5	6,0	8,2	4,4	3,7	5,2	2,7	0,5	1,1	0,1
San Juan	2,6	2,9	2,4	4,7	4,4	4,9	2,2	3,3	1,6	0,4	0,5	0,3
San Luis	2,7	3,3	2,3	3,9	4,3	3,6	3,5	4,4	2,8	0,3	0,4	0,3
Santa Cruz	3,2	6,3	0,6	4,4	8,3	0,6	4,5	8,9	1,1	-	-	-
Santa Fe	1,9	2,5	1,5	3,6	4,5	3,0	1,4	1,8	1,0	0,4	0,9	0,1
Santiago del Estero	3,0	4,3	2,2	5,6	8,3	3,9	2,3	2,9	1,9	0,8	1,3	0,6
Tierra del Fuego	1,1	1,2	1,0	2,5	2,9	2,2	-	-	-	-	-	-
Tucumán	3,1	3,9	2,5	5,7	6,7	4,9	2,6	3,5	1,8	0,6	0,8	0,5

Referencias: (-) Dato igual a cero.

Porcentaje de alumnos repitentes del nivel de enseñanza medio, modalidad bachillerato, por año de estudio y sexo según división político- territorial

División político-territorial	Total			Año de estudio								
				4°			5°			6°		
	Total	Varones	Mujeres	Total	Varones	Mujeres	Total	Varones	Mujeres	Total	Varones	Mujeres
Total País	3,0	4,2	2,2	5,1	7,0	3,8	0,7	0,9	0,5	1,5	2,5	0,2
Buenos Aires	2,5	3,3	1,9	4,1	5,6	3,2	0,5	0,6	0,5	-	-	-
Partidos del Conurbano	2,5	3,3	2,1	4,3	5,6	3,4	0,5	0,5	0,5	-	-	-
Buenos Aires Resto	2,4	3,4	1,7	3,9	5,6	2,9	0,6	0,8	0,5	-	-	-
Capital Federal	3,1	4,3	2,2	5,2	7,3	3,8	0,9	1,2	0,6	0,1	0,2	-
Catamarca	2,6	4,0	1,8	4,7	6,6	3,4	0,5	1,0	0,2	-	-	-
Chaco	3,8	5,0	2,9	6,3	8,3	4,9	0,7	1,0	0,4	-	-	-
Chubut	1,5	2,2	1,1	2,7	3,9	2,0	0,1	0,1	0,1	-	-	-
Córdoba	1,1	1,7	0,7	-	-	-	0,6	0,6	0,6	4,9	5,2	2,7
Corrientes	2,8	4,4	1,8	4,4	6,7	2,9	1,0	1,8	0,6	-	-	-
Entre Ríos (*)	3,3	4,9	2,3	5,8	8,4	4,3	0,4	0,7	0,2	-	-	-
Formosa	3,8	5,4	2,5	6,4	8,9	4,6	0,4	0,9	0,1	-	-	-
Jujuy	7,5	10,6	5,5	11,5	16,1	8,4	2,5	3,2	2,0	-	-	-
La Pampa	2,5	3,9	1,6	4,7	7,1	3,1	0,1	0,2	-	-	-	-
La Rioja	3,3	5,2	2,0	6,0	9,2	3,7	0,4	0,6	0,3	-	-	-
Mendoza	2,0	2,8	1,6	3,5	4,8	3,0	0,3	0,6	0,2	-	-	-
Misiones	4,9	6,4	3,9	7,2	9,5	5,6	2,1	2,5	1,8	-	-	-
Neuquén	4,2	6,8	2,8	7,3	10,7	5,2	0,5	1,1	0,2	-	-	-
Río Negro	4,8	5,9	4,1	8,2	10,0	7,0	0,4	0,4	0,4	-	-	-
Salta	5,7	8,1	4,1	9,2	12,2	7,1	1,7	3,1	0,9	0,7	1,6	-
San Juan	3,9	6,5	2,4	7,1	12,0	4,3	0,4	0,2	0,4	-	-	-
San Luis	4,4	5,4	3,8	7,2	8,8	6,4	1,0	1,5	0,6	-	-	-
Santa Cruz	3,3	5,4	2,2	5,5	9,0	3,8	0,9	1,5	0,6	-	-	-
Santa Fe	1,9	2,7	1,4	3,4	4,8	2,7	0,1	0,2	0,1	-	-	-
Santiago del Estero	4,0	5,6	3,0	6,7	9,0	5,2	1,0	1,5	0,7	0,6	1,5	-
Tierra del Fuego	2,7	3,1	2,4	4,9	5,6	4,5	-	-	-	-	-	-
Tucumán	2,1	3,0	1,6	3,6	5,5	2,6	0,5	0,5	0,5	-	-	-

(\*) Incluye 6 alumnos y 7 alumnas repitentes en 4° año de la modalidad artística.

Porcentaje de alumnos repitientes del nivel de enseñanza medio del sector de gestión estatal modalidad bachillerato, por año de estudio y sexo según división político-territorial

División político-territorial	Total			Año de estudio								
				4°			5°			6°		
	Total	Varones	Mujeres	Total	Varones	Mujeres	Total	Varones	Mujeres	Total	Varones	Mujeres
Total País	3,9	5,4	2,9	6,5	8,9	5,0	0,8	1,2	0,6	2,1	3,1	-
Buenos Aires	3,1	4,3	2,4	5,2	7,1	4,0	0,6	0,8	0,5	-	-	-
Partidos del Conurbano	3,3	4,4	2,6	5,5	7,2	4,4	0,6	0,8	0,5	-	-	-
Buenos Aires Resto	2,8	4,1	2,0	4,8	7,0	3,4	0,6	0,9	0,5	-	-	-
Capital Federal	6,9	9,1	5,2	11,4	15,0	8,8	2,1	3,0	1,4	-	-	-
Catamarca	2,8	4,3	1,8	4,9	7,1	3,3	0,5	1,0	0,2	-	-	-
Chaco	4,1	5,4	3,1	6,7	8,9	5,1	0,7	1,0	0,5	-	-	-
Chubut	1,7	2,3	1,3	2,9	4,1	2,3	0,1	0,2	0,1	-	-	-
Córdoba	1,3	2,1	0,5	-	-	-	0,5	0,6	0,5	4,7	5,0	-
Corrientes	2,8	4,7	1,6	4,5	7,0	2,8	1,0	2,0	0,3	-	-	-
Entre Ríos (*)	3,9	5,8	2,7	6,8	9,7	5,0	0,4	0,9	0,2	-	-	-
Formosa	4,2	5,8	2,9	7,1	9,6	5,0	0,5	1,0	0,2	-	-	-
Jujuy	8,3	11,5	6,2	12,6	17,4	9,3	2,9	3,6	2,4	-	-	-
La Pampa	2,7	4,2	1,8	5,1	7,8	3,4	0,1	0,2	-	-	-	-
La Rioja	3,9	5,8	2,4	7,0	10,2	4,5	0,5	0,7	0,4	-	-	-
Mendoza	2,5	3,5	2,1	4,4	6,0	3,7	0,4	0,7	0,3	-	-	-
Misiones	5,7	7,2	4,6	8,3	10,4	6,6	2,6	3,1	2,3	-	-	-
Neuquén	5,0	8,1	3,3	8,5	12,6	6,1	0,5	1,2	0,2	-	-	-
Río Negro	5,8	7,1	5,0	9,9	11,9	8,6	0,5	0,5	0,5	-	-	-
Salta	7,3	9,8	5,5	11,5	14,6	9,3	2,2	3,8	1,2	-	-	-
San Juan	4,2	6,7	2,7	7,9	12,6	4,9	0,3	0,1	0,4	-	-	-
San Luis	5,4	6,3	4,8	8,8	10,4	7,9	1,2	1,7	0,9	-	-	-
Santa Cruz	3,7	5,8	2,6	6,2	9,6	4,4	1,0	1,7	0,7	-	-	-
Santa Fe	2,7	3,7	2,2	5,0	6,6	4,0	0,1	0,1	0,1	-	-	-
Santiago del Estero	5,1	6,9	3,9	8,4	10,7	6,6	1,0	1,5	0,6	-	-	-
Tierra del Fuego	3,9	4,2	3,7	7,1	7,5	6,8	-	-	-	-	-	-
Tucumán	2,6	3,6	2,1	4,5	6,8	3,6	0,6	0,5	0,6	-	-	-

(\*): Incluye 6 alumnos y 7 alumnas repitientes en 4° año de la modalidad artística.

Porcentaje de alumnos repitientes del nivel de enseñanza medio del sector de gestión privada modalidad bachillerato, por año de estudio y sexo según división político-territorial

División político-territorial	Total			Año de estudio								
				4°			5°			6°		
	Total	Varones	Mujeres	Total	Varones	Mujeres	Total	Varones	Mujeres	Total	Varones	Mujeres
Total País	1,3	1,8	1,0	2,2	3,1	1,6	0,4	0,4	0,4	0,9	1,5	0,4
Buenos Aires	1,3	1,5	1,1	2,1	2,7	1,7	0,4	0,3	0,5	-	-	-
Partidos del Conurbano	1,3	1,5	1,1	2,1	2,7	1,7	0,4	0,2	0,5	-	-	-
Buenos Aires Resto	1,3	1,6	1,1	2,0	2,5	1,6	0,6	0,5	0,6	-	-	-
Capital Federal	1,0	1,7	0,6	1,8	3,0	1,0	0,3	0,3	0,2	0,1	0,3	-
Catamarca	2,1	2,5	1,9	3,8	3,5	3,9	0,3	1,1	-	-	-	-
Chaco	1,7	1,9	1,6	2,9	2,9	3,0	0,4	1,0	-	-	-	-
Chubut	0,8	1,7	0,3	1,6	3,1	0,6	-	-	-	-	-	-
Córdoba	0,9	1,1	0,8	-	-	-	0,7	0,7	0,7	5,5	7,5	3,7
Corrientes	2,3	1,5	2,6	3,3	3,5	3,3	1,4	-	1,9	-	-	-
Entre Ríos	1,5	1,9	1,3	2,7	3,6	2,3	0,2	0,2	0,2	-	-	-
Formosa	0,6	0,5	0,7	1,2	1,0	1,3	-	-	-	-	-	-
Jujuy	3,0	4,9	1,9	5,1	7,8	3,4	0,6	1,3	0,2	-	-	-
La Pampa	1,7	2,7	1,1	3,4	5,2	2,3	-	-	-	-	-	-
La Rioja	0,9	2,1	0,2	1,8	3,8	0,5	-	-	-	-	-	-
Mendoza	1,0	1,5	0,8	1,8	2,5	1,4	0,2	0,4	0,1	-	-	-
Misiones	1,8	2,8	1,4	3,2	5,2	2,2	0,3	-	0,4	-	-	-
Neuquén	1,1	1,9	0,6	1,8	2,7	1,3	0,3	0,8	-	-	-	-
Río Negro	1,0	1,4	0,7	1,8	2,5	1,3	-	-	-	-	-	-
Salta	1,9	3,5	1,0	3,1	5,3	1,8	0,6	1,4	0,2	1,3	3,1	-
San Juan	2,5	5,4	1,5	4,1	8,6	2,4	0,7	0,9	0,6	-	-	-
San Luis	1,8	2,8	1,3	3,1	4,3	2,5	0,2	0,8	-	-	-	-
Santa Cruz	0,9	1,5	0,7	1,7	3,2	1,3	-	-	-	-	-	-
Santa Fe	0,6	1,0	0,5	1,1	1,5	0,9	0,1	0,3	0,1	-	-	-
Santiago del Estero	1,6	2,3	1,3	2,4	3,2	1,9	1,0	1,6	0,7	0,6	1,5	-
Tierra del Fuego	-	-	-	-	-	-	-	-	-	-	-	-
Tucumán	1,7	2,6	1,2	2,9	4,7	1,9	0,5	0,5	0,5	-	-	-

Porcentaje de alumnos repitentes del nivel de enseñanza medio, modalidad comercial, por año de estudio y sexo según división político- territorial

División político-territorial	Total			Año de estudio								
				4°			5°			6°		
	Total	Varones	Mujeres	Total	Varones	Mujeres	Total	Varones	Mujeres	Total	Varones	Mujeres
Total País	2,2	2,9	1,7	3,9	5,1	3,0	0,5	0,6	0,4	2,9	4,1	1,9
Buenos Aires	1,7	2,5	1,3	3,0	4,3	2,1	0,4	0,5	0,3	-	-	-
Partidos del Conurbano	1,7	2,5	1,3	3,0	4,3	2,1	0,3	0,3	0,4	-	-	-
Buenos Aires Resto	1,8	2,8	1,2	3,0	4,4	2,2	0,5	1,0	0,2	-	-	-
Capital Federal	2,2	3,0	1,7	3,9	5,2	3,0	0,2	0,3	0,2	-	-	-
Catamarca	2,6	3,3	2,0	4,8	6,0	3,7	0,1	0,2	-	-	-	-
Chaco	2,8	4,2	1,8	4,3	5,9	3,0	1,0	1,8	0,4	-	-	-
Chubut	2,0	3,2	1,3	3,7	5,9	2,4	-	-	-	-	-	-
Córdoba	0,8	1,1	0,5	-	-	-	0,6	0,9	0,4	6,7	8,3	4,9
Corrientes	1,4	2,2	0,8	2,1	3,1	1,2	0,3	0,5	0,2	-	-	-
Entre Ríos	2,0	2,8	1,4	3,3	4,5	2,5	0,1	0,3	-	-	-	-
Formosa	3,3	4,9	1,9	5,1	7,2	3,0	0,3	0,3	0,2	-	-	-
Jujuy	5,4	7,0	4,3	7,4	8,7	6,5	2,4	4,3	1,2	-	-	-
La Pampa	1,6	3,0	0,7	3,0	5,7	1,2	-	-	-	-	-	-
La Rioja	7,7	8,8	6,9	9,2	10,3	8,2	5,9	6,7	5,4	-	-	-
Mendoza	2,5	3,5	1,6	4,1	5,8	2,7	0,6	0,8	0,4	-	-	-
Misiones	2,2	2,9	1,7	4,0	5,5	3,0	0,2	-	0,3	-	-	-
Neuquén	4,5	6,3	3,5	7,9	11,4	6,1	0,3	0,2	0,3	-	-	-
Río Negro	3,7	3,8	3,6	6,6	6,8	6,5	-	-	-	-	-	-
Salta	4,0	4,3	3,8	6,4	7,0	6,0	0,6	0,6	0,6	-	-	-
San Juan	1,3	1,6	1,1	2,2	2,9	1,7	0,3	0,1	0,4	-	-	-
San Luis	2,6	3,1	2,1	4,1	5,0	3,4	0,2	-	0,3	-	-	-
Santa Cruz	3,2	4,4	2,4	4,7	6,6	3,5	1,3	1,7	1,0	-	-	-
Santa Fe	1,8	2,4	1,4	3,1	4,1	2,4	0,3	0,4	0,2	-	-	-
Santiago del Estero	3,8	3,6	4,0	6,7	6,1	7,2	0,1	0,2	-	-	-	-
Tierra del Fuego	2,2	0,4	3,5	3,6	0,7	6,1	-	-	-	-	-	-
Tucumán	2,5	2,9	2,1	4,3	5,2	3,6	0,3	0,3	0,3	-	-	-

Porcentaje de alumnos repitentes del nivel de enseñanza medio, modalidad comercial, del sector de gestión estatal por año de estudio y sexo según división político- territorial

División político-territorial	Total			Año de estudio								
				4°			5°			6°		
	Total	Varones	Mujeres	Total	Varones	Mujeres	Total	Varones	Mujeres	Total	Varones	Mujeres
Total País	3,1	3,9	2,5	5,2	6,6	4,2	0,6	0,7	0,5	2,5	3,3	1,8
Buenos Aires	3,5	4,5	2,8	5,8	7,6	4,5	0,8	0,6	0,9	-	-	-
Partidos del Conurbano	3,5	4,5	2,9	5,7	7,6	4,5	1,0	0,7	1,2	-	-	-
Buenos Aires Resto	3,3	4,6	2,4	6,0	7,9	4,7	0,1	0,3	-	-	-	-
Capital Federal	3,3	4,0	2,7	5,6	6,7	4,6	0,4	0,4	0,4	-	-	-
Catamarca	2,9	3,8	2,2	5,4	6,8	4,2	0,1	0,3	-	-	-	-
Chaco	2,8	4,2	1,8	4,3	5,9	3,0	1,0	1,8	0,4	-	-	-
Chubut	2,3	3,5	1,4	4,1	6,6	2,6	-	-	-	-	-	-
Córdoba	1,1	1,6	0,8	-	-	-	0,9	1,2	0,6	6,2	7,1	5,1
Corrientes	1,5	2,4	0,9	2,3	3,5	1,4	0,1	0,2	0,1	-	-	-
Entre Ríos	2,7	3,3	2,2	4,3	5,5	3,6	0,1	0,2	-	-	-	-
Formosa	3,4	5,0	2,0	5,3	7,4	3,1	0,3	0,3	0,3	-	-	-
Jujuy	5,8	7,4	4,6	7,8	9,2	6,8	2,6	4,5	1,3	-	-	-
La Pampa	2,9	4,8	1,3	5,3	8,7	2,4	-	-	-	-	-	-
La Rioja	7,9	9,0	7,1	9,3	10,5	8,3	6,2	6,9	5,6	-	-	-
Mendoza	2,8	4,0	1,9	4,8	7,0	3,1	0,5	0,3	0,6	-	-	-
Misiones	2,5	2,9	2,1	4,3	5,4	3,5	0,2	-	0,4	-	-	-
Neuquén	4,7	6,7	3,6	8,2	12,1	6,1	0,3	0,2	0,3	-	-	-
Río Negro	6,0	7,2	5,4	10,6	12,3	9,6	-	-	-	-	-	-
Salta	4,2	4,6	4,0	6,7	7,2	6,3	0,8	0,7	0,8	-	-	-
San Juan	1,9	2,3	1,6	3,0	3,9	2,3	0,5	0,2	0,7	-	-	-
San Luis	2,5	3,3	2,0	4,0	5,1	3,3	-	-	-	-	-	-
Santa Cruz	3,4	4,9	2,5	5,1	7,4	3,8	1,4	2,0	1,1	-	-	-
Santa Fe	2,6	3,4	2,1	4,4	5,7	3,6	0,3	0,4	0,3	-	-	-
Santiago del Estero	5,0	4,6	5,3	8,4	7,5	9,3	0,2	0,4	-	-	-	-
Tierra del Fuego	2,5	0,6	3,7	4,1	0,8	6,7	-	-	-	-	-	-
Tucumán	3,2	3,8	2,8	5,5	6,6	4,6	0,4	0,4	0,4	-	-	-

Porcentaje de alumnos repitentes del nivel de enseñanza medio, modalidad comercial, del sector de gestión privada por año de estudio y sexo según división político- territorial

División político-territorial	Total			Año de estudio								
				4°			5°			6°		
	Total	Varones	Mujeres	Total	Varones	Mujeres	Total	Varones	Mujeres	Total	Varones	Mujeres
Total País	1,0	1,6	0,7	1,9	2,8	1,3	0,3	0,5	0,2	4,3	6,1	2,1
Buenos Aires	1,1	1,8	0,7	2,0	3,1	1,3	0,3	0,4	0,2	-	-	-
Partidos del Conurbano	1,1	1,7	0,7	2,0	3,1	1,3	0,1	0,2	0,1	-	-	-
Buenos Aires Resto	1,4	2,2	0,8	2,0	3,1	1,4	0,6	1,2	0,3	-	-	-
Capital Federal	1,1	1,7	0,6	2,0	3,1	1,2	0,1	0,2	-	-	-	-
Catamarca	-	-	-	-	-	-	-	-	-	-	-	-
Chaco	-	-	-	-	-	-	-	-	-	-	-	-
Chubut	0,6	0,9	0,5	1,3	1,6	1,1	-	-	-	-	-	-
Córdoba	0,6	0,8	0,4	-	-	-	0,5	0,6	0,4	8,2	10,9	4,3
Corrientes	1,0	1,6	0,4	1,1	1,6	0,4	1,0	1,5	0,4	-	-	-
Entre Ríos	1,0	1,8	0,5	1,6	2,8	0,8	0,2	0,5	-	-	-	-
Formosa	-	-	-	-	-	-	-	-	-	-	-	-
Jujuy	0,4	0,0	0,7	0,8	0,0	1,3	-	-	-	-	-	-
La Pampa	0,7	1,4	0,3	1,3	2,8	0,5	-	-	-	-	-	-
La Rioja	-	-	-	-	-	-	-	-	-	-	-	-
Mendoza	1,7	2,5	0,9	2,5	3,4	1,6	0,8	1,5	0,2	-	-	-
Misiones	1,6	3,0	0,8	3,1	5,6	1,6	-	-	-	-	-	-
Neuquén	1,2	-	2,1	2,4	-	4,3	-	-	-	-	-	-
Río Negro	0,7	1,0	0,4	1,3	1,9	0,7	-	-	-	-	-	-
Salta	3,2	3,5	2,9	5,5	6,1	5,0	0,2	0,4	-	-	-	-
San Juan	0,2	0,2	0,3	0,5	0,4	0,6	-	-	-	-	-	-
San Luis	2,7	2,8	2,6	4,5	4,9	4,0	0,5	-	1,1	-	-	-
Santa Cruz	1,6	2,4	-	2,6	3,8	-	-	-	-	-	-	-
Santa Fe	0,8	1,2	0,5	1,3	1,9	0,8	0,2	0,3	0,1	-	-	-
Santiago del Estero	1,1	1,1	1,1	2,0	2,1	2,0	-	-	-	-	-	-
Tierra del Fuego	-	-	-	-	-	-	-	-	-	-	-	-
Tucumán	1,3	1,6	1,1	2,3	3,0	1,8	0,3	0,2	0,3	-	-	-

Porcentaje de alumnos repitentes del nivel de enseñanza medio, modalidad agropecuaria, por año de estudio y sexo según división político- territorial

División político-territorial	Total			Año de estudio								
				4°			5°			6°		
	Total	Varones	Mujeres	Total	Varones	Mujeres	Total	Varones	Mujeres	Total	Varones	Mujeres
Total País	2,4	2,4	2,3	4,3	4,7	3,5	1,4	1,2	1,6	0,3	0,2	0,7
Buenos Aires	1,6	1,7	1,3	3,2	3,4	2,9	0,6	0,8	-	-	-	-
Partidos del Conurbano	1,4	2,5	-	3,0	5,9	-	-	-	-	-	-	-
Buenos Aires Resto	1,6	1,7	1,4	3,3	3,3	3,2	0,6	0,9	-	-	-	-
Capital Federal	-	-	-	-	-	-	-	-	-	-	-	-
Catamarca	1,6	1,5	1,7	2,1	2,9	0,0	1,4	-	3,4	-	-	-
Chaco	3,6	3,6	3,7	5,7	4,8	9,1	6,7	7,7	-	-	-	-
Chubut	1,6	2,3	-	2,6	3,6	-	1,8	2,4	-	-	-	-
Córdoba	0,6	0,9	-	-	-	-	0,7	1,2	-	-	-	-
Corrientes	1,1	1,1	0,9	2,0	2,0	1,8	0,6	0,8	-	-	-	-
Entre Ríos	2,1	2,1	1,9	3,8	3,9	3,6	0,3	0,4	-	-	-	-
Formosa	6,0	3,4	12,0	9,3	6,9	14,3	5,9	-	25,0	-	-	-
Jujuy	6,1	6,4	5,4	9,4	10,7	5,1	2,7	1,4	5,0	2,5	-	7,7
La Pampa	1,4	1,7	0,8	4,0	5,1	2,1	-	-	-	-	-	-
La Rioja	8,5	13,0	1,9	9,9	16,3	-	-	-	50,0	50,0	50,0	-
Mendoza	1,2	0,8	1,7	2,0	1,3	2,8	1,0	0,7	1,3	-	-	-
Misiones	2,4	2,6	2,1	4,2	5,0	3,0	0,8	0,4	1,3	-	-	-
Neuquén	5,1	3,3	7,6	8,2	8,6	7,7	2,2	-	5,0	4,0	-	10,0
Río Negro	3,0	4,1	-	5,1	7,1	-	2,4	3,2	-	-	-	-
Salta	7,5	6,8	10,2	16,3	14,8	20,3	1,5	2,0	-	-	-	-
San Juan	7,3	6,5	8,3	8,2	12,3	3,9	11,8	5,8	19,6	-	-	-
San Luis	1,9	2,8	-	3,8	5,2	-	-	-	-	-	-	-
Santa Cruz	5,6	6,7	-	12,5	16,7	-	-	-	-	-	-	-
Santa Fe	1,3	1,3	1,1	2,2	2,3	2,0	0,4	0,4	0,4	0,6	0,8	-
Santiago del Estero	3,1	4,3	1,5	5,9	8,5	2,9	0,6	1,1	-	-	-	-
Tierra del Fuego	-	-	-	-	-	-	-	-	-	-	-	-
Tucumán	2,7	2,6	2,9	3,2	2,8	3,8	4,3	4,7	3,2	0,4	-	1,3

Porcentaje de alumnos repitientes del nivel de enseñanza medio, modalidad agropecuaria, del sector de gestión estatal por año de estudio y sexo según división político- territorial

División político-territorial	Total			Año de estudio								
				4°			5°			6°		
	Total	Varones	Mujeres	Total	Varones	Mujeres	Total	Varones	Mujeres	Total	Varones	Mujeres
Total País	2,8	2,8	2,7	5,0	5,5	4,0	1,6	1,4	2,1	0,4	0,3	0,9
Buenos Aires	1,8	2,0	1,3	3,6	3,9	2,9	0,7	1,0	-	-	-	-
Partidos del Conurbano	1,8	3,1	-	4,1	7,7	-	-	-	-	-	-	-
Buenos Aires Resto	1,8	2,0	1,5	3,6	3,7	3,2	0,8	1,1	-	-	-	-
Capital Federal	-	-	-	-	-	-	-	-	-	-	-	-
Catamarca	1,6	1,5	1,7	2,1	2,9	-	1,4	-	3,4	-	-	-
Chaco	1,5	1,8	-	2,4	2,9	-	2,9	3,2	-	-	-	-
Chubut	1,6	2,3	-	2,6	3,6	-	1,8	2,4	-	-	-	-
Córdoba	0,5	0,8	-	-	-	-	0,6	0,9	-	-	-	-
Corrientes	1,2	1,2	0,9	2,1	2,2	1,8	0,6	0,9	-	-	-	-
Entre Ríos	2,3	2,3	2,3	4,0	4,0	3,9	0,3	0,5	-	-	-	-
Formosa	6,0	3,4	12,0	9,3	6,9	14,3	5,9	-	25,0	-	-	-
Jujuy	6,1	6,4	5,4	9,4	10,7	5,1	2,7	1,4	5,0	2,5	-	7,7
La Pampa	2,1	2,3	1,5	6,6	6,6	6,7	-	-	-	-	-	-
La Rioja	8,5	13,0	1,9	9,9	16,3	-	-	-	50,0	50,0	50,0	-
Mendoza	1,2	0,7	1,7	1,8	1,0	2,8	1,1	0,9	1,3	-	-	-
Misiones	3,6	4,0	3,1	6,4	8,3	3,6	1,3	-	3,1	-	-	-
Neuquén	5,1	3,3	7,6	8,2	8,6	7,7	2,2	-	5,0	4,0	-	10,0
Río Negro	3,0	4,1	-	5,1	7,1	-	2,4	3,2	-	-	-	-
Salta	7,5	6,8	10,2	16,3	14,8	20,3	1,5	2,0	-	-	-	-
San Juan	7,7	6,9	8,7	8,7	13,1	4,1	12,2	5,9	20,8	-	-	-
San Luis	1,9	2,8	-	3,8	5,2	-	-	-	-	-	-	-
Santa Cruz	5,6	6,7	-	12,5	16,7	-	-	-	-	-	-	-
Santa Fe	1,9	1,8	2,1	3,4	3,2	3,9	0,7	0,6	0,7	0,7	0,9	-
Santiago del Estero	3,6	5,1	1,5	7,3	10,3	3,1	1,0	1,7	-	-	-	-
Tierra del Fuego	-	-	-	-	-	-	-	-	-	-	-	-
Tucumán	2,6	2,5	2,8	3,5	2,6	5,3	3,8	4,9	-	0,5	-	1,6

Porcentaje de alumnos repitientes del nivel de enseñanza medio, modalidad agropecuaria, del sector de gestión privada por año de estudio y sexo según división político- territorial

División político-territorial	Total			Año de estudio								
				4°			5°			6°		
	Total	Varones	Mujeres	Total	Varones	Mujeres	Total	Varones	Mujeres	Total	Varones	Mujeres
Total País	1,1	1,2	0,9	2,0	2,0	1,8	0,7	0,9	0,3	-	-	-
Buenos Aires	1,0	0,9	1,1	2,3	2,1	2,8	0,2	0,3	-	-	-	-
Partidos del Conurbano	-	-	-	-	-	-	-	-	-	-	-	-
Buenos Aires Resto	1,0	1,0	1,2	2,4	2,1	3,2	0,3	0,4	-	-	-	-
Capital Federal	-	-	-	-	-	-	-	-	-	-	-	-
Catamarca	-	-	-	-	-	-	-	-	-	-	-	-
Chaco	11,4	11,1	12,5	16,7	12,5	25,0	20,0	25,0	-	-	-	-
Chubut	-	-	-	-	-	-	-	-	-	-	-	-
Córdoba	0,8	1,1	-	-	-	-	1,1	1,6	-	-	-	-
Corrientes	-	-	-	-	-	-	-	-	-	-	-	-
Entre Ríos	1,2	1,2	1,1	2,7	2,9	2,6	-	-	-	-	-	-
Formosa	-	-	-	-	-	-	-	-	-	-	-	-
Jujuy	-	-	-	-	-	-	-	-	-	-	-	-
La Pampa	-	-	-	-	-	-	-	-	-	-	-	-
La Rioja	-	-	-	-	-	-	-	-	-	-	-	-
Mendoza	1,5	1,5	-	3,2	3,3	-	-	-	-	-	-	-
Misiones	1,6	1,7	1,4	2,7	2,8	2,6	0,4	0,7	-	-	-	-
Neuquén	-	-	-	-	-	-	-	-	-	-	-	-
Río Negro	-	-	-	-	-	-	-	-	-	-	-	-
Salta	-	-	-	-	-	-	-	-	-	-	-	-
San Juan	-	-	-	-	-	-	-	-	-	-	-	-
San Luis	-	-	-	-	-	-	-	-	-	-	-	-
Santa Cruz	-	-	-	-	-	-	-	-	-	-	-	-
Santa Fe	0,3	0,4	-	0,6	0,9	-	-	-	-	-	-	-
Santiago del Estero	1,6	1,7	1,5	2,9	3,2	2,6	-	-	-	-	-	-
Tierra del Fuego	-	-	-	-	-	-	-	-	-	-	-	-
Tucumán	3,0	3,0	3,0	2,3	3,6	-	5,8	4,3	8,7	-	-	-

Porcentaje de alumnos repitentes del nivel de enseñanza medio, modalidad técnica, por año de estudio y sexo según división político- territorial

División político-territorial	Total			Año de estudio								
				4°			5°			6°		
	Total	Varones	Mujeres	Total	Varones	Mujeres	Total	Varones	Mujeres	Total	Varones	Mujeres
Total País	3,6	4,0	2,3	6,0	6,6	4,1	3,3	3,8	1,5	0,6	0,6	0,4
Buenos Aires	3,9	4,1	3,0	6,2	6,5	4,8	3,7	4,0	2,3	0,7	0,8	0,5
Partidos del Conurbano	4,2	4,5	3,0	6,4	6,8	4,6	4,3	4,6	2,5	0,9	1,0	0,6
Buenos Aires Resto	3,4	3,5	3,0	5,8	5,9	5,2	2,9	3,1	2,2	0,4	0,4	0,3
Capital Federal	3,9	4,3	2,0	6,7	7,4	3,4	3,9	4,3	2,1	0,1	0,1	0,1
Catamarca	3,6	4,0	1,3	4,8	5,4	2,7	4,9	5,9	-	-	-	-
Chaco	3,5	4,6	0,4	4,4	5,4	1,1	5,1	6,9	-	0,4	0,5	-
Chubut	2,3	2,6	1,1	3,4	3,8	1,7	2,2	2,6	0,8	0,9	1,0	0,6
Córdoba	1,4	1,6	0,9	-	-	-	1,7	2,2	0,9	0,6	0,5	1,6
Corrientes	3,0	3,7	1,2	5,6	6,8	2,2	1,7	2,1	0,9	0,6	0,7	-
Entre Ríos	2,2	2,4	1,3	4,2	4,6	2,8	1,5	1,9	-	-	-	-
Formosa	7,5	9,9	3,1	11,2	15,2	4,5	8,0	10,8	2,9	-	-	-
Jujuy	7,0	7,6	5,2	9,0	9,5	7,5	8,4	9,7	4,2	2,3	2,2	2,7
La Pampa	3,8	4,0	3,1	7,2	7,9	4,9	1,8	1,7	2,3	0,5	0,6	-
La Rioja	3,5	3,7	2,8	6,6	6,7	6,5	1,5	2,0	-	0,6	0,8	-
Mendoza	3,5	4,1	1,8	5,6	6,4	3,4	3,3	4,1	1,0	0,7	0,8	0,4
Misiones	2,4	2,9	0,5	4,1	5,1	1,1	1,8	2,2	-	0,6	0,7	-
Neuquén	5,7	5,9	5,0	10,3	10,1	11,1	4,2	5,0	0,7	0,8	0,9	-
Río Negro	4,6	5,0	3,1	8,0	8,8	5,0	4,4	4,5	4,1	-	-	-
Salta	4,5	5,3	2,9	6,8	8,1	4,6	3,5	5,0	1,1	1,0	1,0	0,9
San Juan	2,4	2,5	1,8	3,2	3,5	2,0	3,5	3,5	3,2	0,2	0,3	-
San Luis	2,9	3,1	2,5	4,2	4,4	3,7	3,0	3,5	2,0	1,1	1,0	1,2
Santa Cruz	3,6	3,9	2,4	6,7	7,4	3,9	2,9	3,0	2,2	-	-	-
Santa Fe	3,2	3,5	2,4	5,1	5,6	4,0	2,3	3,0	0,9	0,3	0,4	-
Santiago del Estero	4,0	4,7	1,9	5,3	5,9	3,5	4,8	6,1	1,4	0,9	1,2	-
Tierra del Fuego	3,2	4,5	-	3,5	4,4	-	4,8	7,2	-	0,8	1,1	-
Tucumán	3,8	4,2	0,8	6,0	6,6	0,5	4,1	4,3	2,2	0,5	0,6	-

Porcentaje de alumnos repitentes del nivel de enseñanza medio, modalidad técnica, del sector de gestión estatal por año de estudio y sexo según división político- territorial

División político-territorial	Total			Año de estudio								
				4°			5°			6°		
	Total	Varones	Mujeres	Total	Varones	Mujeres	Total	Varones	Mujeres	Total	Varones	Mujeres
Total País	3,9	4,2	2,5	6,5	7,0	4,4	3,5	4,0	1,6	0,6	0,6	0,4
Buenos Aires	4,2	4,4	3,2	6,5	6,8	5,2	3,9	4,2	2,5	0,8	0,8	0,5
Partidos del Conurbano	4,6	4,9	3,3	6,9	7,3	5,1	4,6	5,0	2,7	1,1	1,1	0,7
Buenos Aires Resto	3,5	3,6	3,1	6,0	6,2	5,3	3,0	3,2	2,3	0,4	0,4	0,3
Capital Federal	4,6	5,1	2,5	8,1	8,9	4,5	4,5	4,9	2,7	0,1	0,1	0,1
Catamarca	3,6	4,0	1,3	4,8	5,4	2,7	4,9	5,9	-	-	-	-
Chaco	3,6	4,6	0,4	4,7	5,8	1,1	5,1	6,9	-	0,4	0,5	-
Chubut	2,2	2,6	0,9	3,7	4,4	1,7	2,2	2,6	0,9	-	-	-
Córdoba	1,5	1,7	1,0	-	-	-	1,8	2,3	0,9	0,7	0,6	1,8
Corrientes	3,3	3,9	1,5	6,1	7,2	2,5	1,9	2,2	1,1	0,6	0,8	-
Entre Ríos	2,0	2,1	1,3	3,6	3,9	2,8	1,4	1,8	-	-	-	-
Formosa	9,0	11,8	3,7	12,8	17,6	5,1	9,9	13,1	3,8	-	-	-
Jujuy	7,7	8,2	5,8	9,6	10,1	7,9	9,3	10,5	4,9	2,7	2,5	3,3
La Pampa	3,8	4,0	3,1	7,2	7,9	4,9	1,8	1,7	2,3	0,5	0,6	-
La Rioja	3,6	3,9	2,8	7,3	7,6	6,6	1,5	2,0	-	0,6	0,8	-
Mendoza	3,7	4,2	1,9	5,9	6,7	3,5	3,4	4,2	1,1	0,7	0,8	0,4
Misiones	2,7	3,3	0,6	4,9	6,0	1,3	1,6	2,0	-	0,7	0,9	-
Neuquén	5,9	5,9	5,6	10,6	10,2	12,2	4,5	5,3	0,8	0,8	0,9	-
Río Negro	4,8	5,3	3,1	8,3	9,2	5,0	4,6	4,7	4,2	-	-	-
Salta	4,6	5,4	3,0	6,8	8,2	4,6	3,5	5,0	1,2	1,0	1,0	1,1
San Juan	2,4	2,6	1,8	3,2	3,6	1,6	3,5	3,5	3,4	0,3	0,3	-
San Luis	2,9	3,2	2,5	4,2	4,5	3,7	3,1	3,6	2,0	1,1	1,0	1,2
Santa Cruz	3,6	3,9	2,4	6,7	7,4	3,9	2,9	3,0	2,2	-	-	-
Santa Fe	3,3	3,6	2,5	5,6	6,2	4,2	2,2	2,7	1,0	0,4	0,4	-
Santiago del Estero	4,1	4,7	2,0	5,5	6,1	3,8	5,0	6,2	1,5	0,9	1,2	-
Tierra del Fuego	3,2	4,5	-	3,5	4,4	-	4,8	7,2	-	0,8	1,1	-
Tucumán	4,3	4,8	0,9	7,2	8,1	0,5	4,2	4,5	2,4	0,5	0,5	-

Porcentaje de alumnos repitentes del nivel de enseñanza medio, modalidad técnica, del sector de gestión privada por año de estudio y sexo según división político- territorial

División político-territorial	Total			Año de estudio								
				4°			5°			6°		
	Total	Varones	Mujeres	Total	Varones	Mujeres	Total	Varones	Mujeres	Total	Varones	Mujeres
Total País	1,6	1,8	0,8	2,3	2,5	1,5	1,9	2,4	0,4	0,2	0,2	0,2
Buenos Aires	1,6	1,8	0,3	2,6	3,0	0,4	1,9	2,1	0,5	0,1	0,1	-
Partidos del Conurbano	1,7	1,9	0,4	2,8	3,2	0,4	2,0	2,2	0,6	0,1	0,1	-
Buenos Aires Resto	1,3	1,4	-	2,1	2,3	-	1,4	1,7	-	-	-	-
Capital Federal	1,3	1,5	-	1,9	2,4	-	1,6	1,9	-	-	-	-
Catamarca	-	-	-	-	-	-	-	-	-	-	-	-
Chaco	-	-	-	-	-	-	-	-	-	-	-	-
Chubut	2,7	2,5	5,9	-	-	-	2,4	2,5	-	4,6	4,1	12,5
Córdoba	1,0	1,2	0,4	-	-	-	1,3	1,7	0,4	0,3	0,3	-
Corrientes	-	-	-	-	-	-	-	-	-	-	-	-
Entre Ríos	5,8	6,7	1,9	11,0	13,4	3,3	2,1	2,6	-	-	-	-
Formosa	-	-	-	-	-	-	-	-	-	-	-	-
Jujuy	1,9	1,5	2,5	3,5	2,7	4,9	1,8	1,5	2,0	-	-	-
La Pampa	-	-	-	-	-	-	-	-	-	-	-	-
La Rioja	-	-	-	-	-	-	-	-	-	-	-	-
Mendoza	0,6	0,4	0,9	0,6	-	1,9	0,9	1,2	0,6	-	-	-
Misiones	1,3	1,6	-	1,3	1,7	-	2,5	2,7	-	-	-	-
Neuquén	3,8	5,6	-	7,2	9,1	-	-	-	-	-	-	-
Río Negro	-	-	-	-	-	-	-	-	-	-	-	-
Salta	1,6	2,7	-	4,8	5,4	-	-	-	-	-	-	-
San Juan	1,6	1,1	2,6	2,3	-	5,9	2,4	3,6	-	-	-	-
San Luis	-	-	-	-	-	-	-	-	-	-	-	-
Santa Cruz	-	-	-	-	-	-	-	-	-	-	-	-
Santa Fe	2,2	2,5	1,8	2,2	1,8	3,0	3,5	5,2	0,7	-	-	-
Santiago del Estero	1,5	2,3	-	-	-	-	2,9	4,2	-	-	-	-
Tierra del Fuego	-	-	-	-	-	-	-	-	-	-	-	-
Tucumán	1,5	1,6	-	0,6	0,6	-	3,6	3,7	-	0,8	0,8	-

Porcentaje de alumnos repitentes del nivel de enseñanza medio, modalidad otras, por año de estudio y sexo según división político- territorial

División político-territorial	Total			Año de estudio								
				4°			5°			6°		
	Total	Varones	Mujeres	Total	Varones	Mujeres	Total	Varones	Mujeres	Total	Varones	Mujeres
Total País	3,2	3,5	2,8	5,2	5,6	4,8	0,5	0,7	0,4	1,8	2,2	-
Buenos Aires	1,0	1,6	0,4	1,3	1,8	0,8	0,4	0,8	-	2,1	2,7	-
Partidos del Conurbano	1,1	1,7	0,4	1,2	1,7	0,8	0,5	1,0	-	3,5	3,5	-
Buenos Aires Resto	0,7	1,1	0,4	1,3	1,9	0,8	-	-	-	-	-	-
Capital Federal	0,4	0,6	-	0,5	0,7	-	-	-	-	-	-	-
Catamarca	-	-	-	-	-	-	-	-	-	-	-	-
Chaco	2,0	5,3	-	3,8	11,1	-	-	-	-	-	-	-
Chubut	-	-	-	-	-	-	-	-	-	-	-	-
Córdoba	-	-	-	-	-	-	-	-	-	-	-	-
Corrientes	-	-	-	-	-	-	-	-	-	-	-	-
Entre Ríos	-	-	-	-	-	-	-	-	-	-	-	-
Formosa	9,6	8,8	11,1	9,6	8,8	11,1	-	-	-	-	-	-
Jujuy	28,8	28,6	28,9	44,0	42,9	44,6	2,1	-	2,9	-	-	-
La Pampa	-	-	-	-	-	-	-	-	-	-	-	-
La Rioja	-	-	-	-	-	-	-	-	-	-	-	-
Mendoza	-	-	-	-	-	-	-	-	-	-	-	-
Misiones	-	-	-	-	-	-	-	-	-	-	-	-
Neuquén	1,9	4,8	-	3,7	12,5	-	-	-	-	-	-	-
Río Negro	6,4	7,1	6,1	10,5	10,3	10,6	-	-	-	-	-	-
Salta	5,8	6,7	5,1	10,1	12,0	8,5	1,6	1,4	1,7	-	-	-
San Juan	0,5	2,9	-	-	-	-	1,0	7,1	-	-	-	-
San Luis	6,4	9,4	4,6	13,0	15,6	10,8	-	-	-	-	-	-
Santa Cruz	5,2	7,9	2,2	10,1	14,5	4,5	-	-	-	-	-	-
Santa Fe	2,6	2,8	2,5	5,2	6,5	4,6	-	-	-	-	-	-
Santiago del Estero	7,9	6,3	8,1	14,9	10,0	15,4	-	-	-	-	-	-
Tierra del Fuego	-	-	-	-	-	-	-	-	-	-	-	-
Tucumán	-	-	-	-	-	-	-	-	-	-	-	-

Porcentaje de alumnos repitentes del nivel de enseñanza medio del sector de gestión estatal, modalidad otras, por año de estudio y sexo según división político-territorial

División político-territorial	Total			Año de estudio								
				4°			5°			6°		
	Total	Varones	Mujeres	Total	Varones	Mujeres	Total	Varones	Mujeres	Total	Varones	Mujeres
Total País	5,1	5,6	4,8	8,9	9,7	8,3	1,0	1,3	0,8	2,0	2,4	-
Buenos Aires	1,8	2,5	0,5	2,1	2,8	1,0	1,1	1,9	-	2,1	2,7	-
Partidos del Conurbano	2,5	3,0	-	2,4	3,0	-	1,9	2,5	-	3,5	3,5	-
Buenos Aires Resto	1,0	1,4	0,7	1,8	2,5	1,3	-	-	-	-	-	-
Capital Federal	3,3	3,3	-	6,3	6,3	-	-	-	-	-	-	-
Catamarca	-	-	-	-	-	-	-	-	-	-	-	-
Chaco	-	-	-	-	-	-	-	-	-	-	-	-
Chubut	-	-	-	-	-	-	-	-	-	-	-	-
Córdoba	-	-	-	-	-	-	-	-	-	-	-	-
Corrientes	-	-	-	-	-	-	-	-	-	-	-	-
Entre Ríos	-	-	-	-	-	-	-	-	-	-	-	-
Formosa	9,6	8,8	11,1	9,6	8,8	11,1	-	-	-	-	-	-
Jujuy	28,8	28,6	28,9	44,0	42,9	44,6	2,1	-	2,9	-	-	-
La Pampa	-	-	-	-	-	-	-	-	-	-	-	-
La Rioja	-	-	-	-	-	-	-	-	-	-	-	-
Mendoza	-	-	-	-	-	-	-	-	-	-	-	-
Misiones	-	-	-	-	-	-	-	-	-	-	-	-
Neuquén	1,9	4,8	-	3,7	12,5	-	-	-	-	-	-	-
Río Negro	6,4	7,1	6,1	10,5	10,3	10,6	-	-	-	-	-	-
Salta	9,0	11,2	7,4	14,8	20,6	10,8	2,7	1,9	3,3	-	-	-
San Juan	0,5	2,9	-	-	-	-	1,0	7,1	-	-	-	-
San Luis	6,4	9,4	4,6	13,0	15,6	10,8	-	-	-	-	-	-
Santa Cruz	3,9	6,7	2,2	7,5	12,1	4,5	-	-	-	-	-	-
Santa Fe	-	-	-	-	-	-	-	-	-	-	-	-
Santiago del Estero	7,9	6,3	8,1	14,9	10,0	15,4	-	-	-	-	-	-
Tierra del Fuego	-	-	-	-	-	-	-	-	-	-	-	-
Tucumán	-	-	-	-	-	-	-	-	-	-	-	-

Porcentaje de alumnos repitentes del nivel de enseñanza medio del sector de gestión privada, modalidad otras, por año de estudio y sexo según división político-territorial

División político-territorial	Total			Año de estudio								
				4°			5°			6°		
	Total	Varones	Mujeres	Total	Varones	Mujeres	Total	Varones	Mujeres	Total	Varones	Mujeres
Total País	1,2	1,5	0,9	1,9	2,3	1,5	0,1	0,2	-	-	-	-
Buenos Aires	0,5	0,6	0,4	0,8	1,0	0,7	-	-	-	-	-	-
Partidos del Conurbano	0,6	0,7	0,5	1,0	1,1	0,8	-	-	-	-	-	-
Buenos Aires Resto	-	-	-	-	-	-	-	-	-	-	-	-
Capital Federal	-	-	-	-	-	-	-	-	-	-	-	-
Catamarca	-	-	-	-	-	-	-	-	-	-	-	-
Chaco	2,0	5,3	-	3,8	11,1	-	-	-	-	-	-	-
Chubut	-	-	-	-	-	-	-	-	-	-	-	-
Córdoba	-	-	-	-	-	-	-	-	-	-	-	-
Corrientes	-	-	-	-	-	-	-	-	-	-	-	-
Entre Ríos	-	-	-	-	-	-	-	-	-	-	-	-
Formosa	-	-	-	-	-	-	-	-	-	-	-	-
Jujuy	-	-	-	-	-	-	-	-	-	-	-	-
La Pampa	-	-	-	-	-	-	-	-	-	-	-	-
La Rioja	-	-	-	-	-	-	-	-	-	-	-	-
Mendoza	-	-	-	-	-	-	-	-	-	-	-	-
Misiones	-	-	-	-	-	-	-	-	-	-	-	-
Neuquén	-	-	-	-	-	-	-	-	-	-	-	-
Río Negro	-	-	-	-	-	-	-	-	-	-	-	-
Salta	2,1	2,0	2,2	4,0	3,1	5,0	0,4	0,9	-	-	-	-
San Juan	-	-	-	-	-	-	-	-	-	-	-	-
San Luis	-	-	-	-	-	-	-	-	-	-	-	-
Santa Cruz	9,1	9,1	-	17,3	17,3	-	-	-	-	-	-	-
Santa Fe	2,6	2,8	2,5	5,2	6,5	4,6	-	-	-	-	-	-
Santiago del Estero	-	-	-	-	-	-	-	-	-	-	-	-
Tierra del Fuego	-	-	-	-	-	-	-	-	-	-	-	-
Tucumán	-	-	-	-	-	-	-	-	-	-	-	-



Alumnos y porcentaje de mujeres del nivel de enseñanza polimodal por modalidad y sector de gestión según división político-territorial

División político-territorial	Total		Modalidad	
			Ciencias Naturales	
	Alumnos	% Mujeres	Alumnos	% Mujeres
<b>Total País</b>	<b>83.598</b>	<b>52,8</b>	<b>707</b>	<b>60,8</b>
Chubut	1.181	29,0	136	64,0
Córdoba	77.816	52,9	-	-
Corrientes	3.487	55,2	354	60,5
La Rioja	12	41,7	-	-
Mendoza	887	59,8	217	59,4
Neuquén	16	37,5	-	-
Salta	50	42,0	-	-
Tierra del Fuego	125	56,8	-	-
Tucumán	24	50,0	-	-
<b>Sector de gestión estatal</b>				
<b>Total País</b>	<b>48.916</b>	<b>49,0</b>	<b>653</b>	<b>61,3</b>
Chubut	1.143	27,9	127	62,2
Córdoba	44.393	49,0	-	-
Corrientes	2502	55,1	309	62,1
La Rioja	-	-	-	-
Mendoza	862	59,4	217	59,4
Neuquén	16	37,5	-	-
Salta	-	-	-	-
Tierra del Fuego	-	-	-	-
Tucumán	-	-	-	-
<b>Sector de gestión privado</b>				
<b>Total País</b>	<b>34.682</b>	<b>58,0</b>	<b>54</b>	<b>55,6</b>
Chubut	38	60,5	9	88,9
Córdoba	33.423	58,1	-	-
Corrientes	985	55,5	45	48,9
La Rioja	12	41,7	-	-
Mendoza	25	72,0	-	-
Neuquén	-	-	-	-
Salta	50	42,0	-	-
Tierra del Fuego	125	56,8	-	-
Tucumán	24	50,0	-	-

Modalidad							
Comunicación artes y diseño		Economía y gestión de las organizaciones		Humanidades y ciencias sociales		Producción de bienes y servicios	
Alumnos	% Mujeres	Alumnos	% Mujeres	Alumnos	% Mujeres	Alumnos	% Mujeres
164	73,8	34.802	55,9	27.697	64,8	20.228	30,2
17	58,8	238	37,4	30	66,7	760	17,9
-	-	32.059	56,1	27.061	64,5	18.696	30,6
57	96,5	2109	55,5	333	82,0	634	33,4
-	-	-	-	12	41,7	-	-
66	66,7	285	51,9	211	82,5	108	32,4
-	-	16	37,5	-	-	-	-
-	-	-	-	50	42,0	-	-
-	-	95	68,4	-	-	30	20,0
24	50,0	-	-	-	-	-	-
83	65,1	19.212	56,4	14.334	61,8	14.634	26,1
17	58,8	221	37,6	18	61,1	760	17,9
-	-	17.215	56,6	13.913	61,4	13.265	26,2
-	-	1475	57,8	217	72,4	501	35,3
-	-	-	-	-	-	-	-
66	66,7	285	51,9	186	83,9	108	32,4
-	-	16	37,5	-	-	-	-
-	-	-	-	-	-	-	-
-	-	-	-	-	-	-	-
-	-	-	-	-	-	-	-
81	82,7	15.590	55,3	13.363	68,1	5.594	41,0
-	-	17	35,3	12	75,0	-	-
-	-	14.844	55,5	13.148	67,9	5.431	41,5
57	96,5	634	50,3	116	100,0	133	26,3
-	-	-	-	12	41,7	-	-
-	-	-	-	25	72,0	-	-
-	-	-	-	-	-	-	-
-	-	-	-	50	42,0	-	-
-	-	95	68,4	-	-	30	20,0
24	50,0	-	-	-	-	-	-

Alumnos y porcentaje de mujeres del nivel de enseñanza polimodal, modalidad ciencias naturales, por sector de gestión y año de estudio según división político-territorial

División político-territorial	Total		Año de estudio					
			1°		2°		3°	
	Alumnos	% mujeres	Alumnos	% mujeres	Alumnos	% mujeres	Alumnos	% mujeres
Total País	707	60,8	595	59,7	66	75,8	46	54,3
Chubut	136	64,0	136	64,0	-	-	-	-
Corrientes	354	60,5	242	57,4	66	75,8	46	54,3
Mendoza	217	59,4	217	59,4	-	-	-	-
Sector de gestión estatal								
Total País	653	61,3	541	60,1	66	75,8	46	54,3
Chubut	127	62,2	127	62,2	-	-	-	-
Corrientes	309	62,1	197	59,4	66	75,8	46	54,3
Mendoza	217	59,4	217	59,4	-	-	-	-
Sector de gestión privado								
Total País	54	55,6	54	55,6	-	-	-	-
Chubut	9	88,9	9	88,9	-	-	-	-
Corrientes	45	48,9	45	48,9	-	-	-	-
Mendoza	-	-	-	-	-	-	-	-

Alumnos y porcentaje de mujeres del nivel de enseñanza polimodal, modalidad comunicación, artes y diseño, por sector de gestión y año de estudio según división político-territorial

División político-territorial	Total		Año de estudio					
			1°		2°		3°	
	Alumnos	% mujeres	Alumnos	% mujeres	Alumnos	% mujeres	Alumnos	% mujeres
Total País	164	73,8	109	67,0	40	82,5	15	100,0
Chubut	17	58,8	17	58,8	-	-	-	-
Corrientes	57	96,5	14	100,0	28	92,9	15	100,0
Mendoza	66	66,7	66	66,7	-	-	-	-
Tucumán	24	50,0	12	41,7	12	58,3	-	-
Sector de gestión estatal								
Total País	83	65,1	83	65,1	-	-	-	-
Chubut	17	58,8	17	58,8	-	-	-	-
Corrientes	-	-	-	-	-	-	-	-
Mendoza	66	66,7	66	66,7	-	-	-	-
Tucumán	-	-	-	-	-	-	-	-
Sector de gestión privado								
Total País	81	82,7	26	73,1	40	82,5	15	100,0
Chubut	-	-	-	-	-	-	-	-
Corrientes	57	96,5	14	100,0	28	92,9	15	100,0
Mendoza	-	-	-	-	-	-	-	-
Tucumán	24	50,0	12	41,7	12	58,3	-	-

Alumnos y porcentaje de mujeres del nivel de enseñanza polimodal, modalidad economía y gestión de las organizaciones, por sector de gestión y año de estudio según división político-territorial

División político-territorial	Total		Año de estudio					
			1°		2°		3°	
	Alumnos	% mujeres	Alumnos	% mujeres	Alumnos	% mujeres	Alumnos	% mujeres
<b>Total País</b>	<b>34.802</b>	<b>55,9</b>	<b>19.446</b>	<b>54,5</b>	<b>15.037</b>	<b>57,7</b>	<b>319</b>	<b>56,1</b>
Chubut	238	37,4	238	37,4	-	-	-	-
Córdoba	32.059	56,1	17.821	54,7	14.238	57,8	-	-
Corrientes	2.109	55,5	1.045	56,1	760	54,6	304	55,9
Mendoza	285	51,9	285	51,9	-	-	-	-
Neuquén	16	37,5	16	37,5	-	-	-	-
Tierra del Fuego	95	68,4	41	63,4	39	76,9	15	60,0
Sector de gestión estatal								
<b>Total País</b>	<b>19.212</b>	<b>56,4</b>	<b>11.237</b>	<b>54,8</b>	<b>7.760</b>	<b>58,6</b>	<b>215</b>	<b>57,7</b>
Chubut	221	37,6	221	37,6	-	-	-	-
Córdoba	17.215	56,6	9.973	55,2	7.242	58,5	-	-
Corrientes	1.475	57,8	742	56,9	518	59,1	215	57,7
Mendoza	285	51,9	285	51,9	-	-	-	-
Neuquén	16	37,5	16	37,5	-	-	-	-
Tierra del Fuego	-	-	-	-	-	-	-	-
Sector de gestión privado								
<b>Total País</b>	<b>15.590</b>	<b>55,3</b>	<b>8.209</b>	<b>54,0</b>	<b>7.277</b>	<b>56,9</b>	<b>104</b>	<b>52,9</b>
Chubut	17	35,3	17	35,3	-	-	-	-
Córdoba	14.844	55,5	7.848	54,0	6.996	57,1	-	-
Corrientes	634	50,3	303	54,1	242	45,0	89	51,7
Mendoza	-	-	-	-	-	-	-	-
Neuquén	-	-	-	-	-	-	-	-
Tierra del Fuego	95	68,4	41	63,4	39	76,9	15	60,0

Alumnos y porcentaje de mujeres del nivel de enseñanza polimodal, modalidad humanidades y ciencias sociales, por sector de gestión y año de estudio según división político-territorial

División político-territorial	Total		Año de estudio					
			1°		2°		3°	
	Alumnos	% mujeres	Alumnos	% mujeres	Alumnos	% mujeres	Alumnos	% mujeres
<b>Total País</b>	<b>27.697</b>	<b>64,8</b>	<b>15.163</b>	<b>63,4</b>	<b>12.419</b>	<b>66,4</b>	<b>115</b>	<b>80,9</b>
Chubut	30	66,7	30	66,7	-	-	-	-
Córdoba	27.061	64,5	14.773	63,1	12.288	66,3	-	-
Corrientes	333	82,0	117	72,6	116	84,5	100	90,0
La Rioja	12	41,7	12	41,7	-	-	-	-
Mendoza	211	82,5	211	82,5	-	-	-	-
Salta	50	42,0	20	60,0	15	40,0	15	20,0
Sector de gestión estatal								
<b>Total País</b>	<b>14.334</b>	<b>61,8</b>	<b>8.284</b>	<b>60,7</b>	<b>5.996</b>	<b>63,3</b>	<b>54</b>	<b>81,5</b>
Chubut	18	61,1	18	61,1	-	-	-	-
Córdoba	13.913	61,4	7.987	60,1	5.926	63,2	-	-
Corrientes	217	72,4	93	65,6	70	74,3	54	81,5
La Rioja	-	-	-	-	-	-	-	-
Mendoza	186	83,9	186	83,9	-	-	-	-
Salta	-	-	-	-	-	-	-	-
Sector de gestión privado								
<b>Total País</b>	<b>13.363</b>	<b>68,1</b>	<b>6.879</b>	<b>66,7</b>	<b>6.423</b>	<b>69,4</b>	<b>61</b>	<b>80,3</b>
Chubut	12	75,0	12	75,0	-	-	-	-
Córdoba	13.148	67,9	6.786	66,7	6.362	69,2	-	-
Corrientes	116	100,0	24	100,0	46	100,0	46	100,0
La Rioja	12	41,7	12	41,7	-	-	-	-
Mendoza	25	72,0	25	72,0	-	-	-	-
Salta	50	42,0	20	60,0	15	40,0	15	20,0

Alumnos y porcentaje de mujeres del nivel de enseñanza polimodal, modalidad producción de bienes y servicios, por sector de gestión y año de estudio según división político-territorial

División político-territorial	Total		Año de estudio					
			1°		2°		3°	
	Alumnos	% mujeres	Alumnos	% mujeres	Alumnos	% mujeres	Alumnos	% mujeres
<b>Total País</b>	20.228	30,2	12.006	29,8	8.148	31,0	74	13,5
Chubut	760	17,9	760	17,9	-	-	-	-
Córdoba	18.696	30,6	10.771	30,3	7.925	31,0	-	-
Corrientes	634	33,4	353	39,1	207	30,9	74	13,5
Mendoza	108	32,4	108	32,4	-	-	-	-
Tierra del Fuego	30	20,0	14	21,4	16	18,8	-	-
<b>Sector de gestión estatal</b>								
<b>Total País</b>	14.634	26,1	8.896	26,3	5.695	26,0	43	4,7
Chubut	760	17,9	760	17,9	-	-	-	-
Córdoba	13.265	26,2	7.739	26,4	5.526	25,8	-	-
Corrientes	501	35,3	289	41,5	169	32,5	43	4,7
Mendoza	108	32,4	108	32,4	-	-	-	-
Tierra del Fuego	-	-	-	-	-	-	-	-
<b>Sector de gestión privado</b>								
<b>Total País</b>	5.594	41,0	3.110	39,9	2.453	42,6	31	25,8
Chubut	-	-	-	-	-	-	-	-
Córdoba	5.431	41,5	3.032	40,3	2.399	43,0	-	-
Corrientes	133	26,3	64	28,1	38	23,7	31	25,8
Mendoza	-	-	-	-	-	-	-	-
Tierra del Fuego	30	20,0	14	21,4	16	18,8	-	-

Porcentaje de alumnos repitentes del nivel de enseñanza polimodal por sector de gestión y sexo según división político-territorial

División político-territorial	Total			Sector de gestión					
				Estatal			Privada		
	Total	Varones	Mujeres	Total	Varones	Mujeres	Total	Varones	Mujeres
<b>Total País</b>	7,1	8,8	5,5	9,0	10,7	7,2	4,3	5,4	3,5
Chubut	5,2	6,3	2,6	5,4	6,4	2,8	0,0	0,0	0,0
Córdoba	7,4	9,2	5,8	9,6	11,4	7,8	4,4	5,6	3,6
Corrientes	1,9	2,0	1,8	2,2	2,4	2,1	0,9	0,9	0,9
La Rioja	0,0	0,0	0,0	-	-	-	0,0	0,0	0,0
Mendoza	0,6	0,6	0,6	0,6	0,6	0,6	0,0	0,0	0,0
Neuquén	0,0	0,0	0,0	0,0	0,0	0,0	-	-	-
Salta	0,0	0,0	0,0	-	-	-	0,0	0,0	0,0
Tierra del Fuego	0,0	0,0	0,0	-	-	-	0,0	0,0	0,0
Tucumán	16,7	25,0	8,3	-	-	-	16,7	25,0	8,3

Nota: el resto de las provincias aún no han implementado el polimodal.

Porcentaje de alumnos con sobreedad del nivel de enseñanza polimodal por año de estudio según división político - territorial

División político-territorial	Total	Año de estudio		
		1°	2°	3°
Total País	36,9	40,1	36,7	33,1
Buenos Aires	36,5	38,9	36,3	33,5
Partidos del Conurbano	39,6	41,9	39,2	37,0
Buenos Aires Resto	30,7	33,2	30,8	27,5
Capital Federal	30,5	33,7	31,1	26,8
Catamarca	41,5	44,4	41,9	37,5
Chaco	41,8	44,9	42,0	37,2
Chubut	41,4	42,3	40,4	41,4
Cordoba	30,5	35,6	27,7	26,9
Corrientes	44,4	48,5	45,0	37,6
Entre Rios	33,7	36,5	34,3	29,5
Formosa	45,7	50,9	45,6	37,3
Jujuy	53,0	57,9	53,1	45,5
La Pampa	25,7	27,0	25,9	24,0
La Rioja	42,4	49,0	41,2	35,5
Mendoza	36,6	40,1	36,7	32,3
Misiones	40,8	43,4	39,8	38,3
Neuquén	42,8	46,9	42,7	37,4
Rio Negro	40,3	43,1	40,5	36,5
Salta	59,1	61,6	59,7	55,1
San Juan	37,1	38,9	36,3	35,8
San Luis	38,0	41,5	39,6	32,0
Santa Cruz	38,3	39,7	38,1	36,6
Santa Fe	33,7	36,1	34,1	30,6
Santiago Del Estero	39,6	43,3	40,1	34,2
Tierra Del Fuego	38,7	39,4	39,2	37,0
Tucumán	31,8	35,5	31,1	28,1

Porcentaje de alumnos con sobreedad del nivel de enseñanza polimodal del sector de gestión estatal por año de estudio según división político - territorial

División político-territorial	Total	Año de estudio		
		1°	2°	3°
Total País	44,0	47,2	44,2	39,7
Buenos Aires	44,4	46,8	44,6	41,0
Partidos del Conurbano	49,4	51,1	49,4	46,9
Buenos Aires Resto	36,4	39,4	36,8	32,3
Capital Federal	46,0	49,0	48,2	40,8
Catamarca	45,5	48,7	45,8	41,2
Chaco	44,0	47,1	44,2	39,4
Chubut	44,9	46,3	44,7	43,2
Cordoba	38,5	44,0	35,0	34,3
Corrientes	47,2	51,1	48,1	40,2
Entre Rios	38,6	41,6	39,5	34,0
Formosa	48,9	53,8	48,8	40,8
Jujuy	56,8	61,5	57,2	49,0
La Pampa	27,7	29,3	27,0	26,3
La Rioja	44,1	50,9	43,3	36,7
Mendoza	40,0	43,7	40,1	35,5
Misiones	44,9	47,0	44,2	42,7
Neuquén	45,4	49,7	45,4	39,8
Rio Negro	46,9	50,2	47,4	42,1
Salta	64,4	66,0	65,4	61,2
San Juan	39,4	41,7	38,5	37,8
San Luis	42,1	46,4	43,9	34,9
Santa Cruz	41,6	43,3	41,0	40,1
Santa Fe	37,2	39,8	38,1	33,0
Santiago Del Estero	44,5	47,3	44,8	40,0
Tierra Del Fuego	48,2	49,3	50,1	44,5
Tucumán	37,7	41,9	37,4	33,0

Porcentaje de alumnos con sobreedad del nivel de enseñanza polimodal del sector de gestión privada por año de estudio según división político - territorial

División político-territorial	Total	Año de estudio		
		1°	2°	3°
Total País	29,8	31,7	29,8	27,6
Buenos Aires	21,0	21,5	21,3	20,0
Partidos del Conurbano	22,9	23,5	23,2	21,9
Buenos Aires Resto	16,4	16,7	16,9	15,6
Capital Federal	15,5	18,4	15,2	13,1
Catamarca	19,0	20,4	19,9	16,3
Chaco	21,3	21,2	23,6	18,8
Chubut	23,1	17,4	17,9	33,3
Córdoba	20,2	23,4	19,0	17,9
Corrientes	28,4	32,5	27,2	24,8
Entre Ríos	19,0	21,0	19,0	16,6
Formosa	14,6	18,2	12,0	13,3
Jujuy	23,0	25,7	20,8	22,3
La Pampa	20,6	20,8	23,1	17,9
La Rioja	29,7	35,1	26,2	26,9
Mendoza	26,4	29,0	27,5	22,4
Misiones	28,6	32,1	27,1	25,9
Neuquén	20,4	22,9	20,5	17,0
Río Negro	14,9	15,9	14,7	13,8
Salta	39,2	43,3	39,0	35,1
San Juan	27,4	27,4	27,8	27,2
San Luis	19,1	17,3	22,0	18,0
Santa Cruz	14,7	13,7	19,4	10,4
Santa Fe	26,9	28,2	26,4	25,9
Santiago Del Estero	25,0	29,3	25,8	19,7
Tierra Del Fuego	8,8	9,7	8,9	6,9
Tucumán	23,7	26,4	22,7	21,6

nivel de enseñanza superior no universitario

## Alumnos del nivel de enseñanza superior no universitario por tipo de formación que imparte el establecimiento

División político-territorial	Total	Tipo de Formación		
		Docente	Técnico Profesional	Ambos
Total País	368.553	226.412	130.427	11.714
Buenos Aires	98.714	71.911	25.759	1.044
Partidos del Conurbano	50.929	41.250	9.070	609
Buenos Aires Resto	47.785	30.661	16.689	435
Capital Federal	65.705	27.116	34.933	3.656
Catamarca	4.493	3.467	1.026	-
Chaco	9.936	8.495	1.441	-
Chubut	1.902	1.539	363	-
Córdoba	32.551	16.007	14.076	2.468
Corrientes	7.374	2.800	3.789	785
Entre Ríos	15.899	9.785	5.554	560
Formosa	3.785	2.521	1.264	-
Jujuy	8.386	6.684	1.702	-
La Pampa	931	457	474	-
La Rioja	3.446	3.103	343	-
Mendoza	12.540	6.924	4.753	863
Misiones	6.488	3.421	2.969	98
Neuquén	4.307	3.159	1.033	115
Río Negro	3.657	2.525	1.132	-
Salta	11.808	7.160	4.400	248
San Juan	3.530	3.004	526	-
San Luis	1.848	1.528	320	-
Santa Cruz	904	668	161	75
Santa Fe	44.975	24.951	18.905	1.119
Santiago del Estero	9.784	8.494	1.166	124
Tierra del Fuego	1.622	1.006	616	-
Tucumán	13.968	9.687	3.722	559

Nota: No incluye los alumnos que cursan especializaciones ó posgrados



Alumnos del nivel de enseñanza superior no universitario del sector de gestión estatal por tipo de formación que imparte el establecimiento según división político- territorial

División político-territorial	Total	Tipo de Formación		
		Docente	Técnico Profesional	Ambos
Total País	225.075	167.026	53.580	4.469
Buenos Aires	63.442	52.453	10.659	330
Partidos del Conurbano	31.725	28736	2933	56
Buenos Aires Resto	31.717	23717	7726	274
Capital Federal	29.519	18605	9562	1352
Catamarca	3.919	3059	860	-
Chaco	8.322	7770	552	-
Chubut	1.381	1293	88	-
Córdoba	14.259	8408	5135	716
Corrientes	4.606	2430	1986	190
Entre Ríos	12.501	7774	4460	267
Formosa	2.568	2268	300	-
Jujuy	6.523	5674	849	-
La Pampa	346	99	247	-
La Rioja	3.122	2841	281	-
Mendoza	7.893	4798	2269	826
Misiones	2.345	1256	1089	-
Neuquén	3.660	3159	501	-
Río Negro	2.849	2472	377	-
Salta	7.227	4782	2445	-
San Juan	2.906	2741	165	-
San Luis	1.359	1117	242	-
Santa Cruz	572	572	-	-
Santa Fe	28.182	18568	9144	470
Santiago del Estero	8.166	7420	622	124
Tierra del Fuego	1.439	881	558	-
Tucumán	7.969	6586	1189	194

Nota: No incluye los alumnos que cursan especializaciones ó posgrados

Alumnos del nivel de enseñanza superior no universitario del sector de gestión privada por tipo de formación que imparte el establecimiento según división político- territorial

División político-territorial	Total	Tipo de Formación		
		Docente	Técnico Profesional	Ambos
Total País	143.478	59.386	76.847	7.245
Buenos Aires	35.272	19.458	15.100	714
Partidos del Conurbano	19.204	12514	6137	553
Buenos Aires Resto	16.068	6944	8963	161
Capital Federal	36.186	8511	25371	2304
Catamarca	574	408	166	-
Chaco	1.614	725	889	-
Chubut	521	246	275	-
Córdoba	18.292	7599	8941	1752
Corrientes	2.768	370	1803	595
Entre Ríos	3.398	2011	1094	293
Formosa	1.217	253	964	-
Jujuy	1.863	1010	853	-
La Pampa	585	358	227	-
La Rioja	324	262	62	-
Mendoza	4.647	2126	2484	37
Misiones	4.143	2165	1880	98
Neuquén	647	-	532	115
Río Negro	808	53	755	-
Salta	4.581	2378	1955	248
San Juan	624	263	361	-
San Luis	489	411	78	-
Santa Cruz	332	96	161	75
Santa Fe	16.793	6383	9761	649
Santiago del Estero	1.618	1074	544	-
Tierra del Fuego	183	125	58	-
Tucumán	5.999	3101	2533	365

Nota: No incluye los alumnos que cursan especializaciones ó posgrados

Alumnos y porcentaje de mujeres del nivel de enseñanza superior no universitario por sector de gestión según división político- territorial

División político-territorial	Total		Sector de gestión			
			Estatal		Privada	
	Total	% mujeres	Total	% mujeres	Total	% mujeres
Total País	384.160	72,1	233.520	75,9	150.640	66,3
Buenos Aires	106.341	78,8	68.842	82,5	37.499	71,9
Partidos del Conurbano	54.019	80,2	33.735	84,4	20.284	73,2
Buenos Aires Resto	52.322	77,3	35.107	80,7	17.215	70,4
Capital Federal	68.741	66,6	29.934	75,2	38.807	60,0
Catamarca	4.700	67,4	4.094	68,5	606	60,4
Chaco	9.936	72,9	8.322	75,2	1.614	60,9
Chubut	2.198	77,8	1.601	81,4	597	68,3
Córdoba	32.809	69,3	14.315	76,4	18.494	63,8
Corrientes	7.664	73,3	4.883	75,6	2.781	69,2
Entre Ríos	16.442	70,8	12.723	69,6	3.719	74,8
Formosa	3.828	70,7	2.568	70,5	1.260	71,3
Jujuy	8.387	68,7	6.524	68,0	1.863	71,1
La Pampa	931	65,1	346	70,2	585	62,1
La Rioja	3.446	72,6	3.122	72,5	324	73,8
Mendoza	13.040	65,2	8.159	64,0	4.881	67,1
Misiones	6.692	67,0	2.360	69,4	4.332	65,7
Neuquén	4.649	78,4	4.002	81,7	647	58,1
Río Negro	3.657	70,3	2.849	75,7	808	51,5
Salta	11.830	69,9	7.249	71,5	4.581	67,3
San Juan	3.581	77,3	2.906	81,6	675	59,1
San Luis	1.887	76,5	1.398	75,9	489	78,3
Santa Cruz	1.260	86,0	928	90,8	332	72,3
Santa Fe	46.617	70,5	28.821	72,2	17.796	67,7
Santiago del Estero	9.934	68,7	8.166	68,4	1.768	70,2
Tierra del Fuego	1.622	70,3	1.439	69,4	183	77,6
Tucumán	13.968	73,2	7.969	76,5	5.999	68,8

Nota: Incluye los alumnos que cursan especializaciones ó posgrados

Alumnos extranjeros del nivel superior no universitario por país de origen según división político-territorial

División político-territorial	Total	País de origen						
		Bolivia	Brasil	Chile	Paraguay	Perú	Uruguay	Otros
Total País	2.833	517	145	559	364	218	421	609
Buenos Aires	627	84	25	94	134	55	134	101
Partidos del Conurbano	414	72	11	40	109	17	101	64
Buenos Aires Resto	213	12	14	54	25	38	33	37
Capital Federal	1.267	299	72	95	137	88	232	344
Catamarca	6	-	-	4	1	1	-	-
Chaco	7	-	-	-	5	1	-	1
Chubut	10	-	-	7	-	-	-	3
Córdoba	112	26	3	15	19	13	4	32
Corrientes	9	-	4	-	3	1	-	1
Entre Ríos	37	1	1	3	4	-	21	7
Formosa	15	-	-	-	14	-	-	1
Jujuy	22	20	-	1	-	1	-	-
La Pampa	1	-	-	-	1	-	-	-
La Rioja	7	3	1	2	-	-	-	1
Mendoza	102	16	2	55	-	3	4	22
Misiones	64	-	22	3	29	-	3	7
Neuquén	130	5	1	108	1	2	3	10
Río Negro	121	1	2	103	-	2	2	11
Salta	48	39	-	2	1	1	-	5
San Juan	1	-	-	1	-	-	-	-
San Luis	1	-	-	1	-	-	-	-
Santa Cruz	1	-	-	1	-	-	-	-
Santa Fe	155	5	12	13	10	45	12	58
Santiago del Estero	12	8	-	1	-	-	1	2
Tierra del Fuego	54	-	-	48	2	-	4	-
Tucumán	24	10	-	2	3	5	1	3

Alumnos extranjeros del nivel superior no universitario del sector de gestión estatal  
por país de origen según división político-territorial

División político-territorial	Total	País de origen						
		Bolivia	Brasil	Chile	Paraguay	Perú	Uruguay	Otros
Total País	1.297	167	78	336	152	70	251	243
Buenos Aires	375	56	15	58	87	22	91	46
Partidos del Conurbano	254	47	8	25	73	7	66	28
Buenos Aires Resto	121	9	7	33	14	15	25	18
Capital Federal	422	45	30	29	41	19	122	136
Catamarca	5	-	-	4	-	1	-	-
Chaco	6	-	-	-	5	1	-	-
Chubut	8	-	-	6	-	-	-	2
Córdoba	31	14	-	7	2	2	1	5
Corrientes	8	-	3	-	3	1	-	1
Entre Ríos	22	1	1	1	2	-	15	2
Formosa	4	-	-	-	4	-	-	-
Jujuy	14	13	-	1	-	-	-	-
La Pampa	-	-	-	-	-	-	-	-
La Rioja	7	3	1	2	-	-	-	1
Mendoza	58	7	-	38	-	2	2	9
Misiones	24	-	19	1	3	-	-	1
Neuquén	123	4	1	105	1	2	3	7
Río Negro	49	1	2	42	-	-	1	3
Salta	24	20	-	1	-	1	-	2
San Juan	1	-	-	1	-	-	-	-
San Luis	1	-	-	1	-	-	-	-
Santa Cruz	1	-	-	1	-	-	-	-
Santa Fe	67	1	6	6	3	14	11	26
Santiago del Estero	6	2	-	1	-	-	1	2
Tierra del Fuego	35	-	-	30	1	-	4	-
Tucumán	6	-	-	1	-	5	-	-

Alumnos extranjeros del nivel superior no universitario del sector de gestión privada  
por país de origen según división político-territorial

División político-territorial	Total	País de origen						
		Bolivia	Brasil	Chile	Paraguay	Perú	Uruguay	Otros
Total País	1.536	350	67	223	212	148	170	366
Buenos Aires	252	28	10	36	47	33	43	55
Partidos del Conurbano	160	25	3	15	36	10	35	36
Buenos Aires Resto	92	3	7	21	11	23	8	19
Capital Federal	845	254	42	66	96	69	110	208
Catamarca	1	-	-	-	1	-	-	-
Chaco	1	-	-	-	-	-	-	1
Chubut	2	-	-	1	-	-	-	1
Córdoba	81	12	3	8	17	11	3	27
Corrientes	1	-	1	-	-	-	-	-
Entre Ríos	15	-	-	2	2	-	6	5
Formosa	11	-	-	-	10	-	-	1
Jujuy	8	7	-	-	-	1	-	-
La Pampa	1	-	-	-	1	-	-	-
La Rioja	0	-	-	-	-	-	-	-
Mendoza	44	9	2	17	-	1	2	13
Misiones	40	-	3	2	26	-	3	6
Neuquén	7	1	-	3	-	-	-	3
Río Negro	72	-	-	61	-	2	1	8
Salta	24	19	-	1	1	-	-	3
San Juan	-	-	-	-	-	-	-	-
San Luis	-	-	-	-	-	-	-	-
Santa Cruz	-	-	-	-	-	-	-	-
Santa Fe	88	4	6	7	7	31	1	32
Santiago del Estero	6	6	-	-	-	-	-	-
Tierra del Fuego	19	-	-	18	1	-	-	-
Tucumán	18	10	-	1	3	-	1	3

Cargos docentes del nivel de enseñanza superior no universitario por función educativa  
según división político-territorial

División político-territorial	Total	Función educativa		
		Dirección y gestión	Frente a alumnos	Apoyo
<b>Total País</b>	<b>12.943</b>	<b>5.533</b>	<b>2.381</b>	<b>5.029</b>
Buenos Aires	3.293	1.196	625	1.472
Partidos del Conurbano	1.300	478	219	603
Buenos Aires Resto	1.993	718	406	869
Capital Federal	2.011	803	406	802
Catamarca	187	99	5	83
Chaco	293	84	78	131
Chubut	95	66	1	28
Córdoba	1.080	466	121	493
Corrientes	485	243	75	167
Entre Ríos	479	234	53	192
Formosa	259	101	11	147
Jujuy	365	101	96	168
La Pampa	70	41	3	26
La Rioja	401	113	193	95
Mendoza	456	270	46	140
Misiones	369	155	89	125
Neuquén	236	87	88	61
Río Negro	139	76	24	39
Salta	351	186	55	110
San Juan	316	98	148	70
San Luis	81	40	7	34
Santa Cruz	28	6	-	22
Santa Fe	1.191	738	123	330
Santiago del Estero	366	134	119	113
Tierra del Fuego	39	20	4	15
Tucumán	353	176	11	166

Cargos docentes del nivel de enseñanza superior no universitario del sector de  
gestión estatal por función educativa según división político-territorial

División político-territorial	Total	Función educativa		
		Dirección y gestión	Frente a alumnos	Apoyo
<b>Total País</b>	<b>8.182</b>	<b>3.230</b>	<b>1.573</b>	<b>3.379</b>
Buenos Aires	2.298	722	481	1.095
Partidos del Conurbano	719	212	98	409
Buenos Aires Resto	1.579	510	383	686
Capital Federal	972	311	235	426
Catamarca	158	84	4	70
Chaco	242	59	59	124
Chubut	63	40	1	22
Córdoba	493	197	59	237
Corrientes	317	164	37	116
Entre Ríos	326	149	45	132
Formosa	226	81	8	137
Jujuy	242	68	44	130
La Pampa	47	27	3	17
La Rioja	371	107	172	92
Mendoza	251	140	23	88
Misiones	118	70	6	42
Neuquén	153	71	27	55
Río Negro	107	55	20	32
Salta	202	107	23	72
San Juan	287	83	139	65
San Luis	62	30	7	25
Santa Cruz	12	3	-	9
Santa Fe	761	455	95	211
Santiago del Estero	268	109	80	79
Tierra del Fuego	21	11	-	10
Tucumán	185	87	5	93

Cargos docentes del nivel de enseñanza superior no universitario del sector de gestión privada por función educativa según división político-territorial

División político-territorial	Total	Función educativa		
		Dirección y gestión	Frente a alumnos	Apoyo
Total País	4.761	2.303	808	1.650
Buenos Aires	995	474	144	377
Partidos del Conurbano	581	266	121	194
Buenos Aires Resto	414	208	23	183
Capital Federal	1.039	492	171	376
Catamarca	29	15	1	13
Chaco	51	25	19	7
Chubut	32	26	-	6
Córdoba	587	269	62	256
Corrientes	168	79	38	51
Entre Ríos	153	85	8	60
Formosa	33	20	3	10
Jujuy	123	33	52	38
La Pampa	23	14	-	9
La Rioja	30	6	21	3
Mendoza	205	130	23	52
Misiones	251	85	83	83
Neuquén	83	16	61	6
Río Negro	32	21	4	7
Salta	149	79	32	38
San Juan	29	15	9	5
San Luis	19	10	-	9
Santa Cruz	16	3	-	13
Santa Fe	430	283	28	119
Santiago del Estero	98	25	39	34
Tierra del Fuego	18	9	4	5
Tucumán	168	89	6	73

Horas cátedra del nivel de enseñanza superior no universitario por sector de gestión según división político territorial

División político-territorial	Total	Sector de gestión	
		Estatal	Privada
Total País	471.083	301.108	169.975
Buenos Aires	119.320	82.062	37.258
Partidos del Conurbano	53.600	32.680	20.920
Buenos Aires Resto	65.720	49.382	16.338
Capital Federal	63.803	31.397	32.406
Catamarca	14.086	9.687	4.399
Chaco	9.164	7.378	1.786
Chubut	4.587	3.299	1.288
Córdoba	32.669	13.602	19.067
Corrientes	11.765	7.533	4.232
Entre Ríos	23.442	18.145	5.297
Formosa	9.817	8.549	1.268
Jujuy	8.688	6.731	1.957
La Pampa	1.853	871	982
La Rioja	9.193	8.715	478
Mendoza	21.838	13.786	8.052
Misiones	9.004	3.998	5.006
Neuquén	5.723	5.046	677
Río Negro	8.785	7.808	977
Salta	22.330	9.426	12.904
San Juan	9.313	8.464	849
San Luis	3.320	2.461	859
Santa Cruz	1.504	704	800
Santa Fe	51.122	30.880	20.242
Santiago del Estero	8.567	6.806	1.761
Tierra del Fuego	2.655	1.932	723
Tucumán	18.535	11.828	6.707

3 Educación de adultos

nivel de enseñanza primario

Alumnos y porcentaje de mujeres del nivel de enseñanza primario por ciclo según división político-territorial

División político-territorial	Total		Ciclo							
	Alumnos	Mujeres	1°		2°		3°		4°	
			Alumnos	Mujeres	Alumnos	Mujeres	Alumnos	Mujeres	Alumnos	Mujeres
Total País	155.383	50,3	41.167	52,2	45.282	50,2	63.452	49,6	5.482	46,5
Buenos Aires	44.886	53,2	11.251	54,1	13.874	53,7	19.729	52,4	32	87,5
Partidos del Conurbano	26.559	56,7	6.968	57,3	8.058	58,5	11.533	55,1	-	-
Buenos Aires Resto	18.327	48,1	4.283	48,8	5.816	47,0	8.196	48,5	32	87,5
Capital Federal	7.079	56,8	1.887	60,8	2.072	59,7	3.120	52,5	-	-
Catamarca	1.149	54,4	195	60,0	263	46,4	691	55,9	-	-
Chaco	10.576	45,7	2.862	49,1	2.576	43,9	2.752	44,5	2.386	45,0
Chubut	2.468	56,8	662	71,5	654	54,6	1.152	49,7	-	-
Córdoba	6.705	46,3	1.564	47,1	2.110	45,7	3.031	46,3	-	-
Corrientes	5.279	30,3	1.721	28,6	1.781	29,8	1.762	32,2	15	53,3
Entre Ríos	7.635	49,5	2.036	49,5	2.168	49,5	3.415	49,3	16	68,8
Formosa	3.600	48,6	856	57,2	944	47,1	1.800	45,3	-	-
Jujuy	4.835	62,5	1.347	75,2	1.055	65,4	1.620	56,6	813	49,6
La Pampa	1.212	51,3	279	52,0	348	54,9	585	48,9	-	-
La Rioja	1.401	37,5	294	37,1	406	33,3	701	40,2	-	-
Mendoza	7.457	49,8	1.913	49,9	2.946	52,6	2.525	46,5	73	45,2
Misiones	6.635	44,3	1.719	48,8	1.900	41,7	3.016	43,3	-	-
Neuquén	3.122	55,2	848	58,7	801	54,4	1.473	53,5	-	-
Río Negro	4.109	57,0	1.113	69,3	1.124	56,0	1.872	50,4	-	-
Salta	5.725	57,0	1.517	59,7	1.628	54,8	2.570	56,8	10	60,0
San Juan	2.642	37,1	540	34,4	503	36,2	899	35,0	700	42,4
San Luis	43	27,9	16	37,5	27	22,2	-	-	-	-
Santa Cruz	1.458	50,9	333	55,6	406	47,8	719	50,5	-	-
Santa Fe	16.215	51,2	4.811	51,2	4.398	51,4	5.569	52,0	1.437	47,9
Santiago del Estero	3.607	44,7	1.192	42,5	1.029	42,7	1.386	48,2	-	-
Tierra del Fuego	271	60,1	51	66,7	79	64,6	141	55,3	-	-
Tucumán	7.274	44,7	2.160	41,5	2.190	44,7	2.924	46,9	-	-



Alumnos y porcentaje de mujeres de nivel de enseñanza primario del sector de gestión estatal por ciclo según división político-territorial

División político-territorial	Total		Ciclo							
			1°		2°		3°		4°	
	Alumnos	Mujeres	Alumnos	Mujeres	Alumnos	Mujeres	Alumnos	Mujeres	Alumnos	Mujeres
Total País	153.005	50,3	40.551	52,2	44.582	50,2	62.459	49,6	5.413	46,4
Buenos Aires	44.668	53,2	11.193	54,1	13.801	53,6	19.642	52,3	32	87,5
Partidos del Conurbano	26.382	56,7	6.918	57,3	7.994	58,4	11.470	55,1	-	-
Buenos Aires Resto	18.286	48,1	4.275	48,7	5.807	47,0	8.172	48,5	32	87,5
Capital Federal	6.716	56,3	1.792	60,8	1.957	59,6	2.967	51,5	-	-
Catamarca	1.149	54,4	195	60,0	263	46,4	691	55,9	-	-
Chaco	10.378	45,6	2.828	49,2	2.532	43,5	2.692	44,3	2.326	45,0
Chubut	2.468	56,8	662	71,5	654	54,6	1.152	49,7	-	-
Córdoba	6.670	46,3	1.551	47,3	2.101	45,8	3.018	46,2	-	-
Corrientes	5.136	29,9	1.648	27,7	1.748	29,7	1.725	31,9	15	53,3
Entre Ríos	7.463	49,3	2.011	49,4	2.111	49,5	3.332	49,1	9	77,8
Formosa	3.600	48,6	856	57,2	944	47,1	1.800	45,3	-	-
Jujuy	4.835	62,5	1.347	75,2	1.055	65,4	1.620	56,6	813	49,6
La Pampa	1.212	51,3	279	52,0	348	54,9	585	48,9	-	-
La Rioja	1.401	37,5	294	37,1	406	33,3	701	40,2	-	-
Mendoza	7.390	50,0	1.900	50,1	2.913	53,0	2.504	46,6	73	45,2
Misiones	6.119	44,0	1.581	49,0	1.742	41,6	2.796	42,8	-	-
Neuquén	2.928	57,4	798	60,8	737	57,5	1.393	55,4	-	-
Río Negro	3.884	57,4	1.058	69,7	1.059	56,1	1.767	50,8	-	-
Salta	5.653	57,2	1.498	60,2	1.612	55,0	2.533	56,8	10	60,0
San Juan	2.615	37,1	540	34,4	495	36,6	882	34,9	698	42,3
San Luis	43	27,9	16	37,5	27	22,2	-	-	-	-
Santa Cruz	1.429	51,1	317	56,8	406	47,8	706	50,4	-	-
Santa Fe	16.147	51,2	4.797	51,3	4.386	51,4	5.527	51,9	1.437	47,9
Santiago del Estero	3.592	44,7	1.188	42,4	1.027	42,6	1.377	48,2	-	-
Tierra del Fuego	271	60,1	51	66,7	79	64,6	141	55,3	-	-
Tucumán	7.238	44,7	2.151	41,5	2.179	44,7	2.908	47,0	-	-

Alumnos y porcentaje de mujeres de nivel de enseñanza primario del sector de gestión privada por ciclo según división político-territorial

División político-territorial	Total		Ciclo							
			1°		2°		3°		4°	
	Alumnos	Mujeres	Alumnos	Mujeres	Alumnos	Mujeres	Alumnos	Mujeres	Alumnos	Mujeres
Total País	2.378	49,8	616	48,7	700	48,0	993	51,9	69	47,8
Buenos Aires	218	63,3	58	58,6	73	71,2	87	59,8	-	-
Partidos del Conurbano	177	65,0	50	60,0	64	70,3	63	63,5	-	-
Buenos Aires Resto	41	56,1	8	50,0	9	77,8	24	50,0	-	-
Capital Federal	363	65,6	95	61,1	115	60,0	153	72,5	-	-
Catamarca	-	-	-	-	-	-	-	-	-	-
Chaco	198	51,5	34	47,1	44	63,6	60	51,7	60	45,0
Chubut	-	-	-	-	-	-	-	-	-	-
Córdoba	35	40,0	13	30,8	9	22,2	13	61,5	-	-
Corrientes	143	45,5	73	50,7	33	33,3	37	45,9	-	-
Entre Ríos	172	55,2	25	56,0	57	52,6	83	56,6	7	57,1
Formosa	-	-	-	-	-	-	-	-	-	-
Jujuy	-	-	-	-	-	-	-	-	-	-
La Pampa	-	-	-	-	-	-	-	-	-	-
La Rioja	-	-	-	-	-	-	-	-	-	-
Mendoza	67	25,4	13	30,8	33	21,2	21	28,6	-	-
Misiones	516	46,9	138	46,4	158	43,0	220	50,0	-	-
Neuquén	194	21,1	50	26,0	64	18,8	80	20,0	-	-
Río Negro	225	50,7	55	61,8	65	53,8	105	42,9	-	-
Salta	72	43,1	19	21,1	16	37,5	37	56,8	-	-
San Juan	27	37,0	-	-	8	12,5	17	41,2	2	100,0
San Luis	-	-	-	-	-	-	-	-	-	-
Santa Cruz	29	41,4	16	31,3	-	-	13	53,8	-	-
Santa Fe	68	61,8	14	35,7	12	58,3	42	71,4	-	-
Santiago del Estero	15	60,0	4	75,0	2	100,0	9	44,4	-	-
Tierra del Fuego	-	-	-	-	-	-	-	-	-	-
Tucumán	36	38,9	9	55,6	11	54,5	16	18,8	-	-

Porcentaje de alumnos repitientes del nivel de enseñanza primario por ciclo y sexo según división político-territorial

División político-territorial	Total			Ciclo											
				1°			2°			3°			4°		
	Total	Varones	Mujeres	Total	Varones	Mujeres	Total	Varones	Mujeres	Total	Varones	Mujeres	Total	Varones	Mujeres
Total País	9,0	10,2	7,8	11,3	12,8	10,0	9,0	10,2	7,8	7,3	8,4	6,1	10,7	11,4	9,9
Buenos Aires	8,3	9,1	7,6	9,8	10,7	9,0	8,4	9,0	7,8	7,4	8,4	6,5	18,8	-	21,4
Partidos del Conurbano	8,2	9,0	7,6	10,7	12,0	9,8	8,1	8,3	8,0	6,7	7,7	5,9	-	-	-
Buenos Aires Resto	8,5	9,3	7,5	8,2	9,0	7,4	8,7	9,8	7,5	8,4	9,2	7,5	18,8	-	21,4
Capital Federal	8,6	8,3	8,8	13,4	12,7	13,8	8,5	8,5	8,5	5,7	6,0	5,5	-	-	-
Catamarca	5,9	9,2	3,2	7,7	15,4	2,6	9,1	14,2	3,3	4,2	5,2	3,4	-	-	-
Chaco	13,0	13,1	12,9	16,6	15,9	17,4	13,1	13,1	13,2	10,9	12,0	9,4	10,9	11,3	10,5
Chubut	2,5	2,5	2,5	3,5	2,6	3,8	3,4	3,0	3,6	1,5	2,2	0,7	-	-	-
Córdoba	4,2	4,8	3,5	6,0	7,7	4,1	4,4	4,5	4,4	3,2	3,6	2,7	-	-	-
Corrientes	22,3	22,0	22,8	22,5	22,7	22,1	25,9	25,4	27,0	18,6	17,9	19,9	-	-	-
Entre Ríos	11,4	13,4	9,3	14,9	18,0	11,8	10,5	12,2	8,8	9,9	11,6	8,1	12,5	-	18,2
Formosa	13,1	12,9	13,4	17,4	14,8	19,4	14,9	16,6	13,0	10,2	10,4	9,9	-	-	-
Jujuy	5,6	8,2	4,1	4,5	8,7	3,1	4,3	6,0	3,3	5,6	8,3	3,6	9,2	9,5	8,9
La Pampa	6,6	8,6	4,7	12,2	14,2	10,3	6,3	8,3	4,7	4,1	6,4	1,7	-	-	-
La Rioja	7,0	6,7	7,4	10,9	9,7	12,8	5,4	5,2	5,9	6,3	6,4	6,0	-	-	-
Mendoza	10,2	11,7	8,6	11,4	11,9	11,0	9,5	12,3	7,0	10,3	11,3	9,2	-	-	-
Misiones	13,8	14,5	12,9	21,5	23,2	19,8	14,8	16,4	12,5	8,8	8,8	8,7	-	-	-
Neuquén	4,6	4,4	4,7	5,9	5,1	6,4	4,6	3,0	6,0	3,8	4,8	2,9	-	-	-
Río Negro	-	-	-	-	-	-	-	-	-	-	-	-	-	-	-
Salta	3,1	3,7	2,7	3,2	4,1	2,6	2,5	3,1	2,0	3,4	3,8	3,1	-	-	-
San Juan	11,6	12,2	10,7	14,4	14,4	14,5	14,5	12,8	17,6	10,3	11,6	7,9	9,0	10,4	7,1
San Luis	-	-	-	-	-	-	-	-	-	-	-	-	-	-	-
Santa Cruz	6,6	7,1	6,1	7,5	6,8	8,1	7,9	8,0	7,7	5,4	6,7	4,1	-	-	-
Santa Fe	12,8	15,5	10,2	16,6	20,1	13,3	11,1	13,1	9,2	10,9	13,9	8,1	12,4	14,0	10,6
Santiago del Estero	0,1	-	0,1	0,1	-	0,2	-	-	-	0,1	-	0,1	-	-	-
Tierra del Fuego	12,5	14,8	11,0	27,5	35,3	23,5	13,9	17,9	11,8	6,4	7,9	5,1	-	-	-
Tucumán	4,7	5,4	3,9	6,4	6,8	5,8	4,1	4,7	3,4	4,0	4,8	3,1	-	-	-

Porcentaje de alumnos repitientes de nivel de enseñanza primario del sector de gestión estatal por ciclo y sexo según división político-territorial

División político-territorial	Total			Ciclo											
				1°			2°			3°			4°		
	Total	Varones	Mujeres	Total	Varones	Mujeres	Total	Varones	Mujeres	Total	Varones	Mujeres	Total	Varones	Mujeres
Total País	8,9	10,1	7,8	11,2	12,7	9,9	9,0	10,2	7,8	7,3	8,4	6,1	10,7	11,5	9,8
Buenos Aires	8,3	9,1	7,6	9,8	10,7	9,0	8,4	9,0	7,9	7,4	8,4	6,5	18,8	0,0	21,4
Partidos del Conurbano	8,2	9,0	7,7	10,8	12,0	9,9	8,2	8,3	8,1	6,7	7,6	6,0	-	-	-
Buenos Aires Resto	8,5	9,3	7,5	8,3	9,0	7,4	8,7	9,8	7,6	8,4	9,2	7,4	18,8	-	21,4
Capital Federal	8,1	7,9	8,3	12,2	11,3	12,8	8,3	8,4	8,3	5,5	6,0	5,1	-	-	-
Catamarca	5,9	9,2	3,2	7,7	15,4	2,6	9,1	14,2	3,3	4,2	5,2	3,4	-	-	-
Chaco	13,0	13,1	12,9	16,5	15,6	17,6	13,1	13,1	13,2	10,8	12,1	9,2	11,1	11,5	10,6
Chubut	2,5	2,5	2,5	3,5	2,6	3,8	3,4	3,0	3,6	1,5	2,2	0,7	-	-	-
Córdoba	4,2	4,8	3,5	6,0	7,7	4,1	4,4	4,5	4,4	3,2	3,6	2,7	-	-	-
Corrientes	22,3	22,0	22,8	22,5	22,7	22,1	25,9	25,4	27,0	18,6	17,9	19,9	-	-	-
Entre Ríos	11,5	13,6	9,3	15,0	18,1	11,8	10,5	12,2	8,8	10,0	11,7	8,2	-	-	-
Formosa	13,1	12,9	13,4	17,4	14,8	19,4	14,9	16,6	13,0	10,2	10,4	9,9	-	-	-
Jujuy	5,6	8,2	4,1	4,5	8,7	3,1	4,3	6,0	3,3	5,6	8,3	3,6	9,2	9,5	8,9
La Pampa	6,6	8,6	4,7	12,2	14,2	10,3	6,3	8,3	4,7	4,1	6,4	1,7	-	-	-
La Rioja	7,0	6,7	7,4	10,9	9,7	12,8	5,4	5,2	5,9	6,3	6,4	6,0	-	-	-
Mendoza	10,1	11,6	8,6	11,3	11,7	10,8	9,4	12,1	6,9	10,4	11,5	9,2	-	-	-
Misiones	13,5	14,3	12,5	20,6	22,3	18,8	14,7	16,5	12,2	8,8	8,9	8,7	-	-	-
Neuquén	4,6	4,4	4,7	5,9	5,1	6,4	4,6	3,0	6,0	3,8	4,8	2,9	-	-	-
Río Negro	-	-	-	-	-	-	-	-	-	-	-	-	-	-	-
Salta	2,9	3,3	2,5	2,8	3,4	2,4	2,4	2,9	2,0	3,2	3,7	2,9	-	-	-
San Juan	11,6	12,2	10,7	14,4	14,4	14,5	14,5	12,8	17,6	10,3	11,6	7,9	9,0	10,4	7,1
San Luis	-	-	-	-	-	-	-	-	-	-	-	-	-	-	-
Santa Cruz	6,2	6,6	5,9	6,6	5,1	7,8	7,9	8,0	7,7	5,1	6,3	3,9	-	-	-
Santa Fe	12,7	15,4	10,1	16,4	19,8	13,1	11,1	13,0	9,2	10,9	13,7	8,2	12,4	14,0	10,6
Santiago del Estero	0,1	-	0,1	0,1	-	0,2	-	-	-	0,1	-	0,1	-	-	-
Tierra del Fuego	12,5	14,8	11,0	27,5	35,3	23,5	13,9	17,9	11,8	6,4	7,9	5,1	-	-	-
Tucumán	4,7	5,4	3,9	6,4	6,8	5,8	4,1	4,7	3,4	4,0	4,8	3,1	-	-	-

Porcentaje de alumnos repitentes de nivel de enseñanza primaria del sector de gestión privada por ciclo y sexo según división político-territorial

División político-territorial	Total			Ciclo											
	Total	Varones	Mujeres	1°			2°			3°			4°		
				Total	Varones	Mujeres	Total	Varones	Mujeres	Total	Varones	Mujeres	Total	Varones	Mujeres
Total País	10,6	11,1	10,1	19,3	21,5	17,0	9,1	9,9	8,3	6,4	5,6	7,2	7,2	2,8	12,1
Buenos Aires	4,6	8,8	2,2	3,4	8,3	-	4,1	9,5	1,9	5,7	8,6	3,8	-	-	-
Partidos del Conurbano	4,0	9,7	0,9	4,0	10,0	-	4,7	10,5	2,2	3,2	8,7	-	-	-	-
Buenos Aires Resto	7,3	5,6	8,7	-	-	-	-	-	-	12,5	8,3	16,7	-	-	-
Capital Federal	17,1	18,4	16,4	35,8	40,5	32,8	11,3	10,9	11,6	9,8	7,1	10,8	-	-	-
Catamarca	-	-	-	-	-	-	-	-	-	-	-	-	-	-	-
Chaco	12,1	12,5	11,8	23,5	38,9	6,3	13,6	12,5	14,3	11,7	6,9	16,1	5,0	3,0	7,4
Chubut	-	-	-	-	-	-	-	-	-	-	-	-	-	-	-
Córdoba	-	-	-	-	-	-	-	-	-	-	-	-	-	-	-
Corrientes	-	-	-	-	-	-	-	-	-	-	-	-	-	-	-
Entre Ríos	8,1	6,5	9,5	12,0	9,1	14,3	8,8	11,1	6,7	4,8	2,8	6,4	28,6	-	50,0
Formosa	-	-	-	-	-	-	-	-	-	-	-	-	-	-	-
Jujuy	-	-	-	-	-	-	-	-	-	-	-	-	-	-	-
La Pampa	-	-	-	-	-	-	-	-	-	-	-	-	-	-	-
La Rioja	-	-	-	-	-	-	-	-	-	-	-	-	-	-	-
Mendoza	17,9	18,0	17,6	38,5	33,3	50,0	21,2	23,1	14,3	-	-	-	-	-	-
Misiones	16,9	16,8	16,9	31,9	32,4	31,3	15,8	15,6	16,2	8,2	7,3	9,1	-	-	-
Neuquén	-	-	-	-	-	-	-	-	-	-	-	-	-	-	-
Río Negro	-	-	-	-	-	-	-	-	-	-	-	-	-	-	-
Salta	19,4	22,0	16,1	36,8	33,3	50,0	12,5	20,0	-	13,5	12,5	14,3	-	-	-
San Juan	-	-	-	-	-	-	-	-	-	-	-	-	-	-	-
San Luis	-	-	-	-	-	-	-	-	-	-	-	-	-	-	-
Santa Cruz	24,1	29,4	16,7	25,0	27,3	20,0	-	-	-	23,1	33,3	14,3	-	-	-
Santa Fe	32,4	61,5	14,3	85,7	88,9	80,0	25,0	40,0	14,3	16,7	50,0	3,3	-	-	-
Santiago del Estero	-	-	-	-	-	-	-	-	-	-	-	-	-	-	-
Tierra del Fuego	-	-	-	-	-	-	-	-	-	-	-	-	-	-	-
Tucumán	-	-	-	-	-	-	-	-	-	-	-	-	-	-	-

Alumnos extranjeros de nivel de enseñanza primaria por país de origen según división político-territorial

División político-territorial	Total	País de origen						
		Bolivia	Brasil	Chile	Paraguay	Perú	Uruguay	Otros
Total País	5.963	1.960	164	1.049	1.532	137	386	735
Buenos Aires	2.230	620	48	210	854	26	207	265
Partidos del Conurbano	1.665	381	36	82	748	17	176	225
Buenos Aires Resto	565	239	12	128	106	9	31	40
Capital Federal	1.631	381	63	79	442	95	146	425
Catamarca	1	-	-	-	-	-	1	-
Chaco	18	2	-	1	12	3	-	-
Chubut	105	16	-	78	3	-	4	4
Córdoba	26	12	1	5	1	1	1	5
Corrientes	10	1	3	-	4	-	-	2
Entre Ríos	20	1	1	-	3	2	12	1
Formosa	47	2	-	1	41	1	2	-
Jujuy	504	502	-	1	1	-	-	-
La Pampa	20	2	1	8	-	2	2	5
La Rioja	1	1	-	-	-	-	-	-
Mendoza	254	143	1	91	7	2	1	9
Misiones	176	4	31	7	125	1	1	7
Neuquén	100	7	2	88	-	-	3	-
Río Negro	252	19	-	230	-	-	1	2
Salta	228	222	1	2	2	1	-	-
San Juan	-	-	-	-	-	-	-	-
San Luis	-	-	-	-	-	-	-	-
Santa Cruz	215	4	4	203	4	-	-	-
Santa Fe	72	14	7	6	30	3	2	10
Santiago del Estero	-	-	-	-	-	-	-	-
Tierra del Fuego	46	3	-	38	2	-	3	-
Tucumán	7	4	1	1	1	-	-	-

Alumnos extranjeros de nivel de enseñanza primario del sector de gestión estatal por país de origen según división político-territorial

División político-territorial	Total	País de origen						
		Bolivia	Brasil	Chile	Paraguay	Perú	Uruguay	Otros
Total País	5.812	1.924	162	1.024	1.473	131	377	721
Buenos Aires	2.213	615	48	208	850	26	205	261
Partidos del Conurbano	1.649	376	36	81	744	17	174	221
Buenos Aires Resto	564	239	12	127	106	9	31	40
Capital Federal	1.534	351	62	78	398	90	140	415
Catamarca	1	-	-	-	-	-	1	-
Chaco	18	2	-	1	12	3	-	-
Chubut	105	16	-	78	3	-	4	4
Córdoba	26	12	1	5	1	1	1	5
Corrientes	10	1	3	-	4	-	-	2
Entre Ríos	18	1	1	-	3	1	11	1
Formosa	47	2	-	1	41	1	2	-
Jujuy	504	502	-	1	1	-	-	-
La Pampa	20	2	1	8	-	2	2	5
La Rioja	1	1	-	-	-	-	-	-
Mendoza	254	143	1	91	7	2	1	9
Misiones	164	4	30	7	114	1	1	7
Neuquén	93	6	2	82	-	-	3	-
Río Negro	237	19	-	215	-	-	1	2
Salta	228	222	1	2	2	1	-	-
San Juan	-	-	-	-	-	-	-	-
San Luis	-	-	-	-	-	-	-	-
Santa Cruz	214	4	4	202	4	-	-	-
Santa Fe	72	14	7	6	30	3	2	10
Santiago del Estero	-	-	-	-	-	-	-	-
Tierra del Fuego	46	3	-	38	2	-	3	-
Tucumán	7	4	1	1	1	-	-	-

Alumnos extranjeros de nivel de enseñanza primario del sector de gestión privada por país de origen según división político-territorial

División político-territorial	Total	País de origen						
		Bolivia	Brasil	Chile	Paraguay	Perú	Uruguay	Otros
Total País	151	36	2	25	59	6	9	14
Buenos Aires	17	5	-	2	4	-	2	4
Partidos del Conurbano	16	5	-	1	4	-	2	4
Buenos Aires Resto	1	-	-	1	-	-	-	-
Capital Federal	97	30	1	1	44	5	6	10
Catamarca	-	-	-	-	-	-	-	-
Chaco	-	-	-	-	-	-	-	-
Chubut	-	-	-	-	-	-	-	-
Córdoba	-	-	-	-	-	-	-	-
Corrientes	-	-	-	-	-	-	-	-
Entre Ríos	2	-	-	-	-	1	1	-
Formosa	-	-	-	-	-	-	-	-
Jujuy	-	-	-	-	-	-	-	-
La Pampa	-	-	-	-	-	-	-	-
La Rioja	-	-	-	-	-	-	-	-
Mendoza	-	-	-	-	-	-	-	-
Misiones	12	-	1	-	11	-	-	-
Neuquén	7	1	-	6	-	-	-	-
Río Negro	15	-	-	15	-	-	-	-
Salta	-	-	-	-	-	-	-	-
San Juan	-	-	-	-	-	-	-	-
San Luis	-	-	-	-	-	-	-	-
Santa Cruz	1	-	-	1	-	-	-	-
Santa Fe	-	-	-	-	-	-	-	-
Santiago del Estero	-	-	-	-	-	-	-	-
Tierra del Fuego	-	-	-	-	-	-	-	-
Tucumán	-	-	-	-	-	-	-	-

Cargos docentes del nivel de enseñanza primario por sector de gestión según división político- territorial

División político-territorial	Total	Sector de gestión	
		Estatal	Privada
Total País	9.863	9.653	210
Buenos Aires	3.132	3.117	15
Partidos del Conurbano	1.793	1780	13
Buenos Aires Resto	1.339	1337	2
Capital Federal	686	630	56
Catamarca	60	60	-
Chaco	710	695	15
Chubut	150	150	-
Córdoba	342	340	2
Corrientes	294	284	10
Entre Ríos	262	251	11
Formosa	208	208	-
Jujuy	174	174	-
La Pampa	117	117	-
La Rioja	74	74	-
Mendoza	360	356	4
Misiones	409	377	32
Neuquén	180	161	19
Río Negro	281	256	25
Salta	302	297	5
San Juan	178	171	7
San Luis	7	7	-
Santa Cruz	154	151	3
Santa Fe	1.094	1093	1
Santiago del Estero	76	75	1
Tierra del Fuego	37	37	-
Tucumán	576	572	4

Horas cátedra del nivel de enseñanza primario por sector de gestión según división político- territorial

División político-territorial	Total	Sector de gestión	
		Estatal	Privada
Total País	5.174	5.133	41
Buenos Aires	1.036	1.024	12
Partidos del Conurbano	766	755	11
Buenos Aires Resto	270	269	1
Capital Federal	119	100	19
Catamarca	-	-	-
Chaco	-	-	-
Chubut	12	12	-
Córdoba	15	15	-
Corrientes	15	15	-
Entre Ríos	-	-	-
Formosa	-	-	-
Jujuy	2.136	2.136	-
La Pampa	-	-	-
La Rioja	-	-	-
Mendoza	1.224	1.224	-
Misiones	200	200	-
Neuquén	10	-	10
Río Negro	-	-	-
Salta	-	-	-
San Juan	-	-	-
San Luis	-	-	-
Santa Cruz	-	-	-
Santa Fe	303	303	-
Santiago del Estero	-	-	-
Tierra del Fuego	104	104	-
Tucumán	-	-	-

nivel de enseñanza medio

Alumnos y porcentaje de mujeres del nivel de enseñanza medio por año de estudio según división político-territorial

División político-territorial	Total		Año de estudio	
			1°	
	Alumnos	% Mujeres	Alumnos	% Mujeres
Total País	354.388	51,2	148.322	49,0
Buenos Aires	173.839	51,0	76.957	48,9
Partidos del Conurbano	103.208	51,9	49.683	49,7
Buenos Aires Resto	70.631	49,8	27.274	47,5
Capital Federal	24.930	48,8	9.436	48,0
Catamarca	2.782	46,2	993	42,3
Chaco	5.335	59,6	358	54,2
Chubut	6.996	52,9	3.109	51,1
Córdoba	19.771	50,2	7.751	49,0
Corrientes	2.778	51,9	1.267	50,7
Entre Ríos	6.449	50,6	2.941	48,3
Formosa	3.544	44,3	1.910	41,8
Jujuy	2.511	48,8	980	49,1
La Pampa	2.963	57,1	1.304	57,8
La Rioja	1.904	51,8	1.118	51,2
Mendoza	17.485	52,7	7.114	48,0
Misiones	10.230	49,9	2.720	42,0
Neuquén	8.269	53,8	3.261	51,5
Río Negro	11.497	55,0	4.995	53,5
Salta	8.317	49,1	4.636	46,6
San Juan	5.384	50,5	2.660	48,2
San Luis	1.217	47,2	519	44,1
Santa Cruz	3.798	48,5	1.668	44,6
Santa Fe	23.186	53,4	7.775	53,6
Santiago del Estero	2.523	48,6	1.358	45,4
Tierra del Fuego	2.168	49,6	961	49,3
Tucumán	6.512	48,2	2.531	47,2

Año de estudio							
2°		3°		4°		5°	
Alumnos	% Mujeres	Alumnos	% Mujeres	Alumnos	% Mujeres	Alumnos	% Mujeres
105.388	51,2	58.537	53,4	27.825	54,4	14.316	57,7
52.505	51,6	27.980	53,8	15.511	55,4	886	33,3
31.532	52,9	14.892	55,1	6.836	55,9	265	51,7
20.973	49,7	13.088	52,4	8.675	55,0	621	25,4
8.474	48,7	6.117	51,2	628	43,3	275	38,2
943	45,3	705	49,8	141	61,0	-	-
261	61,3	180	63,9	-	-	4.536	59,7
2.361	52,4	1.305	56,9	221	60,6	-	-
6.992	49,9	5.005	52,6	23	56,5	-	-
756	54,8	581	52,5	102	49,0	72	40,3
1.957	52,8	1.540	51,8	11	72,7	-	-
1.066	45,9	568	49,5	-	-	-	-
790	48,0	466	50,0	180	48,3	95	48,4
910	58,5	455	58,2	197	48,2	97	46,4
671	52,5	115	54,8	-	-	-	-
3.845	52,7	2.237	53,7	-	-	4.289	59,9
2.091	43,7	1.552	45,9	485	48,2	3.382	62,1
2.678	53,3	1.663	57,5	655	57,9	12	83,3
3.239	54,5	1.943	56,9	910	60,0	410	58,5
2.290	50,0	1.349	57,0	33	27,3	9	33,3
1.443	52,3	1.016	55,5	153	45,1	112	46,4
430	48,4	262	51,9	6	33,3	-	-
1.098	49,8	686	55,1	274	50,7	72	47,2
6.984	53,5	457	53,2	7.901	53,4	69	40,6
765	50,6	400	56,0	-	-	-	-
729	47,7	478	52,9	-	-	-	-
2.110	46,0	1.477	51,7	394	53,8	-	-

Alumnos y porcentaje de mujeres del nivel de enseñanza medio del sector de gestión estatal por año de estudio según división político-territorial

División político-territorial	Total		Año de estudio	
			1°	
	Alumnos	% Mujeres	Alumnos	% Mujeres
Total País	317.922	51,8	134.360	49,3
Buenos Aires	158.929	51,5	70.501	49,3
Partidos del Conurbano	91.859	52,6	44.807	50,2
Buenos Aires Resto	67.070	50,0	25.694	47,6
Capital Federal	14.048	53,0	5.635	51,5
Catamarca	2.782	46,2	993	42,3
Chaco	5.335	59,6	358	54,2
Chubut	6.959	52,9	3.098	51,0
Córdoba	16.839	50,7	6.778	49,3
Corrientes	2.678	52,0	1.227	50,6
Entre Ríos	6.439	50,6	2.938	48,3
Formosa	3.206	44,0	1.720	41,3
Jujuy	2.511	48,8	980	49,1
La Pampa	2.658	57,9	1.182	59,6
La Rioja	1.904	51,8	1.118	51,2
Mendoza	16.898	52,9	6.817	48,2
Misiones	9.928	49,9	2.567	41,9
Neuquén	8.269	53,8	3.261	51,5
Río Negro	11.288	55,2	4.870	53,5
Salta	8.317	49,1	4.636	46,6
San Juan	4.807	49,3	2.404	46,7
San Luis	1.217	47,2	519	44,1
Santa Cruz	3.798	48,5	1.668	44,6
Santa Fe	20.988	54,6	7.371	53,9
Santiago del Estero	2.523	48,6	1.358	45,4
Tierra del Fuego	2.168	49,6	961	49,3
Tucumán	3.433	48,4	1.400	45,4

Año de estudio							
2°		3°		4°		5°	
Alumnos	% Mujeres	Alumnos	% Mujeres	Alumnos	% Mujeres	Alumnos	% Mujeres
92.866	52,1	51.441	54,2	25.446	55,4	13.809	58,3
47.267	52,3	25.485	54,3	14.900	55,6	776	30,2
27.390	54,1	13.003	55,9	6.462	56,3	197	46,7
19.877	49,9	12.482	52,7	8.438	55,1	579	24,5
4.738	53,6	3.675	54,7	-	-	-	-
943	45,3	705	49,8	141	61,0	-	-
261	61,3	180	63,9	-	-	4.536	59,7
2.347	52,4	1.293	57,1	221	60,6	-	-
5.733	50,8	4.305	52,8	23	56,5	-	-
712	55,9	565	52,0	102	49,0	72	40,3
1.954	52,9	1.536	51,9	11	72,7	-	-
960	45,8	526	49,6	-	-	-	-
790	48,0	466	50,0	180	48,3	95	48,4
827	58,4	386	57,8	166	49,4	97	46,4
671	52,5	115	54,8	-	-	-	-
3.676	53,0	2.116	53,7	-	-	4.289	59,9
1.995	43,4	1.499	45,5	485	48,2	3.382	62,1
2.678	53,3	1.663	57,5	655	57,9	12	83,3
3.187	54,8	1.911	57,1	910	60,0	410	58,5
2.290	50,0	1.349	57,0	33	27,3	9	33,3
1.345	50,6	913	54,3	86	50,0	59	50,8
430	48,4	262	51,9	6	33,3	-	-
1.098	49,8	686	55,1	274	50,7	72	47,2
6.359	54,5	315	58,4	6.943	55,1	-	-
765	50,6	400	56,0	-	-	-	-
729	47,7	478	52,9	-	-	-	-
1.111	45,4	612	57,2	310	55,8	-	-



Alumnos y porcentaje de mujeres del nivel de enseñanza medio del sector de gestión privada por año de estudio según división político-territorial

División político-territorial	Total		Año de estudio	
			1°	
	Alumnos	% Mujeres	Alumnos	% Mujeres
Total País	36.466	45,6	13.962	45,5
Buenos Aires	14.910	46,0	6.456	45,2
Partidos del Conurbano	11.349	46,0	4.876	44,9
Buenos Aires Resto	3.561	46,0	1.580	46,2
Capital Federal	10.882	43,3	3.801	42,9
Catamarca	-	-	-	-
Chaco	-	-	-	-
Chubut	37	51,4	11	72,7
Córdoba	2.932	47,5	973	47,3
Corrientes	100	49,0	40	55,0
Entre Ríos	10	30,0	3	33,3
Formosa	338	46,7	190	46,8
Jujuy	-	-	-	-
La Pampa	305	50,2	122	40,2
La Rioja	-	-	-	-
Mendoza	587	45,7	297	43,4
Misiones	302	48,3	153	43,8
Neuquén	-	-	-	-
Río Negro	209	46,9	125	52,8
Salta	-	-	-	-
San Juan	577	60,3	256	61,7
San Luis	-	-	-	-
Santa Cruz	-	-	-	-
Santa Fe	2.198	42,8	404	47,8
Santiago del Estero	-	-	-	-
Tierra del Fuego	-	-	-	-
Tucumán	3.079	48,0	1.131	49,4

Año de estudio							
2°		3°		4°		5°	
Alumnos	% Mujeres	Alumnos	% Mujeres	Alumnos	% Mujeres	Alumnos	% Mujeres
12.522	44,8	7.096	48,2	2.379	43,9	507	42,6
5.238	45,3	2.495	48,5	611	49,4	110	55,5
4.142	45,4	1.889	49,3	374	48,7	68	66,2
1.096	45,2	606	45,7	237	50,6	42	38,1
3.736	42,3	2.442	45,9	628	43,3	275	38,2
-	-	-	-	-	-	-	-
-	-	-	-	-	-	-	-
14	50,0	12	33,3	-	-	-	-
1.259	45,5	700	51,4	-	-	-	-
44	36,4	16	68,8	-	-	-	-
3	33,3	4	25,0	-	-	-	-
106	46,2	42	47,6	-	-	-	-
-	-	-	-	-	-	-	-
83	59,0	69	60,9	31	41,9	-	-
-	-	-	-	-	-	-	-
169	44,4	121	52,9	-	-	-	-
96	50,0	53	58,5	-	-	-	-
-	-	-	-	-	-	-	-
52	36,5	32	40,6	-	-	-	-
-	-	-	-	-	-	-	-
98	75,5	103	66,0	67	38,8	53	41,5
-	-	-	-	-	-	-	-
-	-	-	-	-	-	-	-
625	43,0	142	41,5	958	40,9	69	40,6
-	-	-	-	-	-	-	-
-	-	-	-	-	-	-	-
999	46,7	865	47,9	84	46,4	-	-

Alumnos extranjeros del nivel de enseñanza medio por país de origen según división político-territorial

División político-territorial	Total	País de origen						
		Bolivia	Brasil	Chile	Paraguay	Perú	Uruguay	Otros
Total País	4.980	756	173	1.458	1.030	124	926	513
Buenos Aires	2.069	324	79	304	624	51	479	208
Partidos del Conurbano	1.537	246	52	165	529	39	364	142
Buenos Aires Resto	532	78	27	139	95	12	115	66
Capital Federal	1.288	224	51	87	307	42	367	210
Catamarca	4	-	1	1	-	-	2	-
Chaco	28	3	3	4	9	5	2	2
Chubut	139	7	-	125	1	3	3	-
Córdoba	89	35	6	7	3	8	15	15
Corrientes	6	-	1	-	5	-	-	-
Entre Ríos	19	-	4	2	-	-	13	-
Formosa	38	-	-	-	37	1	-	-
Jujuy	37	34	-	-	1	-	-	2
La Pampa	7	-	1	3	-	-	-	3
La Rioja	6	1	-	3	-	-	1	1
Mendoza	206	43	1	125	3	4	3	27
Misiones	16	-	3	1	10	-	2	-
Neuquén	215	3	4	194	5	-	2	7
Río Negro	402	11	4	368	5	2	6	6
Salta	49	44	-	3	1	1	-	-
San Juan	4	-	-	3	-	-	-	1
San Luis	1	-	-	1	-	-	-	-
Santa Cruz	161	2	1	152	2	-	-	4
Santa Fe	85	7	12	12	12	6	19	17
Santiago del Estero	-	-	-	-	-	-	-	-
Tierra del Fuego	94	11	2	61	5	-	10	5
Tucumán	17	7	-	2	-	1	2	5

Alumnos extranjeros del nivel de enseñanza medio del sector de gestión estatal por país de origen según división político-territorial

División político-territorial	Total	País de origen						
		Bolivia	Brasil	Chile	Paraguay	Perú	Uruguay	Otros
Total País	4.146	646	130	1.391	861	91	735	292
Buenos Aires	1.859	299	69	287	564	46	439	155
Partidos del Conurbano	1.358	226	44	150	473	34	329	102
Buenos Aires Resto	501	73	25	137	91	12	110	53
Capital Federal	758	154	25	65	205	19	225	65
Catamarca	4	-	1	1	-	-	2	-
Chaco	28	3	3	4	9	5	2	2
Chubut	139	7	-	125	1	3	3	-
Córdoba	63	26	5	6	-	6	13	7
Corrientes	6	-	1	-	5	-	-	-
Entre Ríos	15	-	1	2	-	-	12	-
Formosa	36	-	-	-	35	1	-	-
Jujuy	37	34	-	-	1	-	-	2
La Pampa	6	-	1	2	-	-	-	3
La Rioja	6	1	-	3	-	-	1	1
Mendoza	196	43	1	120	3	4	2	23
Misiones	15	-	3	1	9	-	2	-
Neuquén	215	3	4	194	5	-	2	7
Río Negro	385	11	4	351	5	2	6	6
Salta	49	44	-	3	1	1	-	-
San Juan	4	-	-	3	-	-	-	1
San Luis	1	-	-	1	-	-	-	-
Santa Cruz	161	2	1	152	2	-	-	4
Santa Fe	67	7	9	10	11	4	16	10
Santiago del Estero	-	-	-	-	-	-	-	-
Tierra del Fuego	94	11	2	61	5	-	10	5
Tucumán	2	1	-	-	-	-	-	1

Alumnos extranjeros del nivel de enseñanza medio del sector de gestión privada por país de origen según división político-territorial

División político-territorial	Total	País de origen						
		Bolivia	Brasil	Chile	Paraguay	Perú	Uruguay	Otros
Total País	834	110	43	67	169	33	191	221
Buenos Aires	210	25	10	17	60	5	40	53
Partidos del Conurbano	179	20	8	15	56	5	35	40
Buenos Aires Resto	31	5	2	2	4	-	5	13
Capital Federal	530	70	26	22	102	23	142	145
Catamarca	-	-	-	-	-	-	-	-
Chaco	-	-	-	-	-	-	-	-
Chubut	-	-	-	-	-	-	-	-
Córdoba	26	9	1	1	3	2	2	8
Corrientes	-	-	-	-	-	-	-	-
Entre Ríos	4	-	3	-	-	-	1	-
Formosa	2	-	-	-	2	-	-	-
Jujuy	-	-	-	-	-	-	-	-
La Pampa	1	-	-	1	-	-	-	-
La Rioja	-	-	-	-	-	-	-	-
Mendoza	10	-	-	5	-	-	1	4
Misiones	1	-	-	-	1	-	-	-
Neuquén	-	-	-	-	-	-	-	-
Río Negro	17	-	-	17	-	-	-	-
Salta	-	-	-	-	-	-	-	-
San Juan	-	-	-	-	-	-	-	-
San Luis	-	-	-	-	-	-	-	-
Santa Cruz	-	-	-	-	-	-	-	-
Santa Fe	18	-	3	2	1	2	3	7
Santiago del Estero	-	-	-	-	-	-	-	-
Tierra del Fuego	-	-	-	-	-	-	-	-
Tucumán	15	6	-	2	-	1	2	4

Porcentaje de alumnos repitentes de nivel de enseñanza medio por año de estudio y sexo según división político-territorial

División político-territorial	Total			Año de estudio		
				1°		
	Total	Varones	Mujeres	Total	Varones	Mujeres
Total País	5,8	6,7	4,9	5,7	6,4	4,9
Buenos Aires	4,7	5,5	3,9	4,5	5,2	3,9
Partidos del Conurbano	3,5	4,1	2,9	3,5	4,1	2,9
Buenos Aires Resto	6,4	7,3	5,4	6,5	7,1	5,8
Capital Federal	5,2	5,9	4,4	5,8	6,5	5,1
Catamarca	8,6	9,8	7,1	10,1	10,1	10,0
Chaco	1,0	1,3	0,9	0,6	0,6	0,5
Chubut	7,7	8,6	6,9	9,6	10,3	8,9
Córdoba	5,3	6,0	4,6	4,5	4,8	4,2
Corrientes	7,8	8,0	7,6	11,6	12,7	10,6
Entre Ríos	6,1	7,4	4,8	6,3	8,0	4,4
Formosa	7,6	8,3	6,8	7,2	6,8	7,6
Jujuy	21,2	20,5	21,9	15,8	15,6	16,0
La Pampa	6,3	9,0	4,3	5,8	8,4	3,8
La Rioja	4,9	6,3	3,6	5,6	7,5	3,8
Mendoza	2,8	4,1	1,6	2,5	3,4	1,4
Misiones	8,8	10,6	7,1	13,7	15,2	11,6
Neuquén	9,6	10,6	8,6	8,5	9,6	7,5
Río Negro	13,4	15,4	11,8	14,6	17,7	11,9
Salta	4,4	4,9	3,9	3,4	3,8	2,9
San Juan	9,7	11,6	7,9	6,2	7,4	4,8
San Luis	3,7	3,0	4,5	4,6	4,5	4,8
Santa Cruz	6,6	6,5	6,6	7,5	7,1	7,9
Santa Fe	7,4	8,8	6,2	6,3	7,3	5,5
Santiago del Estero	7,6	8,9	6,3	4,6	5,1	4,1
Tierra del Fuego	4,3	5,1	3,4	2,4	2,3	2,5
Tucumán	9,7	10,7	8,7	9,1	10,8	7,3

División político-territorial	Año de estudio											
	2°			3°			4°			5°		
	Total	Varones	Mujeres	Total	Varones	Mujeres	Total	Varones	Mujeres	Total	Varones	Mujeres
Total País	7,3	8,5	6,2	5,4	6,3	4,6	4,2	4,9	3,5	0,7	0,7	0,8
Buenos Aires	5,5	6,5	4,5	5,1	6,2	4,1	1,9	2,2	1,7	0,8	1,0	0,3
Partidos del Conurbano	3,8	4,6	3,0	3,8	4,3	3,3	1,9	1,9	2,0	0,8	0,8	0,7
Buenos Aires Resto	8,1	9,2	7,0	6,6	8,2	5,1	1,9	2,5	1,5	0,8	1,1	-
Capital Federal	6,0	6,9	5,1	3,5	4,1	2,9	2,2	2,5	1,8	1,8	1,2	2,9
Catamarca	9,5	12,0	6,6	6,2	6,8	5,7	2,8	5,5	1,2	-	-	-
Chaco	7,3	7,9	6,9	5,6	7,7	4,3	-	-	-	0,6	0,8	0,4
Chubut	7,7	8,9	6,5	2,6	3,4	2,0	10,9	8,0	12,7	-	-	-
Córdoba	7,5	8,4	6,6	3,6	4,7	2,7	-	-	-	-	-	-
Corrientes	7,7	7,0	8,2	2,1	1,4	2,6	-	-	-	-	-	-
Entre Ríos	9,7	10,8	8,6	1,3	1,9	0,8	-	-	-	-	-	-
Formosa	10,3	12,7	7,6	4,2	5,2	3,2	-	-	-	-	-	-
Jujuy	25,7	25,5	25,9	23,8	21,0	26,6	25,6	26,9	24,1	18,9	14,3	23,9
La Pampa	4,4	6,3	3,0	7,7	12,6	4,2	12,2	12,7	11,6	12,4	13,5	11,1
La Rioja	3,7	4,1	3,4	5,2	7,7	3,2	-	-	-	-	-	-
Mendoza	7,4	10,8	4,3	1,3	1,7	0,9	-	-	-	-	-	-
Misiones	16,9	17,7	15,9	9,7	9,4	10,0	6,2	6,0	6,4	-	-	-
Neuquén	10,7	12,6	9,0	11,8	12,2	11,6	4,4	3,6	5,0	-	-	-
Río Negro	16,9	17,7	16,2	11,0	13,6	9,0	2,2	2,2	2,2	9,0	2,9	13,3
Salta	6,2	7,1	5,2	5,2	5,5	4,9	-	-	-	-	-	-
San Juan	13,4	15,7	11,3	12,8	16,8	9,6	22,9	26,2	18,8	0,9	1,7	-
San Luis	1,9	2,7	1,0	5,0	-	9,6	-	-	-	-	-	-
Santa Cruz	6,8	7,1	6,6	6,7	6,5	6,9	1,1	1,5	0,7	-	-	-
Santa Fe	8,3	9,9	7,0	4,8	7,0	2,9	7,8	9,4	6,4	-	-	-
Santiago del Estero	12,8	15,1	10,6	7,8	11,4	4,9	-	-	-	-	-	-
Tierra del Fuego	6,9	8,7	4,9	4,2	5,3	3,2	-	-	-	-	-	-
Tucumán	12,6	13,0	12,0	8,4	8,7	8,1	3,6	4,4	2,8	-	-	-

Porcentaje de alumnos repitentes de nivel de enseñanza medio del sector de gestión estatal por año de estudio y sexo según división político-territorial

División político-territorial	Total			Año de estudio		
				1°		
	Total	Varones	Mujeres	Total	Varones	Mujeres
Total País	6,0	6,9	5,0	5,7	6,5	4,9
Buenos Aires	4,9	5,7	4,0	4,7	5,4	4,0
Partidos del Conurbano	3,7	4,4	3,0	3,7	4,3	3,0
Buenos Aires Resto	6,5	7,5	5,5	6,6	7,2	5,9
Capital Federal	4,3	4,9	3,8	3,0	3,5	2,6
Catamarca	8,6	9,8	7,1	10,1	10,1	10,0
Chaco	1,0	1,3	0,9	0,6	0,6	0,5
Chubut	7,7	8,6	6,9	9,6	10,3	8,9
Córdoba	5,7	6,4	4,9	4,8	5,0	4,6
Corrientes	7,8	7,7	7,8	11,4	12,0	10,8
Entre Ríos	6,1	7,4	4,8	6,3	8,0	4,4
Formosa	7,2	7,7	6,7	7,2	6,8	7,7
Jujuy	21,2	20,5	21,9	15,8	15,6	16,0
La Pampa	6,3	9,0	4,3	5,8	8,4	3,8
La Rioja	4,9	6,3	3,6	5,6	7,5	3,8
Mendoza	2,8	4,2	1,6	2,5	3,6	1,4
Misiones	8,8	10,6	7,1	13,7	15,2	11,6
Neuquén	9,6	10,6	8,6	8,5	9,6	7,5
Río Negro	13,7	15,8	12,0	14,9	18,1	12,2
Salta	4,4	4,9	3,9	3,4	3,8	2,9
San Juan	9,9	11,1	8,6	6,7	7,8	5,5
San Luis	3,7	3,0	4,5	4,6	4,5	4,8
Santa Cruz	6,6	6,5	6,6	7,5	7,1	7,9
Santa Fe	7,2	8,6	6,1	6,3	7,2	5,5
Santiago del Estero	7,6	8,9	6,3	4,6	5,1	4,1
Tierra del Fuego	4,3	5,1	3,4	2,4	2,3	2,5
Tucumán	14,7	16,0	13,3	13,0	14,7	11,0

División político-territorial	Año de estudio											
	2°			3°			4°			5°		
	Total	Varones	Mujeres	Total	Varones	Mujeres	Total	Varones	Mujeres	Total	Varones	Mujeres
Total País	7,7	9,0	6,5	5,7	6,7	4,8	4,0	4,7	3,5	0,7	0,7	0,7
Buenos Aires	5,8	7,0	4,7	5,4	6,6	4,3	2,0	2,3	1,7	0,9	1,1	0,4
Partidos del Conurbano	4,0	5,0	3,1	4,0	4,7	3,5	2,0	2,0	2,0	1,0	1,0	1,1
Buenos Aires Resto	8,3	9,5	7,1	6,8	8,5	5,2	1,9	2,5	1,5	0,9	1,1	-
Capital Federal	6,4	7,4	5,6	3,5	4,0	3,1	-	-	-	-	-	-
Catamarca	9,5	12,0	6,6	6,2	6,8	5,7	2,8	5,5	1,2	-	-	-
Chaco	7,3	7,9	6,9	5,6	7,7	4,3	-	-	-	0,6	0,8	0,4
Chubut	7,7	8,9	6,5	2,6	3,4	2,0	10,9	8,0	12,7	-	-	-
Córdoba	8,2	9,3	7,2	3,6	4,8	2,5	-	-	-	-	-	-
Corrientes	8,0	7,3	8,5	1,9	1,1	2,7	-	-	-	-	-	-
Entre Ríos	9,7	10,8	8,6	1,3	1,9	0,8	-	-	-	-	-	-
Formosa	8,8	10,4	6,8	4,6	5,7	3,4	-	-	-	-	-	-
Jujuy	25,7	25,5	25,9	23,8	21,0	26,6	25,6	26,9	24,1	18,9	14,3	23,9
La Pampa	4,4	6,3	3,0	7,7	12,6	4,2	12,2	12,7	11,6	12,4	13,5	11,1
La Rioja	3,7	4,1	3,4	5,2	7,7	3,2	-	-	-	-	-	-
Mendoza	7,4	10,8	4,3	1,4	1,8	1,0	-	-	-	-	-	-
Misiones	16,9	17,7	15,9	9,7	9,4	10,0	6,2	6,0	6,4	-	-	-
Neuquén	10,7	12,6	9,0	11,8	12,2	11,6	4,4	3,6	5,0	-	-	-
Río Negro	17,1	18,1	16,3	11,0	13,6	9,0	2,2	2,2	2,2	9,0	2,9	13,3
Salta	6,2	7,1	5,2	5,2	5,5	4,9	-	-	-	-	-	-
San Juan	14,1	15,8	12,5	11,6	13,2	10,3	20,9	25,6	16,3	-	-	-
San Luis	1,9	2,7	1,0	5,0	-	9,6	-	-	-	-	-	-
Santa Cruz	6,8	7,1	6,6	6,7	6,5	6,9	1,1	1,5	0,7	-	-	-
Santa Fe	8,1	9,7	6,7	3,2	4,6	2,2	7,6	9,3	6,3	-	-	-
Santiago del Estero	12,8	15,1	10,6	7,8	11,4	4,9	-	-	-	-	-	-
Tierra del Fuego	6,9	8,7	4,9	4,2	5,3	3,2	-	-	-	-	-	-
Tucumán	19,3	19,4	19,0	16,3	18,7	14,6	2,9	3,6	2,3	-	-	-

Porcentaje de alumnos repitentes de nivel de enseñanza medio del sector de gestión privada por año de estudio y sexo según división político-territorial

División político-territorial	Total			Año de estudio		
	Total	Varones	Mujeres	1°		
				Total	Varones	Mujeres
Total País	4,4	5,0	3,7	4,8	5,4	4,2
Buenos Aires	2,5	2,7	2,3	2,7	2,9	2,4
Partidos del Conurbano	2,0	2,2	1,9	2,0	2,1	1,9
Buenos Aires Resto	4,1	4,5	3,7	4,8	5,5	4,0
Capital Federal	6,3	6,9	5,5	9,9	10,3	9,4
Catamarca	-	-	-	-	-	-
Chaco	-	-	-	-	-	-
Chubut	-	-	-	-	-	-
Córdoba	3,5	4,0	2,9	2,2	3,1	1,1
Corrientes	9,0	15,7	2,0	17,5	33,3	4,5
Entre Ríos	-	-	-	-	-	-
Formosa	11,5	14,4	8,2	6,8	6,9	6,7
Jujuy	-	-	-	-	-	-
La Pampa	-	-	-	-	-	-
La Rioja	-	-	-	-	-	-
Mendoza	2,6	3,1	1,9	0,7	0,6	0,8
Misiones	-	-	-	-	-	-
Neuquén	-	-	-	-	-	-
Río Negro	1,0	-	2,0	0,8	-	1,5
Salta	-	-	-	-	-	-
San Juan	8,1	16,6	2,6	0,8	2,0	-
San Luis	-	-	-	-	-	-
Santa Cruz	-	-	-	-	-	-
Santa Fe	8,8	9,9	7,4	6,9	9,0	4,7
Santiago del Estero	-	-	-	-	-	-
Tierra del Fuego	-	-	-	-	-	-
Tucumán	4,2	4,9	3,4	4,3	5,6	3,0

División político-territorial	Año de estudio											
	2°			3°			4°			5°		
	Total	Varones	Mujeres	Total	Varones	Mujeres	Total	Varones	Mujeres	Total	Varones	Mujeres
Total País	4,5	5,2	3,7	3,2	3,8	2,5	5,5	6,3	4,4	1,2	1,0	1,4
Buenos Aires	2,7	3,0	2,4	2,1	2,0	2,2	1,5	1,3	1,7	-	-	-
Partidos del Conurbano	2,3	2,6	1,9	2,0	1,8	2,1	0,8	0,5	1,1	-	-	-
Buenos Aires Resto	4,6	4,7	4,4	2,5	2,7	2,2	2,5	2,6	2,5	-	-	-
Capital Federal	5,5	6,4	4,3	3,5	4,2	2,7	2,2	2,5	1,8	1,8	1,2	2,9
Catamarca	-	-	-	-	-	-	-	-	-	-	-	-
Chaco	-	-	-	-	-	-	-	-	-	-	-	-
Chubut	-	-	-	-	-	-	-	-	-	-	-	-
Córdoba	4,3	4,7	3,8	3,9	3,8	3,9	-	-	-	-	-	-
Corrientes	2,3	3,6	0,0	6,3	20,0	-	-	-	-	-	-	-
Entre Ríos	-	-	-	-	-	-	-	-	-	-	-	-
Formosa	24,5	33,3	14,3	-	-	-	-	-	-	-	-	-
Jujuy	-	-	-	-	-	-	-	-	-	-	-	-
La Pampa	-	-	-	-	-	-	-	-	-	-	-	-
La Rioja	-	-	-	-	-	-	-	-	-	-	-	-
Mendoza	7,7	9,6	5,3	-	-	-	-	-	-	-	-	-
Misiones	-	-	-	-	-	-	-	-	-	-	-	-
Neuquén	-	-	-	-	-	-	-	-	-	-	-	-
Río Negro	1,9	-	5,3	-	-	-	-	-	-	-	-	-
Salta	-	-	-	-	-	-	-	-	-	-	-	-
San Juan	3,1	12,5	-	23,3	60,0	4,4	25,4	26,8	23,1	0,9	1,7	-
San Luis	-	-	-	-	-	-	-	-	-	-	-	-
Santa Cruz	-	-	-	-	-	-	-	-	-	-	-	-
Santa Fe	11,0	11,0	11,2	8,5	10,8	5,1	8,9	10,1	7,1	-	-	-
Santiago del Estero	-	-	-	-	-	-	-	-	-	-	-	-
Tierra del Fuego	-	-	-	-	-	-	-	-	-	-	-	-
Tucumán	5,1	5,6	4,5	2,8	2,9	2,7	6,0	6,7	5,1	-	-	-

Egresados y porcentaje de mujeres del nivel de enseñanza medio por sector de gestión según división político- territorial

División político-territorial	Total		Sector de gestión			
			Estatal		Privada	
	Total	% mujeres	Total	% mujeres	Total	% mujeres
Total País	32.657	58,8	29.073	60,1	3.584	48,5
Buenos Aires	12.010	60,2	11.208	60,6	802	54,9
Partidos del Conurbano	6.385	61,0	5.793	61,4	592	56,3
Buenos Aires Resto	5.625	59,3	5.415	59,6	210	51,0
Capital Federal	3.800	52,2	2.238	58,5	1.562	43,2
Catamarca	303	61,1	303	61,1	-	-
Chaco	412	58,0	412	58,0	-	-
Chubut	487	65,9	477	65,6	10	80,0
Córdoba	3.116	57,1	2.706	58,8	410	46,1
Corrientes	334	53,6	304	55,6	30	33,3
Entre Ríos	1.014	58,2	1.008	58,4	6	16,7
Formosa	295	52,5	287	53,0	8	37,5
Jujuy	171	59,1	171	59,1	-	-
La Pampa	299	62,9	273	66,3	26	26,9
La Rioja	384	58,3	384	58,3	-	-
Mendoza	1.165	59,7	1.078	59,8	87	57,5
Misiones	878	58,7	851	58,0	27	77,8
Neuquén	604	61,1	604	61,1	-	-
Río Negro	891	61,2	891	61,2	-	-
Salta	722	59,4	722	59,4	-	-
San Juan	501	64,7	455	62,4	46	87,0
San Luis	162	56,2	162	56,2	-	-
Santa Cruz	357	57,4	357	57,4	-	-
Santa Fe	4.040	60,5	3.674	61,8	366	47,3
Santiago del Estero	12	0,0	12	0,0	-	-
Tierra del Fuego	323	54,8	323	54,8	-	-
Tucumán	377	60,7	173	63,0	204	58,8

Cargos docentes del nivel de enseñanza medio por sector de gestión según división político- territorial

División político-territorial	Total	Sector de gestión	
		Estatal	Privada
	Total País	6.524	5.729
Buenos Aires	3.584	3.186	398
Partidos del Conurbano	1.867	1.561	306
Buenos Aires Resto	1.717	1.625	92
Capital Federal	328	147	181
Catamarca	70	70	-
Chaco	51	51	-
Chubut	111	108	3
Córdoba	260	191	69
Corrientes	38	32	6
Entre Ríos	91	89	2
Formosa	50	42	8
Jujuy	69	69	-
La Pampa	53	46	7
La Rioja	101	101	-
Mendoza	173	161	12
Misiones	154	150	4
Neuquén	230	230	-
Río Negro	202	198	4
Salta	113	113	-
San Juan	176	163	13
San Luis	13	13	-
Santa Cruz	123	123	-
Santa Fe	292	263	29
Santiago del Estero	37	37	-
Tierra del Fuego	20	20	-
Tucumán	185	126	59

Horas cátedra del nivel de enseñanza medio por sector de gestión  
según división político- territorial

División político-territorial	Total	Sector de gestión	
		Estatal	Privada
Total País	223.527	198.171	25.356
Buenos Aires	101.567	92.869	8.698
Partidos del Conurbano	54.956	48.222	6.734
Buenos Aires Resto	46.611	44.647	1.964
Capital Federal	17.617	9.377	8.240
Catamarca	2.211	2.211	-
Chaco	2.479	2.479	-
Chubut	5.906	5.890	16
Córdoba	14.215	11.826	2.389
Corrientes	1.850	1.783	67
Entre Ríos	5.136	5.046	90
Formosa	2.471	2.268	203
Jujuy	1.741	1.741	-
La Pampa	2.736	2.496	240
La Rioja	1.515	1.515	-
Mendoza	8.926	8.347	579
Misiones	5.171	5.007	164
Neuquén	6.766	6.766	-
Río Negro	10.779	10.545	234
Salta	4.670	4.670	-
San Juan	3.828	3.336	492
San Luis	844	844	-
Santa Cruz	3.357	3.357	-
Santa Fe	12.233	10.527	1.706
Santiago del Estero	1.301	1.301	-
Tierra del Fuego	1.792	1.792	-
Tucumán	4.416	2.178	2.238



4 Educación especial

Alumnos y porcentaje de mujeres por nivel de enseñanza  
según división político-territorial

División político-territorial	Total		Nivel de enseñanza					
			Inicial		Primario / EGB		Medio	
	Alumnos	Mujeres	Alumnos	Mujeres	Alumnos	Mujeres	Alumnos	Mujeres
Total País	68.136	51,0	10.307	49,8	57.574	51,2	255	48,2
Buenos Aires	28.042	56,2	2.417	62,4	25.625	55,6	-	-
Partidos del Conurbano	13.787	57,1	1.482	61,8	12.305	56,5	-	-
Buenos Aires Resto	14.255	55,5	935	63,3	13.320	54,8	-	-
Capital Federal	5.940	42,9	895	43,7	4.970	42,6	75	54,7
Catamarca	437	45,5	79	39,2	358	46,9	-	-
Chaco	1.298	42,9	324	42,0	974	43,2	-	-
Chubut	959	50,5	77	61,0	875	49,4	7	71,4
Córdoba	3.882	43,9	789	43,0	3.022	44,1	71	47,9
Corrientes	1.928	50,9	324	52,2	1.604	50,7	-	-
Entre Ríos	3.061	41,6	1.118	43,9	1.943	40,3	-	-
Formosa	805	43,5	227	49,8	578	41,0	-	-
Jujuy	988	55,9	235	48,9	753	58,0	-	-
La Pampa	595	41,2	83	43,4	511	40,9	1	0,0
La Rioja	377	39,5	127	45,7	250	36,4	-	-
Mendoza	3.720	43,5	693	45,3	2.933	43,2	94	41,5
Misiones	1.372	53,4	313	51,4	1.059	53,9	-	-
Neuquén	1.047	55,8	163	46,6	882	57,5	2	50,0
Río Negro	1.227	42,6	152	46,1	1.075	42,1	-	-
Salta	2.206	53,1	482	48,3	1.724	54,4	-	-
San Juan	1.407	50,2	357	45,1	1.050	51,9	-	-
San Luis	668	50,4	111	48,6	554	50,9	3	33,3
Santa Cruz	434	50,9	86	45,3	348	52,3	-	-
Santa Fé	4.906	56,5	670	49,6	4.236	57,6	-	-
Santiago del Estero	1.173	40,0	238	42,9	935	39,3	-	-
Tierra del Fuego	152	50,7	41	48,8	109	50,5	2	100,0
Tucumán	1.512	46,4	306	43,1	1.206	47,3	-	-

Alumnos y porcentaje de mujeres por nivel de enseñanza del sector de gestión estatal según división político-territorial

División político-territorial	Total		Nivel de enseñanza					
			Inicial		Primario / EGB		Medio	
	Alumnos	Mujeres	Alumnos	Mujeres	Alumnos	Mujeres	Alumnos	Mujeres
Total País	56.604	50,9	7.859	49,8	48.630	51,1	115	54,8
Buenos Aires	23.917	55,3	1.883	61,7	22.034	54,7	-	-
Partidos del Conurbano	10.958	56,8	1.192	62,3	9.766	56,2	-	-
Buenos Aires Resto	12.959	54,0	691	60,5	12.268	53,6	-	-
Capital Federal	4.752	43,4	648	44,8	4.072	43,0	32	65,6
Catamarca	388	43,3	67	40,3	321	43,9	-	-
Chaco	1.211	42,5	323	42,1	888	42,7	-	-
Chubut	928	48,8	77	61,0	844	47,5	7	71,4
Córdoba	2.437	43,0	504	41,2	1.865	43,3	68	48,5
Corrientes	1.595	48,8	234	53,0	1.361	48,1	-	-
Entre Ríos	1.769	42,7	560	46,1	1.209	41,2	-	-
Formosa	805	43,5	227	49,8	578	41,0	-	-
Jujuy	805	57,6	149	47,7	656	59,9	-	-
La Pampa	595	41,2	83	43,4	511	40,9	1	0,0
La Rioja	377	39,5	127	45,7	250	36,4	-	-
Mendoza	3.226	43,5	594	44,3	2.632	43,3	-	-
Misiones	1.307	51,6	303	50,2	1.004	52,0	-	-
Neuquén	1.044	55,7	160	45,6	882	57,5	2	50,0
Río Negro	1.224	42,5	152	46,1	1.072	42,0	-	-
Salta	1.848	54,4	291	46,4	1.557	55,9	-	-
San Juan	1.311	50,4	315	45,7	996	51,9	-	-
San Luis	668	50,4	111	48,6	554	50,9	3	33,3
Santa Cruz	434	50,9	86	45,3	348	52,3	-	-
Santa Fé	3.839	59,3	513	51,3	3.326	60,6	-	-
Santiago del Estero	740	41,4	143	40,6	597	41,5	-	-
Tierra del Fuego	152	50,7	41	48,8	109	50,5	2	100,0
Tucumán	1.232	45,5	268	41,8	964	46,6	-	-

Alumnos y porcentaje de mujeres por nivel de enseñanza del sector de gestión privada según división político-territorial

División político-territorial	Total		Nivel de enseñanza					
			Inicial		Primario / EGB		Medio	
	Alumnos	Mujeres	Alumnos	Mujeres	Alumnos	Mujeres	Alumnos	Mujeres
Total País	11.532	51,1	2.448	49,7	8.944	51,6	140	42,9
Buenos Aires	4.125	61,6	534	65,0	3.591	61,0	-	-
Partidos del Conurbano	2.829	57,9	290	59,7	2.539	57,7	-	-
Buenos Aires Resto	1.296	69,6	244	71,3	1.052	69,2	-	-
Capital Federal	1.188	41,2	247	40,9	898	41,1	43	46,5
Catamarca	49	63,3	12	33,3	37	73,0	-	-
Chaco	87	48,3	1	0,0	86	48,8	-	-
Chubut	31	100,0	-	-	31	100,0	-	-
Córdoba	1.445	45,5	285	46,3	1.157	45,3	3	33,3
Corrientes	333	61,0	90	50,0	243	65,0	-	-
Entre Ríos	1.292	40,1	558	41,8	734	38,8	-	-
Formosa	-	-	-	-	-	-	-	-
Jujuy	183	48,1	86	51,2	97	45,4	-	-
La Pampa	-	-	-	-	-	-	-	-
La Rioja	-	-	-	-	-	-	-	-
Mendoza	494	43,9	99	51,5	301	42,2	94	41,5
Misiones	65	89,2	10	90,0	55	89,1	-	-
Neuquén	3	100,0	3	100,0	-	-	-	-
Río Negro	3	100,0	-	-	3	100,0	-	-
Salta	358	46,4	191	51,3	167	40,7	-	-
San Juan	96	46,9	42	40,5	54	51,9	-	-
San Luis	-	-	-	-	-	-	-	-
Santa Cruz	-	-	-	-	-	-	-	-
Santa Fé	1.067	46,2	157	43,9	910	46,6	-	-
Santiago del Estero	433	37,6	95	46,3	338	35,2	-	-
Tierra del Fuego	-	-	-	-	-	-	-	-
Tucumán	280	50,4	38	52,6	242	50,0	-	-

Alumnos extranjeros de todos los niveles de enseñanza por país de origen  
según división político-territorial

División político-territorial	Total	País de origen						
		Bolivia	Brasil	Chile	Paraguay	Perú	Uruguay	Otros
Total País	669	183	19	120	184	32	74	57
Buenos Aires	247	55	5	38	76	13	33	27
Partidos del Conurbano	133	38	4	7	48	7	19	10
Buenos Aires Resto	114	17	1	31	28	6	14	17
Capital Federal	226	59	7	10	81	13	36	20
Catamarca	1	1	-	-	-	-	-	-
Chaco	2	-	-	-	2	-	-	-
Chubut	8	3	-	5	-	-	-	-
Córdoba	14	3	1	1	-	3	1	5
Corrientes	-	-	-	-	-	-	-	-
Entre Ríos	2	-	1	-	-	-	1	-
Formosa	9	-	-	-	9	-	-	-
Jujuy	6	6	-	-	-	-	-	-
La Pampa	-	-	-	-	-	-	-	-
La Rioja	-	-	-	-	-	-	-	-
Mendoza	15	2	-	9	-	-	-	4
Misiones	19	-	5	-	14	-	-	-
Neuquén	10	-	-	10	-	-	-	-
Río Negro	23	2	-	21	-	-	-	-
Salta	51	44	-	1	-	3	2	1
San Juan	1	1	-	-	-	-	-	-
San Luis	4	1	-	3	-	-	-	-
Santa Cruz	24	3	-	21	-	-	-	-
Santa Fé	4	2	-	-	1	-	1	-
Santiago del Estero	1	1	-	-	-	-	-	-
Tierra del Fuego	1	-	-	1	-	-	-	-
Tucumán	1	-	-	-	1	-	-	-

Alumnos extranjeros de todos los niveles de enseñanza del sector de gestión estatal por país de  
origen según división político-territorial

División político-territorial	Total	País de origen						
		Bolivia	Brasil	Chile	Paraguay	Perú	Uruguay	Otros
Total País	593	167	16	109	164	31	62	44
Buenos Aires	212	49	4	32	65	12	26	24
Partidos del Conurbano	122	35	3	6	46	7	17	8
Buenos Aires Resto	90	14	1	26	19	5	9	16
Capital Federal	200	54	6	8	72	13	33	14
Catamarca	1	1	-	-	-	-	-	-
Chaco	2	-	-	-	2	-	-	-
Chubut	8	3	-	5	-	-	-	-
Córdoba	7	1	-	-	-	3	-	3
Corrientes	-	-	-	-	-	-	-	-
Entre Ríos	2	-	1	-	-	-	1	-
Formosa	9	-	-	-	9	-	-	-
Jujuy	3	3	-	-	-	-	-	-
La Pampa	-	-	-	-	-	-	-	-
La Rioja	-	-	-	-	-	-	-	-
Mendoza	11	2	-	7	-	-	-	2
Misiones	19	-	5	-	14	-	-	-
Neuquén	10	-	-	10	-	-	-	-
Río Negro	23	2	-	21	-	-	-	-
Salta	51	44	-	1	-	3	2	1
San Juan	1	1	-	-	-	-	-	-
San Luis	4	1	-	3	-	-	-	-
Santa Cruz	24	3	-	21	-	-	-	-
Santa Fé	3	2	-	-	1	-	-	-
Santiago del Estero	1	1	-	-	-	-	-	-
Tierra del Fuego	1	-	-	1	-	-	-	-
Tucumán	1	-	-	-	1	-	-	-

Alumnos extranjeros de todos los niveles de enseñanza del sector de gestión privada por país de origen según división político-territorial

División político-territorial	Total	País de origen						
		Bolivia	Brasil	Chile	Paraguay	Perú	Uruguay	Otros
Total País	76	16	3	11	20	1	12	13
Buenos Aires	35	6	1	6	11	1	7	3
Partidos del Conurbano	11	3	1	1	2	-	2	2
Buenos Aires Resto	24	3	-	5	9	1	5	1
Capital Federal	26	5	1	2	9	-	3	6
Catamarca	-	-	-	-	-	-	-	-
Chaco	-	-	-	-	-	-	-	-
Chubut	-	-	-	-	-	-	-	-
Córdoba	7	2	1	1	-	-	1	2
Corrientes	-	-	-	-	-	-	-	-
Entre Ríos	-	-	-	-	-	-	-	-
Formosa	-	-	-	-	-	-	-	-
Jujuy	3	3	-	-	-	-	-	-
La Pampa	-	-	-	-	-	-	-	-
La Rioja	-	-	-	-	-	-	-	-
Mendoza	4	-	-	2	-	-	-	2
Misiones	-	-	-	-	-	-	-	-
Neuquén	-	-	-	-	-	-	-	-
Río Negro	-	-	-	-	-	-	-	-
Salta	-	-	-	-	-	-	-	-
San Juan	-	-	-	-	-	-	-	-
San Luis	-	-	-	-	-	-	-	-
Santa Cruz	-	-	-	-	-	-	-	-
Santa Fé	1	-	-	-	-	-	1	-
Santiago del Estero	-	-	-	-	-	-	-	-
Tierra del Fuego	-	-	-	-	-	-	-	-
Tucumán	-	-	-	-	-	-	-	-

Cargos docentes de todos los niveles de enseñanza por función educativa según división político-territorial

División político-territorial	Total	Función educativa		
		Dirección y gestión	Frente a alumnos	Apoyo
Total País	27.474	2.396	18.192	6.886
Buenos Aires	11.872	986	7.298	3.588
Partidos del Conurbano	4.847	395	3.016	1.436
Buenos Aires Resto	7.025	591	4.282	2.152
Capital Federal	3.097	247	2.194	656
Catamarca	223	22	162	39
Chaco	507	40	344	123
Chubut	395	36	308	51
Córdoba	1.658	189	997	472
Corrientes	391	32	307	52
Entre Ríos	1.057	84	767	206
Formosa	179	11	120	48
Jujuy	457	45	324	88
La Pampa	339	21	215	103
La Rioja	177	16	121	40
Mendoza	935	77	778	80
Misiones	308	27	248	33
Neuquén	540	36	343	161
Río Negro	612	56	420	136
Salta	567	40	403	124
San Juan	524	50	377	97
San Luis	206	16	137	53
Santa Cruz	402	35	260	107
Santa Fé	1.849	212	1.294	343
Santiago del Estero	327	33	210	84
Tierra del Fuego	123	9	75	39
Tucumán	729	76	490	163

## 3.1

Cargos docentes de todos los niveles de enseñanza por sector de gestión estatal y función educativa según división político- territorial

División político-territorial	Total	Función educativa		
		Dirección y gestión	Frente a alumnos	Apoyo
Total País	22.271	1.900	14.899	5.472
Buenos Aires	9.866	810	6.073	2.983
Partidos del Conurbano	3.633	288	2.254	1.091
Buenos Aires Resto	6.233	522	3.819	1.892
Capital Federal	2.409	171	1.754	484
Catamarca	192	19	142	31
Chaco	507	40	344	123
Chubut	391	35	305	51
Córdoba	1.030	111	610	309
Corrientes	325	24	253	48
Entre Ríos	629	51	466	112
Formosa	179	11	120	48
Jujuy	310	28	236	46
La Pampa	339	21	215	103
La Rioja	177	16	121	40
Mendoza	796	67	674	55
Misiones	285	25	231	29
Neuquén	537	36	342	159
Río Negro	603	55	416	132
Salta	432	32	336	64
San Juan	387	40	315	32
San Luis	206	16	137	53
Santa Cruz	402	35	260	107
Santa Fé	1.325	161	930	234
Santiago del Estero	191	21	119	51
Tierra del Fuego	123	9	75	39
Tucumán	630	66	425	139

## 3.2

Cargos docentes de todos los niveles de enseñanza por sector de gestión privada y función educativa según división político- territorial

División político-territorial	Total	Función educativa		
		Dirección y gestión	Frente a alumnos	Apoyo
Total País	5.203	496	3.293	1.414
Buenos Aires	2.006	176	1.225	605
Partidos del Conurbano	1.214	107	762	345
Buenos Aires Resto	792	69	463	260
Capital Federal	688	76	440	172
Catamarca	31	3	20	8
Chaco	-	-	-	-
Chubut	4	1	3	-
Córdoba	628	78	387	163
Corrientes	66	8	54	4
Entre Ríos	428	33	301	94
Formosa	-	-	-	-
Jujuy	147	17	88	42
La Pampa	-	-	-	-
La Rioja	-	-	-	-
Mendoza	139	10	104	25
Misiones	23	2	17	4
Neuquén	3	-	1	2
Río Negro	9	1	4	4
Salta	135	8	67	60
San Juan	137	10	62	65
San Luis	-	-	-	-
Santa Cruz	-	-	-	-
Santa Fé	524	51	364	109
Santiago del Estero	136	12	91	33
Tierra del Fuego	-	-	-	-
Tucumán	99	10	65	24

Horas cátedra de todos los niveles de enseñanza por sector de gestión  
según división político-territorial

División político-territorial	Total	Sector de gestión	
		Estatal	Privada
Total País	13.664	8.549	5.115
Buenos Aires	7.333	4.499	2.834
Partidos del Conurbano	4.264	1.957	2.307
Buenos Aires Resto	3.069	2.542	527
Capital Federal	880	-	880
Catamarca	-	-	-
Chaco	-	-	-
Chubut	127	127	-
Córdoba	903	507	396
Corrientes	-	-	-
Entre Ríos	-	-	-
Formosa	42	42	-
Jujuy	86	86	-
La Pampa	-	-	-
La Rioja	-	-	-
Mendoza	909	630	279
Misiones	2.010	1.997	13
Neuquén	-	-	-
Río Negro	-	-	-
Salta	154	138	16
San Juan	-	-	-
San Luis	2	2	-
Santa Cruz	-	-	-
Santa Fe	762	65	697
Santiago del Estero	46	46	-
Tierra del Fuego	408	408	-
Tucumán	2	2	-

Alumnos integrados a la educación común por tipo de problemática atendida  
según división político-territorial

División político-territorial	Total	Desviaciones normales de la inteligencia	Física				Mental		
			Motora	Orgánico funcional	Sensorial		Leve	Moderada	Múltiple
					ciegos y amblíopes	sordos e hipoacúsicos			
Total País	16.272	1.082	1.011	211	1.657	1.718	8.893	1.385	315
Buenos Aires	8.593	62	620	10	925	872	5.376	662	66
Partidos del Conurbano	3.991	44	253	1	390	536	2.322	430	15
Buenos Aires Resto	4.602	18	367	9	535	336	3.054	232	51
Capital Federal	771	192	9	9	113	88	97	149	114
Catamarca	23	-	-	-	10	6	5	2	-
Chaco	359	6	19	3	17	68	218	27	1
Chubut	285	35	18	-	71	30	123	4	4
Córdoba	841	175	8	13	139	89	373	36	8
Corrientes	214	22	9	1	22	19	135	4	2
Entre Ríos	311	31	12	2	28	22	145	51	20
Formosa	28	-	-	-	16	6	6	-	-
Jujuy	601	205	70	22	21	12	183	81	7
La Pampa	247	32	18	-	26	20	138	10	3
La Rioja	49	-	4	-	1	11	25	8	-
Mendoza	183	-	18	5	27	60	68	-	5
Misiones	330	21	59	30	-	24	150	29	17
Neuquén	304	28	21	23	27	37	136	25	7
Río Negro	765	62	41	12	40	90	488	27	5
Salta	353	16	24	1	30	39	170	71	2
San Juan	27	-	5	-	5	7	8	2	-
San Luis	56	11	-	1	8	16	18	-	2
Santa Cruz	178	10	13	-	20	31	94	7	3
Santa Fé	1.325	107	9	21	76	136	788	149	39
Santiago del Estero	265	57	28	57	12	9	67	33	2
Tierra del Fuego	56	-	1	-	6	15	26	-	8
Tucumán	108	10	5	1	17	11	56	8	-

Alumnos integrados a la educación común por tipo de problemática atendida del sector de gestión estatal según división político-territorial

División político-territorial	Total	Desviaciones normales de la inteligencia	Física				Mental		Múltiple
			Motora	Orgánico funcional	Sensorial		Leve	Moderada	
					ciegos y ambliopes	sordos e hipoacúsicos			
Total País	14.447	891	865	167	1.595	1.559	8.014	1.079	277
Buenos Aires	7.895	49	571	9	914	796	4.949	551	56
Partidos del Conurbano	3.688	38	244	-	389	519	2.133	350	15
Buenos Aires Resto	4.207	11	327	9	525	277	2.816	201	41
Capital Federal	694	189	9	8	91	73	77	133	114
Catamarca	23	-	-	-	10	6	5	2	-
Chaco	358	6	19	3	17	68	217	27	1
Chubut	285	35	18	-	71	30	123	4	4
Córdoba	502	29	6	5	125	76	229	24	8
Corrientes	188	22	9	1	22	19	109	4	2
Entre Ríos	184	28	6	1	24	19	84	20	2
Formosa	28	-	-	-	16	6	6	-	-
Jujuy	459	205	14	-	21	12	170	30	7
La Pampa	247	32	18	-	26	20	138	10	3
La Rioja	49	-	4	-	1	11	25	8	-
Mendoza	140	-	18	5	27	43	47	-	-
Misiones	330	21	59	30	-	24	150	29	17
Neuquén	272	28	15	20	26	37	121	19	6
Río Negro	765	62	41	12	40	90	488	27	5
Salta	276	16	4	1	21	36	137	61	-
San Juan	27	-	5	-	5	7	8	2	-
San Luis	56	11	-	1	8	16	18	-	2
Santa Cruz	178	10	13	-	20	31	94	7	3
Santa Fé	1.150	98	2	14	76	112	705	106	37
Santiago del Estero	179	40	28	56	11	3	32	7	2
Tierra del Fuego	56	-	1	-	6	15	26	-	8
Tucumán	106	10	5	1	17	9	56	8	-

Alumnos integrados a la educación común por tipo de problemática atendida del sector de gestión privada según división político-territorial

División político-territorial	Total	Desviaciones normales de la inteligencia	Física				Mental		Múltiple
			Motora	Orgánico funcional	Sensorial		Leve	Moderada	
					ciegos y ambliopes	sordos e hipoacúsicos			
Total País	1.825	191	146	44	62	159	879	306	38
Buenos Aires	698	13	49	1	11	76	427	111	10
Partidos del Conurbano	303	6	9	1	1	17	189	80	-
Buenos Aires Resto	395	7	40	-	10	59	238	31	10
Capital Federal	77	3	-	1	22	15	20	16	-
Catamarca	-	-	-	-	-	-	-	-	-
Chaco	1	-	-	-	-	-	1	-	-
Chubut	-	-	-	-	-	-	-	-	-
Córdoba	339	146	2	8	14	13	144	12	-
Corrientes	26	-	-	-	-	-	26	-	-
Entre Ríos	127	3	6	1	4	3	61	31	18
Formosa	-	-	-	-	-	-	-	-	-
Jujuy	142	-	56	22	-	-	13	51	-
La Pampa	-	-	-	-	-	-	-	-	-
La Rioja	-	-	-	-	-	-	-	-	-
Mendoza	43	-	-	-	-	17	21	-	5
Misiones	-	-	-	-	-	-	-	-	-
Neuquén	32	-	6	3	1	-	15	6	1
Río Negro	-	-	-	-	-	-	-	-	-
Salta	77	-	20	-	9	3	33	10	2
San Juan	-	-	-	-	-	-	-	-	-
San Luis	-	-	-	-	-	-	-	-	-
Santa Cruz	-	-	-	-	-	-	-	-	-
Santa Fé	175	9	7	7	-	24	83	43	2
Santiago del Estero	86	17	-	1	1	6	35	26	-
Tierra del Fuego	-	-	-	-	-	-	-	-	-
Tucumán	2	-	-	-	-	2	-	-	-



Alumnos del nivel de enseñanza inicial por tipo de problemática atendida según división  
político- territorial

División político-territorial	Total	Alto riesgo	Física			
			Motora	Orgánico funcional	Sensorial	
					ciegos y ambliopes	sordos e hipoacúsicos
Total País	10.307	140	986	522	265	1.578
Buenos Aires	2.417	9	383	49	49	520
Partidos del Conurbano	1.482	9	193	19	24	327
Buenos Aires Resto	935	-	190	30	25	193
Capital Federal	895	-	28	278	22	234
Catamarca	79	1	2	2	3	12
Chaco	324	17	6	8	7	74
Chubut	77	-	31	3	13	16
Córdoba	789	8	22	10	17	135
Corrientes	324	3	24	4	8	25
Entre Ríos	1.118	52	43	17	26	78
Formosa	227	2	10	-	12	39
Jujuy	235	12	43	24	2	18
La Pampa	83	2	14	-	6	13
La Rioja	127	-	25	11	4	17
Mendoza	693	8	29	21	26	72
Misiones	313	1	24	21	11	48
Neuquén	163	7	20	20	2	19
Río Negro	152	1	19	-	8	11
Salta	482	4	109	32	8	45
San Juan	357	-	42	1	8	21
San Luis	111	-	21	-	3	13
Santa Cruz	86	3	13	-	4	9
Santa Fé	670	10	12	5	10	91
Santiago del Estero	238	-	26	10	7	21
Tierra del Fuego	41	-	3	2	4	5
Tucumán	306	-	37	4	5	42

Mental			Múltiple	Severos trastornos de la personalidad
Leve	Moderada	Severa		
1.704	2.956	621	1.279	256
256	758	94	250	49
166	522	52	153	17
90	236	42	97	32
51	120	6	127	29
10	38	2	5	4
35	89	24	57	7
-	1	-	10	3
116	267	41	139	34
52	149	27	31	1
126	392	168	190	26
27	103	6	17	11
49	55	-	17	15
8	26	-	14	-
37	17	14	2	-
372	87	4	64	10
59	90	4	47	8
36	38	-	14	7
13	55	11	32	2
110	115	11	45	3
78	112	53	39	3
47	22	2	1	2
13	19	3	18	4
69	211	139	110	13
59	62	11	22	20
-	17	-	6	4
81	113	1	22	1

Alumnos del nivel de enseñanza inicial por tipo de problemática atendida del sector de gestión estatal según división político- territorial

División político-territorial	Total	Alto riesgo	Física			
			Motora	Orgánico funcional	Sensorial	
					ciegos y ambliopes	sordos e hipoacúsicos
Total País	7.859	128	750	501	235	1.217
Buenos Aires	1.883	9	336	46	40	402
Partidos del Conurbano	1.192	9	182	19	24	287
Buenos Aires Resto	691	-	154	27	16	115
Capital Federal	648	-	22	276	22	88
Catamarca	67	1	2	2	3	12
Chaco	323	17	6	8	7	74
Chubut	77	-	31	3	13	16
Córdoba	504	7	20	7	13	130
Corrientes	234	3	24	4	8	25
Entre Ríos	560	42	14	7	21	72
Formosa	227	2	10	-	12	39
Jujuy	149	12	7	24	2	18
La Pampa	83	2	14	-	6	13
La Rioja	127	-	25	11	4	17
Mendoza	594	8	26	21	25	60
Misiones	303	1	24	21	3	48
Neuquén	160	7	20	20	2	19
Río Negro	152	1	19	-	8	11
Salta	291	4	5	32	8	29
San Juan	315	-	42	1	8	21
San Luis	111	-	21	-	3	13
Santa Cruz	86	3	13	-	4	9
Santa Fé	513	9	5	3	7	69
Santiago del Estero	143	-	24	9	7	2
Tierra del Fuego	41	-	3	2	4	5
Tucumán	268	-	37	4	5	25

Mental			Múltiple	Severos trastornos de la personalidad
Leve	Moderada	Severa		
1.304	2.179	421	954	170
158	574	72	209	37
132	371	35	128	5
26	203	37	81	32
18	73	6	127	16
10	26	2	5	4
34	89	24	57	7
-	1		10	3
61	138	10	113	5
29	99	27	14	1
56	221	58	52	17
27	103	6	17	11
46	23	-	15	2
8	26	-	14	-
37	17	14	2	-
326	74	4	41	9
59	90	4	45	8
36	38	-	14	4
13	55	11	32	2
94	93	9	14	3
78	90	46	26	3
47	22	2	1	2
13	19	3	18	4
47	163	111	92	7
37	25	11	8	20
	17	-	6	4
70	103	1	22	1

Alumnos del nivel de enseñanza inicial por tipo de problemática atendida del sector de gestión privada según división político- territorial

División político-territorial	Total	Alto riesgo	Física			
			Motora	Orgánico funcional	Sensorial	
					ciegos y ambliopes	sordos e hipoacúsicos
Total País	2.448	12	236	21	30	361
Buenos Aires	534	-	47	3	9	118
Partidos del Conurbano	290	-	11	-	-	40
Buenos Aires Resto	244	-	36	3	9	78
Capital Federal	247	-	6	2	-	146
Catamarca	12	-	-	-	-	-
Chaco	1	-	-	-	-	-
Chubut	-	-	-	-	-	-
Córdoba	285	1	2	3	4	5
Corrientes	90	-	-	-	-	-
Entre Ríos	558	10	29	10	5	6
Formosa	-	-	-	-	-	-
Jujuy	86	-	36	-	-	-
La Pampa	-	-	-	-	-	-
La Rioja	-	-	-	-	-	-
Mendoza	99	-	3	-	1	12
Misiones	10	-	-	-	8	-
Neuquén	3	-	-	-	-	-
Río Negro	-	-	-	-	-	-
Salta	191	-	104	-	-	16
San Juan	42	-	-	-	-	-
San Luis	-	-	-	-	-	-
Santa Cruz	-	-	-	-	-	-
Santa Fé	157	1	7	2	3	22
Santiago del Estero	95	-	2	1	-	19
Tierra del Fuego	-	-	-	-	-	-
Tucumán	38	-	-	-	-	17

Mental			Múltiple	Severos trastornos de la personalidad
Leve	Moderada	Severa		
400	777	200	325	86
98	184	22	41	12
34	151	17	25	12
64	33	5	16	-
33	47	-	-	13
-	12	-	-	-
1	-	-	-	-
-	-	-	-	-
55	129	31	26	29
23	50	-	17	-
70	171	110	138	9
-	-	-	-	-
3	32	-	2	13
-	-	-	-	-
-	-	-	-	-
46	13	-	23	1
-	-	-	2	-
-	-	-	-	3
-	-	-	-	-
16	22	2	31	-
-	22	7	13	-
-	-	-	-	-
-	-	-	-	-
22	48	28	18	6
22	37	-	14	-
-	-	-	-	-
11	10	-	-	-

Alumnos del nivel de enseñanza primaria por tipo de problemática atendida según división político-territorial

División político-territorial		Física				
		Alto riesgo	Motora	Orgánico funcional	Sensorial	
					ciegos y ambliopes	sordos e hipoacúsicos
Total País	57.574	1.815	2.050	3.145	937	3.425
Buenos Aires	25.625	91	1.057	1.155	418	1.218
Partidos del Conurbano	12.305	10	507	742	194	688
Buenos Aires Resto	13.320	81	550	413	224	530
Capital Federal	4.970	634	78	714	92	425
Catamarca	358	1	9	1	16	31
Chaco	974	-	7	24	7	77
Chubut	875	-	43	88	62	94
Córdoba	3.022	361	66	34	48	152
Corrientes	1.604	-	29	12	37	158
Entre Ríos	1.943	13	26	18	18	136
Formosa	578	61	6	60	13	60
Jujuy	753	116	20	101	19	67
La Pampa	511	-	22	-	3	39
La Rioja	250	24	8	13	2	30
Mendoza	2.933	89	67	122	31	94
Misiones	1.059	39	95	159	19	109
Neuquén	882	16	117	93	26	66
Río Negro	1.075	1	32	5	15	41
Salta	1.724	10	87	204	19	126
San Juan	1.050	7	66	128	25	56
San Luis	554	96	24	3	6	52
Santa Cruz	348	1	10	6	7	14
Santa Fé	4.236	61	90	35	18	217
Santiago del Estero	935	110	49	82	18	46
Tierra del Fuego	109	-	5	12	3	19
Tucumán	1.206	84	37	76	15	98

Mental			Múltiple	Severos trastornos de la personalidad
Leve	Moderada	Severa		
24.218	13.815	2.101	4.396	1.672
12.494	6.415	1.136	1.018	623
5.497	3.396	466	439	366
6.997	3.019	670	579	257
550	893	53	1.295	236
131	143	6	14	6
521	240	-	88	10
365	155	6	33	29
1.256	756	53	217	79
777	461	10	66	54
553	858	59	212	50
332	33	-	7	6
188	177	36	19	10
283	92	3	34	35
89	63	9	11	1
2.049	350	10	71	50
304	126	19	135	54
335	169	5	38	17
278	521	39	97	46
525	386	31	226	110
460	139	19	43	107
232	97	13	18	13
162	54	19	40	35
1.372	1.299	420	644	80
402	189	14	24	1
42	8	-	6	14
518	191	141	40	6

Alumnos del nivel de enseñanza primaria por tipo de problemática del sector de gestión estatal  
atendida según división político- territorial

División político-territorial	Total	Alto riesgo	Física			
			Motora	Orgánico funcional	Sensorial	
					ciegos y ambliopes	sordos e hipoacúsicos
Total País	48.630	1.177	1.764	3.054	842	2.843
Buenos Aires	22.034	81	990	1.127	398	953
Partidos del Conurbano	9.766	-	469	729	192	621
Buenos Aires Resto	12.268	81	521	398	206	332
Capital Federal	4.072	538	54	699	48	249
Catamarca	321	1	9	1	16	31
Chaco	888	-	3	24	7	77
Chubut	844	-	27	88	62	94
Córdoba	1.865	41	62	31	44	144
Corrientes	1.361	-	28	12	35	158
Entre Ríos	1.209	8	15	6	16	120
Formosa	578	61	6	60	13	60
Jujuy	656	116	9	101	19	67
La Pampa	511	-	22	-	3	39
La Rioja	250	24	8	13	2	30
Mendoza	2.632	29	64	122	31	84
Misiones	1.004	38	89	156	7	109
Neuquén	882	16	117	93	26	66
Río Negro	1.072	1	30	5	15	41
Salta	1.557	10	28	204	19	104
San Juan	996	7	66	120	25	56
San Luis	554	96	24	3	6	52
Santa Cruz	348	1	10	6	7	14
Santa Fé	3.326	60	12	14	7	179
Santiago del Estero	597	30	49	81	18	13
Tierra del Fuego	109	-	5	12	3	19
Tucumán	964	19	37	76	15	84

Mental			Múltiple	Severos trastornos de la personalidad
Leve	Moderada	Severa		
21.448	10.707	1.368	3.978	1.449
11.145	5.072	819	875	574
4541	2348	231	314	321
6604	2724	588	561	253
332	604	41	1290	217
131	106	6	14	6
479	200	-	88	10
358	152	4	31	28
817	497	16	181	32
725	344	1	54	4
402	470	32	108	32
332	33	-	7	6
170	133	27	7	7
283	92	3	34	35
89	63	9	11	1
1887	318	10	52	35
300	119	9	123	54
335	169	5	38	17
278	521	39	96	46
470	364	30	219	109
460	110	13	33	106
232	97	13	18	13
162	54	19	40	35
1259	909	232	593	61
247	134	4	20	1
42	8	-	6	14
513	138	36	40	6

Alumnos del nivel de enseñanza primaria por tipo de problemática del sector de gestión privada atendida según división político-territorial

División político-territorial	Total	Alto riesgo	Física			
			Motora	Orgánico funcional	Sensorial	
					ciegos y ambliopes	sordos e hipoacúsicos
Total País	8.944	638	286	91	95	582
Buenos Aires	3.591	10	67	28	20	265
Partidos del Conurbano	2.539	10	38	13	2	67
Buenos Aires Resto	1.052	-	29	15	18	198
Capital Federal	898	96	24	15	44	176
Catamarca	37	-	-	-	-	-
Chaco	86	-	4	-	-	-
Chubut	31	-	16	-	-	-
Córdoba	1.157	320	4	3	4	8
Corrientes	243	-	1	-	2	-
Entre Ríos	734	5	11	12	2	16
Formosa	0	-	-	-	-	-
Jujuy	97	-	11	-	-	-
La Pampa	0	-	-	-	-	-
La Rioja	0	-	-	-	-	-
Mendoza	301	60	3	-	-	10
Misiones	55	1	6	3	12	-
Neuquén	0	-	-	-	-	-
Río Negro	3	-	2	-	-	-
Salta	167	-	59	-	-	22
San Juan	54	-	-	8	-	-
San Luis	0	-	-	-	-	-
Santa Cruz	0	-	-	-	-	-
Santa Fé	910	1	78	21	11	38
Santiago del Estero	338	80	-	1	-	33
Tierra del Fuego	0	-	-	-	-	-
Tucumán	242	65	-	-	-	14

Mental			Múltiple	Severos trastornos de la personalidad
Leve	Moderada	Severa		
2.770	3.108	733	418	223
1.349	1.343	317	143	49
956	1048	235	125	45
393	295	82	18	4
218	289	12	5	19
-	37	-	-	-
42	40	-	-	-
7	3	2	2	1
439	259	37	36	47
52	117	9	12	50
151	388	27	104	18
-	-	-	-	-
18	44	9	12	3
-	-	-	-	-
-	-	-	-	-
162	32	-	19	15
4	7	10	12	-
-	-	-	-	-
-	-	-	1	-
55	22	1	7	1
-	29	6	10	1
-	-	-	-	-
113	390	188	51	19
155	55	10	4	-
-	-	-	-	-
5	53	105	-	-

5 Educación artística

## Alumnos por nivel de enseñanza y sector de gestión según división político-territorial

División político-territorial	Total		Medio	Superior no universitario		
	Absolutos	% mujeres	Estatal	Total	Estatal	Privada
	Total País	31.274	65,8	7.523	23.751	21.441
Buenos Aires	15.630	65,0	-	15.630	14.445	1.185
Partidos del Conurbano	5.952	60,6	-	5.952	4.976	976
Buenos Aires Resto	9.678	67,7	-	9.678	9.469	209
Capital Federal	3.269	61,5	2.347	922	351	571
Catamarca	289	75,4	-	289	122	167
Chaco	107	71,0	-	107	107	-
Chubut	1.057	69,6	827	230	230	-
Córdoba	129	78,3	-	129	129	-
Corrientes	513	80,7	139	374	374	-
Entre Ríos	748	78,5	-	748	697	51
Formosa	618	57,3	317	301	301	-
Jujuy	-	-	-	-	-	-
La Pampa	344	82,0	131	213	-	213
La Rioja	1.152	62,8	839	313	254	59
Mendoza	-	-	-	-	-	-
Misiones	175	64,6	135	40	40	-
Neuquén	561	74,2	-	561	561	-
Río Negro	280	60,0	-	280	280	-
Salta	1.233	60,1	349	884	884	-
San Juan	288	76,7	264	24	-	24
San Luis	414	67,6	344	70	70	-
Santa Cruz	47	83,0	-	47	47	-
Santa Fé	1.500	73,3	162	1.338	1.338	-
Santiago del Estero	924	64,1	800	124	124	-
Tierra del Fuego	490	78,0	490	-	-	-
Tucumán	1.506	58,0	379	1.127	1.087	40



Egresados y porcentaje de mujeres por sector de gestión y nivel de enseñanza  
según división político-territorial

División político-territorial	Total		Sector de gestión					
			Estatal				Privada	
	Total	% Mujeres	Medio		Superior no universitario		Superior no universitario	
			Total	% Mujeres	Total	% Mujeres	Total	% Mujeres
Total País	2.649	79,8	641	81,1	1.756	77,8	252	90,1
Buenos Aires	1.140	78,4	-	-	1.092	77,9	48	89,6
Partidos del Conurbano	360	79,2	-	-	341	79,2	19	78,9
Buenos Aires Resto	780	78,1	-	-	751	77,4	29	96,6
Capital Federal	449	82,9	262	83,2	41	68,3	146	86,3
Catamarca	22	90,9	-	-	19	89,5	3	100,0
Chaco	17	64,7	-	-	17	64,7	-	-
Chubut	53	88,7	25	84,0	28	92,9	-	-
Córdoba	14	42,9	-	-	14	42,9	-	-
Corrientes	39	79,5	16	75,0	23	82,6	-	-
Entre Ríos	95	90,5	-	-	89	89,9	6	100,0
Formosa	50	58,0	11	81,8	39	51,3	-	-
Jujuy	-	-	-	-	-	-	-	-
La Pampa	23	95,7	6	83,3	-	-	17	100,0
La Rioja	88	67,0	77	71,4	11	36,4	-	-
Mendoza	-	-	-	-	-	-	-	-
Misiones	16	87,5	11	81,8	5	100,0	-	-
Neuquén	81	70,4	-	-	81	70,4	-	-
Río Negro	12	66,7	-	-	12	66,7	-	-
Salta	63	82,5	27	70,4	36	91,7	-	-
San Juan	41	92,7	37	91,9	-	-	4	100,0
San Luis	54	83,3	35	80,0	19	89,5	-	-
Santa Cruz	2	100,0	-	-	2	100,0	-	-
Santa Fé	193	80,3	22	77,3	171	80,7	-	-
Santiago del Estero	64	78,1	52	78,8	12	75,0	-	-
Tierra del Fuego	-	-	-	-	-	-	-	-
Tucumán	133	87,2	60	86,7	45	80,0	28	100,0

Cargos docentes por nivel de enseñanza y función educativa  
según división político- territorial

División político-territorial	Ciclo de enseñanza y función educativa			
	Total			
	Total	Dirección	Frente a alumnos	Apoyo
Total País	1.668	526	470	672
Buenos Aires	687	211	179	297
Partidos del Conurbano	261	82	62	117
Buenos Aires Resto	426	129	117	180
Capital Federal	183	40	69	74
Catamarca	16	8	-	8
Chaco	24	8	8	8
Chubut	73	12	45	16
Córdoba	49	9	33	7
Corrientes	34	16	4	14
Entre Ríos	22	17	-	5
Formosa	79	15	32	32
Jujuy	-	-	-	-
La Pampa	14	5	2	7
La Rioja	54	18	6	30
Mendoza	-	-	-	-
Misiones	10	5	1	4
Neuquén	45	21	8	16
Río Negro	36	12	10	14
Salta	52	17	7	28
San Juan	60	7	32	21
San Luis	28	14	-	14
Santa Cruz	4	3	-	1
Santa Fé	57	31	8	18
Santiago del Estero	36	17	3	16
Tierra del Fuego	40	9	1	30
Tucumán	65	31	22	12

División político-territorial	Ciclo de enseñanza y función educativa							
	Medio polimodal				Superior no universitario			
	Total	Dirección	Frente a alumnos	Apoyo	Total	Dirección	Frente a alumnos	Apoyo
Total País	483	106	169	208	1.185	420	301	464
Buenos Aires	-	-	-	-	687	211	179	297
Partidos del Conurbano	-	-	-	-	261	82	62	117
Buenos Aires Resto	-	-	-	-	426	129	117	180
Capital Federal	159	25	65	69	24	15	4	5
Catamarca	-	-	-	-	16	8	-	8
Chaco	-	-	-	-	24	8	8	8
Chubut	65	8	45	12	8	4	-	4
Córdoba	-	-	-	-	49	9	33	7
Corrientes	6	3	-	3	28	13	4	11
Entre Ríos	-	-	-	-	22	17	-	5
Formosa	39	4	25	10	40	11	7	22
Jujuy	-	-	-	-	-	-	-	-
La Pampa	10	3	2	5	4	2	-	2
La Rioja	32	11	-	21	22	7	6	9
Mendoza	-	-	-	-	-	-	-	-
Misiones	5	3	-	2	5	2	1	2
Neuquén	-	-	-	-	45	21	8	16
Río Negro	-	-	-	-	36	12	10	14
Salta	10	3	-	7	42	14	7	21
San Juan	42	5	17	20	18	2	15	1
San Luis	21	9	-	12	7	5	-	2
Santa Cruz	-	-	-	-	4	3	-	1
Santa Fé	3	1	-	2	54	30	8	16
Santiago del Estero	22	11	1	10	14	6	2	6
Tierra del Fuego	40	9	1	30	-	-	-	-
Tucumán	29	11	13	5	36	20	9	7

Cargos docentes del sector de gestión estatal por nivel/ ciclo de enseñanza y función educativa según división político- territorial

División político-territorial	Ciclo de enseñanza y función educativa			
	Total			
	Total	Dirección	Frente a alumnos	Apoyo
Total País	1.591	487	451	653
Buenos Aires	663	195	179	289
Partidos del Conurbano	247	72	62	113
Buenos Aires Resto	416	123	117	176
Capital Federal	164	30	65	69
Catamarca	11	5	-	6
Chaco	24	8	8	8
Chubut	73	12	45	16
Córdoba	49	9	33	7
Corrientes	34	16	4	14
Entre Ríos	19	15	-	4
Formosa	79	15	32	32
Jujuy	-	-	-	-
La Pampa	10	3	2	5
La Rioja	52	16	6	30
Mendoza	-	-	-	-
Misiones	10	5	1	4
Neuquén	45	21	8	16
Río Negro	36	12	10	14
Salta	52	17	7	28
San Juan	42	5	17	20
San Luis	28	14	-	14
Santa Cruz	4	3	-	1
Santa Fé	57	31	8	18
Santiago del Estero	36	17	3	16
Tierra del Fuego	40	9	1	30
Tucumán	63	29	22	12

División político-territorial	Ciclo de enseñanza y función educativa							
	Medio polimodal				Superior no universitario			
	Total	Dirección	Frente a alumnos	Apoyo	Total	Dirección	Frente a alumnos	Apoyo
Total País	483	106	169	208	1.108	381	282	445
Buenos Aires	-	-	-	-	663	195	179	289
Partidos del Conurbano	-	-	-	-	247	72	62	113
Buenos Aires Resto	-	-	-	-	416	123	117	176
Capital Federal	159	25	65	69	5	5	-	-
Catamarca	-	-	-	-	11	5	-	6
Chaco	-	-	-	-	24	8	8	8
Chubut	65	8	45	12	8	4	-	4
Córdoba	-	-	-	-	49	9	33	7
Corrientes	6	3	-	3	28	13	4	11
Entre Ríos	-	-	-	-	19	15	-	4
Formosa	39	4	25	10	40	11	7	22
Jujuy	-	-	-	-	-	-	-	-
La Pampa	10	3	2	5	-	-	-	-
La Rioja	32	11	-	21	20	5	6	9
Mendoza	-	-	-	-	-	-	-	-
Misiones	5	3	-	2	5	2	1	2
Neuquén	-	-	-	-	45	21	8	16
Río Negro	-	-	-	-	36	12	10	14
Salta	10	3	-	7	42	14	7	21
San Juan	42	5	17	20	-	-	-	-
San Luis	21	9	-	12	7	5	-	2
Santa Cruz	-	-	-	-	4	3	-	1
Santa Fé	3	1	-	2	54	30	8	16
Santiago del Estero	22	11	1	10	14	6	2	6
Tierra del Fuego	40	9	1	30	-	-	-	-
Tucumán	29	11	13	5	34	18	9	7

Cargos docentes del sector de gestión privada por nivel/ ciclo de enseñanza y función educativa según división político- territorial

División político-territorial	Total	Ciclo de enseñanza y función educativa						
		Total			Superior no universitario			
		Dirección	Frente a alumnos	Apoyo	Total	Dirección	Frente a alumnos	Apoyo
Total País	77	39	19	19	77	39	19	19
Buenos Aires	24	16	-	8	24	16	-	8
Partidos del Conurbano	14	10	-	4	14	10	-	4
Buenos Aires Resto	10	6	-	4	10	6	-	4
Capital Federal	19	10	4	5	19	10	4	5
Catamarca	5	3	-	2	5	3	-	2
Chaco	-	-	-	-	-	-	-	-
Chubut	-	-	-	-	-	-	-	-
Córdoba	-	-	-	-	-	-	-	-
Corrientes	-	-	-	-	-	-	-	-
Entre Ríos	3	2	-	1	3	2	-	1
Formosa	-	-	-	-	-	-	-	-
Jujuy	-	-	-	-	-	-	-	-
La Pampa	4	2	-	2	4	2	-	2
La Rioja	2	2	-	-	2	2	-	-
Mendoza	-	-	-	-	-	-	-	-
Misiones	-	-	-	-	-	-	-	-
Neuquén	-	-	-	-	-	-	-	-
Río Negro	-	-	-	-	-	-	-	-
Salta	-	-	-	-	-	-	-	-
San Juan	18	2	15	1	18	2	15	1
San Luis	-	-	-	-	-	-	-	-
Santa Cruz	-	-	-	-	-	-	-	-
Santa Fé	-	-	-	-	-	-	-	-
Santiago del Estero	-	-	-	-	-	-	-	-
Tierra del Fuego	-	-	-	-	-	-	-	-
Tucumán	2	2	-	-	2	2	-	-

Horas cátedra por sector de gestión y nivel / ciclo de enseñanza  
según división político- territorial

División político-territorial	Total	Estatal		
		Total	Primario EGB 1 y 2	EGB 3
Total País	60.376	57.747	104	261
Buenos Aires	27.598	26.046	-	-
Partidos del Conurbano	11.677	10.571	-	-
Buenos Aires Resto	15.921	15.475	-	-
Capital Federal	7.849	7.447	-	-
Catamarca	600	410	-	-
Chaco	600	600	-	-
Chubut	1.760	1.760	-	114
Córdoba	774	774	-	-
Corrientes	923	923	-	147
Entre Ríos	1.696	1.591	-	-
Formosa	919	919	-	-
Jujuy	-	-	-	-
La Pampa	429	225	-	-
La Rioja	2.378	2.378	-	-
Mendoza	-	-	-	-
Misiones	359	359	-	-
Neuquén	1.038	1.038	-	-
Río Negro	1.963	1.963	-	-
Salta	2.557	2.557	-	-
San Juan	365	265	-	-
San Luis	731	731	-	-
Santa Cruz	108	108	-	-
Santa Fé	2.978	2.978	-	-
Santiago del Estero	1.410	1.410	104	-
Tierra del Fuego	837	837	-	-
Tucumán	2.504	2.428	-	-

Privado		Privado	
Medio Polimodal	Superior no universitario	Total	Superior no universitario
10.643	46.739	2.629	2.629
-	26.046	1.552	1.552
-	10.571	1.106	1.106
-	15.475	446	446
3.327	4.120	402	402
-	410	190	190
-	600	-	-
908	738	-	-
-	774	-	-
-	632	-	-
144	-	-	-
-	1.591	105	105
87	832	-	-
-	-	-	-
225	-	204	204
1.264	1.114	-	-
-	-	-	-
203	156	-	-
-	1.038	-	-
-	1.963	-	-
757	1.800	-	-
265	-	100	100
429	302	-	-
-	108	-	-
286	2.692	-	-
993	313	-	-
837	-	-	-
918	1.510	76	76

6 Otros servicios educativos

Alumnos y porcentaje de mujeres del servicio formación profesional  
según división político-territorial

División político-territorial	Total		Sector de gestión			
			Estatal		Privada	
	Total	% mujeres	Total	% mujeres	Total	% mujeres
Total País	272.872	63,0	242.738	62,9	30.134	63,6
Buenos Aires	49.451	52,3	44.588	52,7	4.863	48,4
Partidos del Conurbano	1.412	15,4	1.047	10,8	365	28,8
Buenos Aires Resto	48.039	53,4	43.541	53,7	4.498	50,0
Capital Federal	39.034	68,2	38.720	68,2	314	75,5
Catamarca	7.127	66,4	7.127	66,4	-	-
Chaco	8.349	71,9	6.933	71,4	1.416	74,4
Chubut	4.786	59,3	4.633	61,1	153	5,9
Cordoba	4.082	52,8	3.908	51,9	174	72,4
Corrientes	14.801	66,9	9.174	66,4	5.627	67,7
Entre Ríos	17.331	67,9	13.599	66,4	3.732	73,2
Formosa	6.237	70,3	5.875	68,9	362	92,8
Jujuy	7.635	66,2	7.003	67,6	632	50,9
La Pampa	2.642	71,5	2.642	71,5	-	-
La Rioja	2.635	69,1	2.635	69,1	-	-
Mendoza	14.556	71,4	12.398	68,3	2.158	89,6
Misiones	6.626	59,4	5.955	59,1	671	62,6
Neuquén	7.493	64,0	6.637	69,2	856	23,8
Río Negro	4.781	47,0	4.127	50,2	654	26,5
Salta	7.229	74,5	7.007	73,9	222	92,8
San Juan	12.698	63,4	11.152	65,9	1.546	45,9
San Luis	548	63,9	548	63,9	-	-
Santa Cruz	4.248	60,4	3.538	64,1	710	41,7
Santa Fe	20.755	55,3	17.888	55,6	2.867	53,6
Santiago del Estero	9.466	53,5	8.314	51,1	1.152	71,0
Tierra del Fuego	229	24,9	229	24,9	-	-
Tucumán	20.133	72,4	18.108	70,0	2.025	93,9

Servicios de formación profesional por sector de gestión según división político-territorial

División político-territorial	Total	Sector de gestión	
		Estatal	Privada
Total País	2.177	1.950	227
Buenos Aires	248	198	50
Partidos del Conurbano	16	13	3
Buenos Aires Resto	232	185	47
Capital Federal	207	200	7
Catamarca	55	55	-
Chaco	26	22	4
Chubut	21	20	1
Cordoba	23	21	2
Corrientes	73	35	38
Entre Rios	295	275	20
Formosa	37	32	5
Jujuy	27	25	2
La Pampa	66	66	-
La Rioja	55	55	-
Mendoza	96	86	10
Misiones	57	52	5
Neuquén	115	107	8
Rio Negro	57	51	6
Salta	46	41	5
San Juan	91	84	7
San Luis	4	4	-
Santa Cruz	25	20	5
Santa Fe	218	186	32
Santiago del Estero	77	67	10
Tierra del Fuego	2	2	-
Tucumán	256	246	10

Cargos de formación profesional por sector de gestión según división político-territorial

División político-territorial	Total	Sector de gestión	
		Estatal Cargos Total	Privada Cargos Total
Total País	12.958	11.324	1.634
Buenos Aires	2.791	2.413	378
Partidos del Conurbano	96	75	21
Buenos Aires Resto	2.695	2.338	357
Capital Federal	1.548	1.496	52
Catamarca	430	430	-
Chaco	295	239	56
Chubut	240	226	14
Cordoba	337	323	14
Corrientes	588	353	235
Entre Rios	358	229	129
Formosa	330	314	16
Jujuy	356	322	34
La Pampa	150	150	-
La Rioja	151	151	-
Mendoza	561	530	31
Misiones	322	308	14
Neuquén	504	453	51
Rio Negro	181	149	32
Salta	217	204	13
San Juan	751	633	118
San Luis	28	28	-
Santa Cruz	240	187	53
Santa Fe	720	531	189
Santiago del Estero	564	502	62
Tierra del Fuego	24	24	-
Tucumán	1.272	1.129	143



Horas cátedra de formación profesional por sector de gestión  
según división político-territorial

División político-territorial	Total	Sector de gestión	
		Estatal Horas Total	Privada Horas Total
Total País	103.221	95.294	7.927
Buenos Aires	29.968	27.212	2.756
Partidos del Conurbano	1.567	1.049	518
Buenos Aires Resto	28.401	26.163	2.238
Capital Federal	19.349	18.990	359
Catamarca	1.853	1.853	-
Chaco	2.100	1.944	156
Chubut	578	495	83
Cordoba	9.192	8.428	764
Corrientes	4.844	3.475	1.369
Entre Ríos	2.745	2.220	525
Formosa	1.025	1.025	-
Jujuy	3.767	3.707	60
La Pampa	997	997	-
La Rioja	875	875	-
Mendoza	2.440	2.264	176
Misiones	2.131	1.939	192
Neuquén	1.870	1.746	124
Rio Negro	2.107	2.022	85
Salta	4.423	4.266	157
San Juan	928	928	-
San Luis	1.133	1.133	-
Santa Cruz	623	623	-
Santa Fe	5.626	4.680	946
Santiago del Estero	1.755	1.665	90
Tierra del Fuego	1.386	1.376	10
Tucumán	1.506	1.431	75

## Alumnos por grupos de edad del servicio formación profesional según división político-territorial

División político-territorial	Total	Edades			
		13 a 17	18 a 22	23 a 34	35 y más
Total País	272.872	87.342	65.941	63.394	56.195
Buenos Aires	49.451	12.584	14.312	12.217	10.338
Partidos del Conurbano	1.412	617	499	211	85
Buenos Aires Resto	48.039	11.967	13.813	12.006	10.253
Capital Federal	39.034	5.445	5.151	9.549	18.889
Catamarca	7.127	1.889	1.852	2.005	1.381
Chaco	8.349	2.361	2.300	2.218	1.470
Chubut	4.786	1.634	918	1.126	1.108
Cordoba	4.082	1.549	834	1.030	669
Corrientes	14.801	6.279	4.286	3.000	1.236
Entre Ríos	17.331	6.468	3.673	3.849	3.341
Formosa	6.237	1.916	1.548	1.705	1.068
Jujuy	7.635	1.934	2.411	2.383	907
La Pampa	2.642	680	510	724	728
La Rioja	2.635	942	694	643	356
Mendoza	14.556	4.301	3.067	3.914	3.274
Misiones	6.626	2.161	2.062	1.688	715
Neuquén	7.493	2.067	1.723	1.966	1.737
Rio Negro	4.781	1.305	1.701	1.300	475
Salta	7.229	2.289	2.046	1.768	1.126
San Juan	12.698	5.685	4.365	1.875	773
San Luis	548	206	168	120	54
Santa Cruz	4.248	1.292	891	1.256	809
Santa Fe	20.755	10.548	3.896	3.392	2.919
Santiago del Estero	9.466	4.245	2.992	1.696	533
Tierra del Fuego	229	61	51	55	62
Tucumán	20.133	9.501	4.490	3.915	2.227

(\*) Incluye matrícula correspondiente al nivel medio de la estructura anterior

# ANUARIO ESTADÍSTICO EDUCATIVO

1998



Síntesis jurisdiccionales

Establecimientos

13.708\*

Alumnos

3.793.714

Cargos docentes

225.615

Horas cátedra

1.887.527

Todos los tipos de educación

Nota: \* Incluye los establecimientos que imparten varios tipos de educación.

Establecimientos, unidades educativas, alumnos, cargos docentes y horas cátedra según sector de gestión del total país y de la provincia

	Alumnos	Establecimientos	Cargos	Horas
Común	3.531.317	12.334	206.340	1.749.993
Adultos	218.725	1.421	6.716	102.603
Especial	28.042	438	11.872	7.333
Artística	15.630	75	687	27.598

Alumnos por nivel de enseñanza según sector de gestión

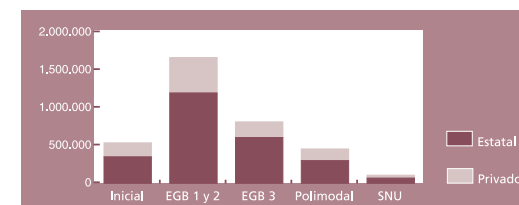

Educación común

## Partidos del Conurbano

Establecimientos

6.329\*

Alumnos

2.363.269

Cargos docentes

131.110

Horas cátedra

1.138.043

Todos los tipos de educación

Nota: \* Incluye los establecimientos que imparten varios tipos de educación.

Establecimientos, unidades educativas, alumnos, cargos docentes y horas cátedra según sector de gestión del total país y de la provincia

	Alumnos	Establecimientos	Cargos	Horas
Común	2.213.763	5.694	121.821	1.065.846
Adultos	129.767	711	3.656	55.722
Especial	13.787	193	5.372	4.798
Artística	5.952	21	261	11.677

Alumnos por nivel de enseñanza según sector de gestión

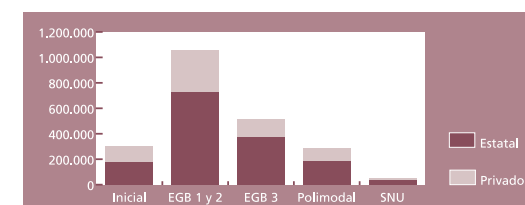

Educación común

Educación común

Matrícula por nivel / ciclo según departamento

División político-territorial	Nivel / Ciclo				
	Inicial	EGB 1 y 2	EGB 3	Polimodal (*)	Superior no Universitario
<b>Total</b>	<b>528.702</b>	<b>1.644.100</b>	<b>802.973</b>	<b>449.201</b>	<b>106.341</b>
<b>Partidos del Conurbano</b>	<b>301.219</b>	<b>1.053.337</b>	<b>515.154</b>	<b>290.034</b>	<b>54.019</b>
Almirante Brown	17.216	63.187	31.380	13.140	2.145
Avellaneda	14.815	37.897	19.899	15.497	3.692
Berazategui	10.939	37.331	17.797	9.665	1.593
Esteban Echeverría	9.052	32.824	15.173	6.396	1.604
Ezeiza	4.336	15.515	6.912	2.977	156
Florencio Varela	11.684	47.812	21.603	8.693	1.129
General San Martín	14.711	40.952	20.990	13.982	3.263
Hurlingham	6.558	18.847	9.431	5.346	800
Ituzaingó	6.685	17.791	9.085	6.011	706
José C. Paz	5.888	32.959	14.889	6.689	747
La Matanza	33.918	151.142	73.525	38.279	4.725
Lanús	14.158	47.694	24.822	15.774	1.805
Lomas de Zamora	19.382	72.633	35.946	23.474	4.986
Malvinas Argentinas	7.645	35.919	16.091	5.724	127
Merlo	16.015	61.114	28.669	13.580	2.216
Moreno	13.220	55.743	24.534	10.737	2.610
Morón	12.389	33.923	19.039	13.717	3.636
Presidente Perón	2.571	8.105	3.759	1.258	-
Quilmes	18.369	62.889	31.682	20.862	4.335
San Fernando	6.652	18.748	8.771	4.652	1.763
San Isidro	10.783	31.709	16.696	13.783	2.105
San Miguel	9.389	33.433	17.588	9.142	3.436
Tigre	12.776	40.151	18.625	9.751	210
Tres de Febrero	12.570	30.460	14.911	9.707	3.311
Vicente López	9.498	24.559	13.337	11.198	2.919
<b>Buenos Aires Resto</b>	<b>227.483</b>	<b>590.763</b>	<b>287.819</b>	<b>159.167</b>	<b>52.322</b>
Adolfo Alsina	871	1.973	930	520	62
Adolfo González Chávez	715	1.423	660	328	69
Alberti	487	1.056	549	367	217
Ayacucho	1.014	2.427	1.138	615	170
Azul	3.236	6.878	3.513	1.891	803
Bahía Blanca	11.951	32.457	17.393	10.583	4.862
Balcarce	1.992	4.925	2.445	1.254	214

Nota: (-) Dato igual a cero absoluto.

División político-territorial	Nivel / Ciclo				
	Inicial	EGB 1 y 2	EGB 3	Polimodal (*)	Superior no Universitario
<b>Total</b>	<b>528.702</b>	<b>1.644.100</b>	<b>802.973</b>	<b>449.201</b>	<b>106.341</b>
Baradero	1.421	3.456	1.769	851	251
Bartolomé Mitre	1.360	2.985	1.397	667	73
Benito Juárez	1.055	2.411	1.288	732	63
Berisso	3.589	9.037	4.611	2.510	207
Bolívar	1.450	3.287	1.603	1.049	398
Bragado	1.830	4.422	2.103	1.429	419
Brandsen	1.173	2.638	1.290	625	218
Campana	4.107	10.125	5.139	1.566	864
Cañuelas	1.852	5.330	2.642	1.007	158
Capitán Sarmiento	717	1.455	645	419	72
Carlos Casares	1.059	2.377	1.019	524	125
Carlos Tejedor	617	1.293	636	288	136
Carmen de Areco	682	1.549	706	-	77
Castelli	400	770	411	153	-
Colón	1.088	2.612	1.278	616	69
Coronel L. Rosales	2.764	7.109	3.839	2.364	839
Coronel Dorrego	887	1.883	948	564	86
Coronel Pringles	1.207	2.785	1.359	678	72
Coronel Suárez	1.865	4.178	2.177	1.146	331
Chacabuco	2.072	4.539	2.190	1.223	294
Chascomús	1.779	4.437	2.407	1.406	371
Chivilcoy	2.684	5.996	2.952	1.847	400
Daireaux	813	1.945	896	372	41
Dolores	1.315	2.870	1.485	1.005	631
Ensenada	2.445	5.378	2.668	1.256	115
Escobar	5.423	24.495	11.930	5.419	318
Exaltación de la Cruz	881	2.810	1.246	378	39
Florentino Ameghino	453	1.017	410	165	-
General Alvarado	1.670	4.385	2.249	1.374	107
General Alvear	431	974	376	212	96
General Arenales	757	1.477	873	431	-
General Belgrano	579	1.551	928	451	90
General Guido	135	289	150	69	-
General Lamadrid	615	1.286	653	293	51

Continúa en la página siguiente

Viene de la página anterior

Educación común

Matrícula por nivel / ciclo según departamento

División político-territorial	Nivel / Ciclo				
	Inicial	EGB 1 y 2	EGB 3	Polimodal	Superior no Universitario
<b>Total</b>	<b>528.702</b>	<b>1.644.100</b>	<b>802.973</b>	<b>449.201</b>	<b>106.341</b>
General Las Heras	581	1.575	783	464	1.170
General Lavalle	170	395	168	49	-
General Madariaga	906	2.468	1.188	595	135
General Paz	594	1.203	610	284	77
General Pinto	565	1.318	605	245	50
General Puyrredón	21.431	65.033	30.690	17.459	5.401
General Rodríguez	3.379	8.641	4.200	1.406	109
General Viamonte	989	2.106	1.022	562	85
General Villegas	1.636	3.557	1.768	869	163
Guaminí	555	1.138	584	359	46
Hipólito Yrigoyen	473	954	452	256	53
Junín	4.323	9.772	5.011	2.668	1.628
La Costa	2.605	7.310	3.357	1.777	268
La Plata	26.436	62.365	29.079	20.873	10.403
Laprida	509	1.041	560	304	66
Las Flores	928	2.370	1.223	743	236
Leandro N. Alem	924	1.927	898	495	77
Lincoln	2.089	4.672	2.259	1.238	1.218
Lobería	838	2.167	1.128	467	37
Lobos	1.558	3.634	1.893	823	580
Luján	4.462	10.743	5.220	2.998	1.411
Magdalena	690	1.724	878	479	93
Maipú	538	1.260	623	313	70
Mar Chiquita	793	1.974	1.038	602	65
Marcos Paz	1.666	5.507	2.658	1.145	62
Mercedes	2.792	6.701	3.440	1.975	789
Monte	709	2.020	1.134	537	136
Monte Hermoso	219	514	226	120	-
Navarro	741	1.950	752	343	124
Necochea	3.798	10.775	5.311	3.072	852
9 de Julio	2.192	4.988	2.222	1.552	493
Olavarría	4.995	11.624	5.831	3.053	1.006
Patagones	1.423	3.682	1.697	871	458
Pehuajó	2.262	4.370	2.159	1.397	1.324

Nota: (-) Dato igual a cero absoluto.

División político-territorial	Nivel / Ciclo				
	Inicial	EGB 1 y 2	EGB 3	Polimodal	Superior no Universitario
<b>Total</b>	<b>528.702</b>	<b>1.644.100</b>	<b>802.973</b>	<b>449.201</b>	<b>106.341</b>
Pellegrini	313	657	365	225	48
Pergamino	4.755	11.408	5.592	2.898	1.159
Pila	124	387	162	75	-
Pilar	7.548	31.007	12.775	5.675	587
Pinamar	800	2.087	896	462	95
Puán	718	1.608	776	603	166
Punta Indio	442	967	514	215	76
Ramallo	1.363	3.549	1.676	898	192
Rauch	714	1.635	729	443	129
Rivadavia	868	1.970	954	458	68
Rojas	1.159	2.610	1.289	766	114
Roque Pérez	478	1.074	519	243	51
Saavedra	904	2.251	1.100	694	109
Saladillo	1.356	3.038	1.488	1.016	361
Salto	1.438	3.366	1.627	783	233
Salliqueló	425	1.048	479	256	75
San Andrés de Giles	1.258	2.473	1.098	487	62
San Antonio de Areco	1.194	2.376	1.437	781	195
San Cayetano	391	876	430	229	47
San Nicolás	6.490	16.701	8.735	5.653	2.104
San Pedro	2.497	7.294	3.400	1.717	559
San Vicente	1.639	5.919	3.424	1.654	388
Suipacha	495	1.053	507	206	-
Tandil	4.609	11.837	5.878	4.007	1.261
Talpaqué	374	894	418	208	48
Tordillo	109	256	117	43	-
Tornquist	584	1.352	725	378	45
Trenque Lauquen	2.239	4.787	2.236	1.240	489
Tres Arroyos	2.924	6.514	3.446	1.643	360
Tres Lomas	368	837	418	263	-
25 de Mayo	1.926	3.928	1.943	1.160	409
Villa Gesell	892	2.918	1.331	655	55
Villarino	1.285	3.877	1.521	591	107
Zárate	4.594	12.441	6.246	3.502	637

Buenos Aires

**Educación común** Porcentaje de alumnos repitentes por nivel de enseñanza según división político-territorial

EGB 1 y 2

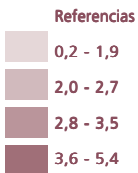
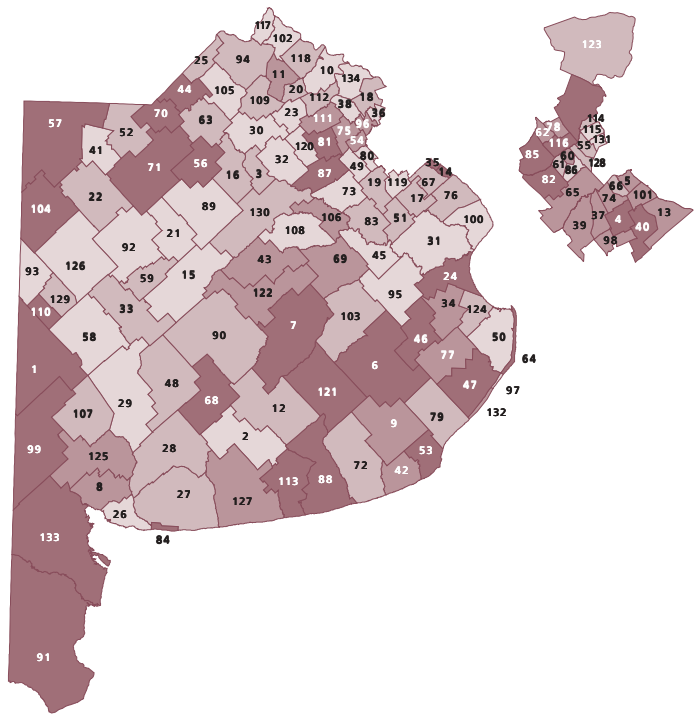

Buenos Aires

**Educación común** Porcentaje de alumnos repitentes por nivel de enseñanza según división político-territorial

EGB 3

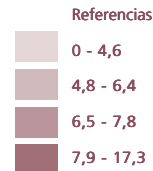
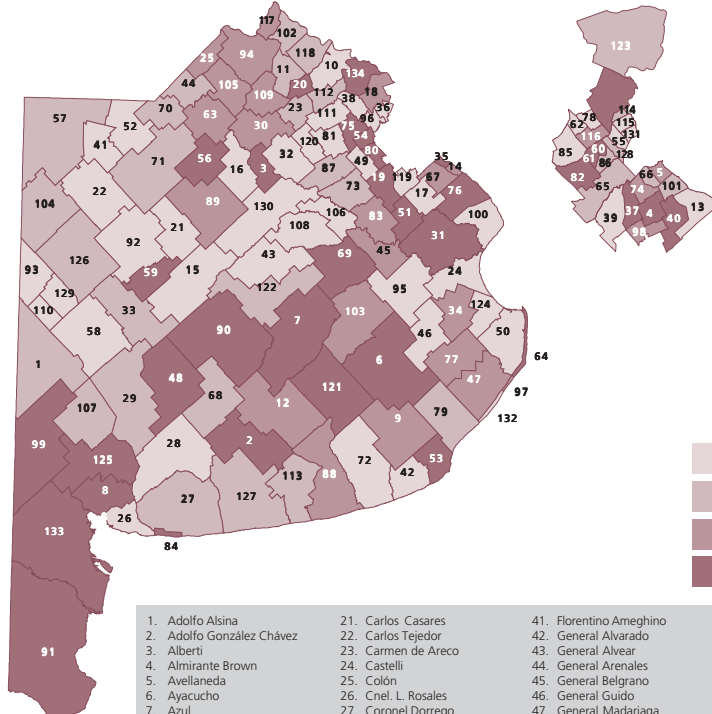

1. Adolfo Alsina	21. Carlos Casares	41. Florentino Ameghino	61. Ituzaingó
2. Adolfo González Chávez	22. Carlos Tejedor	42. General Alvarado	62. José C. Paz
3. Alberti	23. Carmen de Areco	43. General Alvear	63. Junín
4. Almirante Brown	24. Castelli	44. General Arenales	64. La Costa
5. Avellaneda	25. Colón	45. General Belgrano	65. La Matanza
6. Ayacucho	26. Cnel. L. Rosales	46. General Guido	66. Lanús
7. Azul	27. Coronel Dorrego	47. General Madariaga	67. La Plata
8. Bahía Blanca	28. Coronel Pringles	48. General Lamadrid	68. Laprida
9. Balcarce	29. Coronel Suárez	49. General Las Heras	69. Las Flores
10. Baradero	30. Chacabuco	50. General Lavalle	70. Leandro N. Alem
11. Bartolomé Mitre	31. Chascomús	51. General Paz	71. Lincoln
12. Benito Juárez	32. Chivilcoy	52. General Pinto	72. Lobos
13. Berazategui	33. Daireaux	53. General Pueyrredón	73. Lobos
14. Berisso	34. Dolores	54. General Rodríguez	74. Lomas de Zamora
15. Bolívar	35. Ensenada	55. General San Martín	75. Luján
16. Bragado	36. Escobar	56. General Viamonte	76. Magdalena
17. Brandsen	37. Esteban Echeverría	57. General Villegas	77. Maipú
18. Campana	38. Exaltación de la Cruz	58. Guaminí	78. Malvinas Argentinas
19. Cañuelas	39. Ezeiza	59. Hipólito Yrigoyen	
20. Capitán Sarmiento	40. Florencio Varela	60. Hurlingham	

Continúa en la página siguiente

Buenos Aires

**Educación común** Porcentaje de alumnos repitientes por nivel de enseñanza según división político-territorial

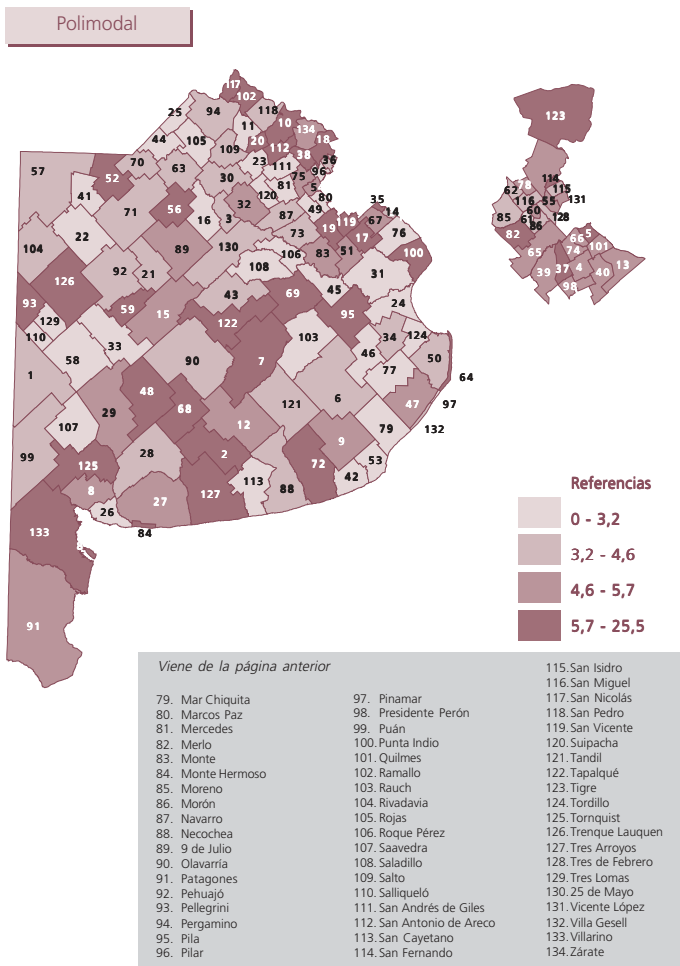

Catamarca

**Todos los tipos de educación**

Establecimientos **627\***  
 Alumnos **97.934**  
 Cargos docentes **6.312**  
 Horas cátedra **58.741**

Nota: \* Incluye los establecimientos que imparten varios tipos de educación.

Establecimientos, unidades educativas, alumnos, cargos docentes y horas cátedra según sector de gestión del total país y de la provincia

	Alumnos	Establecimientos	Cargos	Horas
Común	93.277	574	5.943	55.930
Adultos	3.931	45	130	2.211
Especial	437	15	223	-
Artística	289	4	16	600

Alumnos por nivel de enseñanza según sector de gestión

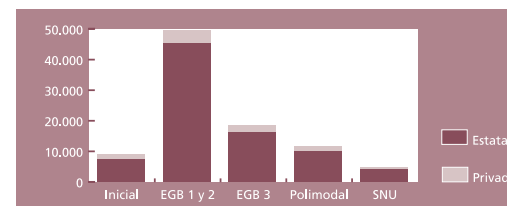

**Educación común**



Catamarca

Educación común

Matrícula por nivel / ciclo según departamento

División político-territorial	Nivel / Ciclo				
	Inicial	EGB 1 y 2	EGB 3	Polimodal	Superior no Universitario
<b>Total</b>	<b>8.951</b>	<b>49.456</b>	<b>18.514</b>	<b>11.656</b>	<b>4.700</b>
Ambato	69	559	226	122	337
Ancasti	30	504	155	47	-
Andalgala	567	2.586	994	605	-
Antofagasta de la Sierra	20	209	51	17	-
Belén	641	4.506	1.313	739	442
Capayán	322	2.328	741	402	52
Capital	4.015	19.331	8.167	5.754	1.926
El Alto	65	637	200	74	-
Fray Mamerto Esquiú	248	1.365	548	307	35
La Paz	484	3.398	1.111	415	151
Paclín	53	575	182	120	21
Pomán	291	1.456	559	264	81
Santa María	767	3.386	1.314	854	792
Santa Rosa	213	1.794	517	254	96
Tinogasta	508	3.784	1.338	1.024	650
Valle Viejo	658	3.038	1.098	658	117

Nota: (-) Dato igual a cero absoluto.

Catamarca

Educación común

Porcentaje de alumnos repitientes por nivel de enseñanza según división político-territorial

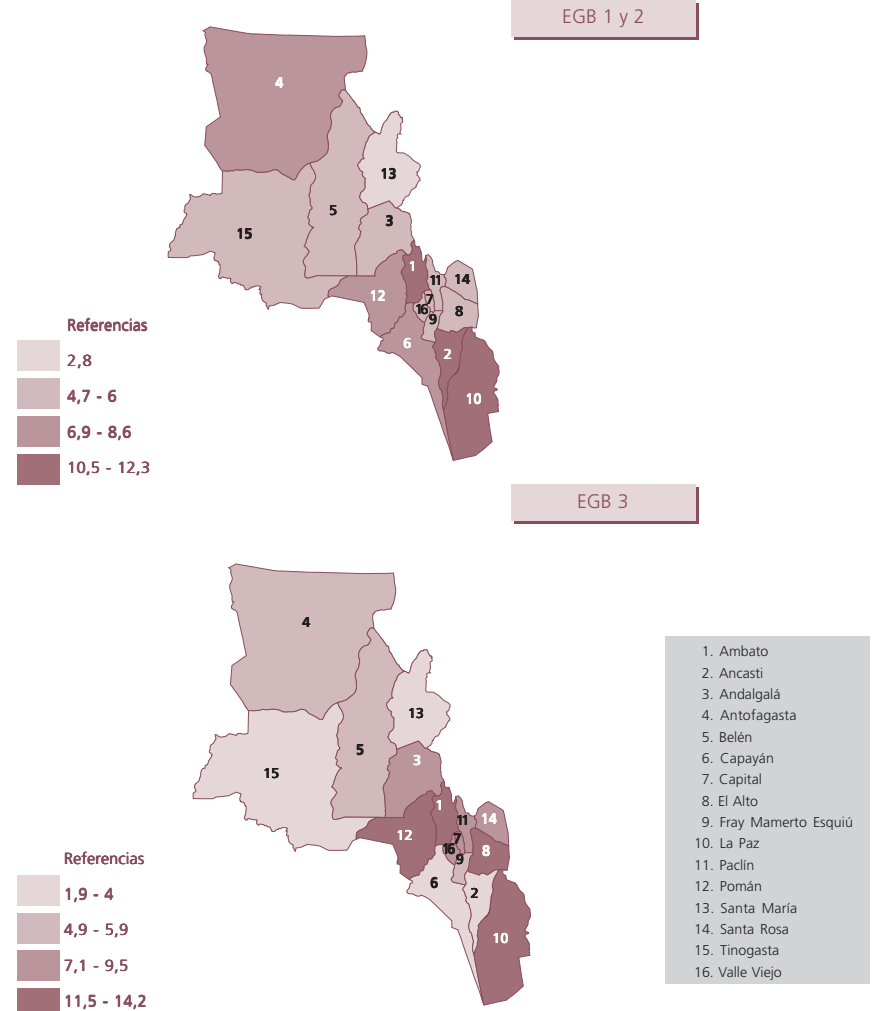

## Catamarca

### Educación común

Porcentaje de alumnos repitientes por nivel de enseñanza según división político-territorial

Polimodal

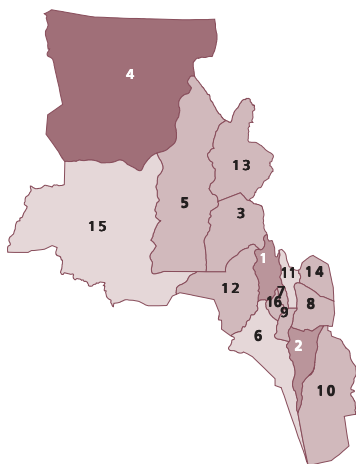

#### Referencias

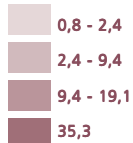

1. Ambato
2. Ancasti
3. Andalgalá
4. Antofagasta
5. Belén
6. Capayán
7. Capital
8. El Alto
9. Fray Mamerto Esquiú
10. La Paz
11. Paclín
12. Pomán
13. Santa María
14. Santa Rosa
15. Tinogasta
16. Valle Viejo

## Chaco

### Todos los tipos de educación

Establecimientos **1.504\***  
 Alumnos **293.865**  
 Cargos docentes **15.223**  
 Horas cátedra **89.798**

Nota: \* Incluye los establecimientos que imparten varios tipos de educación.

Establecimientos, unidades educativas, alumnos, cargos docentes y horas cátedra según sector de gestión del total país y de la provincia

	Alumnos	Establecimientos	Cargos	Horas
Común	276.549	1.384	13.931	86.719
Adultos	15.911	160	761	2.479
Especial	1.298	23	507	-
Artística	107	3	24	600

Alumnos por nivel de enseñanza según sector de gestión

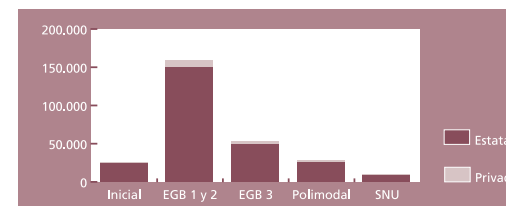

### Educación común

# Chaco

## Educación común

Matrícula por nivel ciclo según departamento

División político-territorial	Nivel / Ciclo				
	Inicial	EGB 1 y 2	EGB 3	Polimodal	Superior no Universitario
<b>Total</b>	<b>26.266</b>	<b>159.131</b>	<b>52.781</b>	<b>28.435</b>	<b>9.936</b>
Almirante Brown	767	5.195	1.360	500	282
Bermejo	656	4.102	1.371	810	252
Comandante Fernández	2.172	13.289	4.771	2.584	1.101
Chacabuco	734	4.300	1.550	899	298
12 de Octubre	567	3.394	896	440	118
2 de Abril	204	1.278	299	123	-
Fray J. Sta. María de Oro	262	1.713	466	269	150
General Belgrano	327	1.796	453	181	-
General Donovan	461	2.287	731	403	305
General Güemes	1.163	12.253	2.722	1.182	346
Independencia	516	3.742	805	302	-
Libertad	251	1.584	512	276	-
Ldor. Gral. San Martín	1.540	9.702	2.662	1.193	738
Maipú	425	4.239	1.026	337	109
Mayor Luis Fontana	1.840	8.773	2.607	1.571	833
9 de Julio	563	4.864	1.369	592	422
O' Higgins	500	3.560	726	259	107
Presidencia de la Plaza	410	2.255	526	290	-
1ro. de Mayo	238	1.395	441	258	-
Quitipi	875	6.034	1.631	926	466
San Fernando	10.058	52.627	23.022	13.638	4.048
San Lorenzo	418	2.640	482	249	112
Sargento Cabral	496	2.760	827	462	-
Tapenaga	86	671	207	114	-
25 de Mayo	737	4.678	1.319	577	249

Nota: (-) Dato igual a cero absoluto.

# Chaco

## Educación común

Porcentaje de alumnos repitientes por nivel de enseñanza según división político-territorial

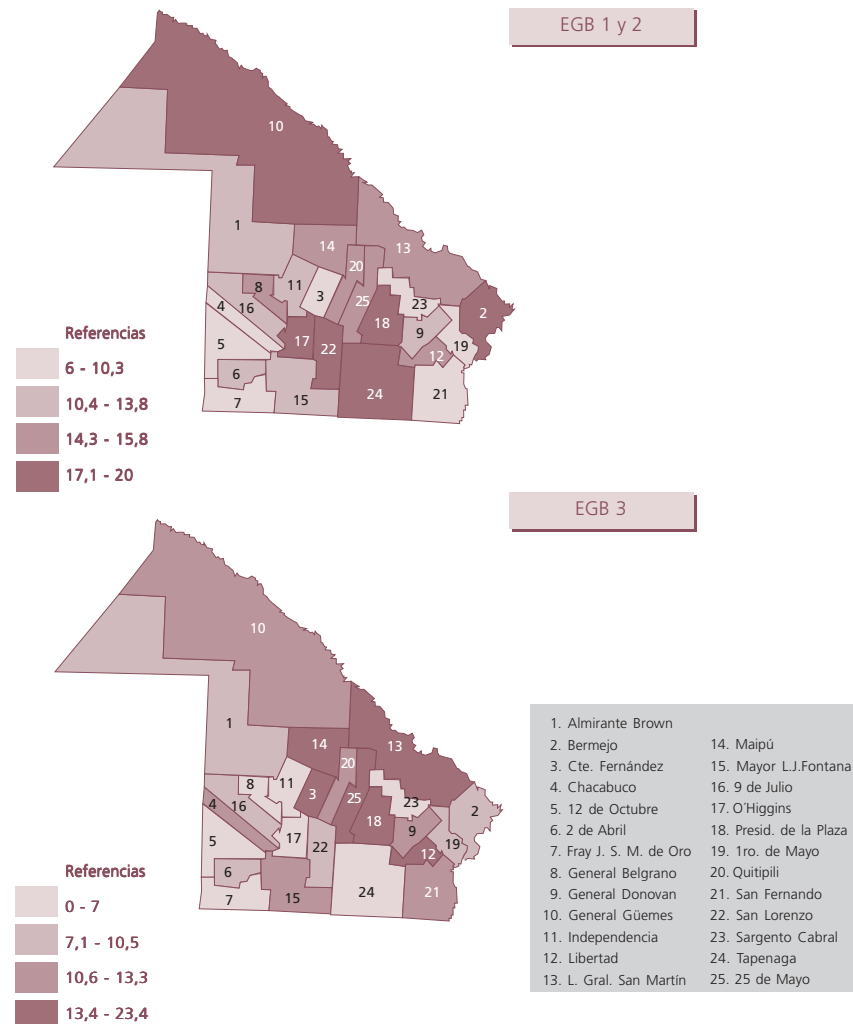

# Chaco

## Educación común

Porcentaje de alumnos repitientes por nivel de enseñanza según división político-territorial

Polimodal

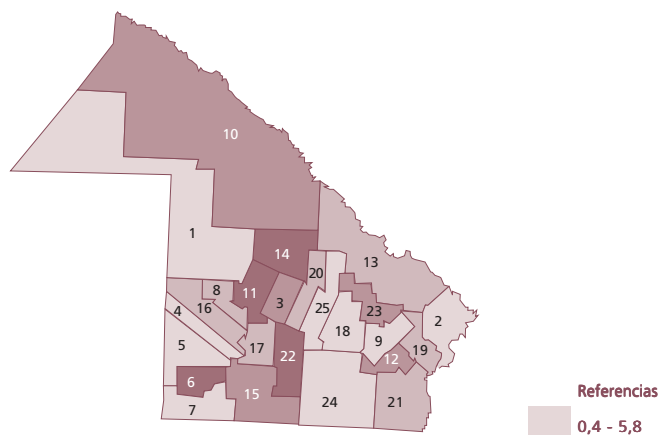

**Referencias**

0,4 - 5,8
6,2 - 7,3
7,6 - 8,9
9,8 - 15,2

1. Almirante Brown	14. Maipú
2. Bermejo	15. Mayor L.J.Fontana
3. Cte. Fernández	16. 9 de Julio
4. Chacabuco	17. O'Higgins
5. 12 de Octubre	18. Presid. de la Plaza
6. 2 de Abril	19. 1ro. de Mayo
7. Fray J. S. M. de Oro	20. Quitipili
8. General Belgrano	21. San Fernando
9. General Donovan	22. San Lorenzo
10. General Güemes	23. Sargento Cabral
11. Independencia	24. Tapenaga
12. Libertad	25. 25 de Mayo
13. L. Gral. San Martín	

Establecimientos

481 \*

Alumnos

124.651

Cargos docentes

8.293

Horas cátedra

57.552

Todos los tipos de educación

Nota: \* Incluye los establecimientos que imparten varios tipos de educación.

Establecimientos, unidades educativas, alumnos, cargos docentes y horas cátedra según sector de gestión del total país y de la provincia

	Alumnos	Establecimientos	Cargos	Horas
Común	113.171	422	7.564	49.747
Adultos	9.464	53	261	5.918
Especial	959	26	395	127
Artística	1.057	5	73	1.760

Alumnos por nivel de enseñanza según sector de gestión

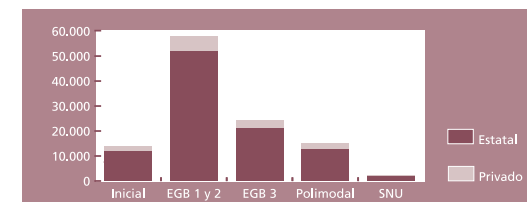

Educación común

# Chubut

## Educación común

Matrícula por nivel / ciclo según departamento

División político-territorial	Nivel / Ciclo				
	Inicial	EGB 1 y 2	EGB 3	Polimodal	Superior no Universitario
<b>Total</b>	<b>13.957</b>	<b>57.820</b>	<b>24.193</b>	<b>15.003</b>	<b>2.198</b>
Biedma	1.740	8.042	3.420	1.964	168
Cushamen	601	2.740	1.081	467	-
Escalante	4.771	19.299	8.270	5.981	948
Florentino Ameghino	43	212	71	41	-
Futaleufú	1.458	5.339	2.345	1.458	353
Gaiman	347	1.160	536	228	-
Gastre	56	226	56	-	-
Languiño	91	603	157	-	-
Mártires	19	101	11	-	-
Paso de Indios	54	315	58	-	-
Rawson	4.020	16.358	6.918	4.264	729
Río Senguer	246	1.046	388	145	-
Sarmiento	225	1.215	539	331	-
Tehuelches	201	892	283	124	-
Telsen	85	272	60	-	-

Nota: (-) Dato igual a cero absoluto.

# Chubut

## Educación común

Porcentaje de alumnos repitientes por nivel de enseñanza según división político-territorial

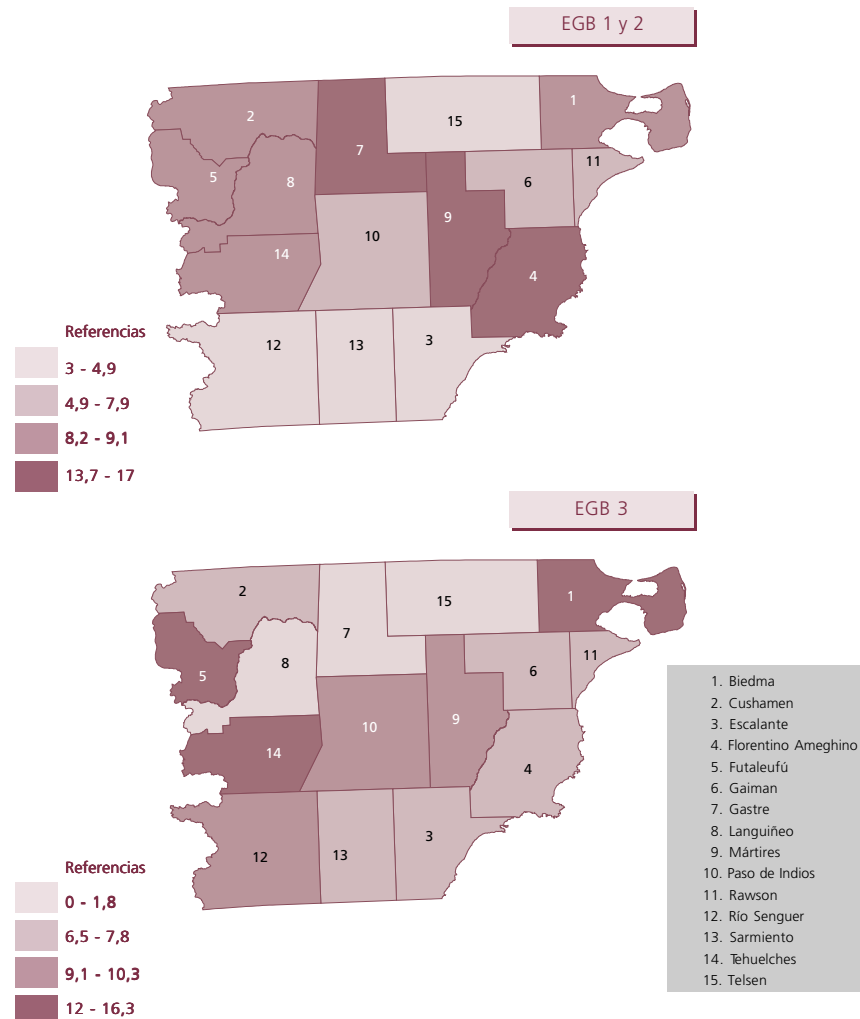

# Chubut

## Educación común

Porcentaje de alumnos repitentes por nivel de enseñanza según división político-territorial

Polimodal

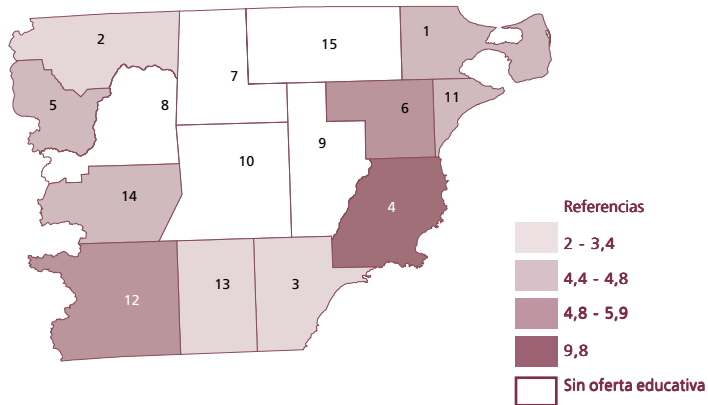

1. Biedma
2. Cushamen
3. Escalante
4. Florentino Ameghino
5. Futaleufú
6. Gaiman
7. Gastre
8. Languiño
9. Mártires
10. Paso de Indios
11. Rawson
12. Río Senguier
13. Sarmiento
14. Tehuelches
15. Telsen

# Ciudad de Buenos Aires

## Todos los tipos de educación

Establecimientos **1.792\***

Alumnos **667.049**

Cargos docentes **49.127**

Horas cátedra **393.444**

Nota: \* Incluye los establecimientos que imparten varios tipos de educación.

Establecimientos, unidades educativas, alumnos, cargos docentes y horas cátedra según sector de gestión del total país y de la provincia

	Alumnos	Establecimientos	Cargos	Horas
Común	625.831	1.538	44.833	366.979
Adultos	32.009	195	1.014	17.736
Especial	5.940	76	3.097	880
Artística	3.269	20	183	7.849

Alumnos por nivel de enseñanza según sector de gestión

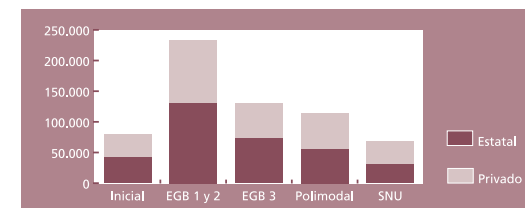

## Educación común

Educación común

Matrícula por nivel / ciclo según departamento

División político-territorial	Nivel / Ciclo				
	Inicial	EGB 1 y 2	EGB 3	Polimodal	Superior no Universitario
<b>Total</b>	<b>80.271</b>	<b>232.358</b>	<b>130.626</b>	<b>113.835</b>	<b>68.741</b>
Distrito Escolar N° 1	6.025	18.631	13.046	12.796	24.020
Distrito Escolar N° 2	4.901	14.261	8.464	7.473	11.555
Distrito Escolar N° 3	3.340	9.263	5.472	4.329	3.575
Distrito Escolar N° 4	2.576	7.692	6.108	5.789	3.007
Distrito Escolar N° 5	3.432	9.903	4.915	3.605	546
Distrito Escolar N° 6	3.712	11.380	7.480	6.857	4.229
Distrito Escolar N° 7	4.636	12.286	8.582	8.087	6.631
Distrito Escolar N° 8	4.500	12.220	6.627	5.811	2.354
Distrito Escolar N° 9	6.470	16.040	7.980	7.193	2.036
Distrito Escolar N° 10	6.913	17.934	11.233	12.885	6.405
Distrito Escolar N° 11	3.702	11.381	6.627	5.173	507
Distrito Escolar N° 12	3.255	8.498	3.998	3.400	330
Distrito Escolar N° 13	2.512	8.692	5.200	3.825	130
Distrito Escolar N° 14	2.444	7.058	3.172	2.167	98
Distrito Escolar N° 15	2.895	8.553	4.813	4.257	962
Distrito Escolar N° 16	2.543	7.698	2.820	1.950	70
Distrito Escolar N° 17	3.776	10.939	6.244	5.415	624
Distrito Escolar N° 18	3.444	10.112	6.337	5.547	392
Distrito Escolar N° 19	3.195	9.663	3.132	1.669	-
Distrito Escolar N° 20	3.146	11.348	4.603	3.522	559
Distrito Escolar N° 21	2.854	8.806	3.773	2.085	711

Nota: (-) Dato igual a cero absoluto.

Educación común

Porcentaje de alumnos repitientes por nivel de enseñanza según división político-territorial

EGB 1 y 2

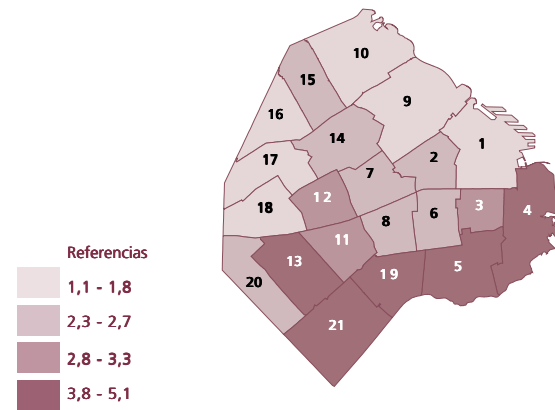

EGB 3

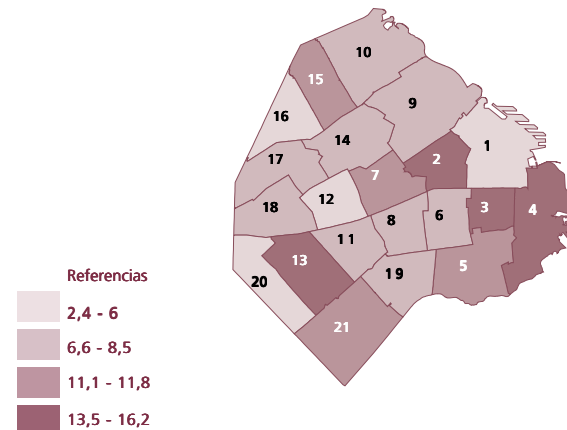

1. Distrito Escolar 1
2. Distrito Escolar 2
3. Distrito Escolar 3
4. Distrito Escolar 4
5. Distrito Escolar 5
6. Distrito Escolar 6
7. Distrito Escolar 7
8. Distrito Escolar 8
9. Distrito Escolar 9
10. Distrito Escolar 10
11. Distrito Escolar 11
12. Distrito Escolar 12
13. Distrito Escolar 13
14. Distrito Escolar 14
15. Distrito Escolar 15
16. Distrito Escolar 16
17. Distrito Escolar 17
18. Distrito Escolar 18
19. Distrito Escolar 19
20. Distrito Escolar 20
21. Distrito Escolar 21



Ciudad de Buenos Aires

Educación común

Porcentaje de alumnos repitientes por nivel de enseñanza según división político-territorial

Polimodal

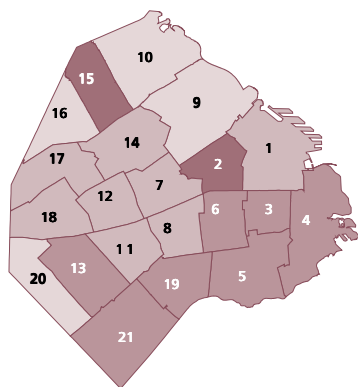

Referencias

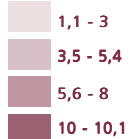

- 1. Distrito Escolar 1
- 2. Distrito Escolar 2
- 3. Distrito Escolar 3
- 4. Distrito Escolar 4
- 5. Distrito Escolar 5
- 6. Distrito Escolar 6
- 7. Distrito Escolar 7
- 8. Distrito Escolar 8
- 9. Distrito Escolar 9
- 10. Distrito Escolar 10
- 11. Distrito Escolar 11
- 12. Distrito Escolar 12
- 13. Distrito Escolar 13
- 14. Distrito Escolar 14
- 15. Distrito Escolar 15
- 16. Distrito Escolar 16
- 17. Distrito Escolar 17
- 18. Distrito Escolar 18
- 19. Distrito Escolar 19
- 20. Distrito Escolar 20
- 21. Distrito Escolar 21

Establecimientos

4.179\*

Alumnos

761.432

Cargos docentes

34.698

Horas cátedra

402.378

Todos los tipos de educación

Nota: \* Incluye los establecimientos que imparten varios tipos de educación.

Establecimientos, unidades educativas, alumnos, cargos docentes y horas cátedra según sector de gestión del total país y de la provincia

	Alumnos	Establecimientos	Cargos	Horas
Común	730.946	3.728	32.389	386.471
Adultos	26.476	368	602	14.230
Especial	3.881	79	1.658	903
Artística	129	25	49	774

Alumnos por nivel de enseñanza según sector de gestión

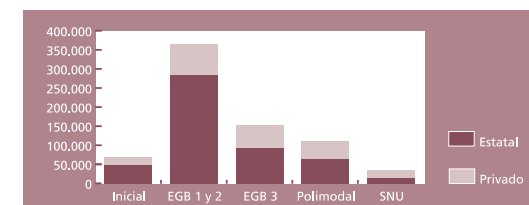

Educación común

Córdoba

Educación común

Matrícula por nivel / ciclo según departamento

División político-territorial	Nivel / Ciclo				
	Inicial	EGB 1 y 2	EGB 3	Polimodal	Superior no Universitario
<b>Total</b>	<b>68.201</b>	<b>365.353</b>	<b>152.868</b>	<b>111.715</b>	<b>32.809</b>
Calamuchita	842	5.352	2.097	1.276	34
Capital	27.736	149.285	64.974	49.549	19.873
Colón	4.007	21.410	7.953	5.074	502
Cruz del Eje	1.390	7.361	2.952	1.951	684
General Roca	686	4.511	1.647	1.235	100
General San Martín	3.024	13.588	5.716	4.681	2.638
Ischilín	752	4.100	1.713	1.043	234
Juárez Celman	1.147	6.578	2.828	1.932	253
Marcos Juárez	2.290	11.114	4.867	3.708	605
Minas	129	658	185	105	-
Pocho	102	650	260	79	-
Pte. Roque Sáenz Peña	767	4.390	1.730	1.474	170
Punilla	3.327	17.335	7.123	5.045	989
Río Cuarto	5.009	26.617	11.696	8.321	1.207
Río Primero	990	5.612	1.861	1.105	88
Río Seco	310	1.841	504	263	-
Río Segundo	2.132	11.336	4.746	3.102	140
San Alberto	760	4.437	1.195	722	94
San Javier	1.276	6.796	2.858	2.200	765
San Justo	4.136	22.044	9.301	6.961	2.035
Santa María	1.675	10.682	4.338	2.864	268
Sobremonte	94	614	267	143	-
Tercero Arriba	2.441	12.814	5.922	4.339	619
Totoral	416	2.188	674	457	37
Tulumba	263	1.667	353	213	-
Unión	2.500	12.373	5.108	3.873	1.474

Nota: (-) Dato igual a cero absoluto.

Córdoba

Educación común

Porcentaje de alumnos repitientes por nivel de enseñanza según división político-territorial

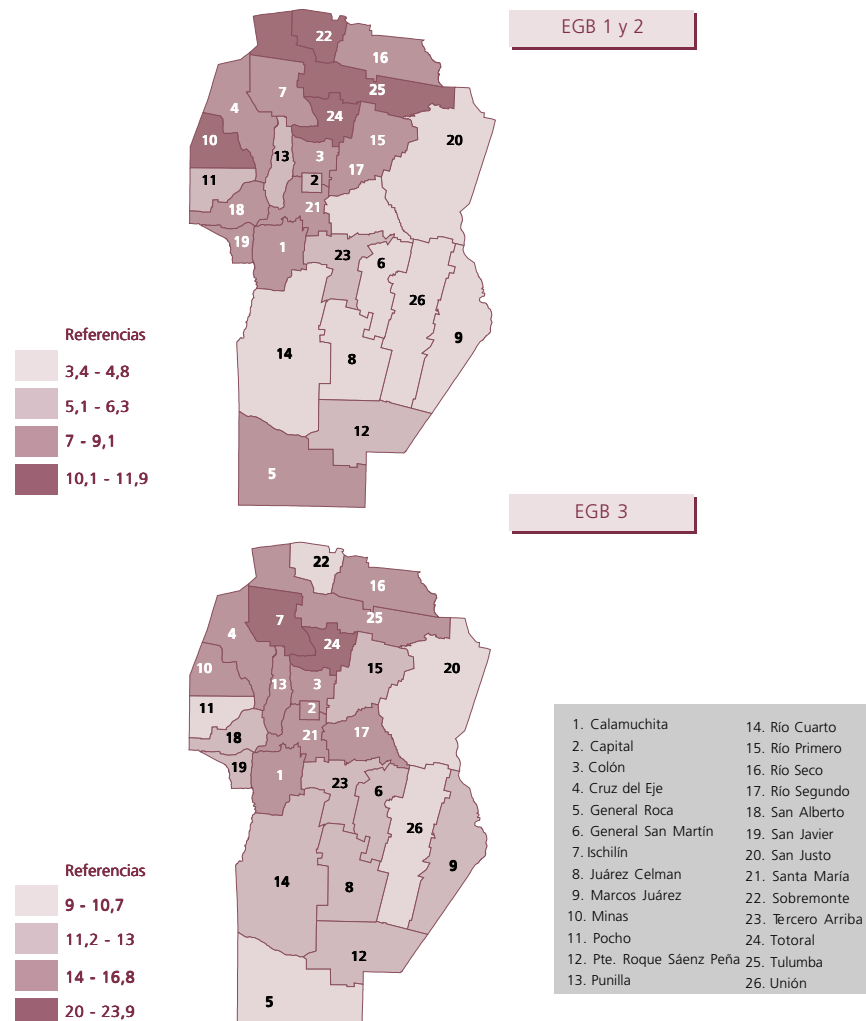

## Córdoba

### Educación común

Porcentaje de alumnos repitentes por nivel de enseñanza según división político-territorial

Polimodal

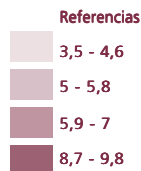
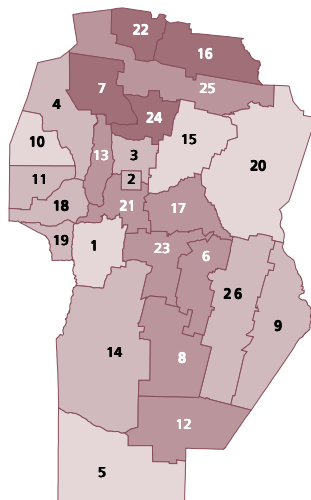

1. Calamuchita	14. Río Cuarto
2. Capital	15. Río Primero
3. Colón	16. Río Seco
4. Cruz del Eje	17. Río Segundo
5. General Roca	18. San Alberto
6. General San Martín	19. San Javier
7. Ischilín	20. San Justo
8. Juárez Celman	21. Santa María
9. Marcos Juárez	22. Sobremonte
10. Minas	23. Teicero Arriba
11. Pocho	24. Totoral
12. Pte. Roque Sáenz Peña	25. Tulumba
13. Punilla	26. Unión

## Corrientes

### Todos los tipos de educación

Establecimientos **1.275\***  
 Alumnos **290.866**  
 Cargos docentes **16.061**  
 Horas cátedra **104.111**

Nota: \* Incluye los establecimientos que imparten varios tipos de educación.

Establecimientos, unidades educativas, alumnos, cargos docentes y horas cátedra según sector de gestión del total país y de la provincia

	Alumnos	Establecimientos	Cargos	Horas
Común	280.368	1.176	15.304	101.323
Adultos	8.057	75	332	1.865
Especial	1.928	30	391	-
Artística	513	2	34	923

Alumnos por nivel de enseñanza según sector de gestión

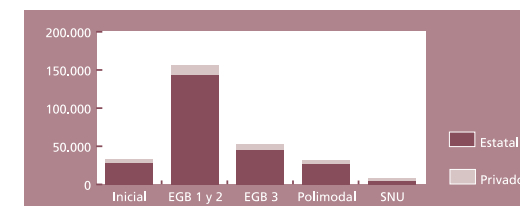

### Educación común

Corrientes

Educación común

Matrícula por nivel / ciclo según departamento

División político-territorial	Nivel / Ciclo				
	Inicial	EGB 1 y 2	EGB 3	Polimodal	Superior no Universitario
<b>Total</b>	<b>32.497</b>	<b>156.578</b>	<b>52.213</b>	<b>31.416</b>	<b>7.664</b>
Bella Vista	1.204	6.130	2.075	1.134	220
Berón de Astrada	58	383	123	33	-
Capital	11.536	49.924	19.218	13.805	3.957
Concepción	646	3.762	780	311	6
Curuzú Cuatía	1.154	6.867	1.851	1.109	232
Empedrado	704	2.974	832	342	122
Esquina	1.019	5.496	1.650	1.022	327
General Alvear	303	1.449	496	339	145
General Paz	605	2.858	881	393	11
Goya	3.461	15.021	4.924	2.764	632
Itatí	322	1.555	557	358	12
Ituzzaingó	1.073	5.713	2.058	961	25
Lavalle	747	4.566	939	430	31
Mburucuyá	259	1.733	444	268	35
Mercedes	1.428	6.511	1.816	1.070	356
Monte Caseros	1.172	4.967	1.978	1.137	327
Paso de los Libres	1.362	7.679	2.882	1.765	359
Saladas	970	4.274	1.275	480	16
San Cosme	399	2.140	636	364	-
San Luis del Palmar	490	3.216	1.028	459	26
San Martín	403	2.209	782	320	46
San Miguel	376	2.342	653	321	-
San Roque	685	3.749	898	433	38
Santo Tomé	1.861	9.345	2.777	1.651	688
Sauce	260	1.715	660	147	53

Nota: (-) Dato igual a cero absoluto.

Corrientes

Educación común

Porcentaje de alumnos repitientes por nivel de enseñanza según división político-territorial

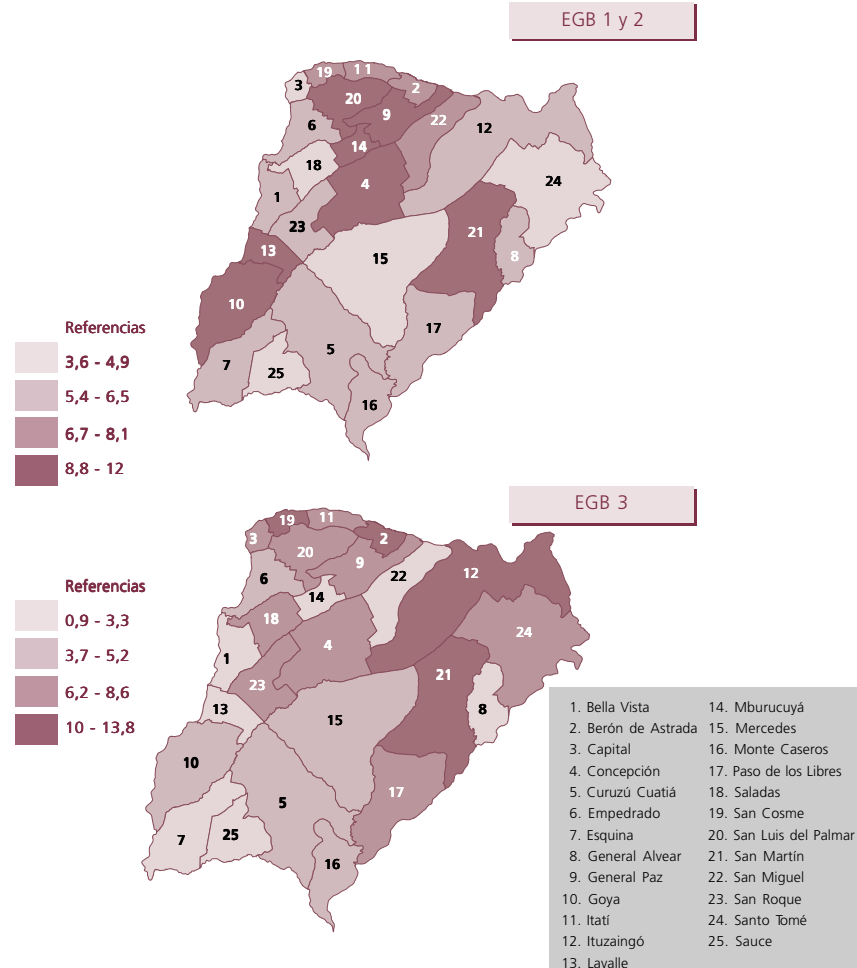

Corrientes

Educación común

Porcentaje de alumnos repitientes por nivel de enseñanza según división político-territorial

Polimodal

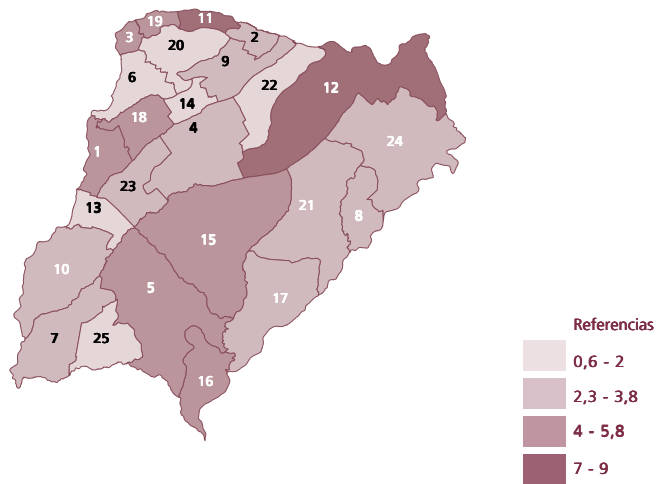

- |                     |                         |
|---------------------|-------------------------|
| 1. Bella Vista      | 14. Mburucuyá           |
| 2. Berón de Astrada | 15. Mercedes            |
| 3. Capital          | 16. Monte Caseros       |
| 4. Concepción       | 17. Paso de los Libres  |
| 5. Curuzú Cuatiá    | 18. Saladas             |
| 6. Empedrado        | 19. San Cosme           |
| 7. Esquina          | 20. San Luis del Palmar |
| 8. General Alvear   | 21. San Martín          |
| 9. General Paz      | 22. San Miguel          |
| 10. Goya            | 23. San Roque           |
| 11. Itatí           | 24. Santo Tomé          |
| 12. Ituzzaingó      | 25. Sauce               |
| 13. Lavalle         |                         |

Establecimientos

1.995\*

Alumnos

317.563

Cargos docentes

18.619

Horas cátedra

144.252

Todos los tipos de educación

Nota: \* Incluye los establecimientos que imparten varios tipos de educación.

Establecimientos, unidades educativas, alumnos, cargos docentes y horas cátedra según sector de gestión del total país y de la provincia

	Alumnos	Establecimientos	Cargos	Horas
Común	299.670	1.641	17.187	137.420
Adultos	14.084	302	353	5.136
Especial	3.061	81	1.057	-
Artística	748	8	22	1.696

Alumnos por nivel de enseñanza según sector de gestión

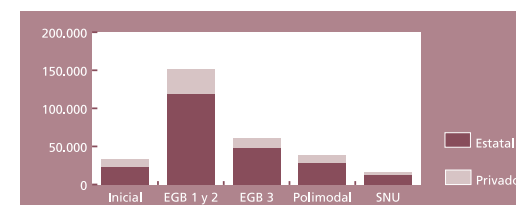

Educación común

## Entre Ríos

### Educación común

Matrícula por nivel / ciclo según departamento

División político-territorial	Nivel / Ciclo				
	Inicial	EGB 1 y 2	EGB 3	Polimodal	Superior no Universitario
<b>Total</b>	<b>32.766</b>	<b>151.680</b>	<b>60.960</b>	<b>37.822</b>	<b>16.442</b>
Colón	1.319	6.127	2.411	1.877	340
Concordia	4.557	22.585	7.858	4.666	1.990
Diamante	1.010	5.238	2.199	1.490	526
Federación	1.627	8.296	2.694	1.551	258
Federal	677	3.793	1.280	615	94
Feliciano	527	2.422	786	372	140
Gualeguay	1.241	6.084	2.630	1.620	868
Gualeguaychú	2.585	12.507	5.523	3.859	1.321
Islas del Ibicuy	378	1.813	577	362	34
La Paz	2.185	10.461	3.614	1.869	547
Nogoyá	1.352	4.909	2.133	1.235	456
Paraná	9.336	40.197	18.221	11.896	6.878
San Salvador	449	2.067	650	816	7
Tala	847	3.139	1.514	3.340	328
Uruguay	2.376	11.008	4.865	938	1.814
Victoria	1.027	4.163	1.771	1.316	542
Villaguay	1.273	6.871	2.234	-	299

Nota: (-) Dato igual a cero absoluto.

## Entre Ríos

### Educación común

Porcentaje de alumnos repitientes por nivel de enseñanza según división político-territorial

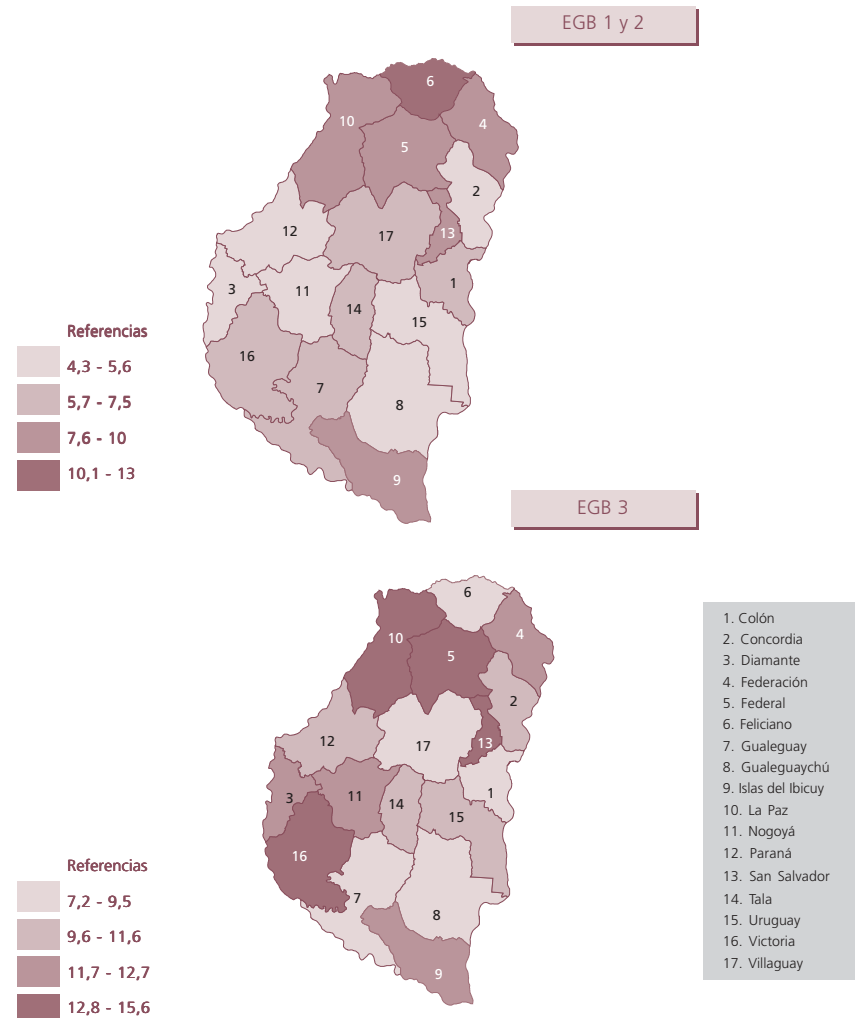



Entre Ríos

Educación común

Porcentaje de alumnos repitientes por nivel de enseñanza según división político-territorial

Polimodal

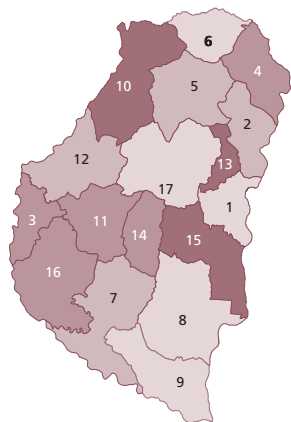

Referencias

- 2,7 - 4,3
- 4,4 - 5,2
- 5,3 - 7,2
- 7,3 - 9,1

1. Colón
2. Concordia
3. Diamante
4. Federación
5. Federal
6. Feliciano
7. Gualeguay
8. Gualeguaychú
9. Islas del Ibicuy
10. La Paz
11. Nogoyá
12. Paraná
13. San Salvador
14. Tala
15. Uruguay
16. Victoria
17. Villaguay

Formosa

Todos los tipos de educación

Establecimientos **695\***  
 Alumnos **159.279**  
 Cargos docentes **8.616**  
 Horas cátedra **50.720**

Nota: \* Incluye los establecimientos que imparten varios tipos de educación.

Establecimientos, unidades educativas, alumnos, cargos docentes y horas cátedra según sector de gestión del total país y de la provincia

	Alumnos	Establecimientos	Cargos	Horas
Común	150.712	643	8.100	47.288
Adultos	7.144	42	258	2.471
Especial	805	10	179	42
Artística	618	3	79	919

Alumnos por nivel de enseñanza según sector de gestión

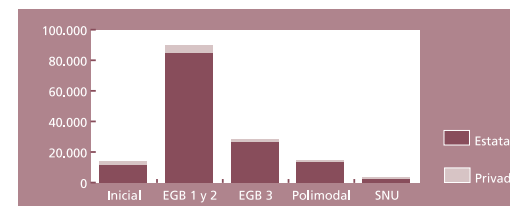

Educación común

Formosa

Educación común

Matrícula por nivel / ciclo según departamento

División político-territorial	Nivel / Ciclo				
	Inicial	EGB 1 y 2	EGB 3	Polimodal	Superior no Universitario
<b>Total</b>	<b>13.834</b>	<b>90.073</b>	<b>28.402</b>	<b>14.575</b>	<b>3.828</b>
Bermejo	271	3.145	399	142	-
Formosa	6.890	34.589	13.455	7.364	1.827
Laishi	442	2.841	1.026	525	54
Matacos	247	2.713	695	227	113
Patiño	1.699	13.140	3.587	1.761	753
Pilagás	440	3.694	869	452	57
Pilcomayo	2.280	14.819	4.370	2.321	782
Pirané	1.444	12.230	3.678	1.723	242
Ramón Lista	121	2.902	323	60	-

Nota: (-) Dato igual a cero absoluto.

Formosa

Educación común

Porcentaje de alumnos repitientes por nivel de enseñanza según división político-territorial

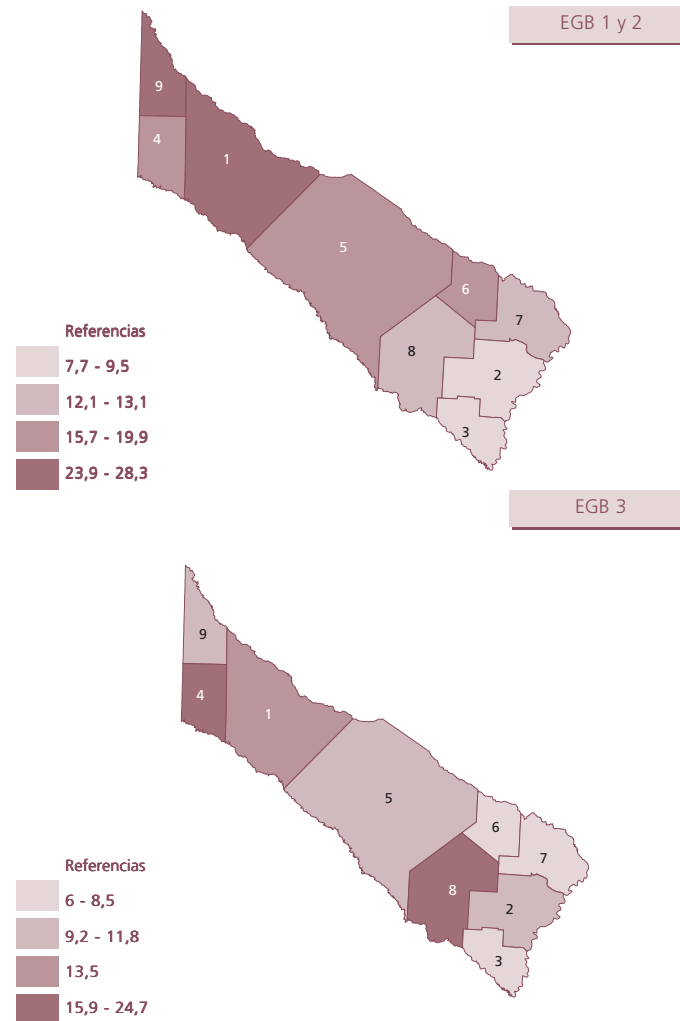

Formosa

Educación común

Porcentaje de alumnos repitientes por nivel de enseñanza según división político-territorial

Polimodal

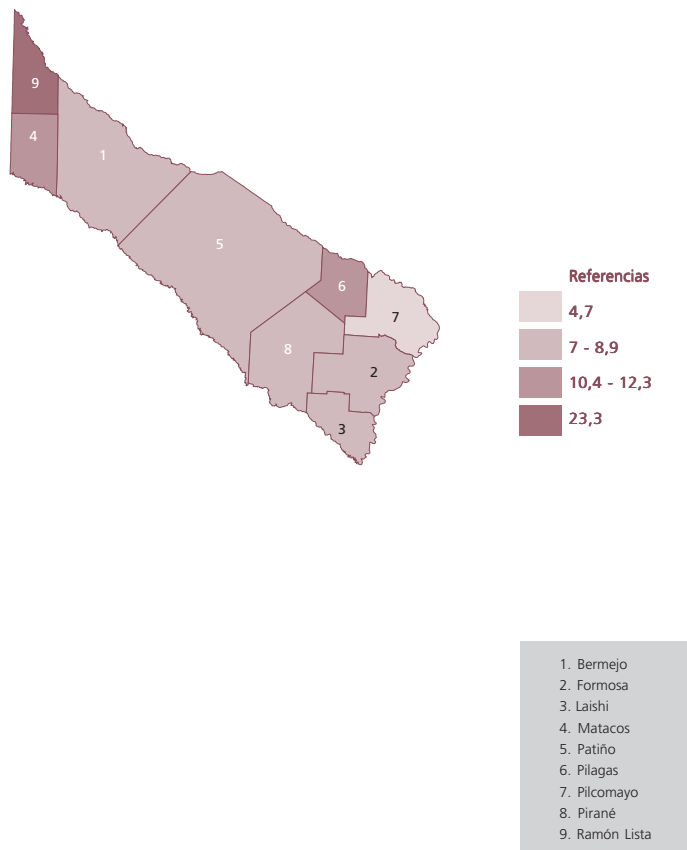

Jujuy



Todos los tipos de educación

Nota: \* Incluye los establecimientos que imparten varios tipos de educación.

Establecimientos, unidades educativas, alumnos, cargos docentes y horas cátedra según sector de gestión del total país y de la provincia

	Alumnos	Establecimientos	Cargos	Horas
Común	184.794	515	10.376	71.579
Adultos	7.346	52	243	3.877
Especial	988	25	457	86
Artística	-	5	-	-

Alumnos por nivel de enseñanza según sector de gestión

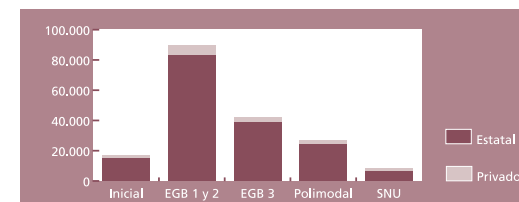

Educación común

Jujuy

Educación común

Matrícula por nivel / ciclo según departamento

División político-territorial	Nivel / Ciclo				
	Inicial	EGB 1 y 2	EGB 3	Polimodal	Superior no Universitario
<b>Total</b>	<b>17.214</b>	<b>89.897</b>	<b>42.087</b>	<b>27.209</b>	<b>8.387</b>
Cochinoca	384	2.317	785	288	77
Dr. Manuel Belgrano	6.879	31.479	16.035	12.131	5.860
El Carmen	1.857	11.817	5.115	2.933	503
Humahuaca	606	3.309	1.390	880	27
Ledesma	2.365	11.698	5.287	3.154	455
Palpalá	1.148	6.800	4.003	2.462	115
Rinconada	72	590	115	-	-
San Antonio	110	581	140	84	-
San Pedro	1.877	10.317	5.230	3.316	1.216
Santa Bárbara	512	3.005	965	432	-
Santa Catalina	109	766	156	-	-
Susques	116	724	121	51	-
Tilcara	419	1.623	810	478	15
Tumbaya	139	740	226	136	-
Valle Grande	98	476	89	26	-
Yaví	523	3.655	1.620	838	119

Nota: (-) Dato igual a cero absoluto.

Jujuy

Educación común

Porcentaje de alumnos repitientes por nivel de enseñanza según división político-territorial

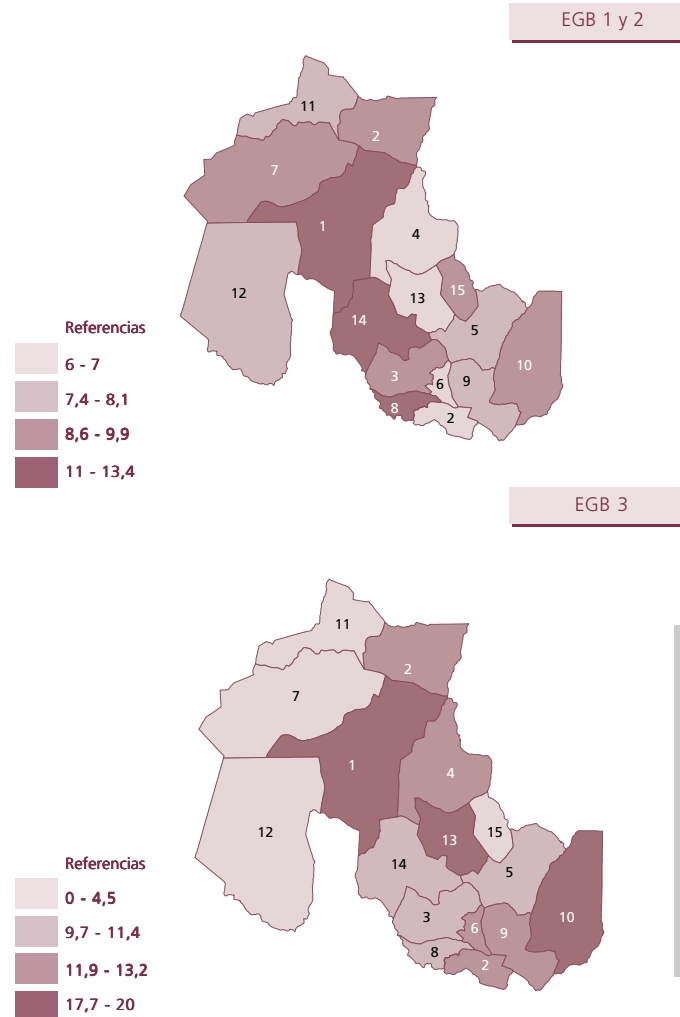

Jujuy

Educación común

Porcentaje de alumnos repitentes por nivel de enseñanza según división político-territorial

Polimodal

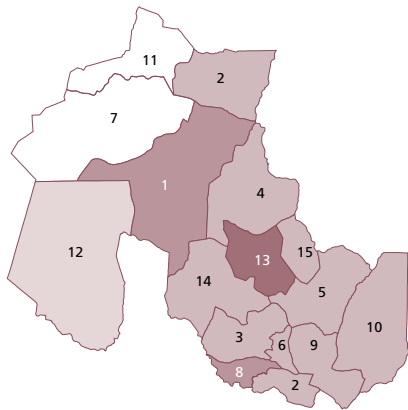

1. Cochinoca
2. El Carmen
3. Dr. Manuel Belgrano
4. Humahuaca
5. Ledesma
6. Palpalá
7. Rinconada
8. San Antonio
9. San Pedro
10. Santa Bárbara
11. Santa Catalina
12. Susques
13. Tilcara
14. Tumbaya
15. Valle Grande
16. Yaví

La Pampa

Todos los tipos de educación

Establecimientos  
478\*

Alumnos  
75.045

Cargos docentes  
5.866

Horas cátedra  
36.629

Nota: \* Incluye los establecimientos que imparten varios tipos de educación.

Establecimientos, unidades educativas, alumnos, cargos docentes y horas cátedra según sector de gestión del total país y de la provincia

	Alumnos	Establecimientos	Cargos	Horas
Común	69.931	386	5.343	33.464
Adultos	4.175	66	170	2.736
Especial	595	25	339	-
Artística	344	3	14	429

Alumnos por nivel de enseñanza según sector de gestión

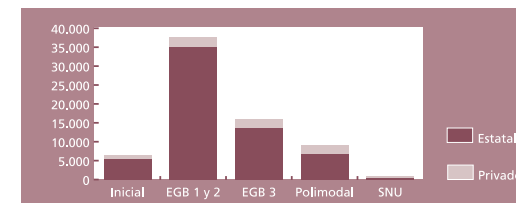

Educación común

La Pampa

Educación común

Matrícula por nivel / ciclo según departamento

División político-territorial	Nivel / Ciclo				
	Inicial	EGB 1 y 2	EGB 3	Polimodal	Superior no Universitario
<b>Total</b>	<b>6.370</b>	<b>37.524</b>	<b>15.953</b>	<b>9.153</b>	<b>931</b>
Atreuco	202	1.325	560	368	18
Caleu Caleu	55	387	83	-	-
Capital	2.195	12.043	5.489	3.246	715
Catrilo	158	856	294	165	-
Conhelo	274	1.723	709	437	19
Curaco	31	145	49	-	-
Chalileo	61	356	124	42	-
Chapaleufu	243	1.398	606	305	3
Chical-Có	22	221	18	-	-
Guatraché	130	826	399	313	11
Hucal	132	841	415	237	16
Lihuel-Calel	15	87	19	-	-
Limay Mahuida	8	81	10	-	-
Loventué	281	1.203	556	401	8
Maraco	1.096	6.578	2.879	1.745	127
Puelén	170	1.202	508	294	-
Quemu-Quemu	159	1.012	411	233	4
Rancul	238	1.469	574	240	-
Realicó	302	2.042	875	533	-
Toay	170	1.058	332	95	-
Trenel	105	638	229	82	-
Utracán	323	2.033	814	417	10

Nota: (-) Dato igual a cero absoluto.

La Pampa

Educación común

Porcentaje de alumnos repitientes por nivel de enseñanza según división político-territorial

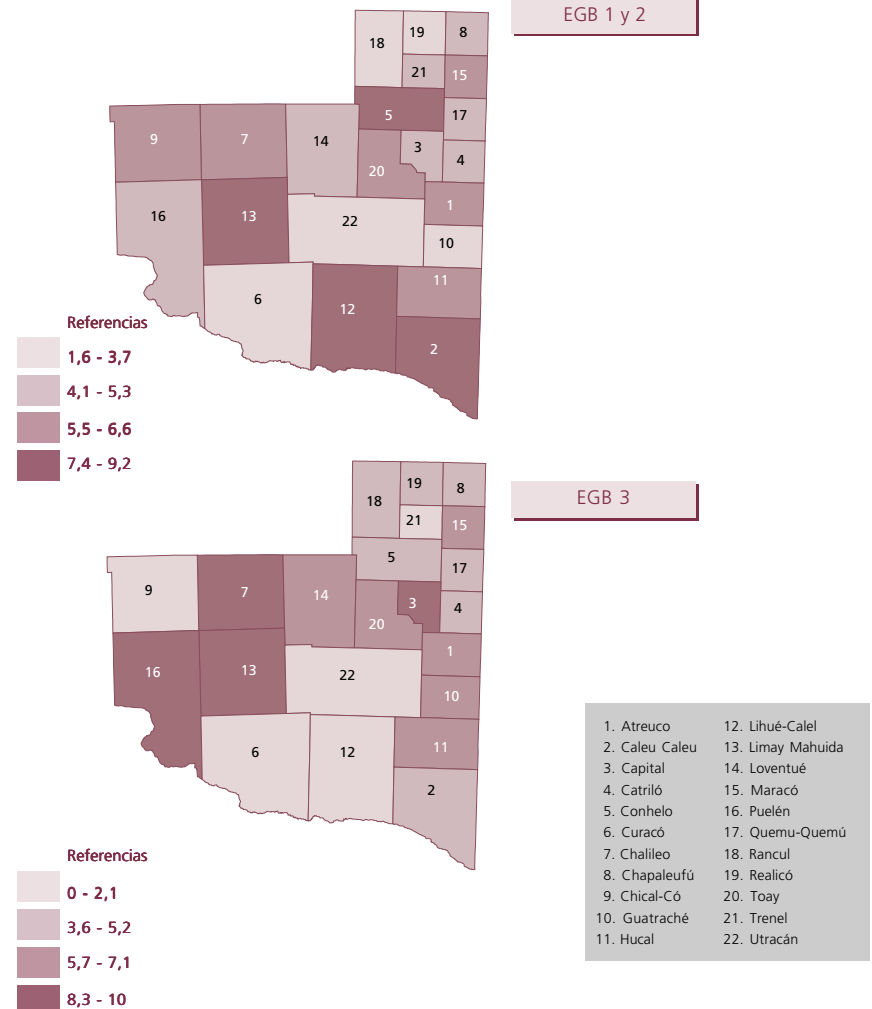

La Pampa

Educación común

Porcentaje de alumnos repitientes por nivel de enseñanza según división político-territorial

Polimodal

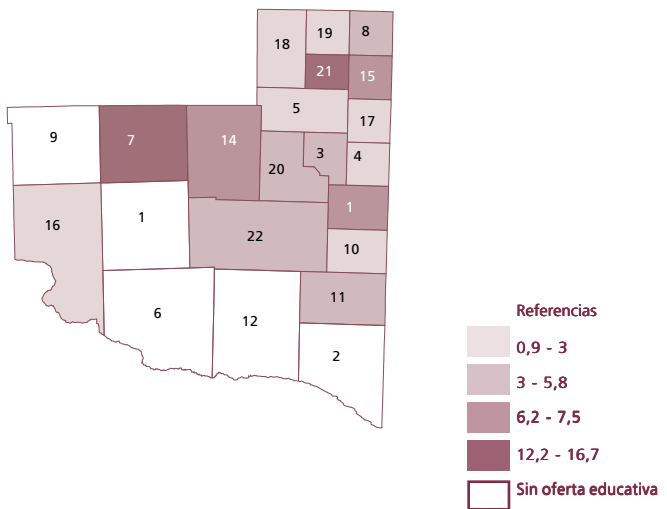

- |                |                   |
|----------------|-------------------|
| 1. Atreuco     | 12. Lihué-Calel   |
| 2. Caleu Caleu | 13. Limay Mahuida |
| 3. Capital     | 14. Loventué      |
| 4. Catrilo     | 15. Maracó        |
| 5. Conhelo     | 16. Puelén        |
| 6. Curacó      | 17. Quemu-Quemú   |
| 7. Chalileo    | 18. Rancul        |
| 8. Chapaleufú  | 19. Realicó       |
| 9. Chical-Có   | 20. Toay          |
| 10. Guatraché  | 21. Trenel        |
| 11. Hucal      | 22. Utracán       |





Todos los tipos de educación

Nota: \* Incluye los establecimientos que imparten varios tipos de educación.

Establecimientos, unidades educativas, alumnos, cargos docentes y horas cátedra según sector de gestión del total país y de la provincia

	Alumnos	Establecimientos	Cargos	Horas
Común	80.767	501	5.084	36.783
Adultos	3.305	88	175	1.515
Especial	377	13	177	-
Artística	1.152	6	54	2.378

Alumnos por nivel de enseñanza según sector de gestión

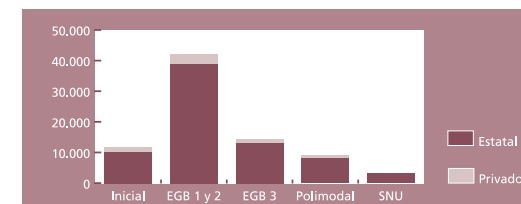

Educación común

La Rioja

Educación común

Matrícula por nivel / ciclo según departamento

División político-territorial	Nivel / Ciclo				
	Inicial	EGB 1 y 2	EGB 3	Polimodal	Superior no Universitario
<b>Total</b>	<b>11.803</b>	<b>41.943</b>	<b>14.322</b>	<b>9.253</b>	<b>3.446</b>
Arauco	550	2.006	657	371	230
Capital	6.685	20.438	7.154	5.063	1.475
Castro Barros	150	602	195	90	33
Coronel Felipe Varela	334	1.717	536	314	91
Chemical	451	1.890	626	453	142
Chilecito	1.461	5.656	2.102	1.311	438
Famatina	207	996	382	244	131
General V. Peñaloza	54	499	135	74	8
General Belgrano	244	1.094	340	206	187
General J.F. Quiroga	153	776	264	123	27
General Lamadrid	81	311	104	53	70
General Ocampo	274	1.105	336	177	90
General San Martín	148	867	192	61	47
Independencia	56	416	121	52	28
Rosario Vera Peñaloza	616	2.061	649	384	280
San Blas de los Sauces	154	692	235	111	106
Sanagasta	99	299	109	44	-
Vinchina	86	518	185	122	63

Nota: (-) Dato igual a cero absoluto.

La Rioja

Educación común

Porcentaje de alumnos repitientes por nivel de enseñanza según división político-territorial

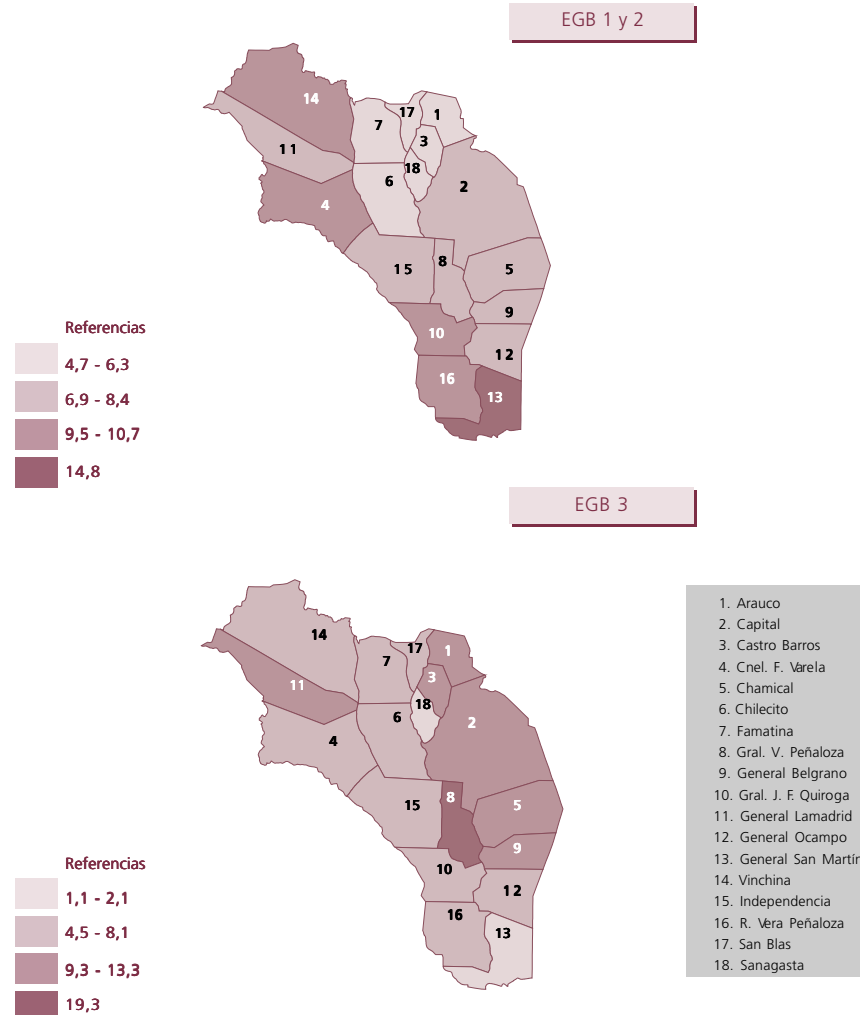

La Rioja

Educación común

Porcentaje de alumnos repitentes por nivel de enseñanza según división político-territorial

Polimodal

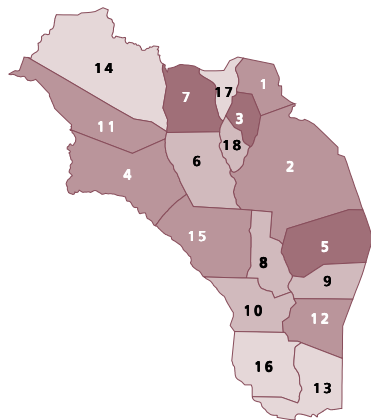

Referencias

- 0 - 1,9
- 2,7 - 4,5
- 5,1 - 7,4
- 8,9 - 11,7

1. Arauco
2. Capital
3. Castro Barros
4. Cnel. F. Varela
5. Chemical
6. Chilcito
7. Famatina
8. Gral. V. Peñalosa
9. General Belgrano
10. Gral. J. F. Quiroga
11. General Lamadrid
12. General Ocampo
13. General San Martín
14. Vinchina
15. Independencia
16. R. Vera Peñalosa
17. San Blas
18. Sanagasta

Mendoza

Todos los tipos de educación

Establecimientos  
1.593\*

Alumnos  
418.623

Cargos docentes  
20.413

Horas cátedra  
193.542

Nota: \* Incluye los establecimientos que imparten varios tipos de educación.

Establecimientos, unidades educativas, alumnos, cargos docentes y horas cátedra según sector de gestión del total país y de la provincia

	Alumnos	Establecimientos	Cargos	Horas
Común	389.961	1.284	18.945	182.483
Adultos	24.942	241	533	10.150
Especial	3.720	53	935	909
Artística	-	16	-	-

Alumnos por nivel de enseñanza según sector de gestión

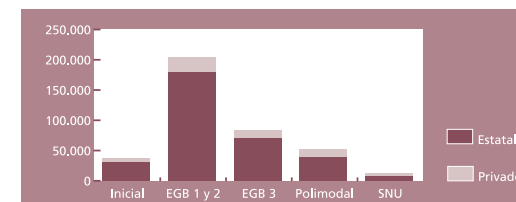

Educación común

Mendoza

Educación común

Matrícula por nivel / ciclo según departamento

División político-territorial	Nivel / Ciclo				
	Inicial	EGB 1 y 2	EGB 3	Polimodal	Superior no Universitario
<b>Total</b>	<b>37.362</b>	<b>203.826</b>	<b>83.635</b>	<b>52.098</b>	<b>13.040</b>
Capital	4.382	22.180	13.884	12.662	4.533
General Alvear	1.111	5.804	2.624	1.502	370
Godoy Cruz	3.762	21.211	8.795	5.632	2.866
Guaymallén	5.468	30.562	11.128	5.777	358
Junín	821	4.583	1.546	947	-
La Paz	288	1.382	577	362	146
La Heras	3.278	19.561	7.064	3.181	-
Lavalle	877	4.990	1.388	530	65
Luján de Cuyo	2.310	13.190	4.602	2.438	319
Maipú	3.493	18.744	7.456	4.105	271
Malargüe	704	3.680	1.346	646	91
Rivadavia	1.141	6.406	2.259	1.542	512
San Carlos	784	3.955	1.426	733	408
San Martín	2.529	14.003	5.752	3.347	436
San Rafael	4.133	21.875	9.492	6.382	2.276
Santa Rosa	411	2.252	733	366	-
Tunuyán	1.116	5.359	2.331	1.322	293
Tupungato	754	4.089	1.232	624	96

Nota: (-) Dato igual a cero absoluto.

Mendoza

Educación común

Porcentaje de alumnos repitientes por nivel de enseñanza según división político-territorial

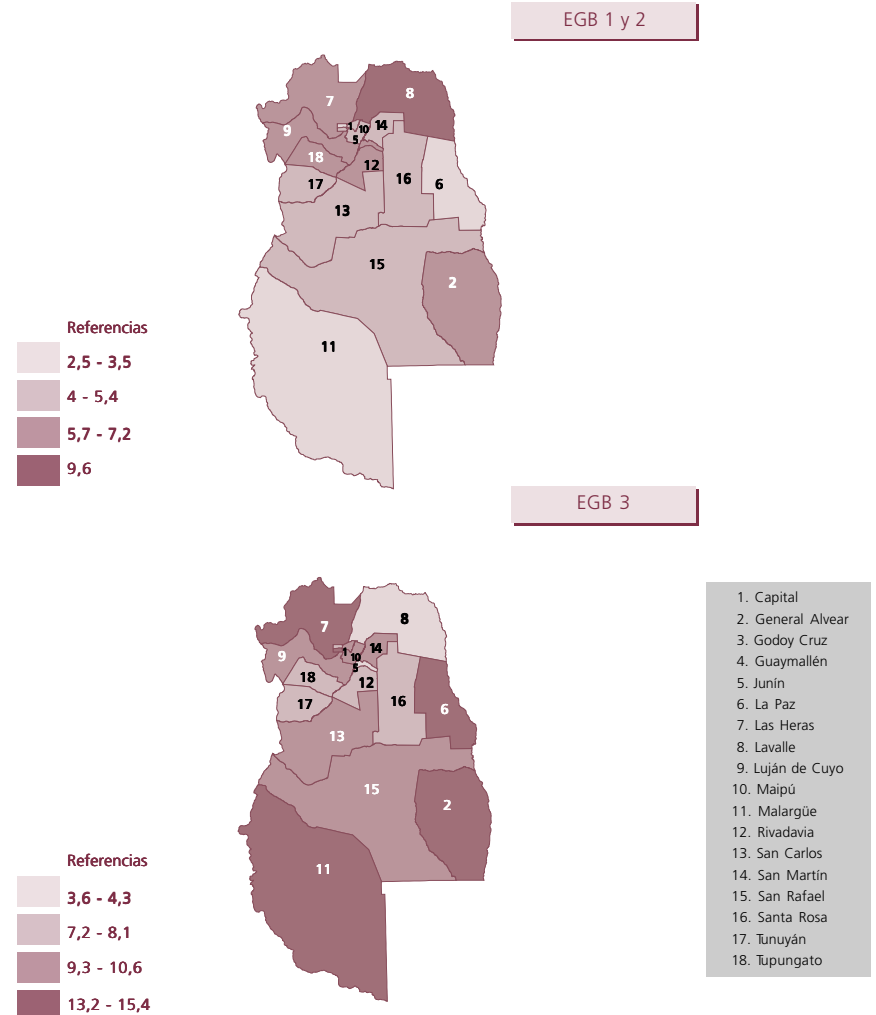

## Mendoza

### Educación común

Porcentaje de alumnos repitientes por nivel de enseñanza según división político-territorial

Polimodal

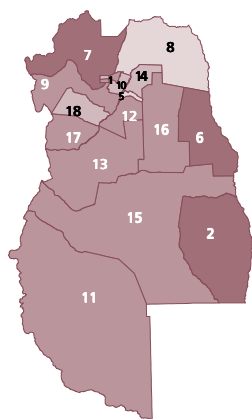

#### Referencias

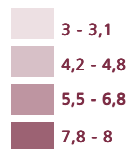

1. Capital
2. General Alvear
3. Godoy Cruz
4. Guaymallén
5. Junín
6. La Paz
7. Las Heras
8. Llaville
9. Luján de Cuyo
10. Maipú
11. Malargüe
12. Rivadavia
13. San Carlos
14. San Martín
15. San Rafael
16. Santa Rosa
17. Tunuyán
18. Tupungato

## Misiones

Establecimientos  
**1.121\***  
Alumnos  
**291.334**  
Cargos docentes  
**13.192**  
Horas cátedra  
**101.754**

Todos los tipos de educación

Nota: \* Incluye los establecimientos que imparten varios tipos de educación.

Establecimientos, unidades educativas, alumnos, cargos docentes y horas cátedra según sector de gestión del total país y de la provincia

	Alumnos	Establecimientos	Cargos	Horas
Común	272.922	1.022	12.311	94.014
Adultos	16.865	91	563	5.371
Especial	1.372	31	308	2.010
Artística	175	3	10	359

Alumnos por nivel de enseñanza según sector de gestión

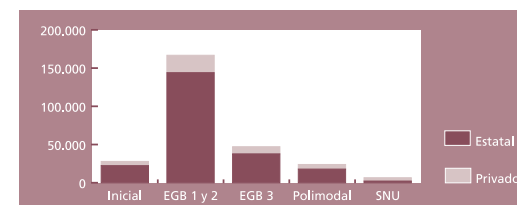

Educación común

## Misiones

### Educación común

Matrícula por nivel / ciclo según departamento

División político-territorial	Nivel / Ciclo				
	Inicial	EGB 1 y 2	EGB 3	Polimodal	Superior no Universitario
<b>Total</b>	<b>28.028</b>	<b>166.917</b>	<b>47.247</b>	<b>24.038</b>	<b>6.692</b>
Apóstoles	1.235	6.230	1.863	1.111	342
Caingúas	1.531	9.178	1.974	871	23
Candelaria	671	3.637	1.055	494	-
Capital	8.561	42.449	15.732	9.281	4.063
Concepción	324	1.536	414	207	12
Eldorado	1.854	11.773	3.636	1.766	459
Gral. Manuel Belgrano	955	7.108	1.252	413	88
Guaraní	1.521	10.976	1.867	663	26
Iguazú	2.108	12.303	3.327	1.371	138
Leandro N. Alem	939	6.795	1.939	1.177	137
Ldor. Gral. San Martín	1.211	7.367	2.249	1.273	167
Montecarlo	1.071	6.307	1.888	1.017	159
Oberá	2.508	16.903	4.517	2.086	737
San Ignacio	1.850	10.265	2.901	1.243	168
San Javier	486	3.607	867	390	80
San Pedro	712	5.357	887	360	93
25 de Mayo	491	5.126	879	315	-

Nota: (-) Dato igual a cero absoluto.

## Misiones

### Educación común

Porcentaje de alumnos repitientes por nivel de enseñanza según división político-territorial

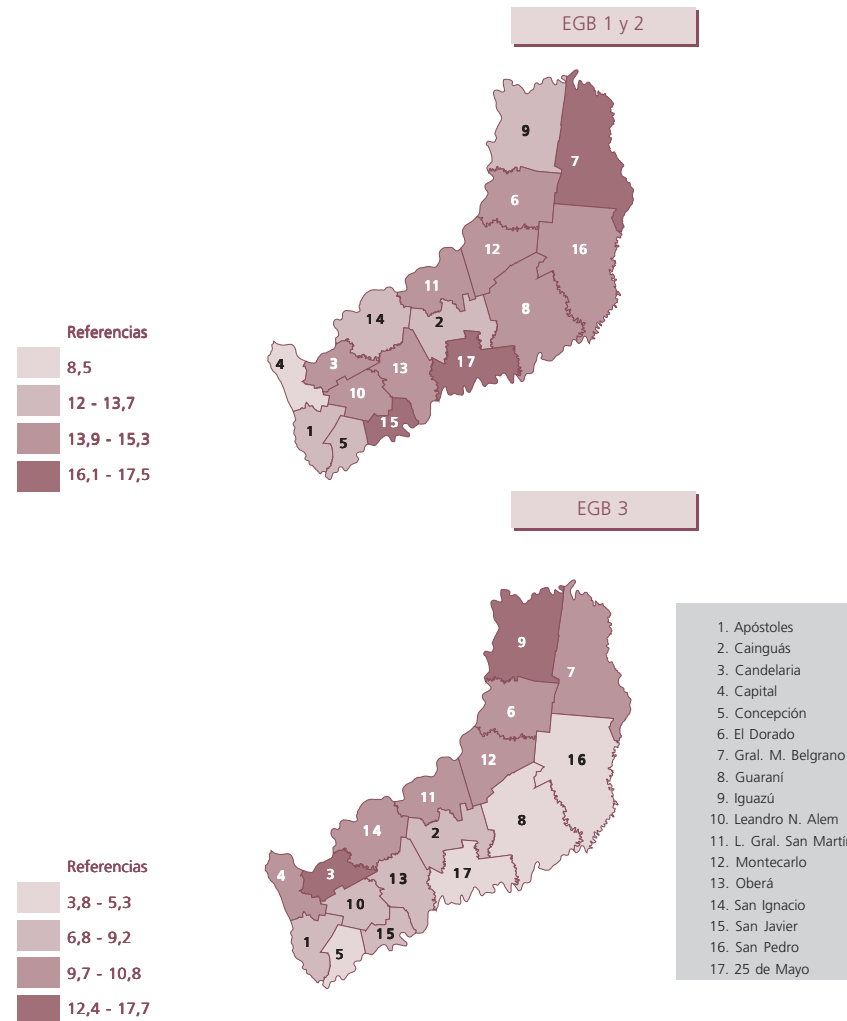

## Misiones

### Educación común

Porcentaje de alumnos repitientes por nivel de enseñanza según división político-territorial

Polimodal

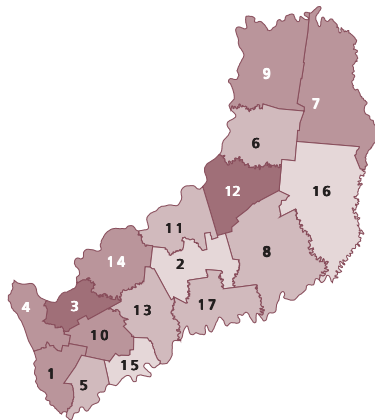

#### Referencias

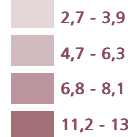

1. Apóstoles
2. Caingúas
3. Candelaria
4. Capital
5. Concepción
6. El Dorado
7. Gral. M. Belgrano
8. Guaraní
9. Iguazú
10. Leandro N. Alem
11. L. Gral. San Martín
12. Montecarlo
13. Oberá
14. San Ignacio
15. San Javier
16. San Pedro
17. 25 de Mayo

## Neuquén

### Todos los tipos de educación

Establecimientos  
647\*

Alumnos  
151.520

Cargos docentes  
10.494

Horas cátedra  
63.386

Nota: \* Incluye los establecimientos que imparten varios tipos de educación.

Establecimientos, unidades educativas, alumnos, cargos docentes y horas cátedra según sector de gestión del total país y de la provincia

	Alumnos	Establecimientos	Cargos	Horas
Común	138.521	512	9.499	55.572
Adultos	11.391	141	410	6.776
Especial	1.047	26	540	-
Artística	561	3	45	1.038

Alumnos por nivel de enseñanza según sector de gestión

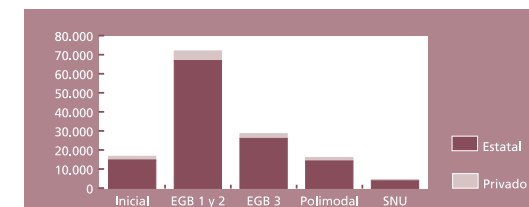

### Educación común



# Neuquén

## Educación común

Matrícula por nivel / ciclo según departamento

División político-territorial	Nivel / Ciclo				
	Inicial	EGB 1 y 2	EGB 3	Polimodal	Superior no Universitario
<b>Total</b>	<b>16.861</b>	<b>72.137</b>	<b>28.729</b>	<b>16.145</b>	<b>4.649</b>
Aluminé	280	1.124	313	103	-
Añelo	284	1.185	391	144	-
Catán-Lil	71	1.185	110	16	-
Collón Curá	300	823	247	99	-
Confluencia	11.048	46.385	20.006	12.021	3.650
Chos Malal	474	2.524	877	418	164
Huiliches	518	2.309	772	335	65
Lácar	864	3.460	1.388	745	64
Loncopué	251	1.061	352	166	55
Los Lagos	214	980	337	155	-
Minas	290	1.139	361	220	-
Norquín	141	1.969	203	42	-
Pehuenches	423	701	545	173	-
Picún Leufú	238	1.075	169	69	-
Picunches	264	6.010	327	150	33
Zapala	1.201	873	2.331	1.289	618

Nota: (-) Dato igual a cero absoluto.

# Neuquén

## Educación común

Porcentaje de alumnos repitientes por nivel de enseñanza según división político-territorial

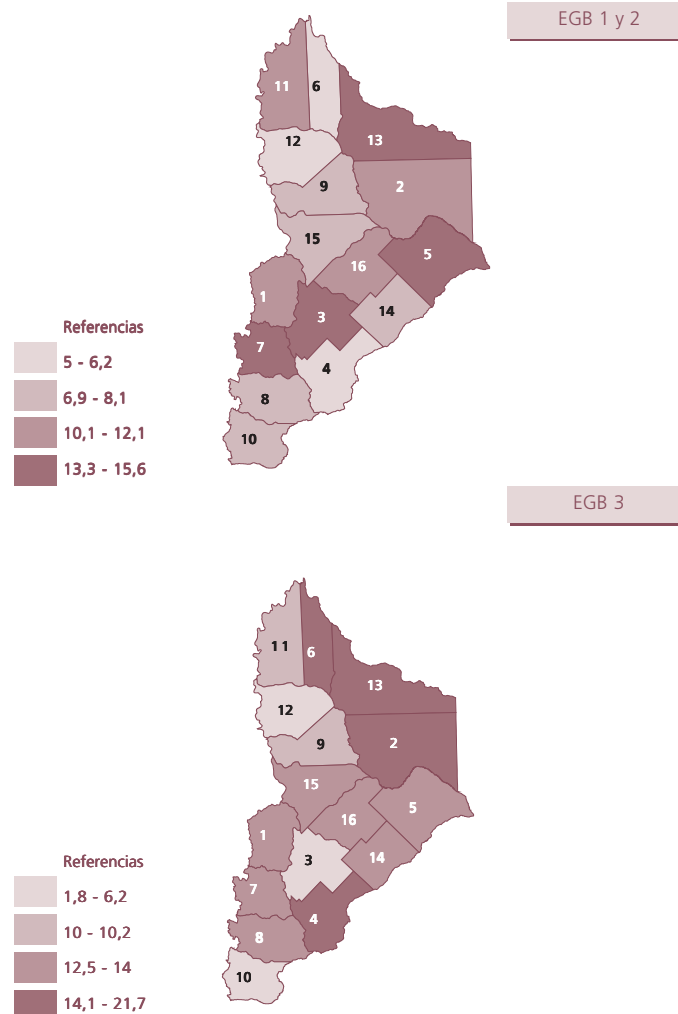

## Neuquén

### Educación común

Porcentaje de alumnos repitientes por nivel de enseñanza según división político-territorial

Polimodal

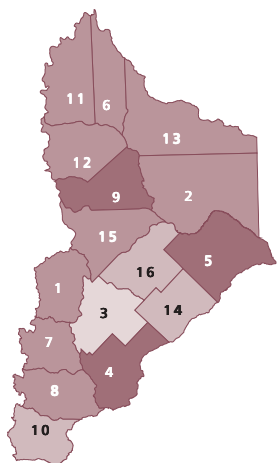

#### Referencias

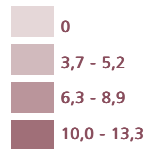

1. Aluminé
2. Añelo
3. Catán-Lil
4. Collon-Cura
5. Confluencia
6. Chos-Malal
7. Hülliches
8. Lacar
9. Loncopué
10. Los Lagos
11. Minas
12. Norquín
13. Pehuenches
14. Picón-Leufú
15. Picunches
16. Zapala



Todos los tipos de educación

Nota: \* Incluye los establecimientos que imparten varios tipos de educación.

Establecimientos, unidades educativas, alumnos, cargos docentes y horas cátedra según sector de gestión del total país y de la provincia

	Alumnos	Establecimientos	Cargos	Horas
Común	157.642	611	9.947	62.488
Adultos	15.606	97	483	10.779
Especial	1.227	24	612	-
Artística	280	2	36	1.963

Alumnos por nivel de enseñanza según sector de gestión

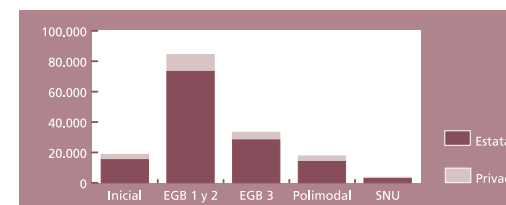

Educación común

# Río Negro

## Educación común

Matrícula por nivel / ciclo según departamento

División político-territorial	Nivel / Ciclo				
	Inicial	EGB 1 y 2	EGB 3	Polimodal	Superior no Universitario
<b>Total</b>	<b>18.580</b>	<b>84.425</b>	<b>33.264</b>	<b>17.716</b>	<b>3.657</b>
Adolfo Alsina	1.840	7.620	3.455	1.842	640
Avellaneda	1.217	5.005	1.804	810	235
Bariloche	3.882	16.816	6.506	3.804	1.302
Conesa	215	917	392	195	-
El Cuy	116	717	64	-	-
General Roca	9.253	42.928	17.091	8.976	1.234
9 de Julio	106	731	185	113	-
Norquínco	26	391	38	-	-
Pichi Mahuida	601	2.047	875	638	23
Pilcaniyeu	112	949	274	121	-
San Antonio	750	3.278	1.448	736	195
Valcheta	92	764	329	152	-
25 de Mayo	370	2.262	803	329	28

Nota: (-) Dato igual a cero absoluto.

# Río Negro

## Educación común

Porcentaje de alumnos repitientes por nivel de enseñanza según división político-territorial

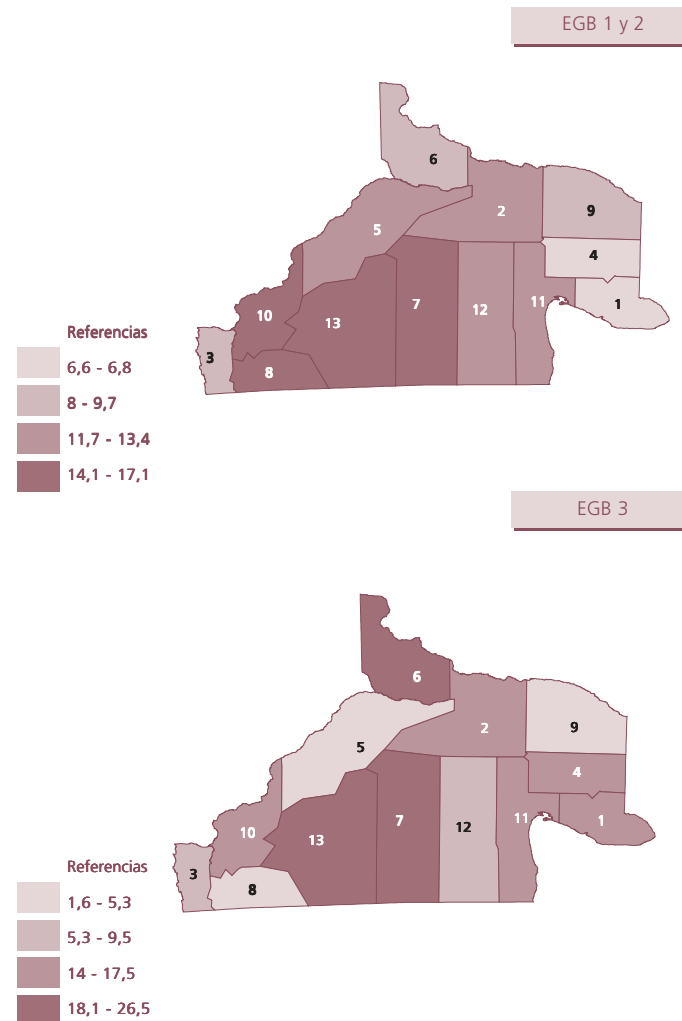

# Río Negro

## Educación común

Porcentaje de alumnos repitientes por nivel de enseñanza según división político-territorial

Polimodal

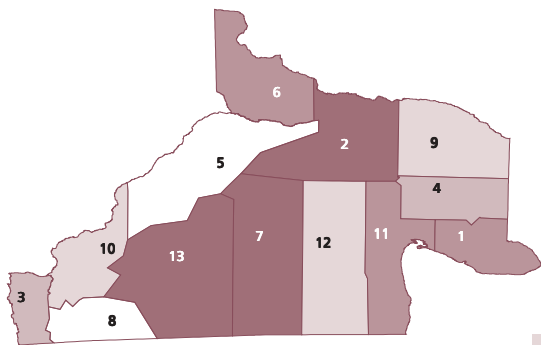

1. Adolfo Alsina
2. Avellaneda
3. Bariloche
4. Conesa
5. El Cuy
6. General Roca
7. 9 de Julio
8. Norquinco
9. Pichi Mahuida
10. Pilcaniyeu
11. San Antonio
12. Valcheta
13. 25 de Mayo

# Salta

## Todos los tipos de educación

Establecimientos  
**1.121\***

Alumnos  
**326.640**

Cargos docentes  
**14.726**

Horas cátedra  
**133.589**

Nota: \* Incluye los establecimientos que imparten varios tipos de educación.

Establecimientos, unidades educativas, alumnos, cargos docentes y horas cátedra según sector de gestión del total país y de la provincia

	Alumnos	Establecimientos	Cargos	Horas
Común	309.159	1.031	13.692	126.208
Adultos	14.042	66	415	4.670
Especial	2.206	34	567	154
Artística	1.233	3	52	2.557

Alumnos por nivel de enseñanza según sector de gestión

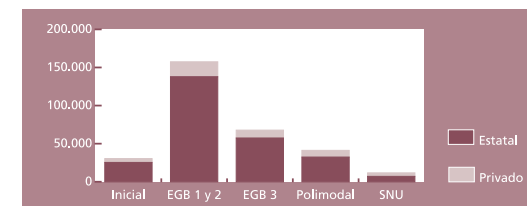

## Educación común

Salta

Educación común

Matrícula por nivel / ciclo según departamento

División político-territorial	Nivel / Ciclo				
	Inicial	EGB 1 y 2	EGB 3	Polimodal	Superior no Universitario
<b>Total</b>	<b>30.584</b>	<b>157.497</b>	<b>67.897</b>	<b>41.351</b>	<b>11.830</b>
Anta	1.362	8.094	2.809	1.311	579
Cachi	263	1.288	371	181	-
Cafayate	437	1.958	983	558	184
Capital	12.449	60.034	31.303	22.117	6.803
Cerrillos	695	3.738	1.240	548	416
Chicoana	514	2.584	1.254	719	122
General Güemes	1.094	6.037	3.124	1.933	569
Gral. José de San Martín	4.378	22.275	8.527	4.569	1.100
Guachipas	76	431	164	70	-
Iruya	250	1.376	353	107	-
La Caldera	166	952	370	207	-
La Candelaria	158	758	290	191	97
La Poma	52	324	80	37	-
La Viña	182	1.076	406	190	21
Los Andes	186	1.067	307	142	54
Metán	1.114	5.916	2.688	1.692	356
Molinos	205	1.079	221	31	-
Orán	3.675	20.695	7.959	4.168	797
Rivadavia	931	5.115	1.032	328	92
Rosario de la Frontera	869	4.059	1.820	1.023	442
Rosario de Lerma	928	4.806	1.862	991	198
San Carlos	234	1.249	257	81	-
Santa Victoria	366	2.586	477	157	-

Nota: (-) Dato igual a cero absoluto.

Salta

Educación común

Porcentaje de alumnos repitientes por nivel de enseñanza según división político-territorial

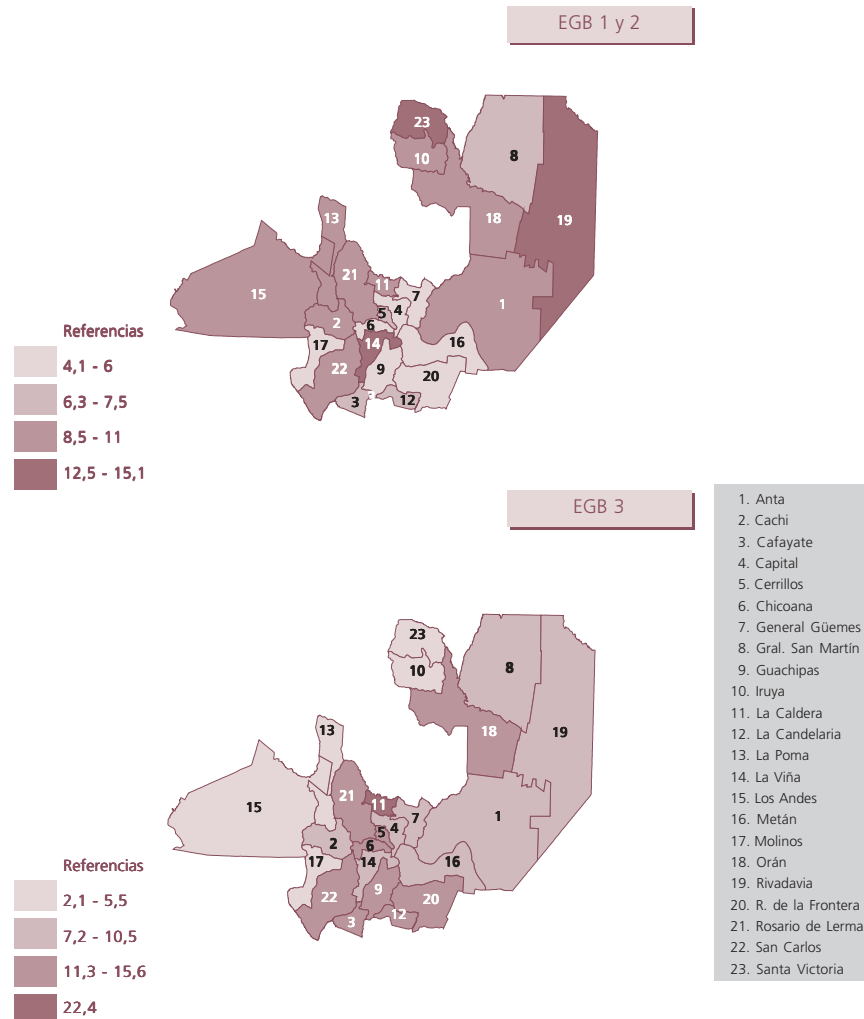

Salta

Educación común

Porcentaje de alumnos repitientes por nivel de enseñanza según división político-territorial

Polimodal

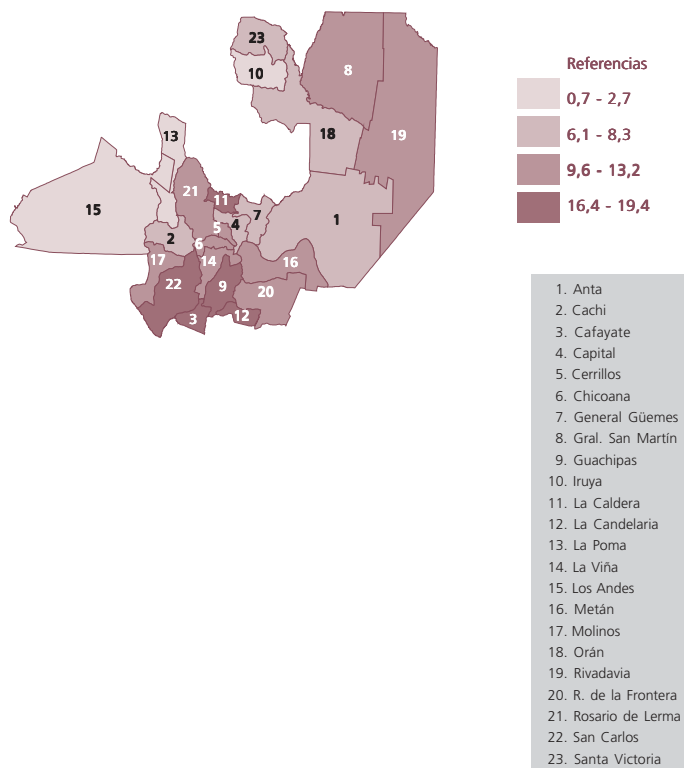



Todos los tipos de educación

Nota: \* Incluye los establecimientos que imparten varios tipos de educación.

Establecimientos, unidades educativas, alumnos, cargos docentes y horas cátedra según sector de gestión del total país y de la provincia

	Alumnos	Establecimientos	Cargos	Horas
Común	154.646	517	9.163	67.587
Adultos	8.026	72	354	3.828
Especial	1.407	26	524	-
Artística	288	3	60	365

Alumnos por nivel de enseñanza según sector de gestión

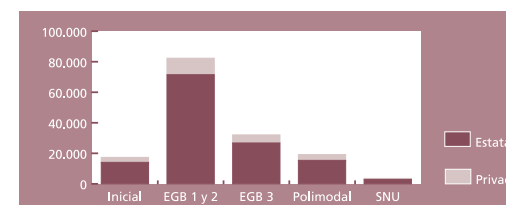

Educación común



San Juan

Educación común

Matrícula por nivel / ciclo según departamento

División político-territorial	Nivel / Ciclo				
	Inicial	EGB 1 y 2	EGB 3	Polimodal	Superior no Universitario
<b>Total</b>	<b>17.371</b>	<b>82.413</b>	<b>32.110</b>	<b>19.171</b>	<b>3.581</b>
Albardón	602	2.764	1.010	431	-
Angaco	275	1.226	496	244	-
Calingasta	315	1.488	546	223	67
Capital	4.139	18.586	11.571	10.007	2.308
Caucete	945	4.824	1.709	1.040	376
Chimbas	1.762	8.660	2.566	966	-
Iglesia	187	1.066	433	231	2
Jáchal	693	3.190	1.462	957	242
9 de Julio	166	912	232	58	-
Pocito	899	4.726	1.376	537	-
Rawson	2.635	12.753	3.520	1.318	121
Rivadavia	1.944	8.707	2.953	1.698	39
San Martín	355	1.570	551	249	-
Santa Lucía	851	4.357	1.103	361	289
Sarmiento	670	2.916	1.003	317	74
Ullum	95	569	158	71	29
Valle Fértil	209	983	454	231	34
25 de Mayo	518	2.549	778	186	-
Zonda	111	567	189	46	-

Nota: (-) Dato igual a cero absoluto.

San Juan

Educación común

Porcentaje de alumnos repitientes por nivel de enseñanza según división político-territorial

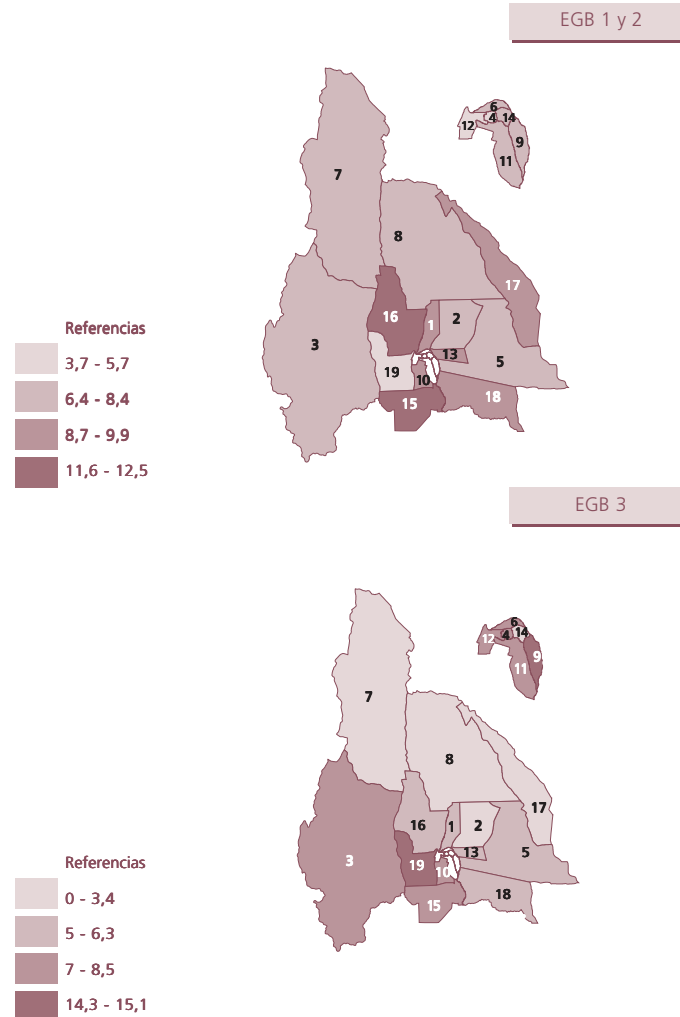

San Juan

Educación común

Porcentaje de alumnos repitentes por nivel de enseñanza según división político-territorial

Polimodal

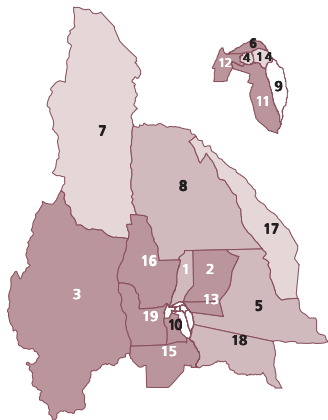

1. Albardón
2. Angaco
3. Calingasta
4. Capital
5. Caucete
6. Chimbas
7. Iglesia
8. Jáchal
9. 9 de Julio
10. Pocito
11. Rawson
12. Rivadavia
13. San Martín
14. Santa Lucía
15. Sarmiento
16. Ullum
17. Valle Fértil
18. 25 de Mayo
19. Zonda

San Luis

Todos los tipos de educación

Establecimientos  
456\*  
Alumnos  
96.100  
Cargos docentes  
5.544  
Horas cátedra  
45.383

Nota: \* Incluye los establecimientos que imparten varios tipos de educación.

Establecimientos, unidades educativas, alumnos, cargos docentes y horas cátedra según sector de gestión del total país y de la provincia

	Alumnos	Establecimientos	Cargos	Horas
Común	93.758	438	5.290	43.806
Adultos	1.260	6	20	844
Especial	668	25	206	2
Artística	414	4	28	731

Alumnos por nivel de enseñanza según sector de gestión

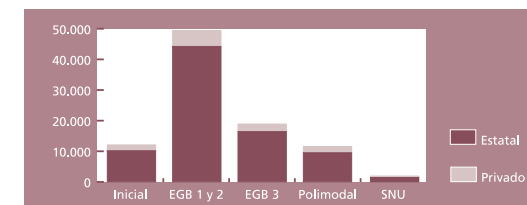

Educación común

## San Luis

### Educación común

Matrícula por nivel / ciclo según departamento

División político-territorial	Nivel / Ciclo				
	Inicial	EGB 1 y 2	EGB 3	Polimodal	Superior no Universitario
<b>Total</b>	<b>12.043</b>	<b>49.420</b>	<b>18.859</b>	<b>11.549</b>	<b>1.887</b>
Ayacucho	551	2.603	976	734	251
Belgrano	63	601	157	17	-
Coronel Pringles	429	1.727	625	356	-
Chacabuco	528	2.434	970	558	71
General Pedernera	3.590	15.448	5.974	3.261	525
Gobernador Dupuy	337	1.501	389	223	-
Junín	537	2.331	1.009	541	174
La Capital	5.892	21.974	8.557	4.762	866
Ldor. Gral. San Martín	116	801	202	1.097	-

Nota: (-) Dato igual a cero absoluto.

## San Luis

### Educación común

Porcentaje de alumnos repitientes por nivel de enseñanza según división político-territorial

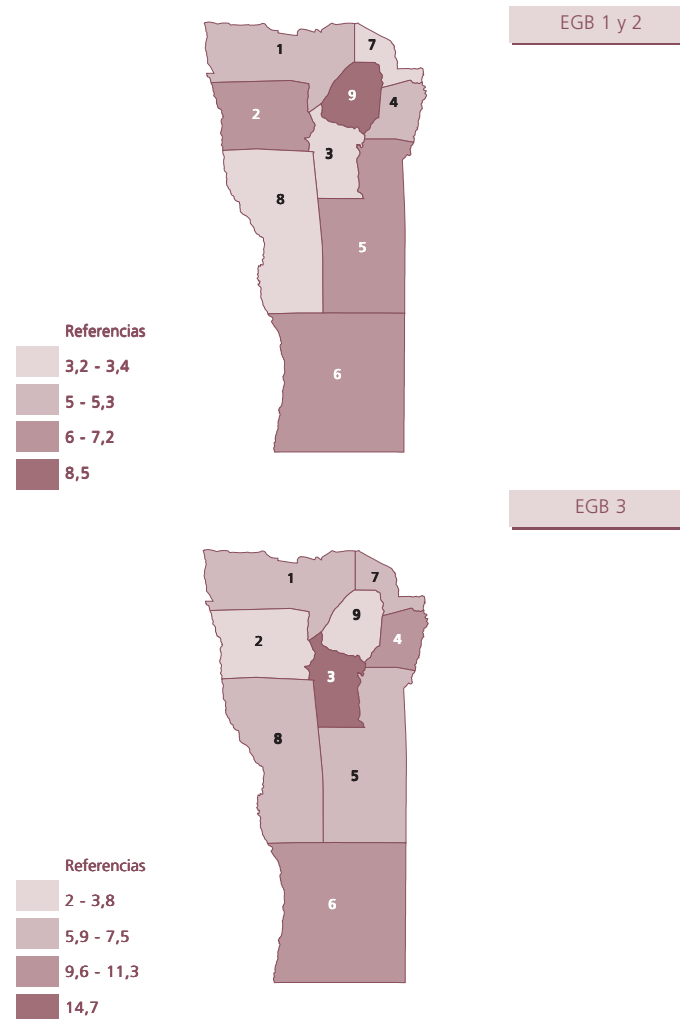

## San Luis

### Educación común

Porcentaje de alumnos repitientes por nivel de enseñanza según división político-territorial

Polimodal

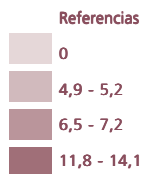
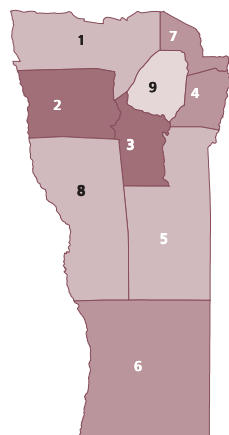

1. Ayacucho
2. Belgrano
3. Coronel Pringles
4. Chacabuco
5. General Pedernera
6. Gobernador Dupuy
7. Junín
8. La Capital
9. L. Gral. San Martín



Todos los tipos de educación

Nota: \* Incluye los establecimientos que imparten varios tipos de educación.

Establecimientos, unidades educativas, alumnos, cargos docentes y horas cátedra según sector de gestión del total país y de la provincia

	Alumnos	Establecimientos	Cargos	Horas
Común	55.923	195	4.723	31.230
Adultos	5.256	40	277	3.357
Especial	434	21	402	-
Artística	47	2	4	108

Alumnos por nivel de enseñanza según sector de gestión

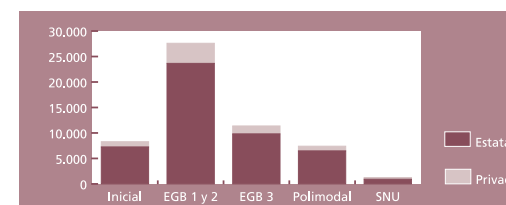

Educación común

Santa Cruz

Educación común

Matrícula por nivel / ciclo según departamento

División político-territorial	Nivel / Ciclo				
	Inicial	EGB 1 y 2	EGB 3	Polimodal	Superior no Universitario
<b>Total</b>	<b>8.280</b>	<b>27.601</b>	<b>11.376</b>	<b>7.406</b>	<b>1.260</b>
Corpen Aike	451	1.180	468	279	-
Deseado	2.933	10.562	4.289	2.709	183
Güer Aike	3.979	12.919	5.551	3.801	1.007
Lago Argentino	243	737	248	137	-
Lago Buenos Aires	264	978	315	177	-
Magallanes	266	801	289	189	70
Río Chico	144	424	216	114	-

Nota: (-) Dato igual a cero absoluto.

Santa Cruz

Educación común

Porcentaje de alumnos repitientes por nivel de enseñanza según división político-territorial

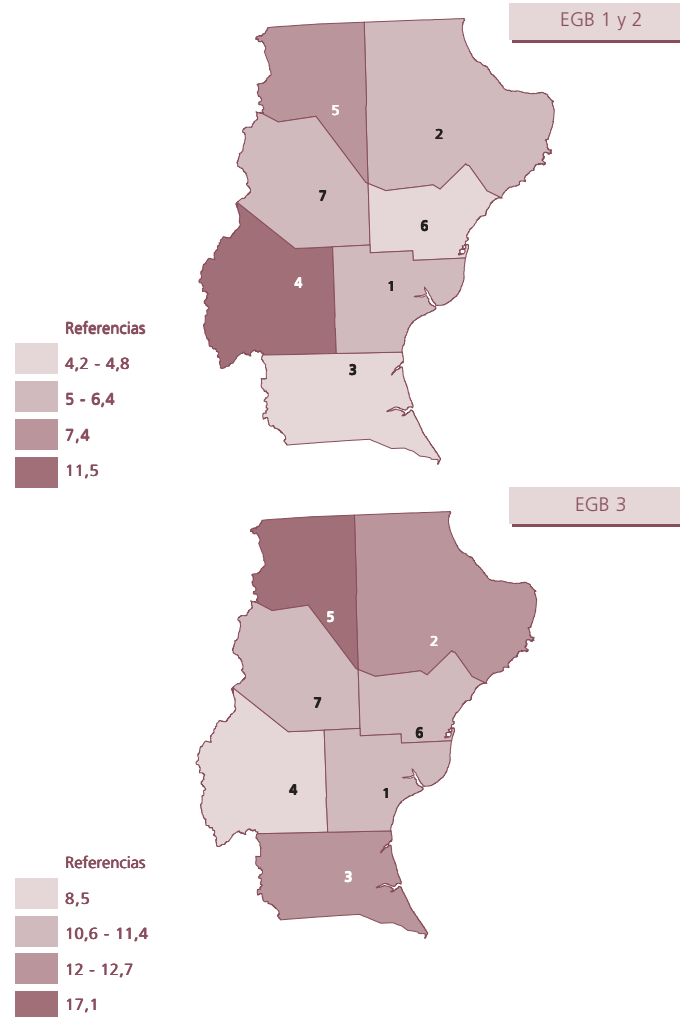

Santa Cruz

Educación común

Porcentaje de alumnos repitentes por nivel de enseñanza según división político-territorial

Polimodal

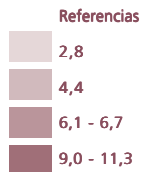
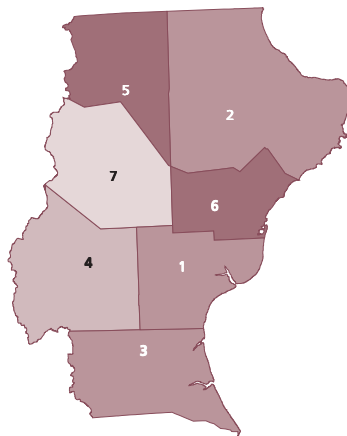

1. Corpen Aike
2. Deseado
3. Güer Aike
4. Lago Argentino
5. Lago Buenos Aires
6. Magallanes
7. Río Chico

Santa Fe

Todos los tipos de educación

Establecimientos 3.217\*  
 Alumnos 814.798  
 Cargos docentes 44.919  
 Horas cátedra 349.044

Nota: \* Incluye los establecimientos que imparten varios tipos de educación.

Establecimientos, unidades educativas, alumnos, cargos docentes y horas cátedra según sector de gestión del total país y de la provincia

	Alumnos	Establecimientos	Cargos	Horas
Común	768.991	2.707	41.627	332.768
Adultos	39.401	385	1.386	12.536
Especial	4.906	200	1.849	762
Artística	1.500	10	57	2.978

Alumnos por nivel de enseñanza según sector de gestión

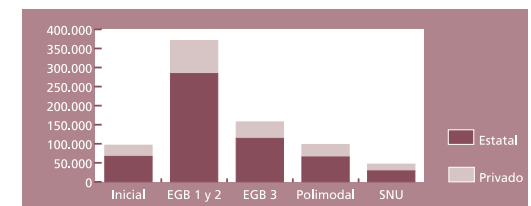

Educación común

Santa Fe

Educación común

Matrícula por nivel / ciclo según departamento

División político-territorial	Nivel / Ciclo				
	Inicial	EGB 1 y 2	EGB 3	Polimodal	Superior no Universitario
<b>Total</b>	<b>96.290</b>	<b>370.641</b>	<b>157.230</b>	<b>98.213</b>	<b>46.617</b>
Belgrano	1.493	4.736	1.918	1.172	265
Caseros	2.785	8.221	4.056	3.122	811
Castellanos	5.341	19.087	7.370	4.304	2.107
Constitución	2.530	8.983	4.350	2.891	1.093
Garay	742	2.891	1.102	491	74
General López	6.489	21.191	9.196	5.873	2.173
General Obligado	5.457	25.621	9.274	4.665	2.987
Iriondo	2.267	6.892	3.198	2.035	1.111
La Capital	16.913	61.493	27.559	18.255	8.759
Las Colonias	3.680	10.724	4.633	3.187	587
Nueve de Julio	1.223	5.118	1.568	696	267
Rosario	31.174	134.877	58.199	37.308	21.972
San Cristóbal	2.920	8.926	3.443	1.937	642
San Javier	1.359	4.665	1.546	769	241
San Jerónimo	2.455	9.036	3.739	2.362	792
San Justo	1.393	5.352	2.201	1.301	483
San Lorenzo	4.247	17.961	8.182	4.591	1.498
San Martín	1.979	6.717	2.757	1.861	262
Vera	1.843	8.150	2.939	1.393	493

Nota: (-) Dato igual a cero absoluto.

Santa Fe

Educación común

Porcentaje de alumnos repitientes por nivel de enseñanza según división político-territorial

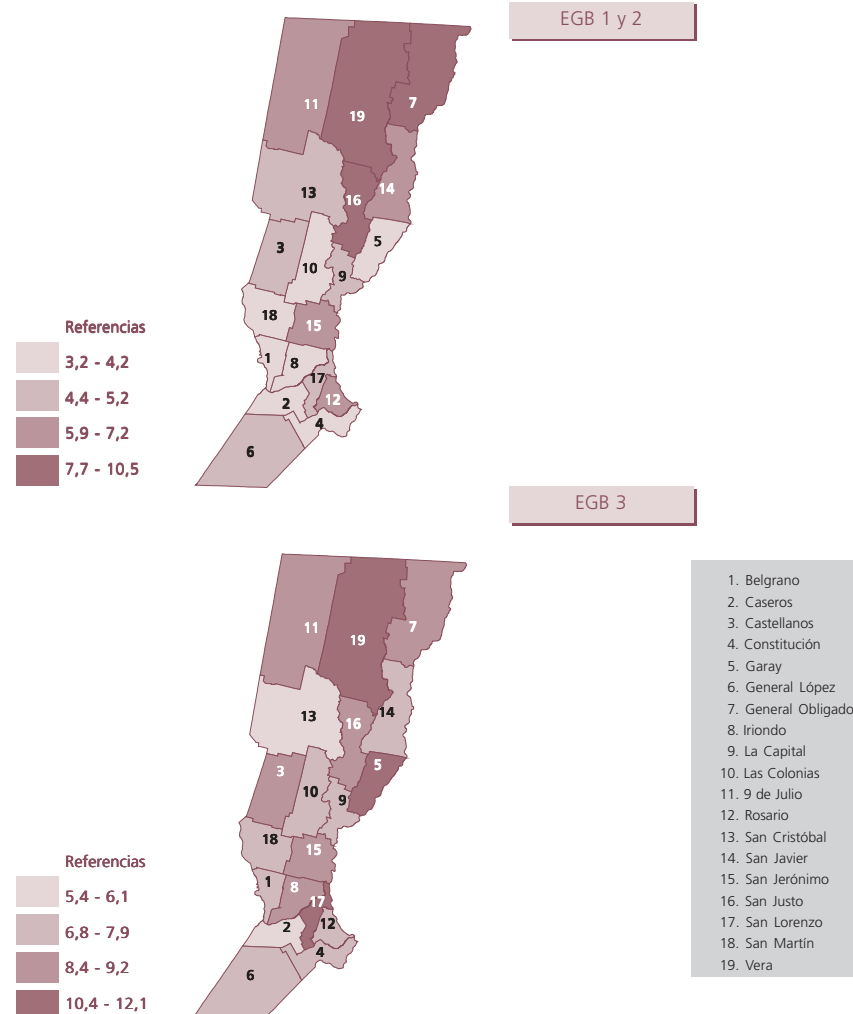



Santa Fe

Educación común

Porcentaje de alumnos repitientes por nivel de enseñanza según división político-territorial

Polimodal

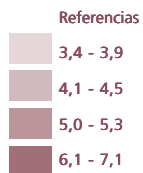
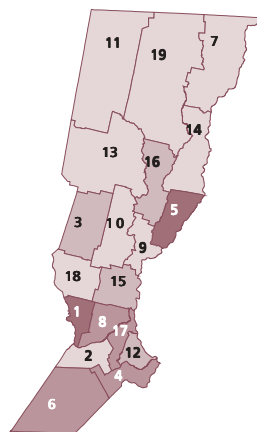

- 1. Belgrano
- 2. Caseros
- 3. Castellanos
- 4. Constitución
- 5. Garay
- 6. General López
- 7. General Obligado
- 8. Iriondo
- 9. La Capital
- 10. Las Colonias
- 11. 9 de Julio
- 12. Rosario
- 13. San Cristóbal
- 14. San Javier
- 15. San Jerónimo
- 16. San Justo
- 17. San Lorenzo
- 18. San Martín
- 19. Vera

Establecimientos  
1.719\*

Alumnos  
230.770

Cargos docentes  
12.011

Horas cátedra  
69.074

Todos los tipos de educación

Nota: \* Incluye los establecimientos que imparten varios tipos de educación.

Establecimientos, unidades educativas, alumnos, cargos docentes y horas cátedra según sector de gestión del total país y de la provincia

	Alumnos	Establecimientos	Cargos	Horas
Común	222.543	1.542	11.535	66.317
Adultos	6.130	163	113	1.301
Especial	1.173	19	327	46
Artística	924	6	36	1.410

Alumnos por nivel de enseñanza según sector de gestión

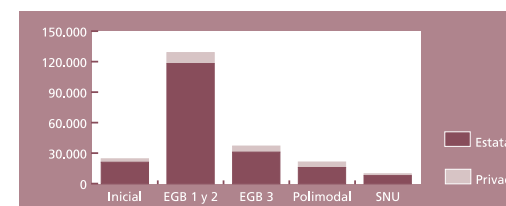

Educación común

Santiago del Estero

Educación común

Matrícula por nivel / ciclo según departamento

División político-territorial	Nivel / Ciclo				
	Inicial	EGB 1 y 2	EGB 3	Polimodal	Superior no Universitario
<b>Total</b>	<b>24.668</b>	<b>129.183</b>	<b>37.230</b>	<b>21.528</b>	<b>9.934</b>
Aguirre	150	1.052	218	142	91
Alberdi	172	2.786	583	209	-
Atamisqui	120	1.949	419	178	114
Avellaneda	438	3.841	778	311	178
Banda	4.683	18.988	5.625	3.305	1.403
Belgrano	263	1.298	314	174	104
Capital	10.735	34.193	13.398	9.810	4.406
Copo	486	5.369	1.117	569	347
Choya	1.290	5.273	2.419	1.276	704
Figueroa	269	3.534	574	184	103
General Taboada	731	6.120	1.896	743	-
Guasayán	131	1.290	287	176	77
Jiménez	299	2.727	570	211	92
Juan F. Ibarra	424	2.957	565	297	145
Loreto	245	3.025	636	319	287
Mitre	30	202	17	-	-
Moreno	407	4.875	1.057	410	165
Ojo de Agua	327	2.151	551	249	609
Pellegrini	264	4.203	978	282	173
Quebrachos	128	1.875	382	206	80
Río Hondo	941	8.532	1.950	1.126	344
Rivadavia	213	820	236	88	30
Robles	1.346	6.277	1.534	786	347
Salavina	126	2.093	321	133	79
San Martín	140	1.819	328	114	56
Sarmiento	88	688	175	108	-
Silípica	222	1.246	302	122	-

Nota: (-) Dato igual a cero absoluto.

Santiago del Estero

Educación común

Porcentaje de alumnos repitientes por nivel de enseñanza según división político-territorial

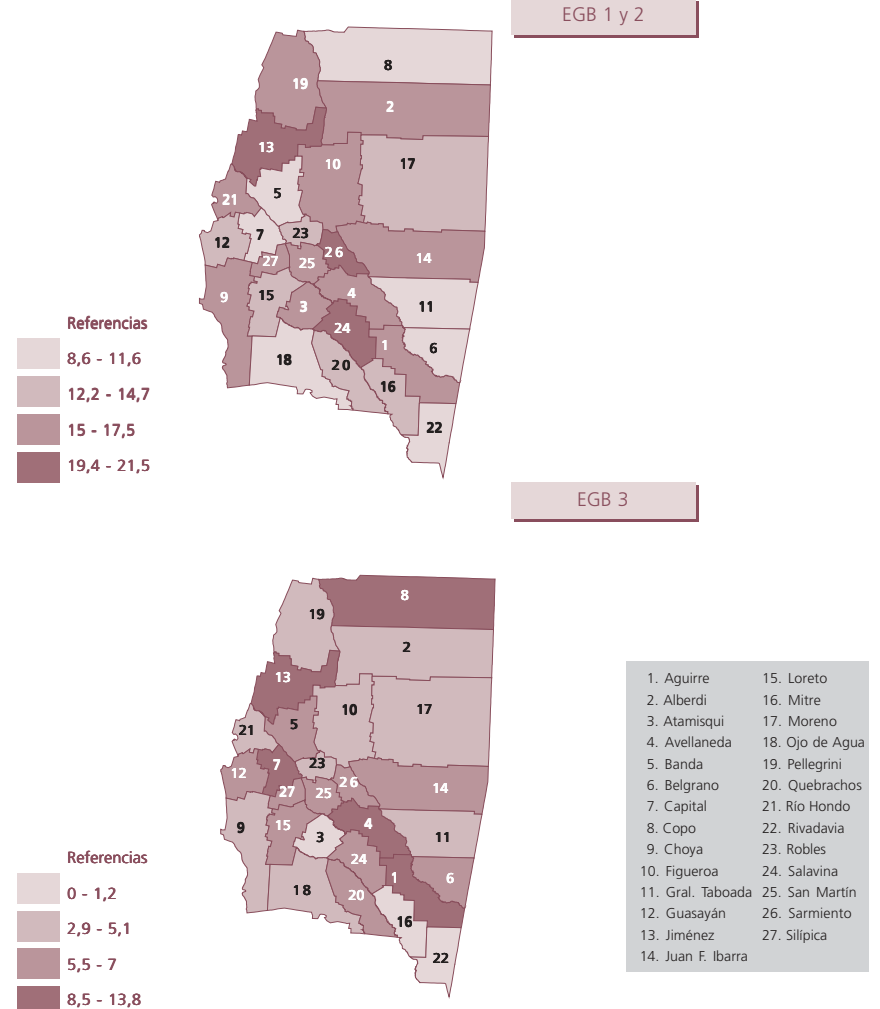

Santiago del Estero

Educación común

Porcentaje de alumnos repitientes por nivel de enseñanza según división político-territorial

Polimodal

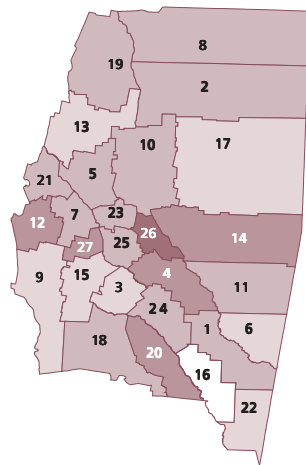

- |                    |                 |
|--------------------|-----------------|
| 1. Aguirre         | 15. Loreto      |
| 2. Alberdi         | 16. Mitre       |
| 3. Atamisqui       | 17. Moreno      |
| 4. Avellaneda      | 18. Ojo de Agua |
| 5. Banda           | 19. Pellegrini  |
| 6. Belgrano        | 20. Quebrachos  |
| 7. Capital         | 21. Río Hondo   |
| 8. Copo            | 22. Rivadavia   |
| 9. Choya           | 23. Robles      |
| 10. Figueroa       | 24. Salavina    |
| 11. Gral. Taboada  | 25. San Martín  |
| 12. Guasayán       | 26. Sarmiento   |
| 13. Jiménez        | 27. Silipica    |
| 14. Juan F. Ibarra |                 |

Tierra del Fuego

Todos los tipos de educación

Establecimientos **115\***  
 Alumnos **33.786**  
 Cargos docentes **2.157**  
 Horas cátedra **23.284**

Nota: \* Incluye los establecimientos que imparten varios tipos de educación.

Establecimientos, unidades educativas, alumnos, cargos docentes y horas cátedra según sector de gestión del total país y de la provincia

	Alumnos	Establecimientos	Cargos	Horas
Común	30.705	102	1.937	20.143
Adultos	2.439	9	57	1.896
Especial	152	4	123	408
Artística	490	2	40	837

Alumnos por nivel de enseñanza según sector de gestión

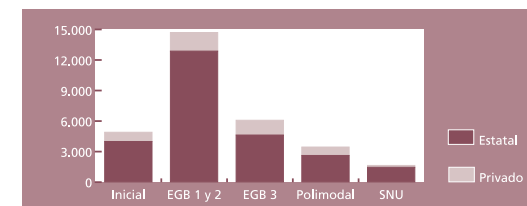

Educación común

Tierra del Fuego

Educación común

Matrícula por nivel / ciclo según departamento

División político-territorial	Nivel / Ciclo				
	Inicial	EGB 1 y 2	EGB 3	Polimodal	Superior no Universitario
<b>Total</b>	<b>4.886</b>	<b>14.698</b>	<b>6.067</b>	<b>3.432</b>	<b>1.622</b>
Antártida Argentina	2	6	2	-	-
Río Grande	2.641	8.195	3.496	1.907	1.253
Ushuaia	2.243	6.497	2.569	1.525	369

Nota: (-) Dato igual a cero absoluto.

Tierra del Fuego

Educación común

Porcentaje de alumnos repitentes por nivel de enseñanza según división político-territorial

EGB 1 y 2



EGB 3

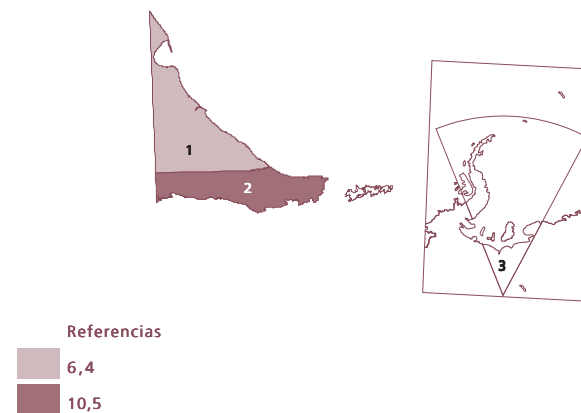

- 1. Río Grande
- 2. Ushuaia
- 3. Antártida Argentina

## Tierra del Fuego

### Educación común

Porcentaje de alumnos repitientes por nivel de enseñanza según división político-territorial

Polimodal

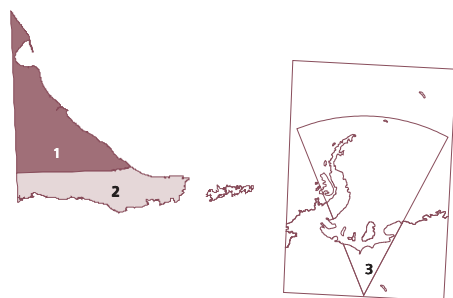

#### Referencias



- 1. Río Grande
- 2. Ushuaia
- 3. Antártida Argentina

Tucumán

Establecimientos  
**1.314\***

Alumnos  
**338.618**

Cargos docentes  
**21.429**

Horas cátedra  
**117.968**

Todos los tipos de educación

Nota: \* Incluye los establecimientos que imparten varios tipos de educación.

Establecimientos, unidades educativas, alumnos, cargos docentes y horas cátedra según sector de gestión del total país y de la provincia

	Alumnos	Establecimientos	Cargos	Horas
Común	321.814	907	19.874	111.046
Adultos	13.786	400	761	4.416
Especial	1.512	36	729	2
Artística	1.506	8	65	2.504

Alumnos por nivel de enseñanza según sector de gestión

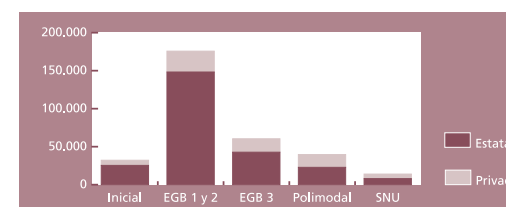

Educación común

Tucumán

Educación común

Matrícula por nivel / ciclo según departamento

División político-territorial	Nivel / Ciclo				
	Inicial	EGB 1 y 2	EGB 3	Polimodal	Superior no Universitario
<b>Total</b>	<b>32.158</b>	<b>175.705</b>	<b>60.389</b>	<b>39.594</b>	<b>13.968</b>
Burruyacú	1.021	5.385	1.082	366	-
Cruz Alta	3.386	20.784	5.994	2.979	351
Chicligasta	2.026	10.048	3.412	2.141	955
Famaillá	774	4.422	1.502	670	438
Graneros	313	1.929	586	286	277
Juan B. Alberdi	879	4.184	1.624	1.301	601
La Cocha	519	2.705	692	388	171
Leales	1.452	7.369	2.512	1.326	344
Lules	1.219	7.425	2.190	1.134	43
Monteros	1.311	7.954	2.950	1.946	1.298
Río Chico	1.345	7.260	2.797	1.830	855
San Miguel de Tucumán	12.382	68.434	26.704	20.560	8.008
Simoca	793	4.411	1.047	493	204
Tafí del Valle	333	2.094	559	184	-
Tafí Viejo	2.408	12.772	3.761	2.049	382
Trancas	520	2.265	616	269	41
Yerba Buena	1.477	6.264	2.361	1.672	-

Nota: (-) Dato igual a cero absoluto.

Tucumán

Educación común

Porcentaje de alumnos repitientes por nivel de enseñanza según división político-territorial

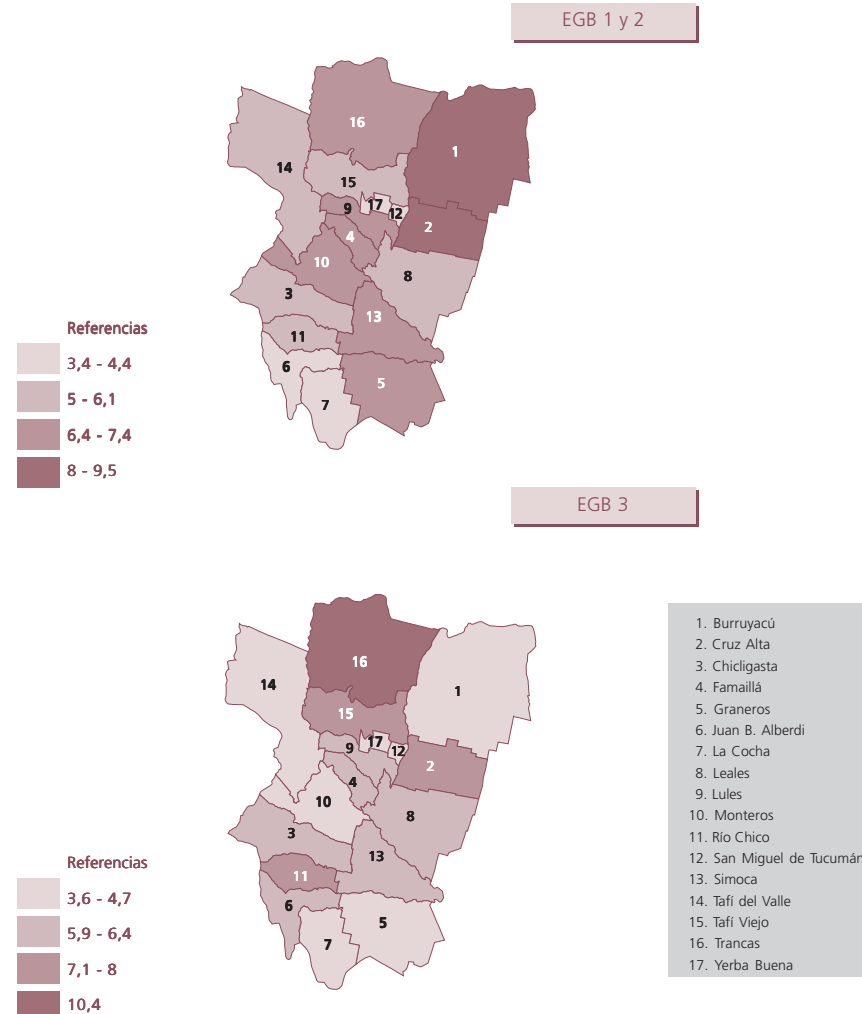



## Tucumán

**Educación común** Porcentaje de alumnos repitientes por nivel de enseñanza según división político-territorial

Polimodal

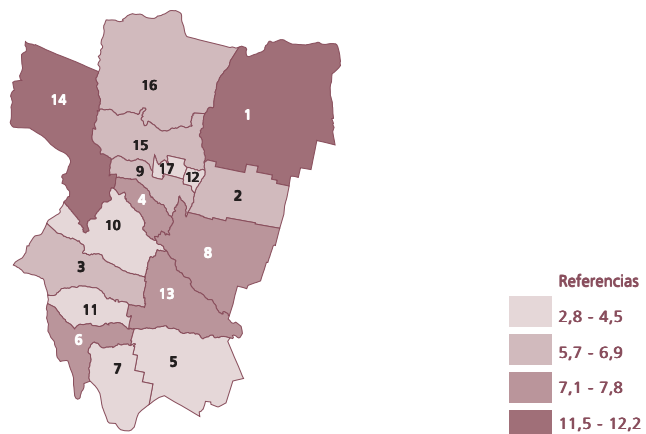

1. Burruyacú
2. Cruz Alta
3. Chicligasta
4. Famaillá
5. Graneros
6. Juan B. Alberdi
7. La Cocha
8. Leales
9. Lules
10. Monteros
11. Río Chico
12. San Miguel de Tucumán
13. Simoca
14. Tafí del Valle
15. Tafí Viejo
16. Trancas
17. Yerba Buena

# ANUARIO ESTADÍSTICO EDUCATIVO

1998

IV

Apéndice: Glosario

## Establecimientos

### Establecimiento

Es la unidad organizacional básica con dirección propia que tiene por finalidad la prestación del servicio educativo.

Cuenta con una planta orgánica funcional aprobada y la asignación presupuestaria correspondiente.

Cabe aclarar que el término "establecimiento" no es equiparable a "edificio", ya que pueden funcionar dos o más establecimientos en un mismo edificio, o un solo establecimiento puede disponer de más de un edificio escolar.

### Sector de gestión

Es el ámbito de administración de los servicios educativos.

Se clasifica en:

- estatal: son aquellos establecimientos que son administrados directamente por el Estado.
- privado: son aquellos que son administrados por instituciones o personas particulares. Los establecimientos privados pueden ser no subvencionados o subvencionados. Estos últimos reciben aportes financieros del Estado para cubrir las remuneraciones de los docentes en forma total o parcial.

### Dependencia

Es el nivel de gobierno al que están sujetos normativamente, en el campo pedagógico, los establecimientos tanto estatales como privados, así como los organismos que los supervisan.

Se clasifica en:

- provincial
- municipal
- nacional

## Estructura curricular

Es un proyecto educativo que tiene por función trasladarse efectivamente a la práctica.

Se define entre otras cosas, en relación con:

- Los objetivos propuestos.
- El sujeto de la educación.
- La selección y organización secuencial de contenidos considerados socialmente válidos.
- Las estrategias de enseñanza.
- Los principios de evaluación de los alumnos y profesores.

De acuerdo con lo sancionado por la Ley Federal de Educación (24.195), la educación formal se diferencia, de acuerdo con su estructura curricular en:

- A. Régimen Común:** delimitado secuencialmente según las necesidades educativas en cuatro grandes campos.
1. **Educación Inicial:** le compete la educación temprana y la asistencia adecuada, que garantice la calidad de los resultados en todas las etapas de aprendizaje. Corresponde al nivel pre-primario de la estructura anterior.
  2. **Educación General Básica:** Le compete la adquisición de competencias básicas, la apropiación de conocimientos elementales y comunes, imprescindibles para toda la población. Está compuesta por tres ciclos denominados EGB1, EGB2 y EGB3 equivalentes al nivel primario y a los dos primeros años de nivel medio de la estructura anterior.
  3. **Educación Polimodal:** Le compete el dominio de conocimientos y capacidades intermedias, deseables para toda la población, según las diversas realidades y según cada opción. De acuerdo con la Ley Federal de Educación abarca los tres últimos años de lo que se conoce actualmente como nivel medio.
  4. **Educación Superior:** Le compete el logro de la alta capacitación y competencias diferenciales y opcionales, para distintos grupos de la población. En la estructura anterior y también según la Ley Federal de Educación, se refiere al nivel superior, ya sea universitario o no-universitario.
- B. Regímenes especiales :** Tienen por finalidad atender las necesidades que no pudieran ser satisfechas por el régimen común, tales como Educación Especial, Educación de Adultos, Educación Artística y Otros.

En el caso de los regímenes especiales, la organización secuencial de contenidos curriculares ordinariamente es equiparable a los niveles educativos existentes en el régimen común, es decir, se otorgan certificados de aprobación del respectivo nivel (inicial, primario, medio, superior no universitario). Sin embargo, hay casos en los cuales dentro de un establecimiento educativo que imparte educación formal se dictan cursos no equiparables a los niveles existentes, como por ejemplo: talleres, pre-talleres para la educación especial y postprimaria para educación de adultos. Dichos cursos forman parte de la categoría denominada "Otros".

Cabe agregar que los regímenes especiales no siempre imparten educación dentro de establecimientos educativos. En algunos casos, se desarrollan servicios equiparables o de apoyo a los niveles de educación formal bajo esquemas organizacionales distintos. Por ejemplo, la educación de adultos (Centros de Adultos) y la educación especial (Escuelas Hospitalarias y Escuelas Domiciliarias) brindan educación en forma itinerante o en locales adaptados transitoriamente para esta finalidad y con docentes que dependen directamente de la dirección respectiva (ya sea Dirección de Adultos o Dirección de Educación Especial).

## Unidad educativa en transición

Es la concreción del proyecto educativo organizado en un establecimiento en torno a una misma estructura curricular (común o especial) y a un determinado nivel.

A fin de dar cuenta de la coexistencia de la estructura anterior (niveles: inicial, primario, medio y superior) y la nueva estructura (establecida por la Ley Federal de Educación: inicial, EGB, polimodal y superior) y hasta tanto esta nueva estructura termine de implementarse, se la define en función de las combinaciones de niveles y/o ciclos educativos que ofrecen los establecimientos (inicial, EGB 1-2, EGB 1-2/primario, EGB 3, medio, medio/polimodal, polimodal, superior no universitario).

Para reconstruir la oferta de modo que sea comparable con años anteriores, se deben considerar los siguientes criterios de agrupamiento:

- las unidades educativas del anterior Nivel Primario, equivalen a la sumatoria de las unidades educativas de EGB 1-2, EGB 1-2/Primaria y las de Primaria y
- las unidades educativas del anterior Nivel Medio, a la de las unidades educativas de Polimodal, Media/Polimodal y Media.

En los niveles Inicial y Superior no Universitario la asimilación de las unidades educativas es directa.

El ciclo EGB 3 se presenta en forma independiente para permitir una visualización más adecuada de la actual oferta educativa, dado que este ciclo tiene una especificidad curricular y pedagógica propia, y su implementación en las distintas jurisdicciones es sumamente heterogénea. Por ello, para construir la serie histórica de unidades educativas del sistema de educación formal de la Argentina, las unidades educativas de EGB 3 no deben ser contabilizadas.

## Modalidad

Es la propuesta curricular que adopta el nivel medio/polimodal en función de los saberes científicos y el desarrollo de distintas actividades profesionales.

De acuerdo a su temática se denominan: Comercial, Bachillerato, Técnica, Agropecuaria y Otras(\*) en el nivel medio y Humanidades y ciencias sociales, Ciencias naturales, Economía y gestión de las organizaciones, Producción de bienes y servicios, Comunicación, artes y diseño en el nivel polimodal.

## Ciclo - Grado - Etapa - Año de estudio

Es cada una de las unidades de organización en que se divide cada nivel/ciclo de enseñanza.

Según criterios vinculados con:

- objetivos
- organización secuencial de contenidos
- normas de acreditación

El término ciclo se aplica en el nivel inicial y también en la educación general básica (en este último nivel se define como subunidad curricular de 3 años de duración), grado en el nivel primario, etapa en la enseñanza de adultos y años de estudio en los niveles EGB, medio, polimodal y superior no universitario.

## Sección - División

Es un grupo escolar organizado, formado por alumnos que cursan el mismo o diferentes ciclos, grados o años de estudio, en el mismo espacio, al mismo tiempo y con el mismo docente o equipo de docentes.

El término sección se aplica en los niveles inicial, EGB y primario para la enseñanza común, especial y de adultos. El término división se aplica en los niveles medio y polimodal.

Teniendo en cuenta los criterios de organización curricular, una sección se considera:

**Múltiple:** cuando las actividades de enseñanza corresponden a varios ciclos, grados o etapas distintos.

**Independiente:** cuando las actividades de enseñanza corresponden a un solo ciclo, grado o etapa.

## Jornada

Período del día durante el cual un grupo de alumnos recibe enseñanza.

Se clasifica en:

- jornada simple: coincide con el turno.
- jornada completa (doble): abarca el turno doble.

## Turno

Es la parte del día en la cual funciona un establecimiento.

Los turnos pueden ser: mañana, tarde, intermedio, vespertino, noche. Los establecimientos desarrollan sus actividades en uno o más turnos. En el caso en que un establecimiento desarrolle actividades para un mismo grupo escolar en el turno mañana y en el turno tarde se denomina turno doble.

# Docentes

## Cargo

Lo constituye cada uno de los puestos de trabajo con que cuenta un establecimiento educativo, aprobados en su planta orgánica, que tienen asignada una partida presupuestaria y un conjunto de tareas a desempeñar por una persona.

## Cargo docente

Es aquel cargo asignado en la planta orgánica para funciones de carácter docente.

## Hora cátedra

Es la unidad mínima de tiempo (40-50 minutos) para desarrollar actividades de enseñanza-aprendizaje en un establecimiento educativo.

Es la unidad de medida para contratación de personal docente en los niveles/ ciclos de enseñanza.

El conjunto de horas cátedra aprobado, así como la distribución de las mismas por materia, se fundamentan en el plan de estudios respectivo. La distribución de dichas horas por docente es competencia del establecimiento educativo.

De acuerdo con las reglamentaciones del establecimiento educativo el docente puede recibir designaciones por hora cátedra (en función de la materia o materias que dicte). Esta designación se denomina "profesor por hora cátedra". También puede ser contratado por un paquete determinado de horas cátedra fijo e indivisible que adquiere la forma de un cargo. Estos cargos pueden ser de tiempo completo o parcial, conformándose estos últimos con cargas horarias distintas.

### Módulo

Es la unidad de tiempo para desarrollar actividades de enseñanza- aprendizaje en el tercer ciclo de la EGB y equivale a 1,5 horas cátedra.

### Personal docente

Se denomina así a quienes ocupan cargos, horas cátedra ó módulos.

La naturaleza de la condición docente se la define de la siguiente manera:

Se considera docente, a quien imparte, dirige, supervisa u orienta la educación en general y la enseñanza sistematizada, así como a quien colabora directamente en estas funciones con sujeción a normas pedagógicas y reglamentación del presente estatuto".

El personal docente se desempeña en funciones:

**de dirección y gestión:** Son los docentes que dirigen, supervisan y orientan la prestación del servicio educativo. En el nivel inicial y EGB 1-2/primario cumplen esta tarea el director-regente, el vicedirector-subregente, secretario, u otro similar. En el ciclo EGB 3 la cumple el director de tercer ciclo. En el nivel polimodal/medio y superior cumplen estas funciones el rector-director, el vicerector-vicedirector, secretario- prosecretario;

**frente a alumnos:** Son los docentes que desarrollan la enseñanza a los alumnos en forma directa y presencial y que tienen bajo su responsabilidad la conducción de las actividades pedagógicas del grupo escolar organizado. En el nivel inicial, cumple esta tarea el maestro de ciclo/sala. En el nivel EGB/primario lo cumplen el maestro de grado, maestro de área, maestros de materias especiales, maestro especial, maestro recuperador u otro similar. En el nivel polimodal/medio y superior no universitario son los profesores de cada una de las asignaturas (literatura, matemáticas, historia, geografía, u otro similar) y

**de apoyo:** Son los docentes que colaboran en la enseñanza. En el nivel inicial son: el asistente educativo, el auxiliar de sala, u otro similar. En el nivel EGB/primario: el bibliotecario, el asistente social, el asistente educativo, auxiliar de trabajos prácticos, u otros que cumplan funciones similares. En el nivel polimodal/medio y superior no universitario: el bibliotecario, el asesor pedagógico, preceptores, auxiliar de trabajos prácticos u otros que cumplan tareas similares.

### Docente en el cargo

Es la persona que se encuentra ejerciendo las funciones docentes que le fueron asignadas en el momento de su nombramiento y dentro del establecimiento educativo para el cual fue designado.

### Situación de revista

Es la condición de relación laboral en la que el personal docente brinda su servicio.

Puede ser:

**Titular:** Es el personal que ha sido designado con carácter permanente en un cargo u horas cátedra mediante los mecanismos legales vigentes (fundamentalmente por concurso o resolución ministerial).

**Interino:** Es el personal que ocupa un cargo u horas cátedra en forma transitoria porque no se han implementado los mecanismos legales para cubrirlo con la designación de un titular.

**Suplente:** Es el personal que reemplaza con carácter transitorio en el cargo a un titular o interino, que se encuentra fuera del cargo. Por consiguiente, el suplente no forma parte del personal docente con un carácter estable, pero sí transitoriamente.

### Alumnos

#### Matrícula

Total de alumnos registrados en un establecimiento, a una fecha determinada, de acuerdo con las normas pedagógicas y administrativas vigentes.

Según el momento en que se efectúe el relevamiento, la matrícula se denomina inicial (si es al principio del año lectivo); censal (si en una fecha determinada durante el año escolar), o final (si es al final del año lectivo).

La matrícula de cada establecimiento se distribuye en grados, ciclo, etapas o años de estudio, según el nivel educativo que se registre.

#### Alumno matriculado

Es una persona registrada de acuerdo a las normas pedagógicas y administrativas vigentes en un establecimiento educativo para recibir una enseñanza sistemática de cualquier grado (ciclo, etapa o año de estudio) y nivel.

Se puede denominar también alumno inscripto o alumno registrado.

**Repitiente**

Alumno que vuelve a cursar por segunda vez o más el mismo grado, ciclo, etapa o año de estudio.

**Alumno extranjero**

Es el alumno matriculado nacido en el Exterior.

**Egresado**

Es el alumno que ha cumplido con los requisitos de acreditación de los aprendizajes correspondientes a un nivel completo de enseñanza (es decir, aquel alumno que no adeuda ninguna materia, trabajo práctico, tesina o trabajo final, u otro requisito).

## Gasto Público

**Gasto Público**

Constituye el total del gasto que realiza el Estado en su tarea de satisfacer las necesidades de la sociedad. El sistema federal de nuestro país reparte las atribuciones del gobierno entre la Nación, las Provincias y los Municipios, de tal manera el Gasto Público se califica en Nacional, Provincial o Municipal en función de que unidad política efectúe el gasto.

**Gasto Público del Gobierno Nacional**

Erogaciones del Estado Nacional

**Gasto Público de los Gobiernos Provinciales y del Gobierno de la Ciudad de Buenos Aires.**

Erogaciones de los gobiernos provinciales y del Gobierno de la Ciudad de Buenos Aires.

**Gasto Público de los Gobiernos Municipales**

Erogaciones de los Municipios.

**Gasto Público Consolidado**

Sumatoria de los gastos efectuados por la Nación, las Provincias, los Municipios y la Ciudad de Buenos Aires.

**Gasto Público Social**

Comprende los gastos del Sector Público destinados a solventar la política social del Gobierno que comprende los seguros sociales (previsión social, obras sociales, asignaciones familiares y seguro de desempleo) y los sectores sociales (educación, cultura, ciencia y técnica, salud, agua potable, vivienda, promoción y asistencia social, trabajo y otros servicios urbanos)

**Gasto Público Social del Gobierno Nacional**

Erogaciones del Estado Nacional en políticas sociales.

**Gasto Público Social de los Gobiernos Provinciales y GCBA**

Erogaciones de los gobiernos provinciales y el Gobierno de la Ciudad de Buenos Aires en políticas sociales.

**Gasto Público Social de los Gobiernos Municipales**

Erogaciones de los Municipios en políticas sociales.

**Gasto Público Social Consolidado**

Sumatoria de los gastos efectuados por la Nación, las Provincias, los Municipios y la Ciudad de Buenos Aires en políticas sociales.

**Gasto Público en Educación**

Comprende el gasto efectuado para brindar los servicios de educación básica -nivel inicial, EGB y polimodal- y educación superior y universitaria.

**Gasto Público en Educación del Gobierno Nacional**

Erogaciones del Estado Nacional en educación.

**Gasto Público en Educación de los Gobiernos Provinciales y de la Ciudad de Buenos Aires**

Erogaciones de los Gobiernos Provinciales y del Gobierno de la Ciudad de Buenos Aires en educación.

**Gasto Público en Educación de los Gobiernos Municipales**

Erogaciones de los Municipios en educación.

**Gasto Público Consolidado en Educación**

Sumatoria de los gastos efectuados por la Nación, las Provincias, los Municipios y la Ciudad de Buenos Aires en educación.