

ACADEMIA NACIONAL DE LA HISTORIA

CATALOGO DEL MONETARIO DE LA ACADEMIA NACIONAL DE LA HISTORIA

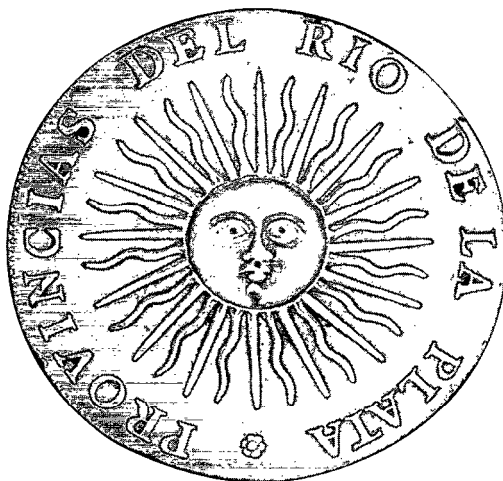

Eduardo de Oliveira Cezar

con la colaboración de

Dora Beatriz Pinola



Buenos Aires

1997

Comisión de Numismática y Medallística

Directora: Prof. Beatriz Bosch
Vocales: Clmte. Laurio H. Destefani
Prof. Jorge Comadrán Ruiz

I.S.B.N. 950-9843-38-5
Copyright 1997 Academia Nacional de la Historia
Printed in Argentine - Impreso en Argentina
Queda hecho el depósito que marca la ley II .723.
E-Mail admite@achist.cyt.edu.ar



Mesa Directiva (1997 - 1999)

DR. VÍCTOR TAU ANZOÁTEGUI
Presidente

DR. CÉSAR A. GARCÍA BELSUNCE
Vicepresidente 2°

PROF. CARLOS S. A. SEGRETI
Vicepresidente 1°

DR. ROBERTO CORTÉS CONDE
Tesorero

DR. MIGUEL ANGEL DE MARCO
Secretario

DR. ERNESTO J. A. MAEDER
Protesorero

DRA. MARÍA AMALIA DUARTE
Prosecretaria

ACADÉMICOS DE NÚMERO*

1. DR. ENRIQUE DE GANDÍA 1930 ⁹	20. DR. NÉSTOR TOMÁS AUZA 1989 ²⁴
2. DR. RICARDO ZORRAQUÍN BECÚ 1955 ³⁶	21. DR. CÉSAR A. GARCÍA BELSUNCE .. 1989 ¹⁷
3. DR. JOSÉ MARÍA MARILUZ URQUIJO 1960 ¹⁴	22. ARQ. RAMÓN GUTIÉRREZ 1991 ¹⁵
4. PROF. CARLOS S. A. SEGRETI 1970 ²⁵	23. DR. DARDO PÉREZ GUILHOU 1991 ¹⁹
5. DR. VÍCTOR TAU ANZOÁTEGUI 1970 ⁴⁰	24. PROF. JORGE COMADRÁN RUIZ 1991 ¹³
6. DR. HORACIO VIDELA..... 1970 ⁷	25. DR. EDUARDO MARTIRÉ 1992 ³⁸
7. CLMTE. LAURIO H. DESTÉFANI. 1971 ³⁷	26. DR. ISIDORO RUIZ MORENO 1992 ²
8. DR. EDBERTO OSCAR ACEVEDO 1973 ⁶	27. DR. EZEQUIEL GALLO 1992 ¹²
9. DR. PEDRO S. MARTÍNEZ 1973 ²⁹	28. DR. FÉLIX LUNA 1992 ¹⁰
10. R. P. CAYETANO BRUNO 1974 ¹¹	29. DR. NATALIO BOTANA 1994 ⁸
11. PROF. HÉCTOR H. SCHENONE 1977 ³²	30. PROF. ENRIQUE ZULETA ALVAREZ 1994 ²¹
12. DR. LUIS SANTIAGO SANZ 1977 ³³	31. DR. RODOLFO A. RAFFINO 1994 ²⁰
13. DRA. DAISY RÍPODAS ARDANAZ 1980 ³¹	32. DRA. NILDA GUGLIELMI 1994 ³⁵
14. PROF. BEATRÍZ BOSCH 1986 ²³	33. PROF. OLGA FERNÁNDEZ LATOUR
15. DRA. MARÍA AMALIA DUARTE 1986 ¹⁶	DE BOTAS 1994 ²⁸
16. LIC. ARMANDO RAÚL BAZÁN 1986 ³⁰	34. DR. HERNÁN ASDRÚBAL SILVA 1997 ³
17. DR. MIGUEL ANGEL DE MARCO 1986 ³⁴	35. DR. CARLOS A. MAYO 1997 ³⁹
18. DR. ERNESTO J. A. MAEDER..... 1986 ⁵	36. DR. JOSÉ EDUARDO DE CARA 1997 ²⁵
19. DR. ROBERTO CORTÉS CONDE 1986 ²⁷	37. DR. SAMUEL AMARAL..... 1997 ²²

* El año es la sesión en que fue eleito académico y establece la antigüedad. El número a la extrema derecha indica el sitial que le corresponde en la sucesión académica.

COMISIONES ACADÉMICAS

Publicaciones:	Directora:	DRA. DAISY ARDANAZ
	Vocales:	ARQ. RAMÓN GUTIERREZ - DR. EZEQUIEL GALLO
Biblioteca:	Director:	DR. JOSÉ M. MARILUZ URQUIJO
	Vocales:	DR. EDBERTO OSCAR ACEVEDO - DR. EDUARDO MARTIRÉ
Archivo:	Director:	DR. CÉSAR A. GARCÍA BELSUNCE
	Vocales:	DR. FÉLIX LUNA - DR. RODOLFO A. RAFFINO
Numismática y Medallística:	Directora:	PROF. BEATRIZ BOSCH
Ruiz	Vocales:	CLMTE. LAURIO H. DESTÉFANI - DR. JORGE COMANDRÁN
Enseñanza de la Historia argentina y americana:	Director:	DR. ERNESTO J. A. MAEDER
	Vocales:	PROF. ENRIQUE ZULETA ALVAREZ PROF. OLGA FERNÁNDEZ LATOUR DE BOTAS

ACADÉMICOS CORRESPONDIENTES ARGENTINA

BUENOS AIRES

1. PROF. OSCAR RICARDO MELLI	1977
2. PROF. FÉLIX WEINBERG	1986
3. DR. FERNANDO BARBA	1987
4. DRA. NOEMÍ M. GIRBAL DE BLACHA	1989
5. DR. CARLOS M. STORNI	1989
6. ARQ. ALBERTO S. J. DE PAULA	1992
7. PBRO. DR. JUAN GUILLERMO DURÁN	1993
8. CLMTE. PABLO E. ARGUINDEGUY	1996

CÓRDOBA

1. DR. AURELIO TANODI	1971
2. PROF. EFRAÍN U. BISCHOFF	1975
3. DR. ROBERTO I. PEÑA	1975
4. DR. EMILIANO S. ENDREX	1992
5. DRA. BEATRIZ MOREYRA DE ALBA	1994
6. DRA. NORMA RIQUELME	1995

ENTRE RÍOS

1. PROF. OSCAR F. URQUIZA ALMANDOZ	1968
------------------------------------	------

JUJUY

1. CNEL. EMILIO A. BIDONDO	1977
----------------------------	------

LA RIOJA

1. PROF. JULIÁN CÁCERES FREYRE	1991
2. LIC. MIGUEL BRAVO TEDÍN	1993

MENDOZA

1. PROF. JUAN SCHOBINGER	1994
2. DRA. MARÍA CRISTINA T. SEGRESSO DE LÓPEZ ARAGÓN	1995

NEUQUÉN

1. D. JUAN MARIO RAONE	1991
------------------------	------

RÍO NEGRO

1. PROF. SALVADOR CARLOS LARÍA	1981
--------------------------------	------

SALTA

1. LIC. LUIS OSCAR COLMENARES	1975
2. DRA. LUISA MILLER ASTRADA	1987

SAN JUAN

1. PROF. MARGARITA FERRÁ DE BARTOL	1992
------------------------------------	------

SANTA FE

1. DRA. J. CATALINA PISTONE	1991
2. DRA. HEBE VIGLIONE DE ARRASTÍA	1991
3. DR. EDUARDO DE OLIVIERA CÉZAR	1993
4. DRA. PATRICIA S. PASQUALI	1996
5. ARQ. LUIS MARÍA CALVO	1996

SANTIAGO DEL ESTERO

1. D. LUIS C. ALEN LASCANO	1989
----------------------------	------

TIERRA DEL FUEGO

1. DR. ARNOLDO CANCLINI	1992
-------------------------	------

TUCUMÁN

1. PROF. RAMÓN LEONI PINTO	1985
2. DR. CARLOS PÁEZ DE LA TORRE (H)	1985
3. LIC. TERESA PIOSSEK PREBISCH	1987
4. R. P. FRAY RUBÉN GONZÁLEZ O. P.	1991
5. DR. ARMANDO PÉREZ DE NUCCI	1992
6. ARQ. ALBERTO RAÚL NICOLINI	1995
7. LIC. CELIA MARÍA TERÁN	1995

PRÓLOGO

La Academia Nacional de la Historia, fundada en 1893 por el general Mitre y sus amigos numismaticos, ha conservado a lo largo de un siglo la gran tradición que le dio origen. Mediante el estudio especializado de sus, distinguidos miembros y la acuñación de valiosas medallas, ha logrado mantener vigente y renovar el impulso inicial de sus fundadores por los estudios numismáticos. La tarea realizada por los académicos Rómulo Zavala, Humberto F. Burzio, Jorge Ferrari y Horacio Sánchez Caballero, en los últimos cincuenta años, así lo corrobora. Continuator de esa tradición es don Eduardo de Oliveira César, académico correspondiente por la provincia de Santa Fe, a partir de 1993. Residente en Rosario. Oliveira César recibió la inspiración de ese gran historiador y numismático que fue el Dr. Julio Marc. y desde la dirección del Museo Provincial de Santa Fe, que lleva este nombre, desplegó una intensa labor para engrandecer su patrimonio cultural, que reúne una de las más importantes colecciones de numismática y platería colonial de la República.

Don Eduardo proviene de una prestigiosa familia que ha dejado hondas huellas culturales por su dedicación al estudio y conservación de las reliquias. La vida de Oliveira César es multifacética en la diversidad de sus inquietudes ciudadanas, empresarias, culturales y cívicas, propias de un espíritu formado en la gran tradición del pasado argentino. Estudió en el Colegio Militar, y luego en Portugal, Londres y en la Universidad de Buenos Aires, donde realizó estudios de Derecho. Desempeñó cargos públicos, pero a poco andar su vocación emprendedora lo alejó de la quietud de las oficinas y lo proyectó, en 1940, a emprender la explotación de los cultivos de la yerba mate y de la maderas en las selvas del Paraguay y en la del Mato Grosso del Brasil, donde instaló su obraje para transportar maderas en jangadas hacia el litoral argentino. Este período de realizaciones y aventuras ha quedado reflejado en sus Relatos de la selva, que destacan su profunda visión del paisaje y la vida de sus hombres y mujeres en ese marco bravío. Allí se forjaron con esfuerzo, coraje y voluntad, su personalidad diáfana, su innata alegría, su cordialidad y su afán de progreso, La ardua labor realizada no fue

en mengua de su inquietud intelectual. Fruto de aquellos años juveniles con sus obras: Descubrimiento de las ruinas de la ciudad de Guayra; Los indios Cayuá del Sud de Mato Grosso, un raza en extinción y la La navegación en el Paraná, en el primer tercio de siglo.

Afincado en Rosario, dirigió importantes empresas comerciales, al tiempo que desplegaba intensa actividad cultural y social a través del Museo de Bellas Artes de Rosario “Juan B. Castagnino”, la Asociación Amigos del Museo de la ciudad de Rosario, en el Museo Julio Marc y en el Centro Numismático. En Buenos Aires ha sido presidente del Instituto Bonaerense de Numismática y Antigüedades, miembro de la Academia de Numismática y presidente del Centro Numismático. Su particular interés por la numismática lo llevo a formar una importante colección de monedas hispanoamericanas y a su detenido estudio y clasificación, que culminaron en numerosas publicaciones especializadas y libros. Entre otros, publicó: Las monedas de ocho reales de Potosí de 1781, 1810, 1811 y 1812, consideradas únicas en el mundo, son adulteradas, La inclinación de los rayos del sol de las monedas patrias de 1813 y 1815; Grados de rareza comparativa entre las monedas de ocho reales de la Ceca de Potosí en los reinados de Carlos III, Carlos IV y Fernando VII. En colaboración con Miguel Angel Migliarini, del Instituto de Numismática e Historia de San Nicolás de los Arroyos, dio a conocer su libro Catalogación de las monedas del Paraguay, y posteriormente su sobresaliente estudio sobre las marcas chinas en las monedas de ocho reales coloniales.

La actividad cívica y política no ha sido ajena a su intensa vida, y es de destacar que fue presidente del Directorio del Banco Provincial de Santa Fe, fundador del Banco Santafesino de Inversión y Desarrollo, candidato a intendente de Rosario, a diputado nacional y a gobernador de Santa Fe por movimientos políticos de filiación democrática centrista.

Al incorporarse en 1993 a la Academia Nacional de la Historia, pronunció una importante disertación sobre el tema: “La plata del Virreinato del Perú y su importancia en Asia”. Desde su ingreso, Oliveira Cézar se propuso estudiar, clasificar y ordenar la colección de monedas hispanoamericanas y argentinas que había pertenecido a don Juan María Berasategui, y que fue adquirida por la Academia Nacional de la Historia en 1937. Don Eduardo ha estudiado e investigado esta importante colección con paciencia y esmero. La ha clasificado por orden cronológico y cerca de origen, destacando sus piezas más importantes y valiosas, variedades y grado de rareza. Ha señalado ejemplares de carácter único conocido, ensayos y pruebas de cuño de singular importancia.

Esta catalogación que surge de su gran pericia numismática, facilitará en el futuro su exposición en el Gabinete Numismático de la Academia y permitirá a estudiosos y especialistas seguir la secuencia de nuestras acuñaciones patrias. Esta valiosa colección que ha conservado y custodiado la Academia, podrá así, -merced a esta catalogación moderna de don Eduardo Oliveira César- ser conocida en su plenitud por estudiosos del país y del extranjero.

JOSE EDUARDO DE CARA

INTRODUCCIÓN

Cumpliendo con la misión encomendada por el señor Presidente de la Academia Nacional de la Historia, Dr. Víctor Tau Anzoátegui, y con la invaluable colaboración de la licenciada Dora Pinola, he procedido a controlar la existencia de todas las piezas del valiosísimo monetario de la Institución formado sobre la base de la colección reunida a principios de siglo por el ilustre numismático D. Juan María Berasategui. Dicho conjunto fue comprado por la entonces Junta de Historia y Numismática Americana, presidida por el Dr. Ricardo Levene, según consta en acta del 8 de mayo de 1937 que dice:

que por especial disposición del Exmo. Sr. Presidente de la Nación, ha sido adquirida para la entidad la colección numismática de D. José María Berasategui, recientemente fallecido, miembro que fue del Instituto Bonaerense de Numismática y Antigüedades. Este conjunto tiene importancia inmensa pues es el más completo que se conoce de monedas argentinas. La iniciativa de la compra fue propuesta por D. Rómulo Zabala como presidente del Instituto de Numismática y Antigüedades. De acuerdo con el pedido del Dr. Levene, se destinará a la Junta de Historia y Numismática Americana para exhibir en el gran salón que se está construyendo. El Dr. Echayde hizo el elogio manifestando que la tasación de m\$ 30.000 era baja pues valía mucho más.

También, en acta del 12 de noviembre de 1938, ya convertida la Junta en Academia Nacional de la Historia, y con la misma presidencia del Dr. Levene, consta que manda adquirir una moneda de cobre de la provincia de Mendoza, ejemplar raro de 1823, con destino a la colección numismática de la Academia, por el precio de trescientos pesos. El presidente informó además que el monetario de ésta será inaugurado el año próximo. Lamentablemente no figuran datos del vendedor ni del origen de esta moneda de 1/10 de real, único ejemplar conocido, y que es una de las piezas principales de nuestro patrimonio.

Con satisfacción constatamos que a pesar de las seis décadas transcurridas desde su adquisición, están intactas las más del millar de piezas que la componen. Hemos renovado la totalidad de los sobres y procedido a clasificar la colección con criterio moderno, separando en distintas bandejas las

unidades de acuerdo con su ceca de origen y adjudicándoles numeración cronológica propia. Es así como formamos la primera con las piezas hispanoamericanas de Potosí de los años 1776 a 1825, consideradas por algunos autores dentro del monetario argentino por haber sido acunadas el Virreinato del Río de la Plata. Debemos aclarar que estas monedas no eran de la colección Berasategui. En el momento de su adquisición ya se encontraban en el monetario de la Academia sin ubicación de origen. En la segunda bandeja se integraron las monedas patrias de 1813 y 1815, emitidas a nombre de las Provincias del Río de la Plata durante las ocupaciones de la ceca de Potosí por los generales Belgrano y Rondeau. Sucesivamente figuran las piezas de todos los territorios que pusieron en circulación numerario metálico y algunas de producción particular, entre las que se destacan las rarísimas piezas de oro de 1889 de Popper, aventurero húngaro que fundo los Lavaderos de Oro del Sud, en Tierra del Fuego, y en el lugar llamado El Páramo, con medios propios acuñó monedas de 1 y 5 gramos. También las muy raras de Orllie Antoine 1 de 1874, audaz francés autopretendido rey de Patagonia y Araucanía, de muy prolijos cuños, elaborados posiblemente en Francia, Bélgica, o Inglaterra.

Durante la clasificación, tuve la grata sorpresa de encontrar piezas únicas y otras escasísimas, prácticamente desconocidas en el ambiente estudiantil. Algunas de ellas, de valor tan elevado, que se juzgó necesario resguardarlas en el Banco de la Nación, previa documentación fotográfica. Entre éstas, cabe destacar la onza de oro de 1813, considerada la primera moneda patria, de la que existen pocos ejemplares. Del mismo año, una pieza de 8 reales con la particularidad de poseer canto cadeneta, única conocida, ya que las monedas patrias llevaban el canto de laureles, y varias otras reselladas en Chile, Brasil y Filipinas, que quedaban habilitadas para su circulación local.

Muy completa la colección de la **PROVINCIA DE BUENOS AIRES**, lo mismo que la de **LA RIOJA**, en la que salvo la de 1829, existen todas las raras onzas de oro, federales y unitarias. De plata entre otras, la de 8 Reales de acunación unitaria de 1842. **SANTIAGO DEL ESTERO** figura con varias piezas de 1/2 y 1 Real de 1823 y 1836. Estas piezas llamadas “ibarristas” por haber sido acuñadas por el gobernador Juan Felipe Ibarra, son muy raras, especialmente un real de 1823 del que solo se conocen 4 ejemplares. Tuvieron vida efímera, debido a su baja ley, lo que motivó su pronto retiro de circulación.

De ENTRE RÍOS no podía faltar el medio real de 1867, mandado hacer por el Gral. Justo José de Urquiza para remediar los problemas de pago en la colonia San José. Su artífice fue el grabador Pablo Cataldi contratado al efecto, y el éxito de la moneda fue tal que su uso se extendió por toda la provincia.

La Provincia de CÓRDOBA es la de mayor presencia en el monetario ya que supera los cuatro centenares de monedas en sus diversas épocas de acuñación. Entre ellas se destacan por su rareza los tres ejemplares de 4 reales de 1844 de la 2a. Casa de Moneda, uno de ellos inédito. Debo aclarar, que en todos sus períodos existen infinidad de cuños de anverso y otros tanto de reverso, que con las combinaciones entre ellos forman tantas variedades que haría falta un volumen para determinarlas. También la enormidad de fallas de acuñación, de fechas invertidas, de letras y números al revés, de omisiones, de palabras truncas y diferencias notorias de diseño y cospeles entre monedas del mismo valor y año, hace que prácticamente existan pocas piezas iguales, por lo que solamente en el listado anotamos alguna referencia notoria, dejando a los especialistas en esta ceca su enjundioso estudio. Las razones antedichas motivan que este catálogo haya sido ordenado en forma numerativa y solo descriptiva en rasgos generales. De **MENDOZA** ya hemos mencionado la pieza de 1/10 de real, ejemplar único conocido.

Por último, párrafo muy especial merece el más de medio centenar de ensayos y pruebas de cuño, que por su rareza forman una colección de gran categoría.

Creo expresar el espíritu de la Academia en el sentido que esta colección, así como el presente catalogo, contribuyan con su divulgación a un mejor conocimiento de la numismática como ciencia y sirvan de ilustración a sus estudiosos.

Un reconocimiento muy especial al Sr. Carlos Janson por el trabajo fotográfico que ilustra la presente obra, y a todas las personas que nos prestaron su apoyo.

EDUARDO DE OLIVEIRA CÉZAR

INDICE POR DISTRITOS DE LAS MONEDAS DE LA ACADEMIA NACIONAL DE LA HISTORIA

1. Hispanoamérica - Potosí. 1776- 1825.
2. Primeras monedas patrias. Potosí. 1813 y 1815.
3. Provincia de la Rioja. 1821-1860.
4. Provincia de Buenos Aires. 1822- 1861.
5. Confederación Argentina. Paraná. 1854.
6. Provincia de Córdoba. 1833-1854.
7. Provincia de Santiago del Estero. 1823y 1836.
8. Provincia de Entre Ríos. 1867.
9. Provincia de Mendoza.
10. Provincia de Tierra del Fuego. Popper. 1889.
11. Macuquina de procedencia incierta.
12. Araucania y Patagonia. Orllie Antoine. 1874.
13. República Argentina. Ley 1130 de 1881. Pesos moneda nacional.
14. Ensayos y pruebas de monedas argentinas.



Hispanoamérica. Potosí 1822. Fernando VII
Remarcado Chiloé

MONEDAS HISPANOAMERICANAS DE LA CECA DE POTOSÍ
VIRREINATO RI0 DE LA PLATA

N °	AÑC	DESCRIPCIÓN
1	1776	4R. PR. CARLOS III AG.
2	1776	2R. “
3	1776	1R. “
4	1776	1/2R. “
5	1777	8R. “
6	1777	2R. “
7	1777	1R. “
8	1777	1/2R. “
9	1778	8R. “
10	1778	4R. “ Perforada
11	1778	2R. “
12	1778	1/2R. “
13	1779	8R. “
14	1779	4R. “
15	1779	2R. “
16	1779	1R. “ Perforada
17	1779	1/2R. “ Perforada
18	1780	8R. “
19	1780	1R. “
20	1780	2R. “
21	1781	8R. “
22	1781	4R. “
23	1781	2R. “
24	1781	1R. “
25	1781	1/2R. “
26	1782	ZR. “ Fecha corregida
27	1783	3R. “
28	1783	2R. “
29	1783	1R. Lima M. 1.
30	1783	1/2R. F. de Cuño
31	1784	8R. PR
32	1784	2R. PR

Nº	AÑO	DESCRIPCIÓN
33	1785	8R. “
34	1785	2R. “
35	1786	8R. “
36	1787	8R. “
37	1787	1R. ” Perforada
38	1788	2R. “ Perforada
39	1788	1/2R. “ Perforada
40	1788	8R. “
41	1789	8R. CARLOS IV (BUSTO C.III)
42	1790	8R. “
43	1790	2R. “ “
44	1790	1R. “ “
45	1790	1/2R. “ “
46	1790	8R. “ “
47	1791	8R. “ “
48	1791	2R. CARLOS III
49	1791	1R. PR
50	1791	1/2R. “
51	1792	8R. “
52	1792	2R. “
53	1792	1R. “
54	1792	1R. “ CARLOS III AG.
55	1792	1/2R. “
56	1793	8R. “
57	1793	4R “
58	1793	2R “
59	1793	1R “
60	1794	8R. “
61	1795	8R. PP
62	1795	4R. “
63	1795	2R. “
64	1795	1R. “
65	1795	1/2R. “ Perforada
66	1796	8R “
67	1796	4R. “
68	1796	2R. “
69	1796	1R. “
70	1796	1/2R ”
71	1796	1/4R “
72	1797	8R “
73	1797	4R “
74	1797	2R “

Nº	AÑO	DESCRIPCIÓN
75	1797	1/4R “
76	1797	1/4R PP
77	1798	8R “
78	1798	4R “
79	1798	1R “
80	1799	8R “
81	1799	1R “
82	1799	1/4R “
83	1799	1/4R “
84	1799	114R “
85	1800	8R “
86	1800	4R “
87	1800	1R “
88	1800	1/2R “ Perforada
89	1800	1/4R “
90	1800	1/4R “
91	1801	8R “
92	1801	2R “
93	1801	1R “
94	1801	1/2R “
95	1802	2R “
96	1802	1R “
97	1802	1/2R “
98	1802	1/4R “
99	1802	1/4R “
100	1802	8R “
101	1802	4R “ Perforada
102	1803	1R PJ CARLOS III AG
103	1803	1R “ Perforada
104	1803	1/4R “ CARLOS 1111 AG
105	1804	8R “
106	1804	4R “
107	1804	2R “
108	1804	1/4R “
109	1805	8R “
110	1805	4R “
111	1805	1R “
112	1806	8R “
113	1806	4R “
114	1807	8R “
115	1807	4R “
116	1807	2R “

Nº	AÑO	DESCRIPCIÓN
117	1807	1R “
118	1807	1/2R “ Perforada
119	1808	8R “
120	1808	4R PJ
121	1808	2R “
122	1808	1R “
123	1808	1/2R “
124	1808	1/4R “
125	1808	1/4R “
126	1809	4R (RARA) CARLOS III (póstuma)
127	1808	8R PJ FERNANDO VII AG
128	1809	8R “
129	1813	8R “
130	1813	8R “
131	1813	8R “
132	1813	8R “
133	1813	8R “
134	1813	8R “
135	1813	8R “
136	1813	8R “
137	1813	8R “ FERNANDO IN (RARA)
138	1813	2R, “
139	1814	8R “ RESELLADA CUYABA-BRASIL
140	1814	8R “
141	1814	8R “
142	1814	8R “
143	1814	8R “
144	1814	8R “
145	1814	8R “
146	1814	8R “
147	1815	8R “
148	1815	8R “
149	1815	8R “
150	1815	8R “
151	1815	8R “
152	1816	8R “
153	1816	2R “
154	1817	8R “
155	1817	4R “
156	1817	2R “
157	1817	1/2R “
158	1818	8R “

Nº	AÑO	DESCRIPCIÓN
159	1818	4R “ Perforada
160	1818	1/2R “ Soldada
161	1819	1/2R “ Perforada
162	1819	8R “
163	1819	1R “ Perforada
164	1820	8R PJ
165	1820	4R “
166	1821	8R “
167	1821	4R “ Perforada
168	1821	2R “
169	1821	1R “ Perforada
170	1821	1/2R “
171	1822	8R REMARCADA CHILOÉ-CHILE
172	1822	8R PJ
173	1822	4R “
174	1823	8R “
175	1823	1/2R “
176	1824	4R “
177	1824	8R “
178	1824	1R Perforada
179	1824	1/2R Perforada
180	1825	8R JL
181	1825	4R JL
182	1825	4R JL
183	1825	2R PJ
184	1825	1R JL
185	1825	1R JL



Onza de oro
Primeras monedas patrias
Potosí 1813

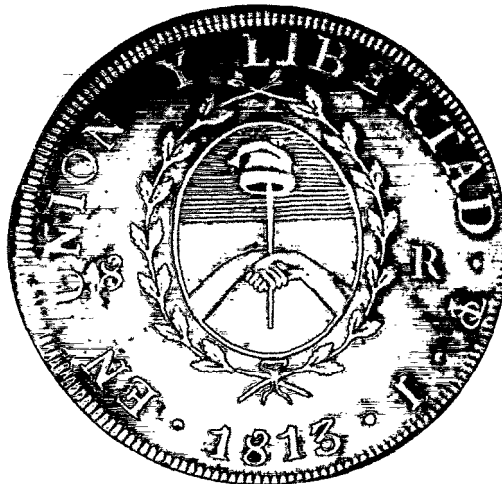

8 Rs de 1813 - Canto cadeneta
(único ejemplar conocido)
Primeras monedas patrias. Potosí

POTOSI - PRIMERAS MONEDAS PATRIAS DE 1813 Y 1815

Nº	AÑO	DESCRIPCIÓN
1	1813	8 Escudos (ONZA DE ORO) J
2	1813	8 Reales J Plata
3	1813	8 íd íd
4	1813	8 íd íd
5	1813	8 íd íd
6	1813	8 íd íd
7	1813	8 íd íd
8	1813	8 íd íd
9	1813	8 íd íd CANTO CADENETA
10	1813	8 íd íd
11	1813	8 íd íd REVERSO MEDALLA
12	1813	8 íd íd
13	1813	8 íd íd
14	1813	8 íd íd
15	1813	8 íd íd
16	1813	8 íd íd
17	1813	8 íd íd RESELLADA EN CUYABA
18	1813	8 íd íd
19	1813	8 íd íd
20	1813	8 íd íd
21	1813	8 íd íd
22	1813	8 íd íd
23	1813	8 íd íd
24	1813	8 íd íd
25	1813	8 íd íd RESELLADA EN LA SERENA-CHILE
26	1813	8 íd íd RESELLADA EN VALPARAÍSO-CHILE
27	1813	8 íd íd
28	1813	8 íd íd
29	1813	8 íd íd
30	1813	8 íd íd DOS RESELLOS DE VALPARAÍSO-CHILE
31	1813	8 íd íd
32	1813	8 íd íd VESTIGIOS DE ACUÑACIÓN
33	1813	8 íd íd

Nº	AÑO	DESCRIPCIÓN
34	1813	4 Reales J Plata
35	1813	4 íd íd
36	1813	4 íd íd RESELLADA EN LA SERENA-CHILE
37	1813	4 íd íd RESELLADA EN VALPARAÍSO-CHILE
38	1813	2 Reales J íd RESELLADA EN LA SERENA-CHILE
39	1813	2 íd íd
40	1813	2 íd íd
41	1813	2 íd íd RESELLADA EN VALPARAÍSO-CHILE
42	1813	2 íd íd
43	1813	2 íd íd
44	1813	2 íd íd
45	1813	1 Real J íd PERFORADA
46	1813	1 id íd
47	1813	1 íd íd
48	1813	1 1/2 íd íd
49	1813	1 1/2 íd íd
50	1815	8 Reales F Plata
51	1815	8 íd íd
52	1815	8 íd íd RESELLADA EN FILIPINAS (ISABEL 23
53	1815	8 íd íd RESELLADA EN FILIPINAS (FERNANDO 7°)
54	1815	8 íd íd
55	1815	8 íd íd
56	1815	8 íd íd
57	1815	8 íd íd
58	1815	8 íd íd
59	1815	8 íd íd RESELLADA EN VALPARAÍSO-CHILE
60	1815	8 íd íd
61	1815	8 íd íd ERROR PROVINCIA (PERFORADA)
62	1815	8 íd íd
63	1815	8 íd íd ERROR PROVINCIA (F. de C.)
64	1815	8 íd íd RESELLADA EN SERENA-CHILE
65	1815	8 íd íd RESELLADA EN CUYABA-BRASIL
66	1815	8 Soles FL íd
67	1815	8 íd íd
68	1815	8 íd íd RESELLADA EN MATO GROSSO-BRASIL
69	1815	8 íd íd
70	1815	8 íd íd VESTIGIOS DE REACUÑACIÓN
71	1815	8 íd íd
72	1815	8 íd íd
73	1815	8 íd íd
74	1815	8 íd íd REACUÑADA EN BAHÍA-BRASIL
75	1815	8 íd íd DOS RESELLOS DE VALPARAÍSO-CHILE

NO	AÑO	DESCRIPCION
76	1815	8 Soles FL íd
77	1815	4 Reales F íd
78	1815	íd íd
79	1815	íd íd RESELLADA EN VALPARAÍSO-CHILE
80	1815	íd íd
81	1815	íd íd
82	1815	íd íd
83	1815	íd íd
84	1815	4 Soles FL íd
85	1815	4 Reales J íd RESELLADA EN SERENA-CHILE
86	1815	2 Reales F íd
87	1815	2 íd íd
88	1815	2 Soles FL íd
89	1815	2 id FL íd
90	1815	1 Real F íd
91	1815	1 íd íd
92	1815	1 íd íd
93	1815	1 Sol FL íd
94	1815	1/2 Real F íd
95	1815	112 íd íd
96	1815	1/2 Sol FL íd



La Rioja 2R - 1821

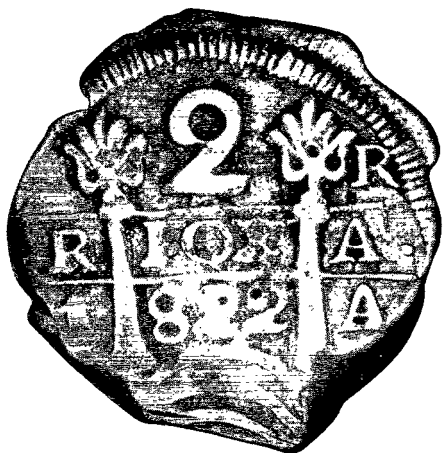

La Rioja 2R - 1822

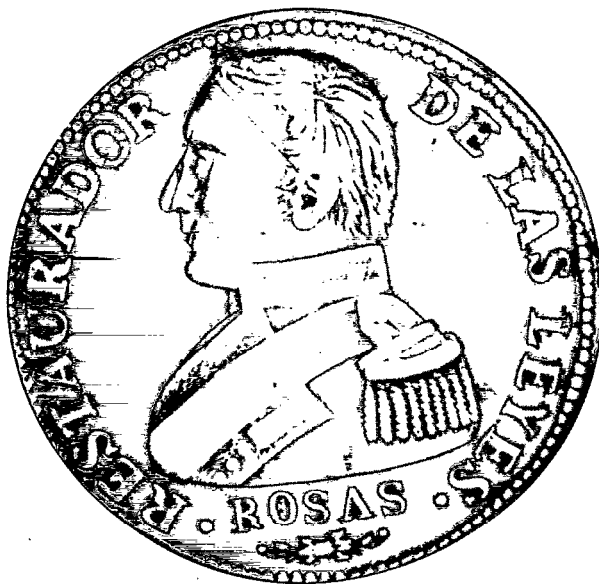

Onza de oro Federal de 1842.
La Rioja

AMONEDACIONES DE LA PROVINCIA DE LA RIOJA

PROVINCIAS DEL RÍO DE LA PLATA (1824 - 1837)

Nº	AÑO	DESCRIPCIÓN
1	1824	2 Escudos 1/4 onza de oro. Muy. rara
2	1824	2 Soles - Plata
3	1824	2 íd íd
4	1824	2 íd íd
5	1824	1 Real íd
6	1824	1 íd íd
7	1824	1 íd íd
8	1824	1 íd íd
9	1825	2 Escudos oro. Muy rara
10	1825	2 íd íd íd íd
11	1825	2 Soles Plata C. A.
12	1825	2 íd íd C.A.B.A.
13	1825	2 íd íd C.A.
14	1825	2 íd íd
15	1825	2 íd íd
16	1825	2 íd íd
17	1825	1 Real íd Rara
18	1825	1 íd íd íd
19	1926	8 Escudos oro íd
20	1826	2 Escudos oro íd canto laur.
21	1826	2 Escudos oro íd canto liso
22	1826	1 Real plata (1828?)
23	1826	8 Reales plata. Rara
24	1826	8 íd íd Rara
25	1826	2 Soles íd
26	1826	2 íd íd
27	1826	2 íd íd
28	1826	2 íd íd
29	1826	2 íd íd
30	1826	2 íd íd
31	1826	2 íd íd
32	1826	2 íd íd

Nº	AÑO	DESCRIPCION		
33	1826	2	íd	íd
34	1826	2	íd	íd
35	1826	2	íd	íd
36	1826	2	íd	íd
37	1826	2	íd	íd RESELLO DE LA SERENA CHILE. (Falsa ?)
38	1826	2	íd	íd
39	1826	2	íd	íd
40	1826	2	íd	íd
41	1826	2	íd	íd
42	1826	2	íd	íd
43	1826	2	íd	íd
44	1826	2	íd	íd
45	1826	2	íd	íd
46	1826	2 Soles plata		
47	1827	8 Reales plata		
48	1827	8	íd	íd
49	1827	8	íd	íd
50	1828	8 Escudos oro. Rara		
51	1828	8 Reales plata		
52	1828	4	Soles	íd
53	1828	4	íd	íd
54	1830	8 Escudos oro. Rara		
55	1830	8 Reales plata. Rara		
56	1831	8 Escudos oro. Rara		
57	1831	8 Reales plata. Rara		
58	1831	8	íd	Rara
59	1832	8 Escudos oro. Rara		
60	1832	8 Reales plata. Rara		
61	1832	8 Reales plata		
62	1832	4	Soles	íd
63	1833	8 Escudos oro. Rara		
64	1833	8 Reales plata		
65	1833	8	íd	íd
66	1834	8 Escudos oro. Rara		
67	1834	8 Reales plata		
68	1834	8	id	íd
69	1835	8 Escudos oro. Rara		
70	1835	8 Reales plata		
71	1835	8	íd	íd Resellada en Filipinas. Isabel II.
72	1835	8	íd	id

REPUBLICA ARGENTINA CONFEDERADA

Nº	AÑO	DESCRIPCIÓN
73	1836	8 Escudos oro. Busto de Rosas. ?
74	1836	8 Reales plata
75	1836	8 íd íd
76	1836	8 íd íd
77	1836	8 íd íd
78	1838	8 Escudos oro. Eterno loor al restaurador Rosas. Rara
79	1838	8 Reales íd íd
80	1838	8 íd íd En reverso grabado un premio escolar
81	1838	8 íd íd Reverso invertido
82	1838	8 íd id
83	1839	8 íd íd F1 de
84	1839	8 íd íd
85	1840	8 Escudos oro. Unitaria. Rara
86	1840	8 Escudos oro. Federal. Rara
87	1840	8 Reales plata. Federal.
88	1840	8 íd íd
89	1842	8 Escudos oro. Busto de Rosas. Rara
90	1842	2 íd íd íd íd R a r a
91	1842	2 íd íd íd íd R a r a
92	1842	2 Reales plata íd íd
93	1842	2 Reales plata. Busto de Rosas
94	1842	2 íd íd
95	1842	2 íd íd
96	1842	2 íd íd Eterno loor
97	1843	2 Escudos oro. Eterno loor etc.
98	1843	2 íd íd íd
99	1843	2 Reales plata íd
100	1843	2 íd íd íd
101	1843	2 íd íd íd
102	1843	2 íd íd íd
103	1843	2 íd íd íd
104	1844	2 íd íd íd
105	1844	1/2 íd íd íd
106	1844	1/2 íd íd íd
107	1844	1/2 íd íd íd
108	1844	1/2 íd íd íd
109	1844	1/2 íd íd íd
110	1844	1/2 íd íd íd
111	1844	1/2 íd íd
112	1845	8 Escudos oro última onza argent.

Nº	AÑO	DESCRIPCIÓN
113	1846	4 Reales plata. Rep. Arg. Confederada
114	1849	4 íd íd íd
115	1850	4 Reales plata.
115	1852	4 íd íd íd
116	1854	1/2 íd íd íd
117	1854	1/2 íd íd íd Cred. Pub de L. R.
118	1854	1/2 íd íd íd íd íd
119	1854	1/2 íd íd íd íd íd
120	1854	1/2 íd íd íd
121	1854	1/2 íd íd íd Prov. de la Rioj
122	1854	1/2 id íd íd Cred. Pub. de L. R.
123	1854	1/2 íd íd
124	1854	1/2 íd id
125	1859	2 Reales plata C. A. íd íd íd
126	1860	2 íd íd íd íd íd íd
127	1860	1/2 íd íd íd íd íd íd

MONEDAS DE 1821 A 1823

Nº	AÑO	DESCRIPCIÓN
128	1821	2 Reales plata. Rioxa
129	1821	2 íd íd íd dif. cuño
130	1821	2 íd íd íd íd íd
131	1822	2 íd íd
132	1822	2 íd íd
133	1823	1 íd íd Rioxa. Suramérica ?

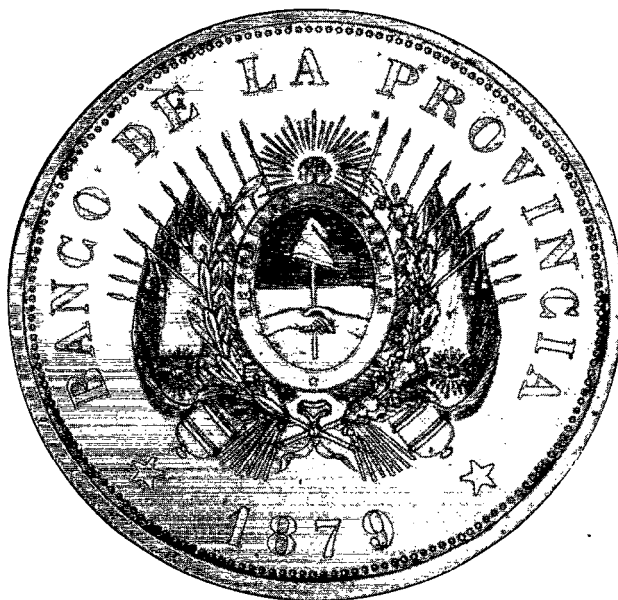

Ensayo. Banco de la Provincia (Bs. As.)
1 Peso Fuerte - Plata

AMONEDACIONES DE LA PROVINCIA DE BUENOS AIRES

ACUÑACIÓN DE BIRMINGHAM

Nº	AÑO	DESCRIPCIÓN
1	1822	1/10 Cobre
2	1822	1/10 íd
3	1823	1/10 íd
4	1823	1/10 íd

ACUÑACION DEL BANCO NACIONAL

Nº	AÑO	DESCRIPCIÓN
5	1827	20/10 Cobre
6	1827	20/10 íd
7	1827	10/10 íd
8	1827	10/10 íd
9	1827	5/10 íd
10	1827	5/10 íd
11	1827	5/10 íd
12	1827	5/10 íd
13	1827	5/10 íd
14	1827	5/10 íd
15	1827	5/10 íd
16	1827	1/4 íd
17	1827	1/4 íd
18	1827	1/4 íd
19	1828	10/10 íd
20	1828	10/10 íd
21	1828	5/10 íd
22	1828	5/10 íd
23	1828	5/10 íd
24	1828	5/10 íd
25	1828	5/10 íd

N°	AÑO	DESCRIPCION	
26	1828	5/10	íd
27	1828	5/10	íd
28	1828	5/10	íd
29	1830	20/10	íd
30	1830	20/10	id
31	1830	20/10	id
32	1830	10/10	íd
33	1830	10/10	íd
34	1830	10/10	íd
35	1830	10/10	íd Reacuñada
36	1830	5/10	íd
37	1831	20/10	íd
38	1831	5/10	id

ACUÑACION DE CASA DE MONEDA

N°	AÑO	DESCRIPCIÓN	
39	1840	2	Reales Cobre
40	1840	2	íd
41	1840	1	id
42	1840	1	íd
43	1840	1	íd
44	1840	1	Real Cobre
45	1840	5/10	íd
46	1840	5/10	íd
47	1844	2	Reales id
48	1844	2	íd
49	1844	2	íd

ACUÑACIONES DESPUÉS DE 1852 (CASEROS)

N°	AÑO	DESCRIPCION	
50	1853	2	Reales Cobre
51	1853	2	íd
52	1853	2	íd
53	1853	2	íd
54	1853	2	íd
55	1853	2	íd

Nº	AÑO	DESCRIPCION			
56	1853	2	íd		
57	1853	2	íd		
58	1853	2	íd		
59	1854	2	íd		
60	1854	2	íd		
61	1854	2	íd		
62	1854	2	íd		
63	1854	2	íd		
64	1854	1	Real	íd	
65	1855	2	íd	íd	
66	1855	2	íd	íd	
67	1855	2	íd	íd	
68	1856	2	íd	íd	
69	1860	2	Reales	íd Banco y Casa de Moneda	
70	1860	2	íd		
71	1860	2	íd	íd	íd
72	1860	2	íd	íd	íd
73	1860	2	íd	íd	íd
74	1860	2	íd	íd	íd
75	1860	2	íd	í	d
76	1860	2	íd	íd	
77	1860	2	íd	íd	Mal Acuñada
78	1861	2	íd	íd	
79	1861	2	íd	íd	
80	1861	2	íd	íd	

MONEDAS REACUÑADAS O DESCENTRADAS
QUE FIGURAN APARTE EN EL CATALOGO DE BERASATEGUI

Nº	AÑO	DESCRIPCIÓN			
81	1827	20/10	cobre. Acuñado	213 partes	
82	1827	10/10	íd	íd	
83	1827	5/10	“	“	s/l/IO 1822
84	1827	5/10			
85	1827	5/10	cobre. Acuñado	s/l/IO	1822/23
86	1827	5/10			1823
87	1827	5/10	“	“	“ 1823
88	1827	5/10	“	“	“ 1823/23
89	1827	5/10	“	“	“ 1823123

Nº	AÑO	DESCRIPCION
90	1828	5/10 “ “ “ 1822
91	1830	10/10 “ Doble acuñación
92	1830	20/10 “ Acuñación descentrada
93	1840	1 Real Descentrado 2 lados
94	1840	5/10 cobre. Prueba. Viva la Feder. Casa de Moneda, Bs. As.
95	1826	cobre. Medalla Maquinaria Casa de Moneda Bs. As.

MONEDAS DE LA CONFEDERACIÓN ARGENTINA EMISIÓN DE **PARANÁ**

Nº	AÑO	DESCRIPCIÓN
1	1854	4 Centavos. Confederación Argent.
2	1854	4 íd íd
3	1854	4 íd íd
4	1854	4 íd íd
5	1854	4 íd íd
6	1854	4 íd íd
7	1854	4 íd íd
8	1854	4 íd íd
9	1854	2 íd íd
10	1854	2 íd íd
11	1854	2 íd íd
12	1854	2 íd íd
13	1854	2 íd íd
14	1854	1 íd íd
15	1854	1 íd íd
16	1854	1 íd íd
17	1854	1 íd íd
18	1854	1 íd íd
19	1854	1 íd íd
20	1854	1 íd íd

NOTA: Estas monedas fueron acuñadas en Birmingham y también en la Casa de Moneda de Río de Janeiro, son de mejor calidad las de Inglaterra. Existen muchas variantes.



Córdoba.
4 Rs. 1844

MONEDAS DE LA PROVINCIA DE CÓRDOBA

NO	AÑO	DESCRIPCIÓN
1	1833	1/4 Real. (Error 1838?)
2	1833	1/4 “ “ Escudo Pcial.
3	1838	1/4 “ Escudo Pcial.
4	1838	1/4 “ “ “
5	1838	1/4 “ “ “
6	1838	1/4 “ “ copones y perlas
7	1839	1/4 “ íd. PP (Pedro Nolasco Pizarro)
8	1839	1/4 “ ídem
9	1839	1/4 “ ídem
10	1839	1/4 “ ídem
11	1839	1/4 “ ídem
12	1839	1/4 “ ídem
13	1839	1/4 “ ídem
14	1839	1/4 “ ídem
15	1839	1/4 “ ídem
16	1839	1/4 “ ídem
17	1839	1/4 “ ídem
18	1839	1/4 “ ídem
19	1839	1/4 “ ídem
20	1839	1/4 “ ídem
21	1839	1/4 “ ídem
22	1839	1/4 “ ídem Fecha subrayada
23	1839	1/4 “ ídem Con cruz
24	1839	1/4 “ ídem Fecha subrayada
25	1839	1/4 “ ídem Castillo y roseta
26	1839	1/4 “ ídem “ “ “ “
27	1839	1/4 “ ídem “ “ “ “
28	1839	1/4 “ ídem “ “ “ “
29	1839	1/4 “ ídem “ “ “ “
30	1839	1/4 “ ídem Con X sobre almenas
31	1839	1/4 “ ídem “ “ “ “
32	1839	1/4 “ ídem “ “ “ “
33	1839	1/4 “ ídem “ “ “ “
34	1839	1/4 “ ídem “ “ “ “

Nº	AÑO	DESCRIPCIÓN			
35	1839	1/4	‘	ídem	Con X sobre almenas
36	1839	1/4	“	ídem	“ “ “ “
37	1839	1/4	‘	ídem	Cuatro lanzas y roseta
38	1839	1/4	“	ídem	“ “ “ “
39	1839	1/4	“	ídem	“ “ “ “
40	1839	1/4	“	ídem	Seis “ “ “
41	1839	1/4	“	ídem	“ “ “ “
42	1839	1/4	“	ídem	“ “ “ ”
43	1839	1/4	‘	ídem	“ “ “ ”
44	1839	1/4	“	ídem	Cinco lanzas sin roseta
45	1839	1/4	‘	ídem	“ “ “ “
46	1839	1/2	R	Esc. Nacional PNP Pr. de Cordova	
47	1839	1/2	“	íd	íd
48	1839	1/2	“	íd	íd
49	1839	1/2	“	íd	íd
50	1839	1/2	“	íd	íd Perf. (no catalogado)
51	1840	1		Esc. Nacional PNP Pr. de Cordova	
52	1840	1	“	íd	íd
53	1840	1	“	íd	íd
54	1840	1	“	íd	íd
55	1840	1	“	íd	íd
56	1840	1	“	íd	íd
57	1840	1	“	íd	íd
58	1840	1	“	íd	íd
59	1840	1	“	íd	íd
60	1840	1	“	íd	íd
61	1840	1	“	íd	íd
62	1840	1	“	íd	íd
63	1840	1	“	íd	íd
64	1840	1	“	íd	íd
65	1840	1	‘	íd	íd
66	1840	1	“	íd	íd
67	1840	1	“	íd	íd
68	1840	1	“	íd	íd
69	1840	1	“	íd	íd
70	1840	1	“	íd	íd
71	1840	1	“	íd	íd
72	1840	1	“	íd	íd
73	1840	1	“	íd	íd
74	1840	1	“	íd	íd
75	1840	1	“	íd	íd
76	1840	1	“	íd	íd

Nº	AÑO	DESCRIPCIÓN
77	1840	1 " íd íd
78	1840	1 " íd íd
79	1840	1 R íd íd
80	1840	1 " íd íd
81	1840	1 " íd íd
82	1840	1 " íd íd
83	1840	1 " íd íd
84	1840	1 " íd íd
85	1840	1 " íd íd Anv. y rev. P. de Córdoba
86	1840	1 " íd íd
87	1840	1 " íd íd Anv. y rev. P. de Córdoba
88	1840	1 " íd íd
89	1840	1 " íd íd Anv. y rev. P. de Córdoba
90	1840	1 " íd íd
91	1840	1 " íd íd Esc. Nacional
92	1840	1 " íd íd " Provincial
93	1840	1 " íd íd " "
94	1840	1 " Esc. Pcial. dos lanzas, medalluna
95	1840	1 " " " " " "
96	1840	1 " " " " " " y estrella
97	1840	1/2 " PNP Confederada. (reacuñada)
98	1840	1/2 " " "
99	1840	1/2 " " "
100	1840	1/2 " PNP En unión y libertad
101	1840	1/2 " PNP Esc. Pcial. Dos lanzas
102	1840	1/4 " P Castillo P
103	1841	1 " Escudo Nacional
104	1841	1 " JPP - P. de Córdoba Esc. Nac.
105	1841	1 " PNP -
106	1841	1 " íd íd
107	1841	1 " íd íd Error Coneederada
108	1841	1 " íd íd
109	1841	1 " JPP (José Policarpo Patiño)
110	1841	1 " íd íd
111	1841	1 " íd íd
112	1841	1 " íd íd
113	1841	1 " PNP - Esc. Nac.
114	1841	1 " JPP íd
115	1841	1 " PNP íd
116	1841	1 " JPP íd
117	1841	1 " PNP íd Perforada
118	1841	: " íd íd

N°	AÑO	DESCRIPCIÓN				
119	1841	1	"	JPP	íd	
120	1841	1	"	íd	íd	
121	1841	1	"	íd	íd	
122	1841	1	"	id	íd	
123	1841	1	R	PNP	id	
124	1841	1	"	JPP	id	
125	1841	1	"	PNP	íd	
126	1841	1	"	íd	íd	
127	1841	1	"	id	íd	
128	1841	1	"	íd	id	
129	1841	1	"	íd	íd	
130	1841	1	"	id	id	
131	1841	1	"	íd	íd	
132	1841	1	"	id	íd	
133	1841	1	"	íd	id	
134	1841	1	"	JPP	íd	
135	1841	1	"	PNP	Error Cordovv	
136	1841	1	"	"	Error Contederada	
137	1841	1	"	"		
138	1841	1	"	"		
139	1841	1	"	"	Perforada	
140	1841	1	"	"	Reacuñada	
141	1841	1	"	"	Error Coneederada	
142	1841	1	"	"	"	Estrella
143	1841	1	"	"	"	
144	1841	1	"	"		
145	1841	1	"	"	Dos estrellas	
146	1841	1	"	"	"	
147	1841	1	"	"		
148	1841	1	"	JPP	Error Confe era a	
149	1841	1	"	PNP	Dos estrellas. Perforada	
150	1841	1	"	"		
151	1841	1	"	"	Esc. Pcial. y rosetas	
152	1841	1	"	"	"	Coneed.
153	1841	1	"	"	"	
154	1841	1	"	"	"	
155	1841	1	"	"	"	
156	1841	1	"	S/E	Error Cordov	
157	1841	1	"	PNP	Esc. Pcial.	
158	1841	1	"	"	Error Provinccia	
159	1841	1	"	"	Esc. Pcial.	
160	1841	1	"	"		

Nº	AÑO	DESCRIPCIÓN	
161.	1841	1	" " E. Coneederada
162.	1841	1	" "
163	1841	1	" "
164	1841	1	" "
165	1841	1	" "
166	1841	1	" "
167	1841	1	R PNP
168	1841	1	" "
169	1841	1	" "
170	1841	1	" "
171	1841	1	" "
172	1841	1	" " Castillo, c/2 lanzas
173	1841	1	" " " " "
174	1841	1	" "
175	1841	1	" " Lanzas con hojas. RARA
176	1841	1/2	" "
177	1841	1/2	" " Sin ensayador
178	1841	1/4	" "
179	1841	1/4	" PP
180	1842	1	" JPP - Esc. Nacional
181	1842	1	" íd íd
182	1842	1	" íd íd
183	1842	1	" íd íd
184	1842	1	" íd íd
185	1842	1	" íd íd
186	1842	1	" íd íd
187	1842	1	" íd íd
188	1842	1	" íd íd Error Provincia
189	1842	1	" íd id " Coneederada
190	1842	1	" íd íd
191	1842	1	" íd íd
192	1842	1	" íd íd
193	1842	1	" íd íd
194	1842	1	" íd íd
195	1842	1	" íd íd
196	1842	1	" íd íd
197	1842	1	" íd íd
198	1842	1	" íd íd
199	1842	1	" íd id
200	1842	1	" íd íd
201	1842	1	" íd íd
202	1842	1	" íd íd

Nº	AÑO	DESCRIPCION		
203	1842	1	*	íd íd
204	1842	1	*	íd íd
205	1842	1	*	íd íd
206	1842	1	*	íd íd
207	1842	1	*	íd íd
208	1842	1	*	íd íd
209	1842	1	*	íd íd
210	1842	1	*	íd íd
211	1842	1	*	íd Coneederada
212	1842	1	*	íd Reacuñada
213	1842	1	*	íd
214	1842	1	*	íd Cordovaa
215	1843	1	*	íd Provincia
216	1843	1	*	íd
217	1843	1	*	íd Fecha inv. 3481
218	1843	1	*	íd Fecha inv. 3481
219	1843	1	*	íd
220	1843	1	*	id
221	1843	1	*	íd Provincia Córdoba
222	1843	1	*	id Error 3481
223	1843	1	*	íd Error 3481
224	1843	1	*	íd Error 3481 - Provucia
225	1843	1	*	íd
226	1843	1	*	íd
227	1843	1	*	íd
228	1843	1	*	íd
229	1843	1	*	íd
230	1843	1	*	íd
231	1843	1	*	íd
232	1843	1	*	íd
233	1843	1	*	id íd Cordov
234	1843	1	*	id íd Povincia
235	1843	1	*	íd íd Cordo
236	1843	1	*	íd
237	1843	1	*	íd
238	1843	1	*	íd
239	1843	1	*	íd
240	1843	1	*	íd
241	1843	1	*	íd
242	1843	1	*	íd
243	1843	1	*	íd
244	1843	1	*	id

Nº	AÑO	DESCRIPCIÓN			
245	1843	1	"	íd	íd Provincia de Cordo
246	1843	1	"	íd	íd Provinci de Cordov
247	1843	1	"	íd	íd
248	1843	1	"	íd	íd
249	1843	1	"	íd	íd
250	1843	1	"	íd	íd Provincia de Cor
251	1843	1	"	íd	íd
252	1843	1	"	íd	íd
253	1843	1	"	íd	íd
254	1843	1	"	íd	íd
255	1843	1	"	íd	íd
256	1843	1	"	íd	íd
257	1843	1	"	íd	íd
258	1843	1	"	íd	íd
259	1843	1	"	íd	íd
260	1843	1	"	íd	íd
261	1843	1	"	íd	íd
262	1843	1	"	íd	íd
263	1843	1	"	íd	íd
264	1843	1	"	íd	íd
265	1843	1	"	íd	íd
266	1843	1	"	íd	íd
267	1843	1	"	íd	íd
268	1843	1	"	íd	íd
269	1843	1	"	íd	íd
270	1843	1	"	íd	íd
271	1843	1	"	íd	íd
272	1843	1	"	íd	íd Con dos cruces
273	1843	1	"	íd	íd " " "
274	1843	1	"	íd	íd " " "
275	1843	1	"	íd	íd " " "
276	1843	1	"	íd	íd " " "
277	1843	1	"	íd	íd " " "
278	1844	4	"	Esc. Pcial. 2a. Casa Moneda. Rev. medalla RARA	
279	1844	4	"	Esc. Pcial. 2a. Casa Moneda. Rev. invertido MUY RARA	
280	1844	4	"	Esc. Pcial. 2a. Casa Moneda. Rev. invertido MUY RARA. VAR. CUÑO	
281	1844	2	"	Esc. Pcial. Roseta	
282	1844	2	"	" " "	
283	1844	2	"	" " "	
284	1844	2	"	" " "	
285	1844	2	"	" " "	

Nº	AÑO	DESCRIPCIÓN			
286	1844	2	“	“	“
287	1844	2	“	“	“
288	1844	2	“	“	“
289	1844	2	“	“	“
290	1844	2	“	“	“
291	1844	2	“	“	“
292	1844	2	“	“	“
293	1844	2	“	“	“
294	1844	2	“	Reacuñada	
295	1844	2	“		
296	1844	2	“		
297	1844	2	“	Reacuñada	
298	1844	2	“		
299	1844	2	“		
300	1844	2	“		
301	1844	2	“		
302	1844	2	“		
303	1844	2	“		
304	1844	1	“	JPP Eşc. Nac. Rara	
305	1844	1	“		
306	1844	1	“	“	“
307	1844	1	“	íd. Reacuñada	
308	1845	4	“	Esc. Pcial. 2a. Casa Moneda.	
309	1845	4	“	íd	íd
310	1845	4	“	íd	íd
311	1845	4	“	íd	íd
312	1845	4	“	íd	íd
313	1845	4	“	íd	íd
314	1845	4	“	íd	íd
315	1845	2	“	íd Olivos, roseta y punto	
316	1845	2	“	íd	“
317	1845	2	“	íd Roseta sin punto	
318	1845	2	“	íd	íd
319	1845	2	“	íd	íd
320	1845	2	“	íd	íd
321	1845	2	“	íd	íd
322	1845	2	“	íd	íd
323	1845	2	“	íd	íd
324	1845	2	“	íd	íd
325	1845	2	“	íd	íd
326	1845	2	“	íd	íd
327	1845	2	“	íd	íd

Nº	iÑ0	DESCRIPCION		
328	845	2	íd	íd
329	846	4	íd	íd Canto laureado
330	846	4	íd	íd Canto acanalado
331	846	4	íd	íd Canto acanalado
332	846	2	íd	íd
333	846	2	íd	Sello que dice: “Caccia Grabador Rosario”
334	846	2	íd	íd
335	846	2	íd	íd
336	846	2	íd	íd
337	846	2	íd	íd
338	846	2	íd	íd
339	846	2	íd	íd
340	846	2	íd	íd
341	846	2	íd	íd
342	846	2	íd	íd
343	846	2	íd	íd
344	846	2	íd	íd
345	846	2	íd	íd
346	846	2	íd	íd
347	846	2	íd	íd
348	846	2	íd	íd
349	847	4	íd	íd
350	847	4	íd	íd
351	847	4	íd	íd
352	847	4	íd	íd
353	848	1	íd	íd
354	848	1	íd	íd
355	848	1	íd	íd
356	848	1	íd	íd
357	848	1	íd	íd
358	848	1	íd	íd
359	848	1	íd	íd
360	848	1	íd	íd
361	848	1	íd	íd
362	849	2	íd	íd
363	849	2	íd	íd
364	849	2	íd	íd
365	849	2	íd	íd
366	849	2	íd	íd
367	849	2	íd	íd
368	849	2	íd	íd
369	849	2	íd	íd

Nº	AÑO	DESCRIPCIÓN			
370	1849	2	“	íd	íd
371	1849	2	“	íd	íd
372	1849	2	”	íd	íd
373	1849	2	“	íd	íd
374	1850	4	“	íd	íd
375	1850	4	“	íd	íd
376	1850	4	“	íd	íd
377	1850	2	“	íd	íd
378	1850	2	”	íd	íd
379	1850	2	”	íd	íd
380	1850	1/2	”	íd	íd Confedrrada
381	1850	1/2	”	íd	íd
382	1850	1/2	“	íd	íd Confedrrada
383	1850	1/2	“	íd	íd
384	1850	1/2	“	íd	íd
385	1850	1/2	“	íd	íd
386	1851	4	“	íd	íd
387	1851	4	“	íd	íd
388	1851	4	“	íd	íd
389	1851	4	“	íd	íd
390	1851	4	“	íd	íd
391	1851	1/2	”	íd	íd
392	1852	8	”	íd	íd
393	1852	8	“	íd	íd
394	1852	8	“	íd	íd
395	1852	8	”	íd	íd
396	1852	8	“	íd	íd
397	1852	8	“	íd	íd
398	1852	8	“	íd	íd
399	1852	4	“	íd	íd
400	1852	4	”	íd	íd
401	1852	4	”	íd	íd
402	1852	2	”	íd	íd
403	1852	1/2	”	íd	íd
404	1854	2	“	íd	íd
405	1854	2	“	íd	íd
406	1854	2	”	íd	íd
407	1854	1/2	”	íd	íd
408	1854	1/4	”	íd	íd
409	1854	1/4	”	íd	íd
410	1854	1/4	“	íd	íd
411	1860	1R	“		

	Nº	AÑO	DESCRIPCIÓN
412	-	112	“ Recortado de 1 real
413	-	112	“ Recortado de 1 real
414	1852	8	“ Ensayo Cobre plateado RARO*

*Nota: Esta pieza no fue incluida entre los ensayos, por respetar la voluntad de Berasategui, quien no lo hizo.

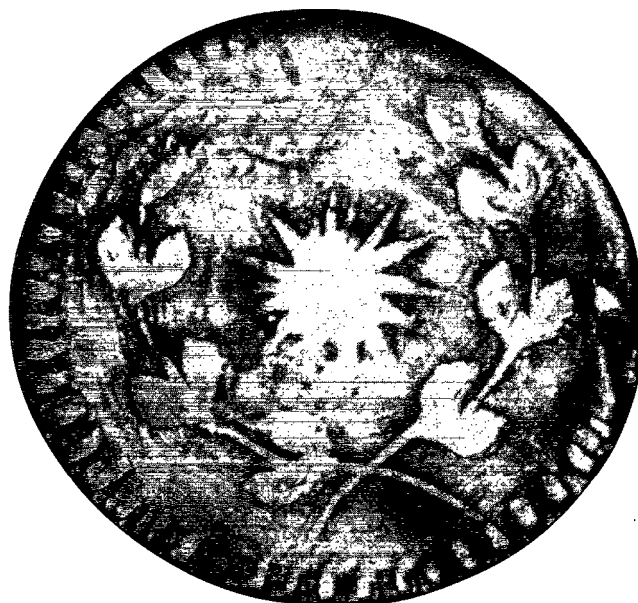

Santiago del Estero
1 R. 1823

MONEDAS DE SANTIAGO DEL ESTERO

Nº	AÑO	DESCRIPCIÓN
1	1823	1 Real Plata S. E.
2	1823	1 “
3	1823	1 “ S° E° Muy raro solo 4 conocidas
4	1823	1/2 Real “ S.E.
5	1836	1 Real plata S E Fecha 836
6	1836	1 íd íd S E disco grande
7	1836	1 íd íd S E Sol diferente
8	1836	1 íd íd S E Muy gastado

NOTA: Estas monedas llamadas ibarristas, por haber sido el gobernador D. Juan Felipe Ibarra quien las mandó acuñar, son de muy baja ley, lo que motivó que ambas emisiones fueran retiradas al año de su emisión.



Entre Ríos 112 R
Colonia San José

**MONEDA DE ENTRE RÍOS
EMISIÓN DEL GRAL. URQUIZA PARA USO
EN LA COLONIA SAN JOSÉ. 1857**

Nº	AÑO	DESCRIPCIÓN
1	1/2	Real de plata
2	1/2	íd íd íd

Nota: Estas monedas fueron acuñadas por el grabador italiano Pablo Cataldi. El “medio circulante de San José” extendió su uso a toda la Provincia.

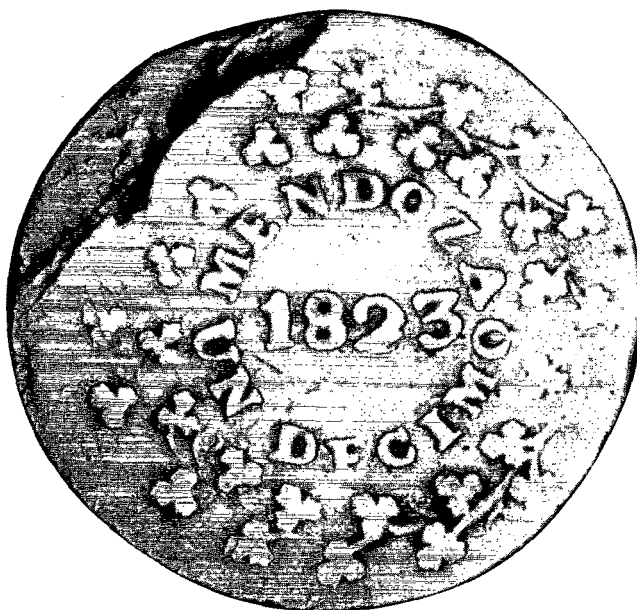

Mendoza. 1110 R. - 1823
Cobre - Único ejemplar

PROVINCIA DE MENDOZA

Nº	AÑO	DESCRIPCIÓN
1	1/10	de real de cobre. Anverso escudo nacional que imita los de la Pcia. de Buenos Aires. Reverso en círculo, arriba "Mendoza", en el centro "1823", y abajo "un décimo"
		Pieza única. Estado muy bueno. MUY RARA.

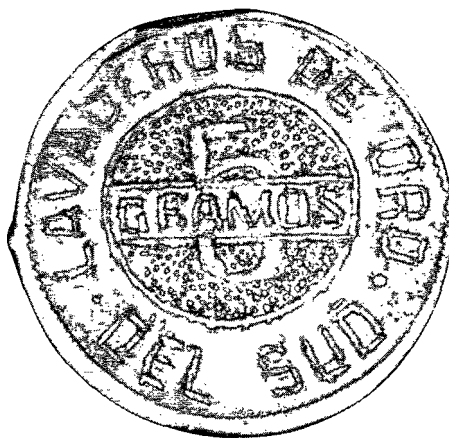

Tierra del Fuego
Popper 5 g. Ac. El Páramo



Tierra del Fuego
5g. Ac. Bs, As. Casa de Moneda

MONEDAS DE TIERRA DEL FUEGO
EMISIONES DE POPPER.
LAVADEROS DE ORO DEL SUD. AÑO 1889

	DESCRIPCIÓN
1	5 gramos de oro. Anverso Popper. Reverso Lavaderos de oro del Sud. Rara.
2	5 gramos de oro. Mismas leyendas. Acuñación muy deficiente efectuada en El Páramo, Tierra del Fuego. Muy rara.
3	1 gramo de oro. Acuñación Casa de Moneda. Rara.
4	1 gramo de oro. íd íd íd Rara.

**MACUQUINA DE PROCEDENCIA INCIERTA
COMENTADA EN LA OBRA DE ALEJANDRO ROSA
Y DENOMINADA TAMBIÉN POR BERASATEGUI
COMO “LA MONEDA DEL GENERAL GÜEMES”**

Nº	DESCRIPCION
1	Real macuquino. Anverso: N.S.V. 05. Tres resellos que dicen M. Lozano. Reverso: Tres resellos con el mismo nombre.

Nota: Es probable que ese nombre M. Lozano sea el de algún platero de la época que ensayaba punzones,

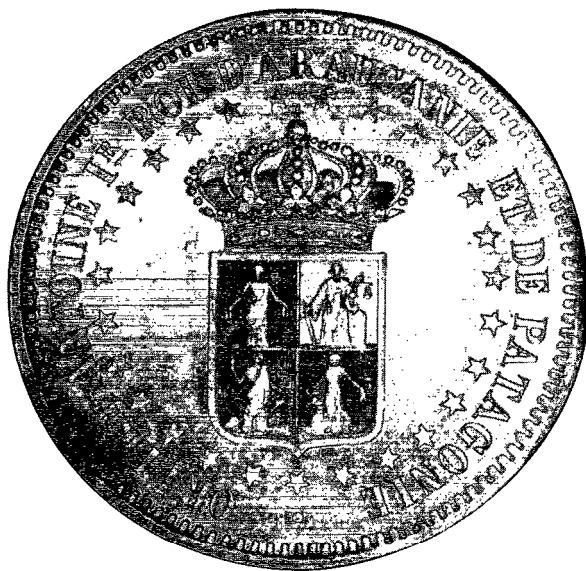

Nueva Francia
Orllie Antoine Rey de Araucania y Patagonia
1 Peso de plata

MONEDAS DE ORLLIE ANTOINE 1º REY DE ARAUCANIA Y PATAGONIA
"NOUVELLE FRANCE"

Nº	AÑO	DESCRIPCIÓN
1	1874	1 Peso Plata Letras grandes
2	1874	1 íd íd Pied fort
3	1874	1 íd Cobre
4	1874	1 íd Plata Variante en 1 Peso
5	1874	1 íd Cobre Letras grandes. Canto liso
6	1874	1 Peso Cobre Letras chicas.
7	1874	2 íd Bronce
8	1874	2 íd Cobre Letras chicas. Rev. invertido.
9	1874	2 íd Cobre íd íd.
10	1874	2 íd Cobre id íd.

Nota: Todas estas monedas del pretendido rey de la Patagonia son muy escasas.

REPÚBLICA ARGENTINA LEY 1130 DE 1881
Emisión en pesos moneda nacional

MONEDAS DE ORO

Nº	AÑO	DESCRIPCION
1	1881	Cinco pesos. (Un argentino)
2	1882	Cinco pesos
3	1883	Cinco pesos
4	1884	Cinco pesos
5	1884	Dos pesos y medio. (Medio argentino)
6	1885	Cinco pesos
7	1886	Cinco pesos
8	1887	Cinco pesos
9	1888	Cinco pesos
10	1889	Cinco pesos
11	1896	Cinco pesos

MONEDAS DE PLATA

Nº	AÑO	DESCRIPCIÓN	Nº	AÑO	DESCRIPCIÓN
12	1881	Un peso. (Patayón)	26	1883	Cinuenta centavos
13	1881	Cinuenta centavos	27	1883	
14	1881	Veinte centavos	28	1883	Veinte centavos
15	1881	Diez centavos. Flor de cuño	29	1883	
16	1881	Diez centavos	30	1883	Diez centavos
17	1882	Un peso. (Patacón)	31	1883	
18	1882				
19	1882	Cinuenta centavos			
20	1882				
21	1882	Veinte centavos			
22	1882				
23	1882	Diez centavos			
24	1882				
25	1883	Un peso. (Patacón) ,			

MONEDAS DE COBRE

Nº	AÑO	DESCRIPCIÓN	Nº	AÑO	DESCRIPCIÓN
32	1882	Dos centavos	46	1882	Un centavo
33	1883	" "	47	1883	" "
34	1884	" "	48	1884	" "
35	1885	" "	49	1885	" "
36	1887	" "	50	1886	" "
37	1888	" "	51	1888	" "
38	1889	" "	52	1889	" "
39	1890	" "	53	1890	" "
40	1891	" "	54	1891	" "
41	1892	" "	55	1892	" "
42	1893	" "	56	1893	" "
43	1894	" "	57	1894	" "
44	1895	" "	58	1895	" "
45	1896	" "	59	1896	" "

MONEDAS DE CUPRONIQUEL. (NÍQUELES)

Nº	AÑO	DESCRIPCION	Nº	AÑO	DESCRIPCION
60	1896	Veinte centavos	79	1921	"
61	1897	idem	80	1922	"
62	1898	"	81	1923	"
63	1899	"	82	1924	"
64	1905	"	83	1925	"
65	1906	"	84	1926	"
66	1907	"	85	1927	"
67	1908	"	86	1928	"
68	1909	"	87	1929	"
69	1910	"	88	1930	"
70	1911	"	89	1931	"
71	1912	"	90	1935	"
72	1913	"	91	1936	"
73	1914	"	92	1937	"
74	1915	"	93	1938	"
75	1916	"	94	1939	"
76	1918	"	95	1940	"
77	1919	"	96	1941	"
78	1920	"	97	1942	"

Nº	AÑO	DESCRIPCION	Nº	AÑO	DESCRIPCIÓN
98	1896	Diez centavos	140	1897	idem
99	1897	idem	141	1898	"
100	1898	"	142	1899	"
101	1899	"	143	1903	"
102	1905	"	144	1904	"
103	1906	"	145	1905	"
104	1907	"	146	1906	"
105	1908	"	147	1907	"
106	1909	"	148	1908	"
107	1910	"	149	1909	"
108	1911	"	150	1910	"
109	1912	"	151	1911	"
110	1913	"	152	1912	"
111	1914	"	153	1913	"
112	1915	"	154	1914	"
113	1916	"	155	1915	"
114	1918	"	156	1916	"
115	1919	"	157	1917	"
116	1920	"	158	1918	"
117	1921	"	159	1919	"
118	1922	"	160	1920	"
119	1923	"	161	1921	"
120	1924	"	162	1922	"
121	1925	"	163	1923	"
122	1926	"	164	1924	"
123	1927	"	165	1925	"
124	1928	"	166	1926	"
125	1929	"	167	1927	"
126	1930	"	168	1928	"
127	1931	"	169	1929	"
128	1932	"	170	1930	"
129	1933	"	171	1931	"
130	1934	"	172	1933	"
131	1935	"	173	1934	"
132	1936	"	174	1935	"
133	1937	"	175	1936	"
134	1938	"	176	1937	"
135	1939	"	177	1938	"
136	1940	"	178	1939	"
137	1941	"	179	1940	"
138	1942	"	180	1941	"
139	1896	cinco centavos	181	1942	"

Moneda de níquel puro

Nº	AÑO	DESCRIPCIÓN
182	1941	Cincuenta centavos
183	1941	" "



Córdoba
Ensayo 8 R. en cobre plateado
1852

ENSAYOS Y PRUEBAS DE MONEDAS ARGENTINAS

Nº	AÑO	DESCRIPCIÓN
1	1813	Ensayo de la onza. Cobre.
2	1815	8 Soles. Hierro. Ex col. A. Rosa 47 gr ??
3	1815	4 Soles. Plomo
4	1823	1/8 cobre. P. del R. de la Plata. Ex col. Rosa
5	1824	1/5 íd Buenos Aires
6	1826	1 Real. Plata. Banco Nacional.
7	1826	1 íd Cobre id íd
8	1827	1 íd Plata íd íd
9	1827	1/4 Cobre plateado. Banco Nacional
10	1836	8 Escudos. Ensayo en plata. BuSto de Rosas
11	1836	8 íd íd en cobre. Anverso solamente
12	1842	8 íd íd en plata. íd íd (Federal)
13	1878	2 Centavos cobre (Ley 251911878). Rep Argentina
14	1878	Onza Liberty. Ley 733. Cobre
15	1878	1 Centavo. Cobre íd
16	1878	1 íd íd íd (2 ejemplares)
17	1879	1 Patacón. Wurdeen. Cobre
18	1879	1 íd íd . Plata
19	1879	80 Centavos íd íd
20	1879	80 íd íd . C o b r e
21	1879	80 íd íd . Bronce. Canto liso.
22	1879	40 íd íd . Plata
23	1879	40 íd íd . Cobre
24	1879	40 íd íd . Bronce. Canto liso
25	1879	20 íd íd . Plata
26	1879	20 íd íd . Cobre
27	1879	20 íd íd . Bronce
28	1879	1 Peso fuerte. Plata. Banco de la Provincia. C. liso
29	1879	1 íd íd íd íd íd íd . Canto acanalado
30	1879	1 íd íd id íd íd id íd íd
31	1880	1 Centavo. Cobre. Esc Nacional. Rev. Rep. Argentina.
32	s/fec	1 Peso. Níquel. Oudiné. Carece de anverso.
33	1881	50 centavos. Plata.
34	s/fec	1/2 argentino. Cobre. Oudiné.

Nº	AÑO	DESCRIPCION
35	18..	1 Centavo. Plata. C. liso. íd.
36	18..	1 íd íd íd íd
37		Libertad con plumas. Liberty. U.S. of América.
38		Níquel de plata. Talleres Bellagamba y Rossi.
39	1881	1 Argentino de Cobre.
40	1887	20 Centavos. Metal argentino.
41	1892	1 centavo. Níquel. Canto liso.
42	1892	1 id íd id íd
43	1892	1 íd Aluminio íd íd
44	1892	1 id íd íd íd
45	1892	1 íd Níquel id íd
46	1892	1 íd Aluminio id id
47	1892	1 id Cobre íd íd
48	1892	1 Centavo. Níquel. Canto liso. No tiene corona de laureles. "Un" en vez de 1
49	1892	1 íd Idéntica a la anterior.
50	1892	1 íd Cobre. Canto liso
51	1892	1 íd Aluminio. Igual que la 333
52	1892	1 íd íd íd id íd
53		1000 Cobre. Libertad con gorro frigio. República Argentina. Reverso United States of América.
54		¿Onza? . Cobre. Esc. Nac. corona de laureles. Dos cañones cruzados. Reverso sol radiante. Canto liso. 40 mm
55	19..	2 Centavos. Cobre. Esc. Nac. Leyenda Rep. Argent.
56	19..	2 íd . Dibujo del reverso anterior, pegado en un disco de níquel.
57	19..	1 íd . Cobre. Esc. Nac. Leyenda República Argentina. Reverso 1 Centavo.
58	19..	1 íd . Reverso de la anterior, pegada sobre un disco de níquel.
59	S/fec	Fantasia Prueba de Escudo

ÍNDICE

Mesa Directiva y nómina de académicas de número	7
Comisiones académicas y nómina de académicos correspondientes (Argentina)	8
Prólogo	9
Introducción	13
Índice por distritos de las monedas de la Academia Nacional de la Historia	17
Moneda de Hispanoamérica de 1822 (ilustración)	19
Monedas hispanoamericanas de la Ceca de Potosí	21
Onza de oro, moneda patria de 1813 (ilustración)	27
8 reales de 1813 (ilustración)	28
Potosí. *Primeras monedas patrias de 1813 y 1815	29
La Rioja, 2 reales de 1821 y 1822 (ilustración)	33
Onza feceral de oro de 1842 (ilustración).	34
Amonedaciones de la provincia de la Rioja	35
Ensayo. Banco de la Provincia (Bs. As.) 1 peso fuerte (ilustración)	39
Amonedaciones de la provincia de Buenos Aires.	41
Monedas de la Confederación Argentina	45
Córdoba, 4 reales de 1844 (ilustración)	47
Monedas de la provincia de Córdoba	49
Santiago de Estero, 1 real de 1823 (ilustración)	61
Monedas de Santiago de Estero	63
Entre Ríos 1/2 real (ilustración)	65
Moneda de Entre Ríos para uso de la Colonia San José (ilustración)	67
Mendoza, VIO real, 1823 (ilustración)	69
Provincia de Mendoza	71
Tierra del Fuego, Popper 5g. (Páramo) y 5g. Casa de Moneda (Bs. As.) (ilustración)	73
Monedas de Tierra del Fuego (emisiones de Popper).	75
Macuquina de procedencia incierta.	77
Moneda de Orille Antoine, 1 peso de plata (ilustración)	79
Monedas de Orille Antoine, rey de Araucanía y Patagonia	81
República Argentina, ley 1130 de 1881	83
Córdoba, ensayo 8 reales, 1852 (ilustración)	87
Ensayos y pruebas de monedas argentinas.	89