

# 1996

## anuario estadístico educativo

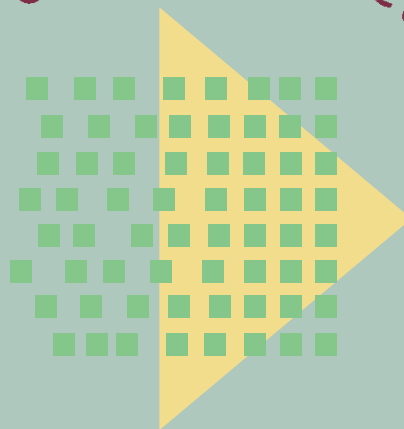

**Ministerio de Cultura y Educación de la Nación**

Subsecretaría de Evaluación de la Calidad Educativa  
Dirección General Red de Información Educativa

Presidente de la Nación

**Dr. CARLOS SAÚL MENEM**

Ministra de Cultura y Educación

**Lic. SUSANA BEATRIZ DECIBE**

Secretario de Programación y Evaluación Educativa

**Dr. MANUEL GARCIA SOLA**

Subsecretaria de Evaluación de la Calidad Educativa

**Prof. HILDA MARIA LANZA**

Directora Nacional Red Federal de Información Educativa

**Lic. IRENE BEATRIZ OIBERMAN**

## Presentación

La información es un recurso imprescindible para la toma de decisiones. El Ministerio de Cultura y Educación de la Nación, ha reconstruido el Sistema de Información Educativa revalorizando sus funciones, a la luz de la importancia que reviste contar con datos oportunos y de calidad para la gestión de la política educativa, especialmente, para el proceso de transformación que plantea la Ley Federal de Educación N° 24.195.

No siempre se le dio a la información el lugar que ocupa en nuestros días, ni se dispuso de datos de calidad. Las últimas dos décadas se caracterizaron por una marcada ausencia de estadísticas educativas a nivel nacional que posibilitaran conocer los indicadores básicos del propio sistema educativo.

En el mes de abril de 1993, el Ministerio de Cultura y Educación de la Nación asume el compromiso de dotar a la gestión relacionada con la política educativa, de un sistema de información idóneo.

Con ese propósito crea la Dirección General Red Federal de Información Educativa, con el rango de Dirección Nacional.

Esta nueva Dirección debe ocuparse, específicamente, de la conducción del Sistema Federal de Estadísticas Educativas. Su responsabilidad consiste en elaborar un sistema de información que sirva de base para la toma de decisiones vinculadas a la gestión de la totalidad del sistema educativo.

Asimismo, debe homogeneizar las metodologías de medición de los distintos indicadores, producir y compilar información estadística y administrar el flujo de dicha información dentro del Sistema Educativo.

La primera tarea de producción de información encomendada a la Dirección General Red Federal de Información Educativa, fue la realización del Censo Nacional de Docentes y Establecimientos Educativos 1994. Su objetivo consistió en reunir datos útiles, homogéneos y confiables a nivel nacional.

A partir del año 1996, comenzó a implementarse el nuevo Sistema Federal de Estadísticas continuas que, a través del Relevamiento Anual, recoge información referida a los principales componentes del sistema de educación formal.

## Reconocimiento

La Dirección General Red Federal de Información Educativa del Ministerio de Cultura y Educación de la Nación, a cargo de la Licenciada Irene Oiberman, tiene la responsabilidad de coordinar relevamientos anuales de la oferta educativa. Para ello cuenta con un equipo de trabajo que se encarga del diseño de los instrumentos de recolección de la información, de la organización y monitoreo del operativo de relevamiento y el procesamiento de los datos a nivel nacional. En estas actividades participan los responsables de las unidades de estadística educativa de las 23 provincias y la Ciudad de Buenos Aires, quienes tienen a su cargo, con la asistencia técnica de esta Dirección, la capacitación de supervisores y directores de los establecimientos escolares y la implementación del relevamiento en sus respectivas jurisdicciones.

### El equipo técnico de la Dirección General Red Federal de Información Educativa

En el año 1996, el diseño conceptual, la elaboración de instrumentos de recolección de información, los controles de consistencias y el plan de tabulados estuvieron a cargo del Área de Desarrollo Metodológico coordinada por Alicia Masautis.

De la organización del operativo de relevamiento y de la asistencia técnica estuvo a cargo el Área de Relaciones Interjurisdiccionales coordinada por Francisco Turull. Esta área participó, además, en la consistencia de los datos y otras tareas técnicas de la etapa de postrelevamiento.

El procesamiento de la información fue llevado a cabo por un equipo coordinado por Laura Taglioretti.

El resto del personal de la Dirección prestó su apoyo en las múltiples tareas que demandó el relevamiento. A todos ellos se les agradece la colaboración prestada.

### Los equipos técnicos jurisdiccionales

Están compuestos por el personal de las áreas responsables de la estadística educativa de cada jurisdicción. Estas áreas asumen diversas denominaciones según la jurisdicción, por lo cual son aquí genéricamente mencionadas como unidades de estadística educativa.

En el año 1996 el Relevamiento Anual fue coordinado por los siguientes responsables de las unidades de estadística educativa: Jorge González (Buenos Aires), Nora Biasetti (Ciudad de Buenos Aires), Griselda Fevola (Catamarca), Marta Rodríguez Fabián (Córdoba), Ana M. Petrone de Malo (Corrientes), Ana María Lentati de Garelo (Chaco), Juan Iguri (Chubut), Alfredo Willimburgh (Entre Ríos), Laura Medina de Miño (Formosa), Fidel Romano (Jujuy), Carmen Lescano (La Pampa), Javier Tineo (La Rioja), Ricardo Rojo (Mendoza), Carlos Báez (Misiones), Jorge Caliani (Neuquén), Marcelo Bellini (Río Negro), Noemí Sinopoli (Salta), Julio Quinteros (San Juan), Lila de Luz Miranda (San Luis), Sonia Aguilante (Santa Cruz), Liliana Fisicaro (Santa Fe), Daniel Ovejero (Santiago del Estero), Rita Zulma García Acosta (Tierra del Fuego) y Olga Susana Peralta (Tucumán).

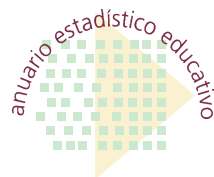

Se agradece especialmente la colaboración de las autoridades educativas de cada jurisdicción y del personal directivo de los establecimientos educativos sin cuyo esfuerzo este emprendimiento no hubiese sido posible.

### **Elaboración del Anuario 1996**

La elaboración del presente Anuario fue coordinada por Francisco Turull y Rubén D'Andrea, con la participación de Nancy Montes, Susana Beguiristain, Samanta Aleso, María Laura Alonso y Ernesto Colter. El proceso de edición estuvo a cargo de Adriana Vendrov, Alicia Serrano, Julia Moras y Sergio Merayo.



## Introducción

Este Anuario Estadístico 1996, pretende dar cuenta del cambio operado en la producción y difusión de la información, poniendo a disposición de los diferentes niveles de gestión del sistema y de los usuarios en general, los elementos que contribuyan a caracterizar el servicio educativo.

Con este fin, se han reunido los resultados obtenidos a partir del análisis de las distintas fuentes que proporcionan información sobre el sistema educativo, en la convicción de brindar herramientas que posibiliten la construcción de un marco descriptivo más completo.

Por este motivo, se presenta información producida por otras áreas del Ministerio: Secretaría de Políticas Universitarias, Dirección Nacional de Evaluación de la Calidad Educativa y la Dirección Nacional de Programas Compensatorios. El Instituto Nacional de Estadística y Censos (INDEC), constituye la fuente de información de los datos que relacionan al sistema educativo con la población. Asimismo, incorpora información comparada de los primeros encuentros de los países del Mercosur.

El presente Anuario es producto de un trabajo conjunto, participativo y de colaboración entre los diversos actores que conforman la Red Federal de Información Educativa: las unidades de estadística educativa, constituídas por entidades de diversas denominaciones y jerarquías en cada provincia y en la Ciudad de Buenos Aires; y la Dirección General Red Federal de Información.

Nuestro profundo reconocimiento para todos ellos.

## Consideraciones metodológicas

La necesidad de disponer de una base de datos actualizada y homogénea a nivel nacional motivó la realización del **Censo Nacional de Docentes y Establecimientos Educativos 1994**<sup>1</sup>. El relevamiento se llevó a cabo durante la primera quincena de noviembre de ese año, indagando acerca de las características institucionales de los establecimientos educativos, su infraestructura edilicia y de servicios, el personal docente que trabaja en ellos y la matrícula escolar.

Por primera vez, se prestó especial atención a la información sobre el personal docente que se desempeña en los establecimientos educativos, posibilitando conocer el número de personas que desarrollan tales actividades, su perfil sociodemográfico, su capacitación profesional y su inserción laboral.

La Dirección General Red Federal de Información tuvo a su cargo el diseño conceptual, la elaboración de los instrumentos de recolección de datos, los aspectos logísticos, el trabajo de campo y de procesamiento de análisis de la información, contando con la asistencia técnica del Instituto Nacional de Estadística y Censos.

Con el antecedente del Censo y el posterior acuerdo del Consejo Federal de Cultura y Educación (Resolución 48/95) relativo a la homegeneización de criterios conceptuales y metodológicos de relevamiento de datos, se sentaron las bases conceptuales y políticas para la reconstrucción del Sistema Federal de Estadísticas continuas. A partir de 1996 se implementa un Relevamiento Anual que reúne al 30 de abril de cada año, datos referidos a los establecimientos escolares que completan los responsables de los mismos.

**El universo del Relevamiento Anual está constituido, al igual que en el Censo, por los establecimientos educativos del país, estatales y privados, que imparten educación formal, es decir, la educación cuya estructura y contenido responde a la organización secuencial de los cuatro niveles de enseñanza: inicial, educación general básica y/o primaria, polimodal y/o media y superior no universitario. En ambos casos, Censo y Relevamiento abarcan los cuatro tipos de educación que pueden incluir a uno o a varios de los niveles mencionados: común, de adultos, artística y especial (ver definiciones en el glosario). A este universo se hará referencia en el presente anuario.**

**El relevamiento en el nivel Superior Universitario está a cargo de la Secretaría de Políticas Universitarias del Ministerio de Educación de la Nación, motivo por el cual, en lo que a este nivel respecta, sólo se hará una referencia genérica al dimensionar la matrícula del sistema educativo formal.**

Los contenidos, las definiciones conceptuales y operativas y las metodologías del Relevamiento Anual fueron consensuados con las unidades de estadística educativa de la provincias y la Ciudad de Buenos Aires. La versión final de los instrumentos de recolección fue elaborada por la Dirección General Red Federal de

<sup>1</sup> Informe A N° 1. Resultados Definitivos del CENSO NACIONAL DE DOCENTES Y ESTABLECIMIENTOS EDUCATIVOS. MCE, Diciembre de 1996.

Información. Las unidades de estadística de las jurisdicciones realizan la distribución y recuperación de los instrumentos de recolección, como así también la carga y el procesamiento de los datos recogidos.

Básicamente, los contenidos del Relevamiento dan cuenta de los siguientes aspectos:

- a. las características institucionales de los establecimientos educativos que permiten identificar ofertas específicas.
- b. la magnitud y el comportamiento de la matrícula por curso y sección en cada nivel de enseñanza.
- c. la organización de las plantas funcionales de los establecimientos. En este caso a diferencia del Censo, no se registran personas sino cargos y horas cátedra pudiendo varios de ellos ser ocupados por una misma persona.

La información se presenta ordenada en cinco series de cuadros. La primera de ellas corresponde a datos que incluyen todos los tipos de educación. Las siguientes series corresponden a universos diferenciados por el tipo de educación que imparten los establecimientos, incluyendo en cada caso información acerca de las características institucionales de los mismos, la matrícula atendida y los cargos y horas cátedra necesarios para brindar el servicio.

Se incluye también un anexo de información provincial presentada por departamento.

La composición del presente Anuario -el primero producido a partir de la recuperación del Sistema Federal de Información- intenta reflejar el cambio operado en la producción y difusión de información. Por ello presenta un marco descriptivo más abarcativo que incluye, además de la información producida por la Red Federal de Información (Censo 1994 y Relevamiento 1996), aquella producida por otras fuentes. Sólo en estos casos se explicitará la fuente de información que corresponda.



## Aspectos generales de la educación en la Argentina

- 1 La estructura del sistema educativo en el marco de sus transformaciones recientes
- 2 Situación educativa de la población
  - 2.1 Analfabetismo
  - 2.2 Nivel educativo
  - 2.3 Escolarización
  - 2.4 Matrícula atendida por el sistema
- 3 Los recursos del sistema educativo
  - 3.1 Establecimientos
  - 3.2 Unidades educativas
  - 3.3 Edificios escolares
  - 3.4 Docentes
  - 3.5 Cargos docentes
  - 3.6 Recursos financieros y de inversión
- 4 Características de la Educación común
  - 4.1 Implementación de la nueva estructura educativa
  - 4.2 Nivel inicial
  - 4.3 Nivel primario y EGB
  - 4.4 Nivel medio
  - 4.5 Nivel superior no universitario
- 5 Características de los regímenes especiales
  - 5.1 Educación especial
  - 5.2 Educación de adultos
  - 5.3 Educación artística
- 6 Programas compensatorios
- 7 Situación educativa de los países del Mercosur

## 1. La estructura del Sistema Educativo Argentino en el marco de sus transformaciones recientes

Entre los años 1992 y 1994, en que se produjo la última etapa de transferencia de establecimientos a las respectivas provincias, se consolida la organización federal y descentralizada del sistema educativo.

Quedan así distribuidas las responsabilidades entre los distintos niveles jerárquicos de administración, tales como el Ministerio de Cultura y Educación de la Nación, los Ministerios o Secretarías de Educación Provincial y las Secretaría de Educación del Gobierno de la Ciudad de Buenos Aires.

La Ley Federal de Educación establece que el Ministerio de Cultura y Educación de la Nación ejerce funciones normativas, evaluativas y de supervisión, a las que se agregan aquellas tareas de asistencia técnica y financiera destinadas a la compensación de las desigualdades que afectan a las diversas regiones o sectores sociales. A las provincias y al Gobierno de la Ciudad de Buenos Aires les confiere la responsabilidad de planificar, organizar, administrar y supervisar los establecimientos educacionales.

Esta Ley es la primera que abarca a todos los niveles educativos que tiene la Argentina, ya que la ley 1.420 promulgada en 1884 regía únicamente la enseñanza primaria, mientras que, el resto del sistema educativo, dependía de resoluciones, normas y decretos acordados oportunamente. Se instituye así una nueva estructura educativa compuesta por el nivel Inicial, la Enseñanza General Básica (EGB) y el nivel Polimodal que extiende la escolaridad obligatoria a diez años: el tercer ciclo del nivel Inicial y los nueve años de la EGB.

Siguiendo una metodología de aplicación concertada, gradual y progresiva, establece un periodo de transición que se extiende hasta el año 2000. Hasta entonces, por lo tanto, coexistirán las estructuras tradicional y nueva. En el cuadro que sigue se relacionan los componentes de ambas estructuras y sus correspondientes tramos de obligatoriedad.

Cuadro N° 1: La nueva estructura del Sistema Educativo Argentino y su relación con la anterior

Estructura anterior			Nueva Estructura		
Nivel	Años	Edades	Años	Ciclos	Nivel
Inicial	1° 2° 3°	3 4 5	1° 2° 3°		Inicial
Primario	1° 2° 3° 4° 5° 6° 7°	6 7 8 9 10 11 12	1° 2° 3° 4° 5° 6° 7°	1° 2° 3°	EGB
Medio	1° 2° 3° 4° 5°	13 14 15 16 17	8° 9° 1° 2° 3°		Polimodal

## 2. Situación educativa de la población

Una rápida caracterización de la situación educativa de la población general del país nos remite a la única fuente que considera este universo: los censos nacionales de población y vivienda que el Instituto Nacional de Estadística y Censos realiza cada diez años en los años terminados en cero. Por motivos excepcionales el último censo se realizó en el mes de mayo de 1991, siendo entonces éste el momento de referencia de los datos aquí presentados.

### 2.1 El Analfabetismo

El comportamiento de esta condición en la serie histórica derivada de los censos de este siglo muestra una declinación sostenida hasta llegar a un 4% de la población de 15 años y más. Aunque en términos relativos este porcentaje es menor que en la mayoría de los países latinoamericanos, no deja de significar que casi un millón de personas (955.990) presentan esta grave limitación en su desempeño social.

Gráfico N° 1: Evolución del Analfabetismo por fecha censal (en porcentaje)

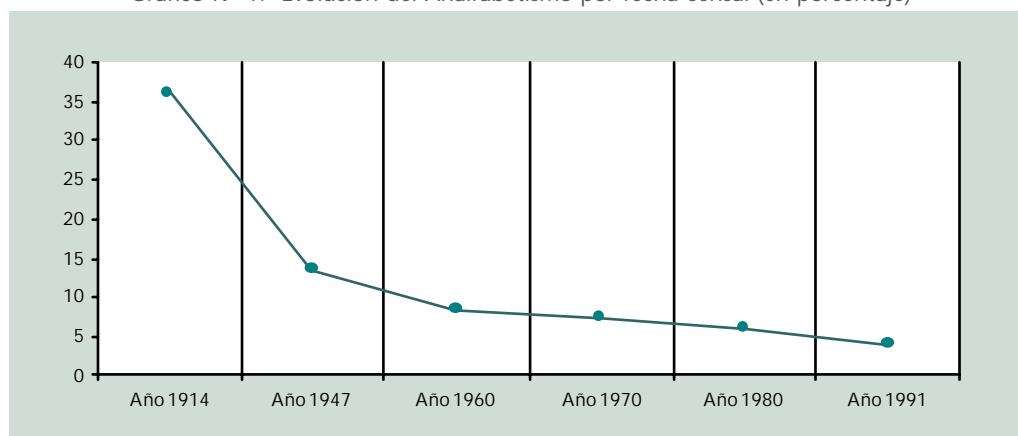

Fuente: Censos Nacionales de Población y Vivienda -INDEC.

En términos demográficos, la intensidad de esta condición se presenta estrechamente asociada a los grupos de edad. Su incremento a medida que la edad aumenta indica anteriores dificultades de accesibilidad que las generaciones más recientes han ido superando. La leve ventaja de los hombres (3,8%) respecto de las mujeres (4,1%) afirma el mayor peso global de la edad respecto del sexo en la composición del analfabetismo.

Gráfico N° 2: Porcentaje de analfabetos adultos por grupos etarios. Total país.1991 (en porcentaje)

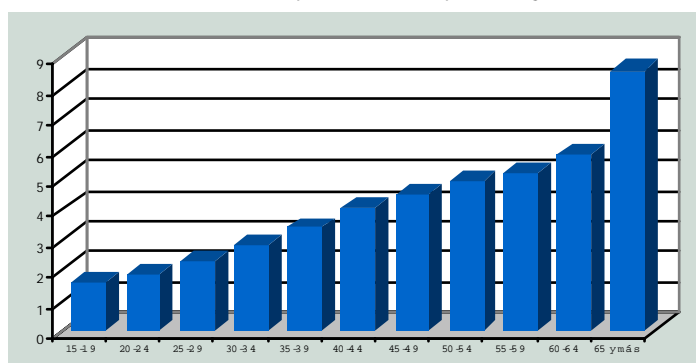

Fuente: Censo Nacional de Población y Vivienda 1991 - INDEC.

## 2.2 Nivel educativo

El Censo Nacional de Población y Vivienda realizado en 1991 brinda información acerca de la accesibilidad al sistema educativo y los niveles alcanzados por la población. Así es posible ver que en la Argentina el acceso a la educación básica alcanzaba el 96,4 % para la población de 6 años y ; en la población de 12 años y más se verifica que 74,5 % había completado el nivel primario.

Con respecto al nivel medio, el 45,6 % de la población de 13 años y más tuvo acceso a este nivel y en la población de 17 años y más puede verse que el 27,9 % completó este nivel. Por último, en el nivel superior tuvo acceso el 27,4 % de la población de 18 años y más y lo había completado el 7,4 % de la población de 24 años y más.

En consonancia con la obligatoriedad postulada por la anterior legislación, el nivel primario se observa largamente difundido en la población, aunque un significativo porcentaje de la misma no lo ha completado. A partir de allí se quiebra la extensión de la instrucción formal, con la baja inserción en el nivel medio que se agudiza en el nivel superior.

Considerando específicamente a la población económicamente activa, su composición consta prácticamente de dos grandes mitades: los que alcanzaron hasta el nivel primario completo (incluyendo un bajo porcentaje de analfabetismo) y los que superan esa línea divisoria; ésta última incluye un 18 % de personas con algún tipo de estudio superior.

Gráfico N° 3: Población económicamente activa según máximo nivel educativo alcanzado.1991 (en porcentaje)

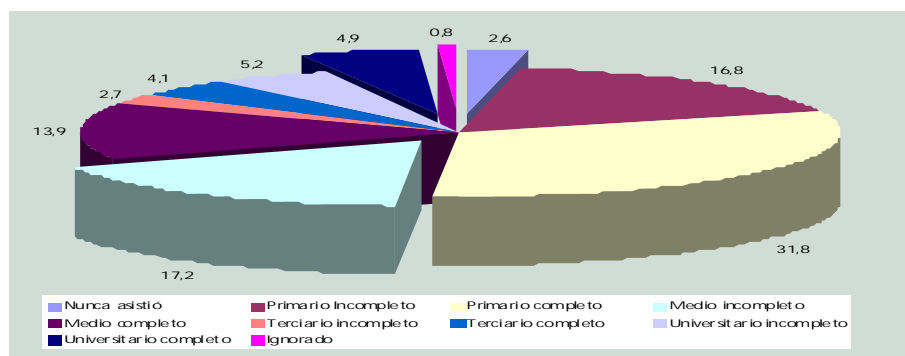

Fuente: Censo Nacional de Población y Vivienda 1991 - INDEC.

## 2.3 Escolarización

La tasa neta de escolarización es la proporción de la población en edad escolar correspondiente a cada nivel de enseñanza, que asiste a establecimientos educativos, relacionada con la población total en edad correspondiente a cada nivel. Las edades consideradas para cada nivel de enseñanza son las siguientes: nivel inicial, 5 años; nivel primario de 6 a 12 años y nivel medio de 13 a 18 años.

La corta serie temporal disponible muestra, por una parte, la fuerte dinámica del nivel inicial que si bien comienza antes de la implementación de la Ley Federal de Educación, la aceleración entre 1991 y 1996 responde a las nuevas disposiciones que la misma instituye. Por otra parte, también el Nivel Medio observa un crecimiento sostenido, en este caso no atribuible a las reglamentaciones estatales sino al efecto de dinámicas sociodemográficas. Uno de los factores que incide en el comportamiento de este nivel es la mayor demanda de calificación educativa para puestos de trabajo que antes requerían menos exigencia.

Gráfico N° 4: Tasas netas de escolarización por nivel de enseñanza (en porcentaje)

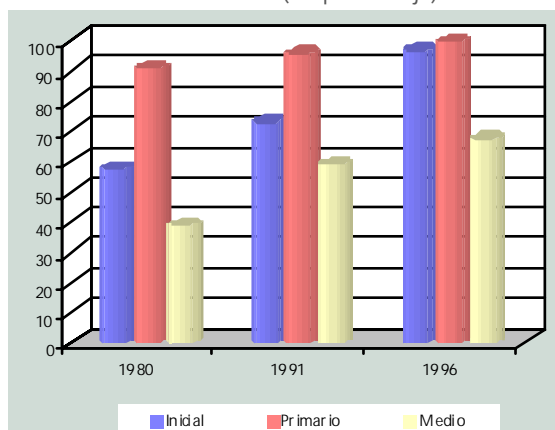

Para el año 1996, se utilizaron estimaciones y proyecciones de población - INDEC.

## 2.4 Matrícula atendida por el sistema

En el año 1996 fueron relevados 10.165.695 alumnos, en una estructura educativa donde predominan netamente el tipo de educación común (95 %) y la asistencia a establecimientos estatales (78 %).

Cuadro N° 2: Matrícula por nivel y sector según tipo de educación

	Nivel									
	Inicial		Primario		Medio		S.N.U		Universitario	
	Sector		Sector		Sector		Sector		Sector	
	Estatal	Privado	Estatal	Privado	Estatal	Privado	Estatal	Privado	Estatal	Privado
Común	775.599	325.209	3.988.973	1.055.854	1.698.619	688.855	233.254	122.833	812.308	...
Adultos	-	-	139.638	3.298	168.084	18.875	-	-	-	-
Especial	12.512	3.618	51.531	8.598	-	-	-	-	-	-
Artística	-	13	2.231	206	18.393	1.503	29.878	5.813	-	-

Esta información corresponde al 95,6% del total de unidades educativas.

La distribución de la matrícula por nivel de enseñanza, está signada por la estructura curricular de los mismos y por los desgranamientos en la transición entre ellos. Al nivel primario le corresponden 7 años (5.250.329 alumnos); al medio en general 5 años (2.594.329 alumnos). Los niveles inicial y superior no universitario cuentan con la menor participación (1.116.951 y 391.778 alumnos respectivamente)



Gráfico N°5:  
Alumnos matriculados del nivel de enseñanza inicial por tipo de educación y sector de gestión



Gráfico N°6:  
Alumnos matriculados del nivel de enseñanza primario por tipo de educación y sector de gestión

Gráfico N° 7:  
Alumnos matriculados del nivel de enseñanza medio por tipo de educación y sector de gestión

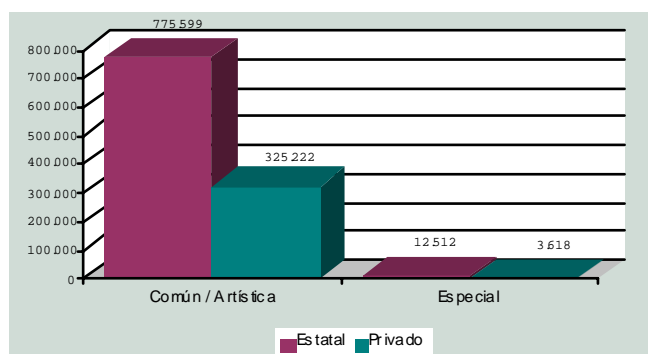

Gráfico N° 8:  
Alumnos matriculados del nivel de enseñanza superior no universitario por tipo de educación y sector de gestión

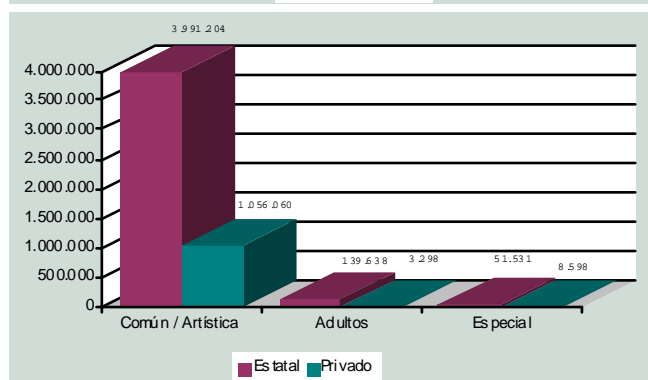

### 3. Los recursos del sistema educativo

#### 3.1. Establecimientos

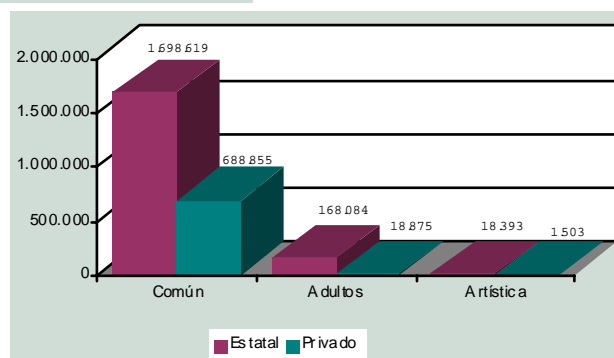
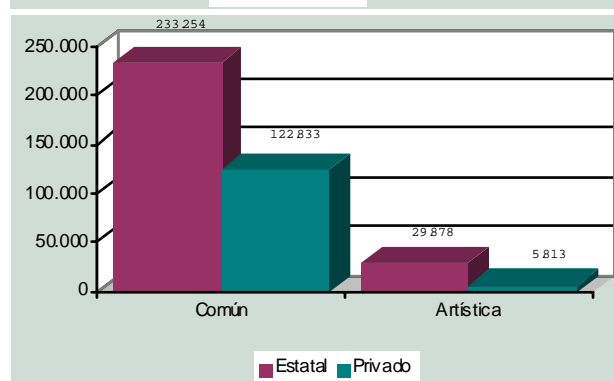
La prestación del servicio educativo corre mayoritariamente por cuenta del Estado, ya que el 79% de los establecimientos se encuentra bajo su administración. El Estado tiene un papel preponderante en el cumplimiento de las metas acordadas en el Pacto Federal Educativo tendientes a ofrecer las condiciones que posibiliten incrementar la incorporación y permanencia de la población escolarizable dentro del propio sistema educativo. Como resultado de la transferencia del servicio educativo, la gestión de los establecimientos recae en su casi totalidad (94,3%) en los gobiernos provinciales y de la Ciudad de Buenos Aires.

Gráfico N° 9: Establecimientos por Sector de Gestión y Tipo de Educación

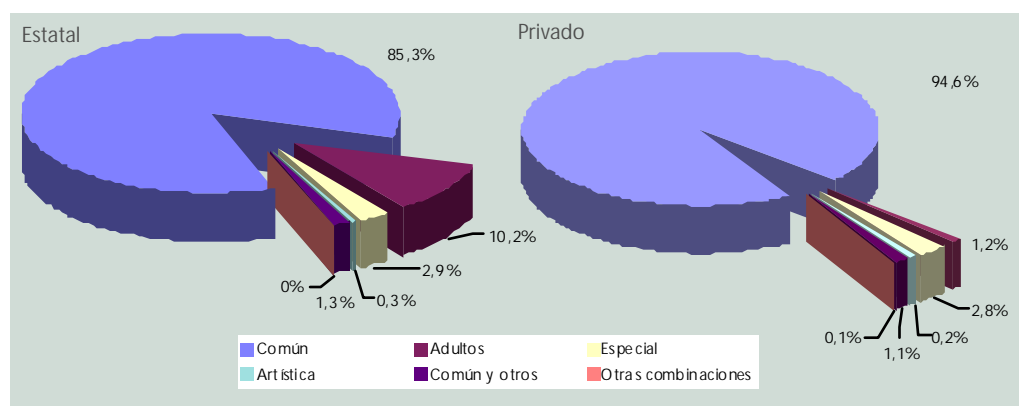

#### 3.2 Unidades educativas

La oferta educativa de cada uno de los establecimientos está organizada en 50.955 unidades educativas que comprenden los niveles inicial, primario, medio y superior no universitario, de las cuales el 76,4% pertenece al sector estatal y 23,6% al sector privado.

La unidad educativa forma parte del establecimiento y se corresponde con cada uno de los niveles de enseñanza.

Gráfico N°10: Unidades educativas por sector de gestión y nivel de enseñanza

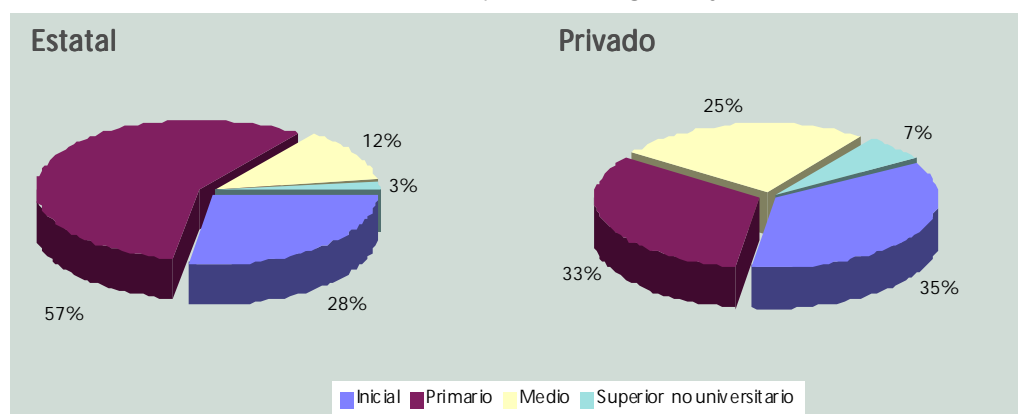

### 3.3 Edificios escolares

Según el Censo Nacional de Docentes y Establecimientos Educativos 94, el parque edilicio del Sistema Educativo estaba constituido por 33.496 edificios, de los cuales el 80,2% pertenece al sector estatal siendo propios 21.608 edificios.

En cuanto al estado de conservación de los mismos, el 70,2% está en condiciones aceptables o requiere reparaciones menores.

### 3.4. Docentes

Como ya se mencionó, el Censo '94 posibilitó conocer el número de docentes que se desempeñan en el Sistema Educativo, su perfil sociodemográfico (edad, sexo, nivel educativo, inserción laboral) y su perfil institucional.

Gráfico N° 11: Docentes por sexo según nivel de enseñanza

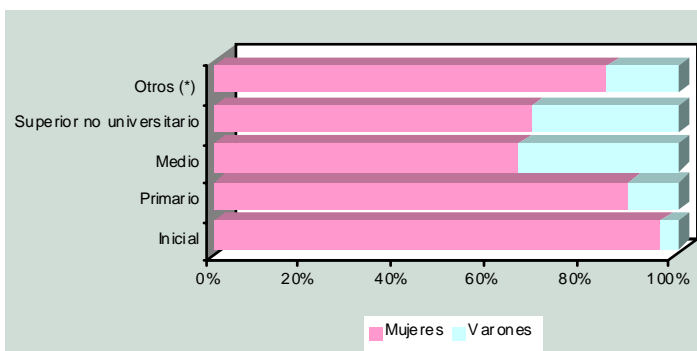

A noviembre de ese año, más de la mitad de los 655.750 docentes desarrollaba actividades exclusivamente en el sector estatal, aproximadamente un cuarto de los mismos, (22,5%) lo hacía exclusivamente en el sector privado y el resto en ambos sectores simultáneamente. En una gran mayoría el personal docente está compuesto por mujeres.

(\*) Cursos de la educación especial y de adultos no equiparables a los niveles de enseñanza

Más de la mitad de los docentes tiene una antigüedad menor de 10 años en el ejercicio de su profesión y una cuarta parte ha permanecido en la actividad entre 11 a 20 años. Sólo un 13% de los docentes registra una antigüedad comprendida entre 21 a 30 años y son pocos los que superan este estrato (3,2%).

El nivel educativo de los docentes en actividad es relativamente alto. Alrededor de dos tercios de ellos tienen estudios superiores completos, ya sea universitarios, no universitarios con o sin posgrado. Un 15 % sólo alcanzó el nivel medio de enseñanza. Los docentes con nivel primario, incluyendo a quienes no completaron el nivel medio, sólo representan el 0,8 %. Asimismo, es destacable el hecho de que casi las tres cuartas partes de los docentes en actividad (73,5%) tiene formación pedagógica.

### 3.5 Cargos docentes

El Relevamiento Anual 1996 registra información acerca de los cargos y horas cátedra que conforman las plantas orgánicas funcionales de los establecimientos.



El sistema educativo cuenta con un total de 562.736 cargos docentes que, en su mayoría se concentra en el nivel primario (53,4%) y, en segundo lugar, en el nivel medio (22,2%). Las horas cátedra suman 3.915.500 y están básicamente concentradas en el nivel medio.

Cuadro N° 3: Cargos docentes y horas cátedra por nivel de enseñanza según sector de gestión

Cargos docentes						Horas cátedra			
Nivel						Nivel			
Sector	Total	Inicial	Primario	Medio	S.N.U	Total	Primario	Medio	S.N.U
Total	562.736	71.571*	348.710	125.218	17.237	3.915.500	357.461	3.114.192	443.847
Estatal	75,6	65,0	79,0	73,9	65,1	68,8	53,7	70,9	66,6
Privado	24,4	35,0	21,0	26,1	34,9	31,2	46,3	29,1	33,4

(\*) Los cargos en el tipo de educación especial fueron contabilizados en el nivel primario ya que no se relevaron por nivel de enseñanza.

### 3.6 Recursos financieros y de inversión

Como ya se mencionó, en la República Argentina la educación es atendida principalmente por el Estado, el cual garantiza su gratuidad. Las familias, en algunos casos, contribuyen voluntariamente a financiar parte del costo operativo de los establecimientos a través de asociaciones de padres denominadas cooperadoras.

Durante el año 1996, el gasto en Cultura y Educación del sector público representó el 3,7% del Producto Bruto Interno y constituyó el 12,7%, del gasto público total.

Cuadro N° 4: Gasto en Cultura y Educación por año según porcentaje del PBI y porcentaje del Gasto Público. 1980-1996.

Conceptos	1980	1985	1990	1996
En Porcentaje del PBI	3.0	3.2	3.1	3.7
En Porcentaje del Gasto Público	9.5	9.8	10.3	12.7

Siendo las provincias y la Ciudad de Buenos Aires las principales responsables de la oferta educativa, sobre ellas recae el grueso del gasto. La participación municipal es muy pequeña y corre básicamente por cuenta de la Ciudad de Buenos Aires.

Gráfico N° 12:  
Gasto anual en cultura y educación por dependencia

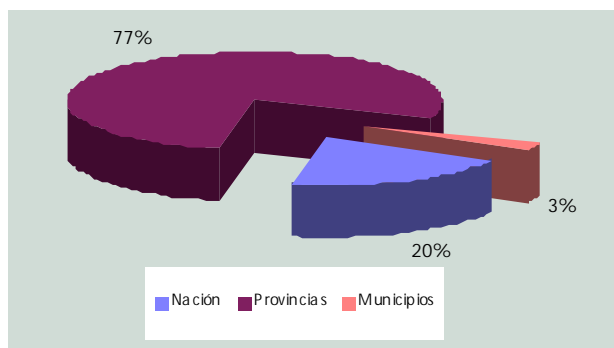

Dos terceras partes del gasto está destinado a los niveles Inicial, Primario y Medio tomados en conjunto.

Gráfico N° 13: Estructura del gasto por finalidad

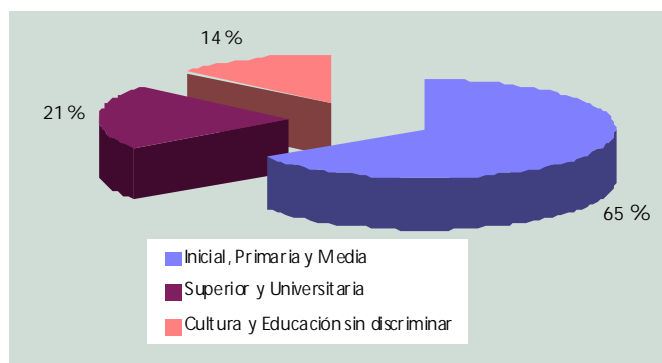

## 4. Características de la Educación Común

La Educación Común es aquella que atiende a la población que reúne las condiciones de edad y características necesarias para recorrer la estructura académica básica del Sistema Educativo. Concentra 8.889.196 alumnos que representan el 95% de los estudiantes incorporados a la educación formal.

Los cuatro niveles de enseñanza que abarca se imparten en 44.688 unidades educativas pertenecientes a ambos sectores de gestión. Sus plantas docentes suman un total de 519.525 cargos y 3.705.681 horas cátedra. Comparando la estructura de la oferta de cada sector resalta el peso del nivel primario en el sector estatal, consistente con el compromiso derivado de la escolaridad obligatoria que plantea la ley anterior.

Gráfico N° 14: Unidades educativas por sector de gestión según nivel de enseñanza

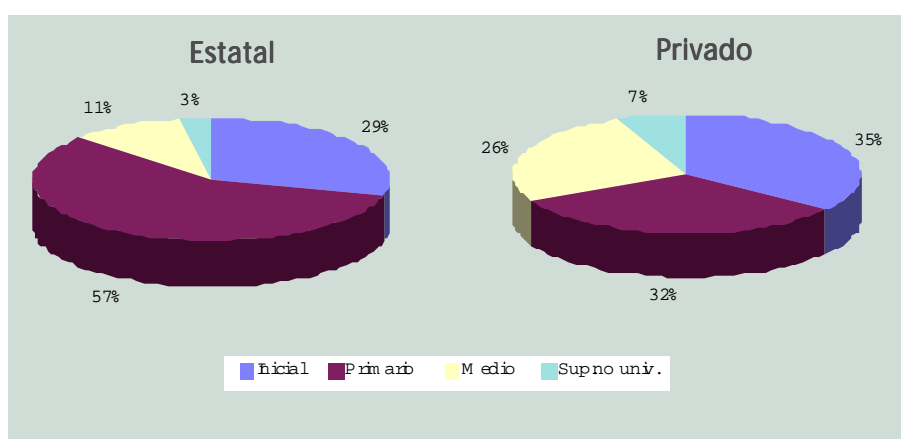

### 4.1. Implementación de la nueva estructura educativa

En 1996 la totalidad de las provincias cumplió con el objetivo de obligatoriedad para el tercer ciclo del nivel inicial que cubre a la población de 5 años.

Las provincias de Chaco y Formosa han implementado el primer año del primer ciclo de la Educación General Básica. Asimismo, la provincia de Río Negro lo hizo en la totalidad de las escuelas que funcionan en período común (marzo-noviembre). La provincia de Buenos Aires implementó los primeros años de cada ciclo de la EGB; la provincia de Córdoba implementó una nueva estructura educativa a partir de la Ley 8.525, que aprueba un nivel primario de seis años de estudio, y un nivel medio que consta de un Ciclo Básico Unificado de tres años y tres años más de Polimodal.

Las provincias de Corrientes, La Pampa, Mendoza, Misiones, San Luis, Santa Cruz, Santa Fe, Santiago del Estero y la Ciudad de Buenos Aires han implementado el 100% del primer ciclo de la EGB. Las provincias de Catamarca, Chubut, Entre Ríos, Jujuy, La Rioja, Neuquén, Salta, San Juan, Tucumán y Tierra del Fuego tienen un menor grado de avance en la implementación.

Del total de las 44.688 unidades educativas que imparten educación común, el 67,5% ha iniciado la aplicación de la nueva estructura. Ese porcentaje incluye a la totalidad de las unidades educativas del nivel inicial; el 70% de las unidades de nivel primario y el 7% de las del nivel medio. En todos los casos pertenecen mayoritariamente a la gestión estatal.

La matrícula incorporada corresponde al total de los alumnos del tercer ciclo del nivel inicial, (673.199) y 33,8% de los alumnos de nivel primario.

En cuanto a la educación polimodal, los Contenidos Básicos Comunes, fueron aprobados por el Consejo Federal de Cultura y Educación en junio de 1996; por lo tanto, su aplicación ha sido escasa y en algunos casos con carácter experimental.

## 4.2. Nivel Inicial

El nivel inicial se desarrolla en 13.785 unidades educativas que en un 70,9% corresponden a la gestión estatal. En ellas se encuentran matriculados 1.100.808 alumnos atendidos por una planta funcional de 71.570 cargos docentes, de los cuales el 84% corresponde a funciones frente a alumnos.

A partir de la vigencia de la obligatoriedad de escolarización para la población de 5 años, aumentó considerablemente la cobertura en el tercer ciclo del nivel que hoy reúne el 61% de la matrícula total del nivel.

Gráfico N° 16:  
Porcentaje de cargos docentes  
por tipo de cargo



Gráfico N° 15: Alumnos matriculados por ciclo  
según sector de gestión



Considerando la distribución del personal docente en grandes agregados de funciones, en el año 1996, un 84% de ellos cumplió funciones pedagógicas y el restante 16% se desempeñó en funciones directivas o de apoyo.

El comportamiento de las tres unidades de análisis (alumnos, unidades educativas y cargos) entre 1994 y 1996 muestra un fuerte crecimiento y a la vez sugiere avances en la eficiencia del sistema, básicamente debido a las dinámicas diferenciales en el sector estatal. El crecimiento generalizado en tan corto periodo se explica por la meta fijada para la implementación de la Ley Federal: adecuar la oferta para una cobertura del 100% en el año 1996. Pero el mayor crecimiento se produjo en la matrícula y en la unidades educativas. En el sector privado las tres unidades de análisis muestran una dinámica pareja.

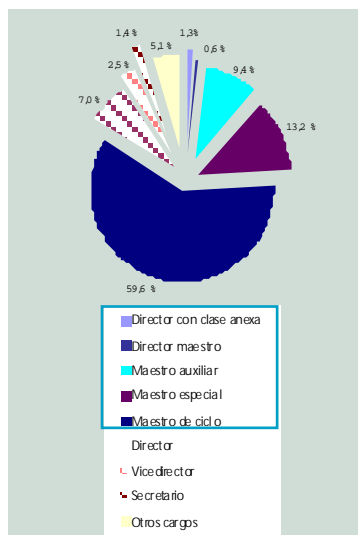
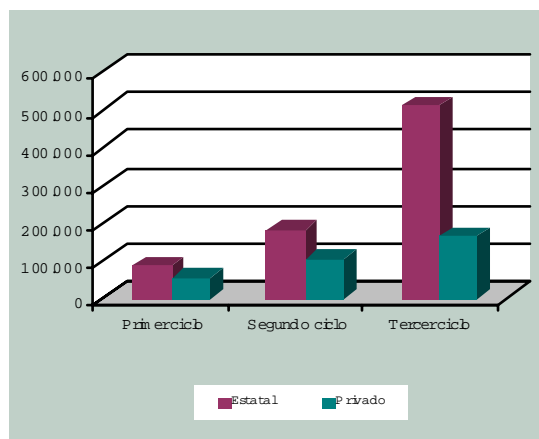
Cuadro N°5 : Unidades Educativas, Alumnos y Cargos. Comparación años 1994 y 1996 por sector de gestión.

	Total			Estatad			Privado		
	1994	1996	Dif.%	1994	1996	Dif.%	1994	1996	Dif.%
Unidades educativas	11.974	13.785	15,1	8.282	9.768	17,9	3.692	4.017	8,8
Alumnos*	998.629	1.128.712	13,0	682.588	790.607	15,8	316.041	338.105	6,9
Cargos	67.740	71.570	5,7	44.494	46.493	4,5	23.246	25.077	7,9

(\*) Para obtener una aproximación a la matrícula correspondiente a la totalidad de las unidades educativas (relevadas y no relevadas en 1996) se realizó una estimación de la información faltante.

### 4.3. Nivel Primario / EGB

Como se ha dicho el proceso de implementación de la Ley Federal de Educación es gradual y sigue un diferente ritmo en cada una de las provincias. Por esta razón, es que presentamos la información correspondiente a la educación básica según la estructura anterior que correspondía a siete años de estudio a efectos de su mejor comparabilidad.

En el país existen 22.682 unidades educativas del nivel primario/EGB, de las cuales el 84% conforma la oferta educativa del sector estatal. A ellas concurren 5.044.827 alumnos. Estos son atendidos por docentes que cubren 313.764 cargos, que constituyen el tipo de designación dominante y 352.887 horas cátedra que se asignan a los docentes en volúmenes variables. En los niveles superiores, en cambio, predominan las designaciones por horas cátedra.

Del total de los cargos docentes de los agentes que revisten en los establecimientos, el 85,5% son cubiertos por personal que se desempeña frente a los alumnos y, el resto, está vinculado con tareas de dirección o apoyo.

En el sector estatal el 72,9% de los cargos está cubierto por docentes titulares, mientras que en el sector privado, esta condición aumenta al 91,5% (en ambos casos, el resto corresponde a cargos ocupados por docentes interinos). A su vez en el sector estatal el 68,4% de las horas cátedra está cubierto por titulares, elevándose a 93,2% en la gestión privada.

Además, existe una proporción, tanto de los cargos como de las horas cátedra que, por ausencia del titular o del interino, se cubren con suplentes. A la fecha del relevamiento, 30 de abril, el 15,5% de los cargos y el 11,5% de las horas cátedra del sector estatal estaban atendidos por personal suplente.

En el caso de la gestión privada, los cargos ocupados por suplentes representan un 5% y 6,8% según se consigne como cargos u horas cátedra respectivamente.

En el total de unidades educativas los alumnos están organizados por grado, en secciones independientes que tienen, en promedio, 25 alumnos. En aquellas secciones que concentran más de un grado o año, llamadas múltiples, el promedio es de 16 alumnos.

Casi todos los alumnos (el 96%) asisten a jornada simple, es decir, concurren a un sólo turno. Algo más de la mitad (el 51,5%) lo hace en el turno de la mañana.

Gráfico N° 17: Porcentaje de cargos docentes por tipo de cargo.

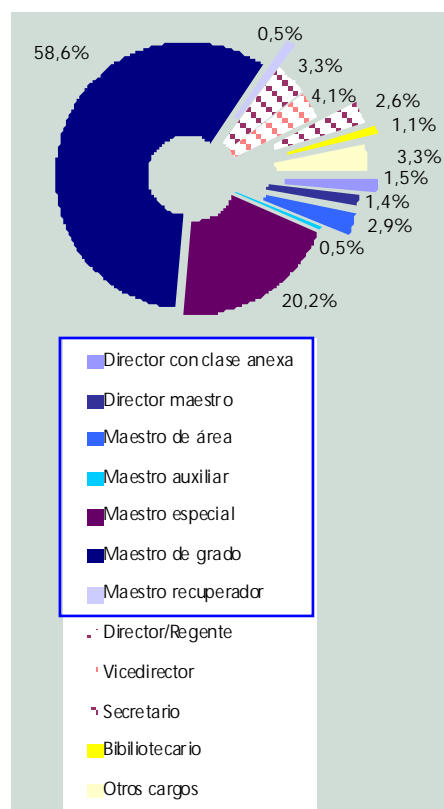

En relación a la composición de la matrícula por sexo, no se observan diferencias significativas, aunque el número de varones es levemente superior al de mujeres. Esta situación se mantiene desde 1° a 7° grado.

Gráfico N° 18: Alumnos matriculados por grado y sexo

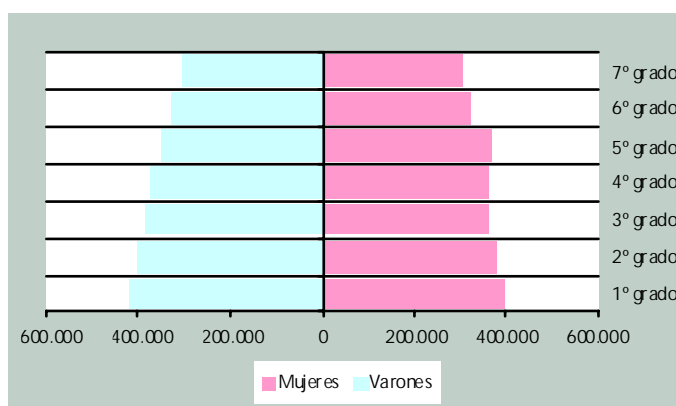

La matrícula extranjera es escasa: 34.727 alumnos que sólo representan el 0,7% del total del nivel.

La distribución de los alumnos por año de estudio permite verificar una disminución del 25% entre el primer y séptimo grado, porcentaje que asciende al 27,5% en el sector estatal, mientras que, en el sector privado es del 15,2%. La magnitud de esta reducción responde a diversos factores, tales como la repitencia y la deserción.

Gráfico N° 19: Alumnos por grado según sector de gestión

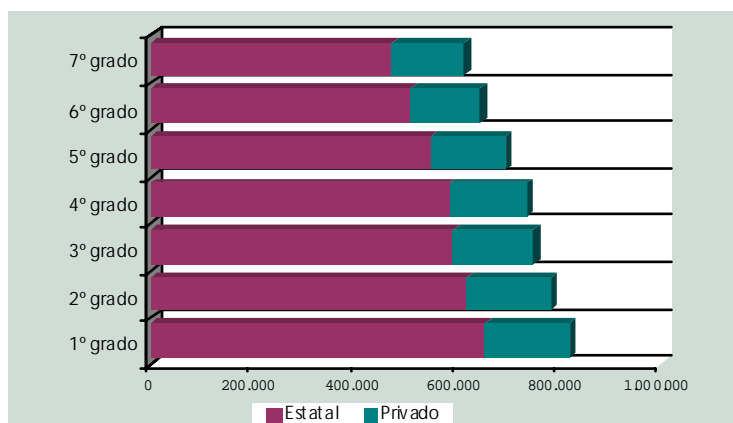

Las mediciones realizadas en 1996 muestran que el 5,8% de los niños repiten la escuela primaria, siendo durante los tres primeros años donde se verifican los porcentajes más altos, llegando al 10% en primer grado, al 8,5% en segundo y al 6,1% en tercero.

Como puede observarse en el gráfico, la repitencia es mucho menor en el sector privado que en el sector estatal. Esta diferencia se debe, por una parte, a los diferentes perfiles socioeconómicos de los alumnos que concurren a cada sector y, por otra, a que en muchos casos, los establecimientos privados no matriculan alumnos repetidores.

Gráfico N° 20: Porcentaje de alumnos repitientes por grado y sector de gestión (en porcentaje)

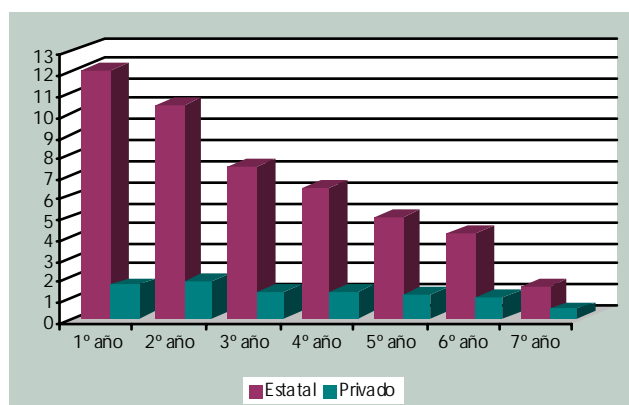

Para realizar un análisis de la eficiencia del sistema educativo es necesario considerar, además de la repitencia, los logros de aprendizaje alcanzados por los alumnos. Es por ello, que desde el año 1993 el Ministerio de Cultura y Educación de la Nación a través de la Dirección Nacional de Evaluación Educativa, ha incorporado instrumentos para la evaluación de la calidad de la educación.

El operativo de evaluación del año 1996, abarcó una muestra de 116.000 alumnos de nivel primario correspondientes a 2.000 escuelas distribuidas en las 24 jurisdicciones.



Cuadro N° 6: Porcentaje de respuestas correctas por sector de gestión según área temática.  
Nivel primario. Años 1994/95/96

Áreas	Años de Operativos	Estatál	Privado
Lengua	1994	65,42	77,83
	1995	61,13	73,34
	1996	59,02	70,86
Matemática	1994	57,35	69,46
	1995	58,85	69,37
	1996	56,84	69,33

Fuente: Dirección Nacional de Evaluación de Calidad Educativa. MCE.

Este indicador muestra que los alumnos del nivel primario alcanzan mejores puntajes en lengua que en matemática: esta situación se mantuvo en los cuatro operativos realizados con muy leves oscilaciones. Estas cifras posibilitan elaborar políticas tendientes a disminuir la repitencia y alcanzar mayores logros de aprendizaje.

La comparación entre 1994 y 1996, da cuenta que en el nivel primario, la matrícula aumenta el 2,2% con una expansión de recursos que es menor en términos de unidades educativas y de cargos docentes. Es en el sector estatal donde más resalta ese comportamiento, mientras que en el sector privado la expansión de recursos supera en mucho a la de la matrícula.

Cuadro N° 7: Unidades Educativas, Alumnos y Cargos. Comparación años 1994 y 1996  
por sector de gestión

	Total			Estatál			Privado		
	1994	1996	Dif.%	1994	1996	Dif.%	1994	1996	Dif.%
Unidades educativas	22.285	22.682	1,8	18.868	19.074	1,1	3.417	3.608	5,6
Alumnos*	4.979.190	5.089.112	2,2	3.927.819	4.009.991	1,4	1.051.371	1.079.121	0,8
Cargos	311.878	313.764	0,6	247.412	245.490	-0,8	64.466	68.274	5,9

(\*) Para obtener una aproximación a la matrícula correspondiente a la totalidad de las unidades educativas (relevadas y no relevadas en 1996) se realizó una estimación de la información faltante, que se consigna para la comparación ya que el operativo realizado en 1994 fue censal.

#### 4.4. Nivel Medio

Siguiendo con el criterio anteriormente comentado, a los efectos de homologar a las jurisdicciones y poder disponer de un total nacional, se presenta la información según la estructura tradicional. Este nivel comprende cinco o más años de estudio dependiendo de la modalidad y plan de estudio. La matrícula correspondiente a planes de más de cinco años representa sólo el 1,6 %, por lo cual no será considerada en este capítulo.

El nivel se organiza en 6.570 unidades educativas, observándose que, el sector estatal si bien tiene una presencia mayoritaria (el 55% de ellas son estatales), guarda una relación más equilibrada con el sector privado. Cabe tener presente que a diferencia del nivel primario, las pautas de obligatoriedad de la ley anterior no incluían esta oferta. A esas unidades educativas concurren 2.387.474 alumnos atendidos por docentes que ocupan un total de 118.610 cargos y 2.950.708 horas cátedra.

El hecho de que prácticamente toda la matrícula concurre a clases durante una jornada simple y que la mitad (49,9%) lo hace en el turno de la mañana, indica un uso adecuado de los recursos físicos. Sólo el 6 % utiliza los dos turnos y básicamente se debe a los talleres de la modalidad técnica que se cursan en contraturno.

En la mayoría de las jurisdicciones el nivel se estructura en un Ciclo Básico Común que comprende los tres primeros años, diversificándose luego en distintas propuestas curriculares que constituyen otras tantas modalidades; en algunas jurisdicciones estas modalidades quedan definidas desde el inicio. A fin de homologar la información a nivel nacional, los datos sobre modalidad se presentan para el Ciclo Superior (básicamente 4° y 5° año; aunque también existen casos de 6 ó más años). La modalidad bachiller es la que presenta mayor atracción contando con el 45,3% del total de los alumnos de esos años. Le siguen, en orden de importancia, las modalidades comercial y técnica, siendo poco relevantes las restantes.

Gráfico N° 21: Alumnos matriculados por modalidad de estudio (Ciclo superior)

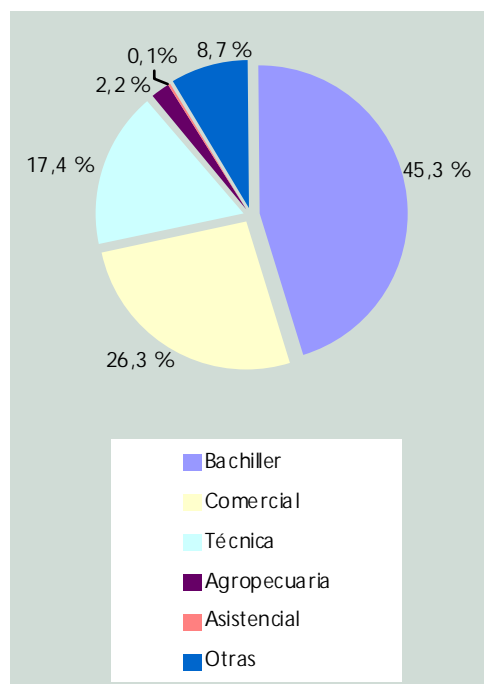

En la composición de la matrícula, a diferencia de lo que ocurre a nivel primario, las mujeres superan a los varones: el 51,9% son alumnas. El peso de las alumnas mujeres es más notorio a partir de segundo año y crece al avanzar en el nivel; la excepción es el sexto año cuyas magnitudes están sesgadas por la modalidad técnica, la cual, históricamente, fue masculina. La presencia de alumnos extranjeros es escasa: totalizan 25.773 alumnos; es decir, apenas el 11,1% del total.

Gráfico N° 27 : Alumnos matriculados por año de estudio y sexo



A modo de apreciación de la eficiencia interna del nivel, se presentan datos de retención, repitencia y logros. La distribución de los alumnos por año de estudio pone de manifiesto serias dificultades en la capacidad de retención. Entre la matrícula de primero y quinto año hay una diferencia de 59,2%; esta misma relación, vista por sector de gestión, equivale a 66,4% en el sector estatal y 36,2% en el sector privado.

Gráfico N° 28: Alumnos matriculados por año de estudio según sector de gestión



Gráfico N° 29: Porcentaje de repitentes por año de estudio según sector de gestión (en porcentaje)



El promedio nacional de repitentes es de 10% de la matrícula global de nivel medio. Esta magnitud es superior a la de nivel primario, aunque mantiene la pauta de ser más elevada en los primeros años de estudio.

Durante el operativo de Evaluación de la Calidad de la Enseñanza llevado a cabo en 1996, se aplicaron pruebas de evaluación en 2° y 5° año incluyendo a 113.700 alumnos de 3.900 secciones distribuidas en 1900 establecimientos. En quinto año, el porcentaje más elevado de respuestas correctas en el área de lengua se registra entre los bachilleres y comerciales; mientras que los alumnos de la modalidad técnica presentan mejores promedios en el área de matemática.

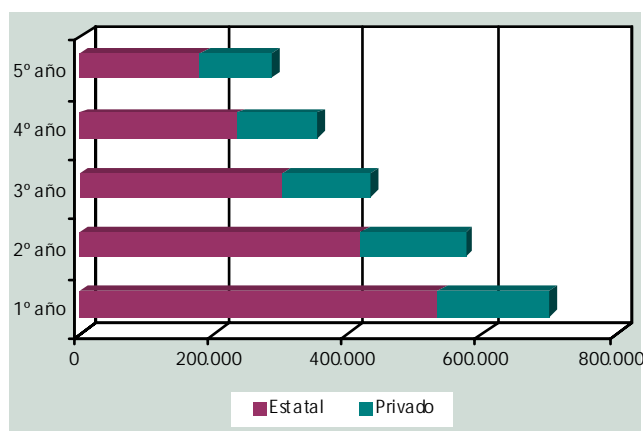
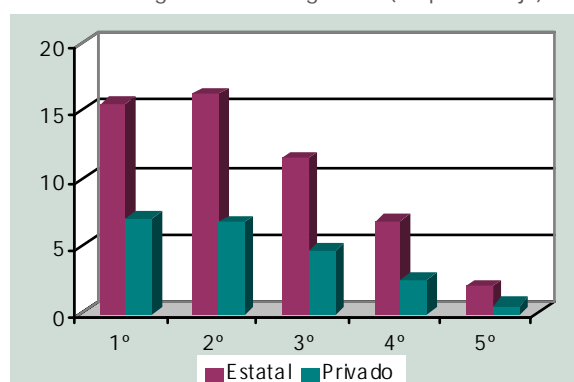
Cuadro N° 8: Porcentaje de respuestas correctas de Nivel Medio - 5° Año según modalidades. 1994, 1995 y 1996.

Áreas	Años de Operativos	Bachiller	Técnica
Lengua	1994	70,52	64,42
	1995	67,04	62,22
	1996	60,81	56,98
Matemática	1994	55,36	62,22
	1995	55,37	61,44
	1996	56,37	64,10

Fuente: Dirección Nacional de Evaluación de la Calidad Educativa.MCE

Las plantas orgánicas están integradas mayoritariamente por personal designado por horas cátedra: modo de designación de personal, propio de los niveles medio y superior no universitario. Por otra parte, del total de los cargos que los agentes cubren, el 42,4 % corresponde a quienes cumplen funciones frente a alumnos.

El tipo de inserción laboral del personal docente, expresado por su situación de revista, muestra grandes disparidades entre los sectores de gestión. En el sector estatal, poco más de la mitad de los cargos y las horas cátedra, están cubiertos por docentes titulares en la misma proporción: 58,1 % y 57,9 %, respectivamente. En tanto, en el sector privado son casi todos titulares: 93,5% de los cargos y el 93,9% de las horas cátedra (también en este caso en igual proporción).

Gráfico N° 30: Porcentaje de cargos docentes por tipo de cargo.

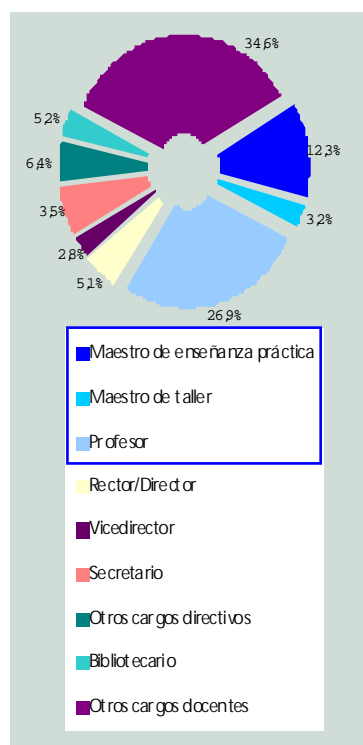

En el momento del registro de la información, el personal suplente en el sector estatal ascendía a 12,2% de los cargos y 13% de las horas cátedra, mientras que, en la gestión privada, los porcentajes descienden a 4,4% y 6,3%, respectivamente.

De la comparación de los años 1994 y 1996 surge el incremento de la oferta de nivel medio: 4,7%. Aunque en el sector privado es casi el doble que en el estatal, en este último se produce la mayor incorporación de alumnos con una menor expansión relativa de recursos físicos y humanos.

Cuadro N°9: Unidades Educativas, Alumnos y Horas Cátedra. Comparación años 1994 y 1996 por sector de gestión

	Total			Estatad			Privado		
	1994	1996	Dif.%	1994	1996	Dif.%	1994	1996	Dif.%
U. educativas	6.278	6.570	4,7	3.533	3.649	3,3	2.745	2.921	6,4
Alumnos*	2.144.372	2.485.646	15,9	1.468.408	1.768.894	20,5	675.964	716.752	6
Horas cátedra	2.852.520	2.950.708	3,4	2.019.409	2.061.350	2,1	833.111	889.358	6,8

(\*) Para obtener una aproximación a la matrícula correspondiente a la totalidad de las unidades educativas (relevadas y no relevadas en 1996) se realizó una estimación de la información faltante, que se consigna para la comparación ya que el operativo realizado en 1994 fue realizado por censistas.

#### 4.5 Nivel Superior No Universitario

Este nivel tiene por función la formación de docentes para desempeñarse en los niveles inicial, primario, medio y el propio superior no universitario; y técnicos en diversas disciplinas. Las unidades educativas que imparten enseñanza de este nivel ascienden a 1.651, poco más de la mitad de las cuales son administradas por el Estado (53,5%). En ellas se distribuyen 356.087 alumnos atendidos por personal docente que cubre un total de 15.581 cargos y 402.086 horas cátedra.

Dos tercios de la matrícula (65,5%) concurren al sector de gestión estatal y es marcada la diferencia de la matrícula por sexo, ya que las mujeres representan el 73,8%.

## 5. Características de los regímenes especiales

El Sistema Educativo comprende, también, regímenes especiales que tienen por finalidad atender las necesidades que no pudieran ser satisfechas por la estructura básica y que además exigen ofertas específicas, diferenciadas en función de las particularidades o necesidades del educando o del medio.

### 5.1 Educación Especial

Este tipo de educación brinda atención a niños y niñas con necesidades específicas de aprendizaje que no pueden ser satisfechas por la educación común. Esta oferta comprende 2.354 unidades educativas de nivel inicial y primario que, en su gran mayoría (79% ), están a cargo del Estado.

Los 76.259 alumnos que concurren a educación especial son atendidos por docentes que ocupan un total de 25.290 cargos. El 66,1% de estos cargos están asignados para cumplir funciones frente a alumnos y el resto se distribuye entre las funciones directivas y de apoyo. El 62% de los cargos del sector estatal y el 83% de los del sector privado están ocupados por titulares. El resto de los cargos, en ambos sectores, corresponde a docentes interinos.

Como en otros tipos de educación, existe una proporción de cargos atendidos por personal suplente. En el sector estatal este porcentaje alcanza al 12,3% y en el sector privado es de sólo el 4,4%.

La educación especial cuenta con 1204 unidades educativas de nivel inicial, a las que concurren 16.130 alumnos, y con 1.150 unidades educativas de nivel primario con 60.129 alumnos.

Gráfico N° 34: Porcentaje de alumnos matriculados por nivel de enseñanza según tipo de necesidad (en porcentaje)

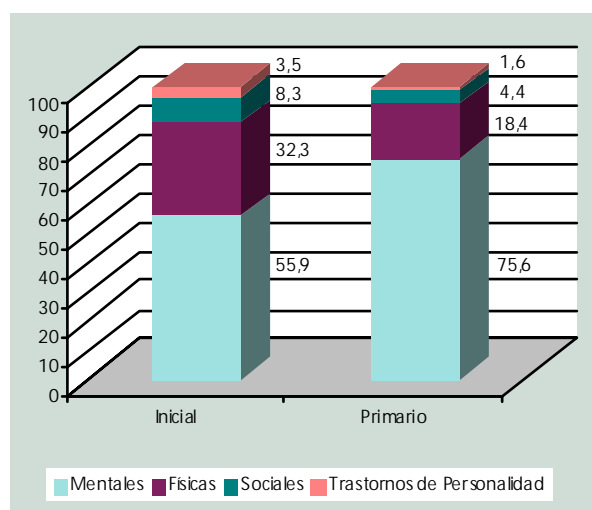

La distribución de la matrícula, según el tipo de necesidad, muestra un predominio de problemas mentales en ambos niveles de educación. Poco más de la mitad (55,9%) de los alumnos de nivel inicial y las tres cuartas partes de los de nivel primario se encuentran en esta situación. También resulta significativa, especialmente en el nivel inicial, la presencia de alumnos con problemas físicos, mientras que las otras necesidades, derivadas de problemas sociales y trastornos de la personalidad, tienen baja incidencia.

Si bien en este tipo de educación la edad de los alumnos difiere de los que cursan educación común, la mayoría (63,8%) tienen entre 6 y 14 años.

## 5.2 Educación de Adultos

Esta oferta está destinada a aquellas personas que por diversas circunstancias no han podido realizar y completar sus estudios primarios o secundarios durante la niñez y adolescencia, en la edades establecidas para cada nivel. Para ellas existen 3.630 unidades educativas que ofrecen educación de adultos, de las cuales 95,7% son de gestión estatal. Aquí se pone en evidencia la responsabilidad que asume el Estado frente a esta problemática y los recursos que destina con el objeto de posibilitar a la población que no ha alcanzado los niveles educativos adecuados para su desempeño laboral y social, el poder completarlos.

De los 329.895 alumnos que concurren a este tipo de educación 142.936 lo hacen en el nivel primario y 186.959 en el nivel medio.

Los alumnos adultos presentan similar composición por sexo que aquellos que concurren a educación común: en el nivel primario es levemente mayor la cantidad de alumnos varones, mientras que en el nivel medio, es superior el número de alumnas mujeres.

Un análisis de la edad de los alumnos muestra que en el nivel primario tres de cada cuatro tienen menos de 25 años, mientras que en el nivel medio, siete de cada diez pertenecen a este grupo de edad.

La prestación de este servicio se desarrolla a través de 14.857 cargos docentes y de 140.266 horas cátedra. El 60,4% de los cargos está destinado para ejercer funciones frente a alumnos; el resto corresponde a funciones directivas y de apoyo.

En este tipo de educación sólo el 50% de los cargos y el 39,7% de las horas cátedra del sector estatal son puestos cubiertos por docentes titulares. Si bien en el sector privado estos porcentajes alcanzan 89% de los cargos y al 82% de las horas cátedra, hay que tener presente que la oferta de este sector no llega al 5% del total de unidades educativas para adultos.

El personal suplente cubría, al momento del relevamiento, el 8,8% de los cargos y el 11,7% de las horas cátedra del sector estatal.

## 5.3 Educación Artística

Integrando el ámbito de la educación formal, existen en nuestro país 283 unidades educativas destinadas a brindar educación artística en sus diversas manifestaciones, la mayoría de las cuales son de gestión estatal (82,3%)

Los 58.037 alumnos que concurren a este tipo de educación son atendidos por docentes que cubren 3.064 cargos y 41.761 horas cátedra.

Desde 1993, el Ministerio de Cultura y Educación de la Nación desarrolla múltiples acciones , con el fin de mejorar las condiciones de aprendizaje de los niños y jóvenes pertenecientes a los sectores sociales más desfavorecidos.

## 6. Programas compensatorios

Las “acciones compensatorias” se desarrollan a través de Programas y Proyectos que tienden a mejorar las condiciones educativas, tanto de los docentes como de los alumnos. Para su puesta en marcha deben confluir varios factores: el compromiso de los actores involucrados, la decisión política que permita disponer de los recursos necesarios y una metodología ágil y transparente para que esos recursos sean administrados de manera descentralizada.

El Programa I: “Mejor Educación Para Todos” en el período 1993 –1995 alcanzó a 10.119 escuelas y a 2.167.331 alumnos de nivel inicial y primario.

El Programa II: Infraestructura desarrolló diversas acciones a través de los siguientes proyectos; en igual período:

PROYECTO	ACCIONES
Construcción de aulas	1.237
Construcción de salas de jardín de infantes	2.393
Adecuación funcional de edificios escolares	160
Refacciones	2.665
Erradicación de escuelas rancho y/o refacción de escuelas rurales	1.940
<b>Monto total invertido .....</b>	<b>\$159.397.143</b>



## 7. Situación educativa de los países del Mercosur

La integración de los países del Mercosur es un proceso que contempla dos objetivos básicos: la integración regional y el intercambio y cooperación educacional.

Los acuerdos firmados a partir de 1991 por los Ministros de Educación de los países de Argentina, Brasil, Uruguay y Paraguay promueven el desarrollo de programas educativos sobre las siguientes áreas:

- **Formación de la conciencia ciudadana favorable al proceso de integración**
- **Capacitación de los recursos humanos para contribuir al desarrollo**
- **Compatibilización y armonización de los sistemas educativos**

Los mayores avances estuvieron vinculados a la formación y coordinación de acciones de formación profesional y técnica que responden a las necesidades de un mercado unificado. Asimismo, se acuerdan acciones que propenden a crear mecanismos para determinar equivalencias y certificación de estudios.

La producción de estadísticas ocupa, también, un lugar relevante a la hora de firmar acuerdos para la construcción de indicadores que permitan comparar la situación educativa de los países miembros.

La compleja problemática de la educación en la región y la diversidad de cuestiones que la atraviesan, tornan imprescindible la identificación de las áreas sustantivas, objeto de políticas orientadas a un tratamiento eficaz y ordenado. Estas áreas sustantivas para el trabajo regional son las siguientes:

- **Renovación Educativa**
- **Evaluación Educativa**
- **Cooperación Universitaria**
- **Sistemas de Información**
- **Educación y Trabajo**

CuadroN°10: Tasa de alfabetización de adultos y promedio de años de escolaridad. 1993

Países del Mercosur	Tasa de alfabetismo de adultos	Años de escolaridad
Argentina	96%	9,2
Brasil	82,4%	4,0
Chile*	94,7%	7,8
Paraguay	91,5%	4,9
Uruguay	97%	8,1

\* Ultimo país incorporado al Mercosur, 1996



Cuadros estadísticos

Todos los tipos de educación

**anuario estadístico educativo 1996**

Establecimientos por tipo de educación según división político-territorial

División político-territorial	Total	Tipo de educación					
		Sólo común	Sólo especial	Sólo artística	Sólo adultos	Común y otros	Otras combinaciones
Total País	39.656	34.614	1.145	128	3.269	493	7
Buenos Aires	13.009	11.722	415	51	710	109	2
Partidos del Conurbano	5.790	5.275	169	12	277	57	-
Buenos Aires Resto	7.219	6.447	246	39	433	52	2
Capital Federal	1.762	1.454	75	13	165	54	1
Catamarca	596	544	13	1	27	11	-
Córdoba	4.171	3.700	79	20	347	25	-
Corrientes	1.222	1.123	28	-	65	6	-
Chaco	1.462	1.279	22	2	93	66	-
Chubut	464	388	23	2	30	21	-
Entre Ríos	2.018	1.633	66	7	303	9	-
Formosa	788	732	9	2	41	4	-
Jujuy	570	488	21	3	41	17	-
La Pampa	420	344	18	-	50	8	-
La Rioja	558	489	12	1	49	7	-
Mendoza	1.334	1.149	51	-	133	1	-
Misiones	1.097	985	30	3	53	26	-
Neuquén	623	478	18	-	111	16	-
Río Negro	659	552	22	2	70	13	-
Salta	1.125	1.006	20	1	74	23	1
San Juan	602	503	27	2	67	3	-
San Luis	539	480	11	1	36	11	-
Santa Cruz	243	177	14	1	38	13	-
Santa Fe	3.321	2.841	116	5	338	21	-
Santiago del Estero	1.714	1.527	17	3	157	8	2
Tierra del Fuego	117	104	4	-	9	-	-
Tucumán	1.242	916	34	8	262	21	1

Establecimientos del sector de gestión estatal por tipo de educación según división político-territorial

División político-territorial	Total	Tipo de educación					
		Sólo común	Sólo especial	Sólo artística	Sólo adultos	Común y otros	Otras combinaciones
Total País	31.226	26.631	905	109	3.171	404	6
Buenos Aires	8.798	7.650	324	45	685	92	2
Partidos del Conurbano	3.014	2.596	104	10	261	43	-
Buenos Aires Resto	5.784	5.054	220	35	424	49	2
Capital Federal	993	763	50	6	156	18	-
Catamarca	567	517	12	1	27	10	-
Córdoba	3.379	2.972	49	16	324	18	-
Corrientes	1.119	1.026	24	-	64	5	-
Chaco	1.366	1.187	20	2	91	66	-
Chubut	376	302	22	2	29	21	-
Entre Ríos	1.742	1.385	43	6	300	8	-
Formosa	748	692	9	2	41	4	-
Jujuy	519	443	17	3	41	15	-
La Pampa	366	293	18	-	48	7	-
La Rioja	537	468	12	1	49	7	-
Mendoza	1.070	898	43	-	129	-	-
Misiones	977	876	26	3	49	23	-
Neuquén	566	429	18	-	105	14	-
Río Negro	559	458	21	2	66	12	-
Salta	984	872	17	1	72	21	1
San Juan	525	437	22	1	63	2	-
San Luis	492	437	8	1	35	11	-
Santa Cruz	210	145	14	1	38	12	-
Santa Fe	2.606	2.164	90	5	332	15	-
Santiago del Estero	1.609	1.426	13	3	157	8	2
Tierra del Fuego	88	75	4	-	9	-	-
Tucumán	1.030	716	29	8	261	15	1

Establecimientos del sector de gestión privada por tipo de educación  
según división político-territorial

División político-territorial	Total	Tipo de educación					
		Sólo común	Sólo especial	Sólo artística	Sólo adultos	Común y otros	Otras combinaciones
Total País	8.430	7.983	240	19	98	89	1
Buenos Aires	4.211	4.072	91	6	25	17	-
Partidos del Conurbano	2.776	2.679	65	2	16	14	-
Buenos Aires Resto	1.435	1.393	26	4	9	3	-
Capital Federal	769	691	25	7	9	36	1
Catamarca	29	27	1	-	-	1	-
Córdoba	792	728	30	4	23	7	-
Corrientes	103	97	4	-	1	1	-
Chaco	96	92	2	-	2	.	-
Chubut	88	86	1	-	1	.	-
Entre Ríos	276	248	23	1	3	1	-
Formosa	40	40	-	-	-	-	-
Jujuy	51	45	4	-	-	2	-
La Pampa	54	51	-	-	2	1	-
La Rioja	21	21	-	-	-	-	-
Mendoza	264	251	8	-	4	1	-
Misiones	120	109	4	-	4	3	-
Neuquén	57	49	-	-	6	2	-
Rio Negro	100	94	1	-	4	1	-
Salta	141	134	3	-	2	2	-
San Juan	77	66	5	1	4	1	-
San Luis	47	43	3	-	1	-	-
Santa Cruz	33	32	-	-	-	1	-
Santa Fe	715	677	26	-	6	6	-
Santiago del Estero	105	101	4	-	-	-	-
Tierra del Fuego	29	29	-	-	-	-	-
Tucumán	212	200	5	-	1	6	-

Establecimientos por dependencia según división político-territorial

División político-territorial	Total	Dependencia		
		Nacional	Provincial	Municipal
Total País	39.656	174	37.377	2.105
Buenos Aires	13.009	73	12.724	212
Partidos del Conurbano	5.791	34	5.628	129
Buenos Aires Resto	7.218	39	7.096	83
Capital Federal	1.762	23	-	1.739
Catamarca	596	2	591	3
Córdoba	4.171	5	4.128	38
Corrientes	1.222	2	1.211	9
Chaco	1.462	3	1.459	-
Chubut	464	4	450	10
Entre Ríos	2.018	-	2.016	2
Formosa	788	1	786	1
Jujuy	570	3	565	2
La Pampa	420	2	415	3
La Rioja	558	1	556	1
Mendoza	1.334	6	1.328	-
Misiones	1.097	5	1.092	-
Neuquén	623	1	622	-
Rio Negro	659	8	651	-
Salta	1.125	12	1.112	1
San Juan	602	3	599	-
San Luis	539	1	533	5
Santa Cruz	243	1	242	-
Santa Fe	3.321	6	3.315	-
Santiago del Estero	1.714	3	1.643	68
Tierra del Fuego	117	-	114	3
Tucumán	1.242	9	1.225	8

Establecimientos del sector de gestión estatal por dependencia según división político-territorial

División político-territorial	Total	Dependencia		
		Nacional	Provincial	Municipal
Total País	31.226	133	29.833	1.260
Buenos Aires	8.798	47	8.611	140
Partidos del Conurbano	3.015	13	2.920	82
Buenos Aires Resto	5.783	34	5.691	58
Capital Federal	993	20	-	973
Catamarca	567	2	562	3
Córdoba	3.379	4	3.337	38
Corrientes	1.119	2	1.108	9
Chaco	1.366	3	1.363	-
Chubut	376	4	362	10
Entre Ríos	1.742	-	1.740	2
Formosa	748	1	746	1
Jujuy	519	2	516	1
La Pampa	366	2	363	1
La Rioja	537	1	535	1
Mendoza	1.070	6	1.064	-
Misiones	977	3	974	-
Neuquén	566	1	565	-
Río Negro	559	3	556	-
Salta	984	9	974	1
San Juan	525	3	522	-
San Luis	492	1	490	1
Santa Cruz	210	1	209	-
Santa Fe	2.606	6	2.600	-
Santiago del Estero	1.609	3	1.538	68
Tierra del Fuego	88	-	85	3
Tucumán	1.030	9	1.013	8

Establecimientos del sector de gestión privada por dependencia según división político-territorial

División político-territorial	Total	Dependencia		
		Nacional	Provincial	Municipal
Total País	8.430	41	7.544	845
Buenos Aires	4.211	26	4.113	72
Partidos del Conurbano	2.776	21	2.708	47
Buenos Aires Resto	1.435	5	1.405	25
Capital Federal	769	3	-	766
Catamarca	29	-	29	-
Córdoba	792	1	791	-
Corrientes	103	-	103	-
Chaco	96	-	96	-
Chubut	88	-	88	-
Entre Ríos	276	-	276	-
Formosa	40	-	40	-
Jujuy	51	1	49	1
La Pampa	54	-	52	2
La Rioja	21	-	21	-
Mendoza	264	-	264	-
Misiones	120	2	118	-
Neuquén	57	-	57	-
Río Negro	100	5	95	-
Salta	141	3	138	-
San Juan	77	-	77	-
San Luis	47	-	43	4
Santa Cruz	33	-	33	-
Santa Fe	715	-	715	-
Santiago del Estero	105	-	105	-
Tierra del Fuego	29	-	29	-
Tucumán	212	-	212	-



Unidades educativas por tipo de educación según división político-territorial

División político-territorial	Total	Tipo de educación			
		Común	Especial	Adultos	Artística
Total País	50.955	44.688	2.354	3.630	283
Buenos Aires	14.492	12.787	833	791	81
Partidos del Conurbano	6.597	5.916	338	317	26
Buenos Aires Resto	7.895	6.871	495	474	55
Capital Federal	2.722	2.321	159	213	29
Catamarca	756	685	28	35	8
Córdoba	4.920	4.355	164	361	40
Corrientes	2.028	1.901	56	68	3
Chaco	1.716	1.507	46	158	5
Chubut	602	502	53	43	4
Entre Ríos	2.700	2.255	126	311	8
Formosa	967	900	18	45	4
Jujuy	890	787	42	51	10
La Pampa	559	464	36	55	4
La Rioja	663	582	24	51	6
Mendoza	2.149	1.916	97	136	-
Misiones	1.806	1.662	59	76	9
Neuquén	798	631	44	118	5
Rio Negro	850	724	41	79	6
Salta	1.715	1.568	53	88	6
San Juan	947	816	54	71	6
San Luis	750	677	25	40	8
Santa Cruz	292	205	44	41	2
Santa Fe	4.456	3.861	233	351	11
Santiago del Estero	2.013	1.809	29	165	10
Tierra del Fuego	136	119	8	9	-
Tucumán	2.028	1.654	82	274	18

Unidades educativas del sector de gestión estatal por tipo de educación según división político-territorial

División político-territorial	Total	Tipo de educación			
		Común	Especial	Adultos	Artística
Total País	38.942	33.375	1.859	3.475	233
Buenos Aires	9.398	7.917	653	759	69
Partidos del Conurbano	3.217	2.693	209	296	19
Buenos Aires Resto	6.181	5.224	444	463	50
Capital Federal	1.127	843	98	171	15
Catamarca	704	637	26	35	6
Córdoba	3.849	3.380	101	338	30
Corrientes	1.848	1.731	48	66	3
Chaco	1.584	1.381	42	156	5
Chubut	496	399	51	42	4
Entre Ríos	2.273	1.876	83	307	7
Formosa	900	833	18	45	4
Jujuy	792	699	33	51	9
La Pampa	484	392	36	53	3
La Rioja	620	539	24	51	6
Mendoza	1.768	1.554	83	131	-
Misiones	1.575	1.445	52	70	8
Neuquén	715	559	42	110	4
Río Negro	692	572	40	75	5
Salta	1.414	1.274	50	85	5
San Juan	823	712	44	66	1
San Luis	655	589	19	39	8
Santa Cruz	247	161	44	40	2
Santa Fe	3.449	2.923	172	343	11
Santiago del Estero	1.847	1.650	22	165	10
Tierra del Fuego	101	84	8	9	-
Tucumán	1.581	1.225	70	268	18

Unidades educativas del sector de gestión privada por tipo de educación según división político-territorial

División político-territorial	Total	Tipo de educación			
		Común	Especial	Adultos	Artística
Total País	12.013	11.313	495	155	50
Buenos Aires	5.094	4.870	180	32	12
Partidos del Conurbano	3.380	3.223	129	21	7
Buenos Aires Resto	1.714	1.647	51	11	5
Capital Federal	1.595	1.478	61	42	14
Catamarca	52	48	2	-	2
Córdoba	1.071	975	63	23	10
Corrientes	180	170	8	2	-
Chaco	132	126	4	2	-
Chubut	106	103	2	1	-
Entre Ríos	427	379	43	4	1
Formosa	67	67	-	-	-
Jujuy	98	88	9	-	1
La Pampa	75	72	-	2	1
La Rioja	43	43	-	-	-
Mendoza	381	362	14	5	-
Misiones	231	217	7	6	1
Neuquén	83	72	2	8	1
Rio Negro	158	152	1	4	1
Salta	301	294	3	3	1
San Juan	124	104	10	5	5
San Luis	95	88	6	1	-
Santa Cruz	45	44	-	1	-
Santa Fe	1.007	938	61	8	-
Santiago del Estero	166	159	7	-	-
Tierra del Fuego	35	35	-	-	-
Tucumán	447	429	12	6	-

Alumnos por tipo de educación según división político-territorial

División político-territorial	Total	Tipo de educación			
		Común	Especial	Adultos	Artística
Total País	9.353.387	8.889.196	76.259	329.895	58.037
Buenos Aires	3.421.159	3.281.574	34.149	87.373	18.063
Partidos del Conurbano	2.084.364	2.014.303	15.127	47.653	7.281
Buenos Aires Resto	1.336.795	1.267.271	19.022	39.720	10.782
Capital Federal	665.098	619.717	3.244	29.076	13.061
Catamarca	90.335	86.451	419	2.623	842
Córdoba	752.192	712.042	4.587	25.478	10.085
Corrientes	269.841	260.154	1.762	7.593	332
Chaco	278.713	262.949	2.096	13.356	312
Chubut	118.144	109.690	956	6.990	508
Entre Ríos	309.329	290.259	3.609	14.888	573
Formosa	150.908	142.426	718	6.604	1.160
Jujuy	193.005	179.309	1.315	9.509	2.872
La Pampa	71.018	66.881	643	2.994	500
La Rioja	79.838	75.658	331	2.564	1.285
Mendoza	384.422	366.749	3.781	13.892	-
Misiones	278.252	263.093	1.585	12.562	1.012
Neuquén	141.526	133.598	1.235	6.693	...
Río Negro	168.236	151.843	1.296	12.907	2.190
Salta	309.998	295.430	2.192	12.353	23
San Juan	158.397	148.192	1.511	7.531	1.163
San Luis	92.799	88.862	496	3.023	418
Santa Cruz	58.188	52.743	513	4.858	74
Santa Fe	779.215	741.077	6.788	30.721	629
Santiago del Estero	223.491	217.546	845	5.100	...
Tierra del Fuego	31.352	28.106	236	3.010	-
Tucumán	327.931	314.847	1.952	8.197	2.935

Alumnos del sector de gestión estatal por tipo de educación según división político-territorial

División político-territorial	Total	Tipo de educación			
		Común	Especial	Adultos	Artística
Total País	7.118.712	6.696.445	64.043	307.722	50.502
Buenos Aires	2.426.700	2.296.965	30.111	83.726	15.898
Partidos del Conurbano	1.388.286	1.325.873	12.515	44.681	5.217
Buenos Aires Resto	1.038.414	971.092	17.596	39.045	10.681
Capital Federal	364.394	332.659	2.093	19.814	9.828
Catamarca	80.776	77.095	363	2.623	695
Córdoba	523.403	489.732	2.924	22.010	8.737
Corrientes	243.174	233.764	1.545	7.533	332
Chaco	259.182	243.663	1.940	13.267	312
Chubut	104.315	95.939	938	6.930	508
Entre Ríos	242.007	224.656	2.132	14.683	536
Formosa	139.820	131.338	718	6.604	1.160
Jujuy	175.835	162.476	1.066	9.509	2.784
La Pampa	62.468	58.679	643	2.710	436
La Rioja	73.348	69.168	331	2.564	1.285
Mendoza	326.366	309.750	3.388	13.228	-
Misiones	234.815	220.625	1.500	11.840	850
Neuquén	130.083	122.468	1.192	6.423	...
Río Negro	145.644	129.896	1.296	12.364	2.088
Salta	265.857	252.159	1.956	11.742	-
San Juan	137.120	127.678	1.459	6.986	997
San Luis	81.548	77.680	445	3.005	418
Santa Cruz	50.998	45.578	513	4.833	74
Santa Fe	571.339	536.240	5.097	29.373	629
Santiago del Estero	197.136	191.554	482	5.100	...
Tierra del Fuego	27.397	24.151	236	3.010	-
Tucumán	254.987	242.532	1.675	7.845	2.935

Alumnos del sector de gestión privada por tipo de educación según división político-territorial

División político-territorial	Total	Tipo de educación			
		Común	Especial	Adultos	Artística
Total País	2.234.675	2.192.751	12.216	22.173	7.535
Buenos Aires	994.459	984.609	4.038	3.647	2.165
Partidos del Conurbano	696.078	688.430	2.612	2.972	2.064
Buenos Aires Resto	298.381	296.179	1.426	675	101
Capital Federal	300.704	287.058	1.151	9.262	3.233
Catamarca	9.559	9.356	56	-	147
Córdoba	228.789	222.310	1.663	3.468	1.348
Corrientes	26.667	26.390	217	60	-
Chaco	19.531	19.286	156	89	-
Chubut	13.829	13.751	18	60	-
Entre Ríos	67.322	65.603	1.477	205	37
Formosa	11.088	11.088	-	-	-
Jujuy	17.170	16.833	249	-	88
La Pampa	8.550	8.202	-	284	64
La Rioja	6.490	6.490	-	-	-
Mendoza	58.056	56.999	393	664	-
Misiones	43.437	42.468	85	722	162
Neuquén	11.443	11.130	43	270	...
Rio Negro	22.592	21.947	-	543	102
Salta	44.141	43.271	236	611	23
San Juan	21.277	20.514	52	545	166
San Luis	11.251	11.182	51	18	-
Santa Cruz	7.190	7.165	-	25	-
Santa Fe	207.876	204.837	1.691	1.348	-
Santiago del Estero	26.355	25.992	363	-	...
Tierra del Fuego	3.955	3.955	-	-	-
Tucumán	72.944	72.315	277	352	-

Población atendida por tipo de servicio alimentario según división político-territorial

División político-territorial	Tipo de servicio alimentario		
	Copa de leche	Almuerzo	Refrigerio
Total País	1.945.184	1.241.697	565.546
Buenos Aires	698.386	290.380	172.078
Partidos del Conurbano	394.338	179.014	125.295
Buenos Aires Resto	304.048	111.366	46.783
Capital Federal	148.199	58.087	44.415
Catamarca	15.742	29.823	17.563
Córdoba	156.180	135.794	9.123
Corrientes	4.117	5.594	1.873
Chaco	16.580	34.567	42.149
Chubut	37.652	12.065	14.366
Entre Ríos	19.572	62.330	12.880
Formosa	64.602	70.752	25.602
Jujuy	14.860	21.825	7.881
La Pampa	33.145	5.025	7.636
La Rioja	4.399	3.727	1.057
Mendoza	83.212	16.567	4.349
Misiones	21.376	134.098	5.715
Neuquén	30.562	17.967	78.031
Rio Negro	36.111	9.224	20.240
Salta	70.039	60.818	23.698
San Juan	24.187	2.417	1.348
San Luis	3.110	3.468	3.303
Santa Cruz	20.782	1.317	995
Santa Fe	338.217	138.143	31.937
Santiago del Estero	18.117	77.910	26.151
Tierra del Fuego	18.861	1.785	849
Tucumán	67.176	48.014	12.307

Nota: Debe tenerse en cuenta que los servicios alimentarios no son excluyentes, un alumno puede ser beneficiario de más de uno de ellos

Población del sector de gestión estatal atendida por tipo de servicio alimentario  
según división político-territorial

División político-territorial	Tipo de servicio alimentario		
	Copa de leche	Almuerzo	Refrigerio
Total País	1.856.268	1.183.771	519.060
Buenos Aires	675.826	279.174	152.680
Partidos del Conurbano	381.963	171.461	111.527
Buenos Aires Resto	293.863	107.713	41.153
Capital Federal	144.797	53.242	40.914
Catamarca	15.096	29.823	17.208
Córdoba	151.358	130.607	8.374
Corrientes	2.471	4.668	1.427
Chaco	15.557	34.177	41.564
Chubut	36.450	11.487	13.649
Entre Ríos	14.417	55.616	10.241
Formosa	61.885	68.369	24.147
Jujuy	14.221	20.817	6.968
La Pampa	31.571	5.025	7.477
La Rioja	4.399	3.577	713
Mendoza	81.687	15.622	4.150
Misiones	18.078	126.533	3.251
Neuquén	29.718	16.956	74.273
Río Negro	35.004	8.907	18.729
Salta	66.393	59.967	22.397
San Juan	23.999	2.417	1.348
San Luis	2.960	3.345	3.031
Santa Cruz	19.779	1.232	949
Santa Fe	308.382	126.897	28.572
Santiago del Estero	17.424	75.691	24.474
Tierra del Fuego	18.293	1.684	607
Tucumán	66.503	47.938	11.917

Nota:  
Debe tenerse en cuenta que los servicios alimentarios no son excluyentes,  
un alumno puede ser beneficiario de más de uno de ellos



Población del sector de gestión privada atendida por tipo de servicio alimentario  
según división político-territorial

División político-territorial	Tipo de servicio alimentario		
	Copa de leche	Almuerzo	Refrigerio
Total País	88.916	57.926	46.486
Buenos Aires	22.560	11.206	19.398
Partidos del Conurbano	12.375	7.553	13.768
Buenos Aires Resto	10.185	3.653	5.630
Capital Federal	3.402	4.845	3.501
Catamarca	646	-	355
Córdoba	4.822	5.187	749
Corrientes	1.646	926	446
Chaco	1.023	390	585
Chubut	1.202	578	717
Entre Ríos	5.155	6.714	2.639
Formosa	2.717	2.383	1.455
Jujuy	639	1.008	913
La Pampa	1.574	-	159
La Rioja	-	150	344
Mendoza	1.525	945	199
Misiones	3.298	7.565	2.464
Neuquén	844	1.011	3.758
Río Negro	1.107	317	1.511
Salta	3.646	851	1.301
San Juan	188	-	-
San Luis	150	123	272
Santa Cruz	1.003	85	46
Santa Fe	29.835	11.246	3.365
Santiago del Estero	693	2.219	1.677
Tierra del Fuego	568	101	242
Tucumán	673	76	390

Nota:  
Debe tenerse en cuenta que los servicios alimentarios no son excluyentes,  
un alumno puede ser beneficiario de más de uno de ellos

Cargos docentes por tipo de educación según división político-territorial

División político-territorial	Total	Tipo de educación			
		Común	Especial	Adultos	Artística
Total País	562.736	519.525	25.290	14.857	3.064
Buenos Aires	213.702	198.342	10.048	4.732	580
Partidos del Conurbano	122.494	115.485	4.615	2.166	228
Buenos Aires Resto	91.208	82.857	5.433	2.566	352
Capital Federal	53.147	47.422	3.012	1.604	1.109
Catamarca	5.962	5.520	203	213	26
Córdoba	36.312	33.819	1.678	669	146
Corrientes	14.074	13.306	371	369	28
Chaco	16.097	14.758	554	752	33
Chubut	7.798	6.848	417	464	69
Entre Ríos	18.715	17.288	1.018	390	19
Formosa	8.213	7.687	145	249	132
Jujuy	10.722	9.866	431	296	129
La Pampa	5.543	5.031	304	150	58
La Rioja	5.069	4.671	175	129	94
Mendoza	19.481	18.188	891	402	-
Misiones	13.409	12.393	524	410	82
Neuquén	9.880	9.022	528	330	...
Río Negro	10.862	9.673	515	502	172
Salta	14.914	13.966	482	465	1
San Juan	9.246	8.413	503	273	57
San Luis	6.131	5.702	162	197	70
Santa Cruz	4.773	4.171	298	292	12
Santa Fe	42.797	39.782	1.886	1.097	32
Santiago del Estero	11.489	11.025	221	243	...
Tierra del Fuego	2.368	2.155	141	72	-
Tucumán	22.032	20.477	783	557	215

Cargos docentes del sector de gestión estatal por tipo de educación según división político-territorial

División político-territorial	Total	Tipo de educación			
		Común	Especial	Adultos	Artística
Total País	425.574	388.323	20.535	13.927	2.789
Buenos Aires	147.612	134.133	8.360	4.587	532
Partidos del Conurbano	77.217	71.463	3.488	2.073	193
Buenos Aires Resto	70.395	62.670	4.872	2.514	339
Capital Federal	34.217	29.732	2.389	1.118	978
Catamarca	5.345	4.944	167	213	21
Córdoba	26.486	24.714	1.057	599	116
Corrientes	12.260	11.556	310	366	28
Chaco	14.710	13.432	501	744	33
Chubut	6.556	5.614	415	458	69
Entre Ríos	15.045	14.044	605	378	18
Formosa	7.631	7.105	145	249	132
Jujuy	9.542	8.795	328	296	123
La Pampa	5.045	4.538	304	147	56
La Rioja	4.721	4.323	175	129	94
Mendoza	16.410	15.244	778	388	-
Misiones	11.124	10.241	465	374	44
Neuquén	9.049	8.242	518	289	...
Rio Negro	9.268	8.122	509	471	166
Salta	12.360	11.484	422	454	-
San Juan	7.838	7.157	379	252	50
San Luis	5.233	4.820	148	195	70
Santa Cruz	4.125	3.527	298	288	12
Santa Fe	31.441	29.007	1.334	1.068	32
Santiago del Estero	9.674	9.318	113	243	...
Tierra del Fuego	1.955	1.742	141	72	-
Tucumán	17.927	16.489	674	549	215

Cargos docentes del sector de gestión privada por tipo de educación según división político-territorial

División político-territorial	Total	Tipo de educación			
		Común	Especial	Adultos	Artística
Total País	137.162	131.202	4.755	930	275
Buenos Aires	66.090	64.209	1.688	145	48
Partidos del Conurbano	45.277	44.022	1.127	93	35
Buenos Aires Resto	20.813	20.187	561	52	13
Capital Federal	18.930	17.690	623	486	131
Catamarca	617	576	36	-	5
Córdoba	9.826	9.105	621	70	30
Corrientes	1.814	1.750	61	3	-
Chaco	1.387	1.326	53	8	-
Chubut	1.242	1.234	2	6	-
Entre Ríos	3.670	3.244	413	12	1
Formosa	582	582	-	-	-
Jujuy	1.180	1.071	103	-	6
La Pampa	498	493	-	3	2
La Rioja	348	348	-	-	-
Mendoza	3.071	2.944	113	14	-
Misiones	2.285	2.152	59	36	38
Neuquén	831	780	10	41	...
Río Negro	1.594	1.551	6	31	6
Salta	2.554	2.482	60	11	1
San Juan	1.408	1.256	124	21	7
San Luis	898	882	14	2	-
Santa Cruz	648	644	-	4	-
Santa Fe	11.356	10.775	552	29	-
Santiago del Estero	1.815	1.707	108	-	...
Tierra del Fuego	413	413	-	-	-
Tucumán	4.105	3.988	109	8	-

Horas cátedra por tipo de educación según división político-territorial

División político-territorial	Total	Tipo de educación		
		Común	Adultos	Artística
Total País	3.915.500	3.705.681	140.266	69.553
Buenos Aires	1.294.637	1.247.195	34.581	12.861
Partidos del Conurbano	759.116	740.190	15.451	3.475
Buenos Aires Resto	535.521	507.005	19.130	9.386
Capital Federal	424.523	383.905	17.356	23.262
Catamarca	45.442	42.032	2.595	815
Córdoba	366.485	344.109	13.682	8.694
Corrientes	81.694	79.680	1.398	616
Chaco	98.718	94.097	2.804	1.817
Chubut	50.426	45.409	3.739	1.278
Entre Ríos	145.425	138.247	5.588	1.590
Formosa	44.457	41.422	2.079	956
Jujuy	73.113	64.437	4.851	3.825
La Pampa	33.473	30.718	1.627	1.128
La Rioja	39.545	34.281	1.773	3.491
Mendoza	162.972	157.616	5.356	-
Misiones	89.266	83.236	4.555	1.475
Neuquén	58.598	56.263	2.335	...
Rio Negro	63.485	52.427	9.095	1.963
Salta	127.496	122.361	5.135	...
San Juan	59.091	55.369	3.556	166
San Luis	53.070	50.523	1.269	1.278
Santa Cruz	26.695	23.588	2.903	204
Santa Fe	331.562	319.618	10.437	1.507
Santiago del Estero	59.906	59.470	436	...
Tierra del Fuego	19.052	17.321	1.731	-
Tucumán	166.369	162.357	1.385	2.627

Horas cátedra del sector de gestión estatal por tipo de educación  
según división político-territorial

División político-territorial	Total	Tipo de educación		
		Común	Adultos	Artística
Total País	2.695.389	2.511.486	124.093	59.810
Buenos Aires	862.212	817.126	32.746	12.340
Partidos del Conurbano	464.225	447.300	13.881	3.044
Buenos Aires Resto	397.987	369.826	18.865	9.296
Capital Federal	199.576	174.493	9.074	16.009
Catamarca	40.023	36.803	2.595	625
Córdoba	217.061	198.695	10.756	7.610
Corrientes	63.950	62.035	1.299	616
Chaco	89.944	85.323	2.804	1.817
Chubut	42.725	37.708	3.739	1.278
Entre Ríos	114.940	107.974	5.463	1.503
Formosa	41.035	38.000	2.079	956
Jujuy	65.408	56.732	4.851	3.825
La Pampa	25.926	23.555	1.407	964
La Rioja	36.459	31.195	1.773	3.491
Mendoza	124.518	119.615	4.903	-
Misiones	69.641	63.989	4.455	1.197
Neuquén	50.098	47.875	2.223	...
Río Negro	52.412	41.738	8.711	1.963
Salta	94.156	89.333	4.823	...
San Juan	48.888	45.744	3.144	-
San Luis	45.271	42.724	1.269	1.278
Santa Cruz	22.545	19.438	2.903	204
Santa Fe	218.946	207.642	9.797	1.507
Santiago del Estero	44.204	43.768	436	...
Tierra del Fuego	15.459	13.728	1.731	-
Tucumán	109.992	106.253	1.112	2.627

Horas cátedra del sector de gestión privada por tipo de educación según división político-territorial

División político-territorial	Total	Tipo de educación		
		Común	Adultos	Artística
Total País	1.220.111	1.194.195	16.173	9.743
Buenos Aires	432.425	430.069	1.835	521
Partidos del Conurbano	294.891	292.890	1.570	431
Buenos Aires Resto	137.534	137.179	265	90
Capital Federal	224.947	209.412	8.282	7.253
Catamarca	5.419	5.229	-	190
Córdoba	149.424	145.414	2.926	1.084
Corrientes	17.744	17.645	99	-
Chaco	8.774	8.774	-	-
Chubut	7.701	7.701	-	-
Entre Ríos	30.485	30.273	125	87
Formosa	3.422	3.422	-	-
Jujuy	7.705	7.705	-	-
La Pampa	7.547	7.163	220	164
La Rioja	3.086	3.086	-	-
Mendoza	38.454	38.001	453	-
Misiones	19.625	19.247	100	278
Neuquén	8.500	8.388	112	...
Río Negro	11.073	10.689	384	-
Salta	33.340	33.028	312	...
San Juan	10.203	9.625	412	166
San Luis	7.799	7.799	-	-
Santa Cruz	4.150	4.150	-	-
Santa Fe	112.616	111.976	640	-
Santiago del Estero	15.702	15.702	-	...
Tierra del Fuego	3.593	3.593	-	-
Tucumán	56.377	56.104	273	-

Cargos no docentes por tipo de educación según división político-territorial

División político-territorial	Total	Tipo de educación			
		Común	Adultos	Especial	Artística
Total País	88.815	83.519	1.810	2.535	951
Buenos Aires	25.153	24.222	320	523	88
Partidos del Conurbano	13.657	13.220	155	264	18
Buenos Aires Resto	11.496	11.002	165	259	70
Capital Federal	6.818	5.937	81	355	445
Catamarca	1.496	1.411	39	37	9
Córdoba	6.414	6.002	128	162	122
Corrientes	2.546	2.425	47	64	10
Chaco	1.803	1.674	69	52	8
Chubut	2.187	2.029	45	96	17
Entre Ríos	3.758	3.505	90	155	8
Formosa	780	745	4	8	23
Jujuy	2.786	2.559	91	88	48
La Pampa	1.071	1.000	11	44	16
La Rioja	1.561	1.448	49	33	31
Mendoza	3.710	3.468	91	151	-
Misiones	1.650	1.548	67	26	9
Neuquén	1.789	1.696	48	45	-
Río Negro	1.989	1.808	107	53	21
Salta	3.547	3.442	54	50	1
San Juan	1.931	1.788	59	70	14
San Luis	1.102	1.031	22	24	25
Santa Cruz	749	634	67	42	6
Santa Fe	9.140	8.627	194	308	11
Santiago del Estero	2.073	2.013	38	22	-
Tierra del Fuego	581	522	25	34	-
Tucumán	4.181	3.985	64	93	39



Cargos no docentes del sector de gestión estatal por tipo de educación  
según división político-territorial

División político-territorial	Total	Tipo de educación			
		Común	Adultos	Especial	Artística
Total País	73.569	69.092	1.685	1.990	802
Buenos Aires	20.970	20.186	315	391	78
Partidos del Conurbano	10.264	9.970	150	136	8
Buenos Aires Resto	10.706	10.216	165	255	70
Capital Federal	4.433	3.858	20	228	327
Catamarca	1.425	1.347	39	35	4
Córdoba	5.028	4.678	112	120	118
Corrientes	2.236	2.137	47	42	10
Chaco	1.644	1.519	69	48	8
Chubut	1.960	1.802	45	96	17
Entre Ríos	3.321	3.126	89	100	6
Formosa	748	713	4	8	23
Jujuy	2.562	2.362	91	64	45
La Pampa	1.032	966	10	44	12
La Rioja	1.488	1.375	49	33	31
Mendoza	3.031	2.806	87	138	-
Misiones	1.383	1.287	67	20	9
Neuquén	1.657	1.575	37	45	-
Río Negro	1.773	1.605	98	51	19
Salta	2.369	2.288	49	32	-
San Juan	1.854	1.715	59	66	14
San Luis	989	923	22	19	25
Santa Cruz	671	556	67	42	6
Santa Fe	7.183	6.754	185	233	11
Santiago del Estero	1.807	1.752	38	17	-
Tierra del Fuego	539	480	25	34	-
Tucumán	3.466	3.282	61	84	39

Cargos no docentes del sector de gestión privada por tipo de educación  
según división político-territorial

División político-territorial	Total	Tipo de educación			
		Común	Adultos	Especial	Artística
Total País	15.246	14.427	125	545	149
Buenos Aires	4.183	4.036	5	132	10
Partidos del Conurbano	3.393	3.250	5	128	10
Buenos Aires Resto	790	786	-	4	-
Capital Federal	2.385	2.079	61	127	118
Catamarca	71	64	-	2	5
Córdoba	1.386	1.324	16	42	4
Corrientes	310	288	-	22	-
Chaco	159	155	-	4	-
Chubut	227	227	-	-	-
Entre Ríos	437	379	1	55	2
Formosa	32	32	-	-	-
Jujuy	224	197	-	24	3
La Pampa	39	34	1	-	4
La Rioja	73	73	-	-	-
Mendoza	679	662	4	13	-
Misiones	267	261	-	6	-
Neuquén	132	121	11	-	-
Rio Negro	216	203	9	2	2
Salta	1.178	1.154	5	18	1
San Juan	77	73	-	4	-
San Luis	113	108	-	5	-
Santa Cruz	78	78	-	-	-
Santa Fe	1.957	1.873	9	75	-
Santiago del Estero	266	261	-	5	-
Tierra del Fuego	42	42	-	-	-
Tucumán	715	703	3	9	-

Unidades educativas del nivel de enseñanza inicial por tipo de educación según división político-territorial

División político-territorial	Total	Tipo de educación	
		Común/Artística	Especial
Total País	14.992	13.788	1.204
Buenos Aires	4.559	4.136	423
Partidos del Conurbano	2.300	2.128	172
Buenos Aires Resto	2.259	2.008	251
Capital Federal	754	671	83
Catamarca	142	128	14
Córdoba	1.419	1.335	84
Corrientes	797	768	29
Chaco	318	295	23
Chubut	196	166	30
Entre Ríos	655	589	66
Formosa	244	235	9
Jujuy	279	257	22
La Pampa	146	128	18
La Rioja	118	105	13
Mendoza	837	787	50
Misiones	625	595	30
Neuquén	205	181	24
Río Negro	237	219	18
Salta	483	457	26
San Juan	344	317	27
San Luis	179	166	13
Santa Cruz	89	67	22
Santa Fe	1.293	1.170	123
Santiago del Estero	369	357	12
Tierra del Fuego	47	43	4
Tucumán	657	616	41

Nota:  
La información de educación artística en este nivel de enseñanza se presenta junto a educación común por tratarse de una oferta poco significativa.

Unidades educativas del nivel de enseñanza inicial del sector de gestión estatal  
por tipo de educación según división político-territorial

División político-territorial	Total	Tipo de educación	
		Común/Artística	Especial
Total País	10.720	9.770	950
Buenos Aires	2.511	2.181	330
Partidos del Conurbano	918	812	106
Buenos Aires Resto	1.593	1.369	224
Capital Federal	232	180	52
Catamarca	126	113	13
Córdoba	1.139	1.087	52
Corrientes	733	708	25
Chaco	272	251	21
Chubut	148	119	29
Entre Ríos	501	458	43
Formosa	210	201	9
Jujuy	242	225	17
La Pampa	123	105	18
La Rioja	106	93	13
Mendoza	721	679	42
Misiones	545	519	26
Neuquén	175	152	23
Río Negro	180	162	18
Salta	391	366	25
San Juan	302	280	22
San Luis	145	135	10
Santa Cruz	72	50	22
Santa Fe	979	887	92
Santiago del Estero	322	313	9
Tierra del Fuego	29	25	4
Tucumán	516	481	35

Nota:  
La información de educación artística en este nivel de enseñanza se presenta junto a educación común  
por tratarse de una oferta poco significativa.

Unidades educativas del nivel de enseñanza inicial del sector de gestión privada por tipo de educación según división político-territorial

División político-territorial	Total	Tipo de educación	
		Común/Artística	Especial
Total País	4.272	4.018	254
Buenos Aires	2.048	1.955	93
Partidos del Conurbano	1.382	1.316	66
Buenos Aires Resto	666	639	27
Capital Federal	522	491	31
Catamarca	16	15	1
Córdoba	280	248	32
Corrientes	64	60	4
Chaco	46	44	2
Chubut	48	47	1
Entre Ríos	154	131	23
Formosa	34	34	-
Jujuy	37	32	5
La Pampa	23	23	-
La Rioja	12	12	-
Mendoza	116	108	8
Misiones	80	76	4
Neuquén	30	29	1
Río Negro	57	57	-
Salta	92	91	1
San Juan	42	37	5
San Luis	34	31	3
Santa Cruz	17	17	-
Santa Fe	314	283	31
Santiago del Estero	47	44	3
Tierra del Fuego	18	18	-
Tucumán	141	135	6

Nota:  
La información de educación artística en este nivel de enseñanza se presenta junto a educación común por tratarse de una oferta poco significativa.

Alumnos del nivel de enseñanza inicial por tipo de educación y sexo según división político-territorial

División político-territorial	Total		Tipo de educación			
			Común/artística		Especial	
	Total	Varones	Total	Varones	Total	Varones
Total País	1.116.951	553.445	1.100.821	544.432	16.130	9.013
Buenos Aires	482.401	238.563	477.080	235.665	5.321	2.898
Partidos del Conurbano	264.641	130.630	262.451	129.440	2.190	1.190
Buenos Aires Resto	217.760	107.933	214.629	106.225	3.131	1.708
Capital Federal	80.922	40.332	80.011	39.850	911	482
Catamarca	8.349	4.126	8.238	4.066	111	60
Córdoba	74.589	37.467	73.571	36.864	1.018	603
Corrientes	30.322	14.677	30.040	14.522	282	155
Chaco	25.747	12.989	25.045	12.588	702	401
Chubut	13.884	6.966	13.647	6.825	237	141
Entre Ríos	33.767	16.980	32.220	16.091	1.547	889
Formosa	14.147	7.013	13.985	6.917	162	96
Jujuy	15.823	7.810	15.308	7.525	515	285
La Pampa	6.560	3.236	6.486	3.198	74	38
La Rioja	10.650	5.287	10.512	5.217	138	70
Mendoza	37.236	18.854	36.403	18.365	833	489
Misiones	28.135	13.233	27.818	13.047	317	186
Neuquén	16.262	8.175	15.912	7.978	350	197
Río Negro	17.284	8.739	17.073	8.617	211	122
Salta	26.543	13.114	26.037	12.820	506	294
San Juan	16.587	8.188	16.199	7.978	388	210
San Luis	12.086	5.884	12.017	5.842	69	42
Santa Cruz	8.427	4.171	8.311	4.106	116	65
Santa Fe	95.508	46.763	94.031	45.927	1.477	836
Santiago del Estero	24.514	12.177	24.349	12.089	165	88
Tierra del Fuego	4.847	2.460	4.775	2.431	72	29
Tucumán	32.361	16.241	31.753	15.904	608	337

Nota:  
La información de educación artística en este nivel de enseñanza se presenta junto a educación común por tratarse de una oferta poco significativa.

Alumnos del nivel de enseñanza inicial del sector de gestión estatal por tipo de educación y sexo según división político-territorial

División político-territorial	Total		Tipo de educación			
			Común/artística		Especial	
	Total	Varones	Total	Varones	Total	Varones
Total País	788.111	393.322	775.599	386.384	12.512	6.938
Buenos Aires	300.964	149.359	296.692	147.057	4.272	2.302
Partidos del Conurbano	140.638	69.397	138.990	68.515	1.648	882
Buenos Aires Resto	160.326	79.962	157.702	78.542	2.624	1.420
Capital Federal	43.842	22.120	43.298	21.857	544	263
Catamarca	6.982	3.576	6.884	3.520	98	56
Córdoba	54.955	28.056	54.355	27.691	600	365
Corrientes	26.604	12.991	26.349	12.859	255	132
Chaco	23.784	12.020	23.096	11.631	688	389
Chubut	11.650	5.834	11.422	5.698	228	136
Entre Ríos	23.527	11.904	22.687	11.442	840	462
Formosa	11.586	5.816	11.424	5.720	162	96
Jujuy	13.436	6.678	13.057	6.469	379	209
La Pampa	5.648	2.841	5.574	2.803	74	38
La Rioja	9.654	4.829	9.516	4.759	138	70
Mendoza	31.814	16.209	31.086	15.773	728	436
Misiones	22.853	10.745	22.569	10.581	284	164
Neuquén	14.577	7.367	14.270	7.197	307	170
Río Negro	14.397	7.306	14.186	7.184	211	122
Salta	22.390	11.215	21.996	10.990	394	225
San Juan	13.749	6.866	13.386	6.669	363	197
San Luis	10.279	5.020	10.232	4.991	47	29
Santa Cruz	7.427	3.710	7.311	3.645	116	65
Santa Fe	66.190	32.788	65.117	32.159	1.073	629
Santiago del Estero	21.536	10.796	21.490	10.772	46	24
Tierra del Fuego	4.045	2.055	3.973	2.026	72	29
Tucumán	26.222	13.221	25.629	12.891	593	330

Nota:  
La información de educación artística en este nivel de enseñanza se presenta junto a educación común por tratarse de una oferta poco significativa.

Alumnos del nivel de enseñanza inicial del sector de gestión privada por tipo de educación y sexo según división político-territorial

División político-territorial	Total		Tipo de educación			
			Común/artística		Especial	
	Total	Varones	Total	Varones	Total	Varones
Total País	328.840	160.123	325.222	158.048	3.618	2.075
Buenos Aires	181.437	89.204	180.388	88.608	1.049	596
Partidos del Conurbano	124.003	61.233	123.461	60.925	542	308
Buenos Aires Resto	57.434	27.971	56.927	27.683	507	288
Capital Federal	37.080	18.212	36.713	17.993	367	219
Catamarca	1.367	550	1.354	546	13	4
Córdoba	19.634	9.411	19.216	9.173	418	238
Corrientes	3.718	1.686	3.691	1.663	27	23
Chaco	1.963	969	1.949	957	14	12
Chubut	2.234	1.132	2.225	1.127	9	5
Entre Ríos	10.240	5.076	9.533	4.649	707	427
Formosa	2.561	1.197	2.561	1.197	-	-
Jujuy	2.387	1.132	2.251	1.056	136	76
La Pampa	912	395	912	395	-	-
La Rioja	996	458	996	458	-	-
Mendoza	5.422	2.645	5.317	2.592	105	53
Misiones	5.282	2.488	5.249	2.466	33	22
Neuquén	1.685	808	1.642	781	43	27
Río Negro	2.887	1.433	2.887	1.433	-	-
Salta	4.153	1.899	4.041	1.830	112	69
San Juan	2.825	1.322	2.813	1.309	25	13
San Luis	1.807	864	1.785	851	22	13
Santa Cruz	1.000	461	1.000	461	-	-
Santa Fe	29.318	13.975	28.914	13.768	404	207
Santiago del Estero	2.978	1.381	2.859	1.317	119	64
Tierra del Fuego	802	405	802	405	-	-
Tucumán	6.139	3.020	6.124	3.013	15	7

Nota:  
La información de educación artística en este nivel de enseñanza se presenta junto a educación común por tratarse de una oferta poco significativa.



Cargos docentes del nivel de enseñanza inicial(\*) por sector de gestión según división político-territorial

División político-territorial	Total	Sector de gestión	
		Estatat	Privado
Total País	71.571	46.493	25.078
Buenos Aires	34.354	20.249	14.105
Partidos del Conurbano	18.657	9.037	9.620
Buenos Aires Resto	15.697	11.212	4.485
Capital Federal	8.205	4.377	3.828
Catamarca	485	383	102
Córdoba	3.953	2.627	1.326
Corrientes	1.521	1.151	370
Chaco	1.364	1.199	165
Chubut	1.011	735	276
Entre Ríos	1.414	1.035	379
Formosa	675	545	130
Jujuy	747	611	136
La Pampa	460	386	74
La Rioja	546	485	61
Mendoza	1.640	1.322	318
Misiones	1.187	934	253
Neuquén	1.247	1.103	144
Río Negro	1.034	820	214
Salta	1.205	958	247
San Juan	797	641	157
San Luis	772	567	205
Santa Cruz	875	740	135
Santa Fé	4.926	3.186	1.740
Santiago del Estero	1.217	1.012	205
Tierra del Fuego	529	391	138
Tucumán	1.406	1.036	370

Nota:  
La información de educación artística en este nivel de enseñanza se presenta junto a educación común por tratarse de una oferta poco significativa.

(\*) Excluye los cargos docentes correspondientes al tipo de educación especial por haberse consignados conjuntamente en el nivel primario, debido a la forma agregada de relevamiento.

Unidades educativas del nivel de enseñanza primario/EGB por tipo de educación  
según división político-territorial

División político-territorial	Total	Tipo de educación		
		Común/artística	Especial	Adultos
Total País	26.534	22.708	1.150	2.676
Buenos Aires	7.084	6.071	410	603
Partidos del Conurbano	2.856	2.458	166	232
Buenos Aires Resto	4.228	3.613	244	371
Capital Federal	1.119	932	76	111
Catamarca	488	449	14	25
Córdoba	2.515	2.197	80	238
Corrientes	1.002	918	27	57
Chaco	1.192	1.022	23	147
Chubut	277	232	23	22
Entre Ríos	1.655	1.323	60	272
Formosa	594	553	9	32
Jujuy	460	406	20	34
La Pampa	289	232	18	39
La Rioja	410	366	11	33
Mendoza	957	814	47	96
Misiones	938	862	29	47
Neuquén	460	334	20	106
Rio Negro	440	377	23	40
Salta	875	810	27	38
San Juan	469	391	27	51
San Luis	450	407	12	31
Santa Cruz	133	90	22	21
Santa Fe	2.180	1.863	110	207
Santiago del Estero	1.421	1.243	17	161
Tierra del Fuego	58	50	4	4
Tucumán	1.068	766	41	261

Nota:  
La información de educación artística en este nivel de enseñanza se presenta junto a educación común por tratarse de una oferta poco significativa. La información del nivel primario corresponde a todas las unidades educativas de este nivel, incluyendo aquellas que implementaron la Educación General Básica.

Unidades educativas del nivel de enseñanza primario/EGB del sector de gestión estatal  
por tipo de educación según división político-territorial

División político-territorial	Total	Tipo de educación		
		Común/artística	Especial	Adultos
Total País	22.620	19.098	909	2.613
Buenos Aires	5.386	4.473	323	590
Partidos del Conurbano	1.708	1.379	103	226
Buenos Aires Resto	3.678	3.094	220	364
Capital Federal	596	453	46	97
Catamarca	471	433	13	25
Córdoba	2.214	1.931	49	234
Corrientes	947	867	23	57
Chaco	1.144	978	21	145
Chubut	248	205	22	21
Entre Ríos	1.495	1.186	40	269
Formosa	573	532	9	32
Jujuy	428	378	16	34
La Pampa	274	218	18	38
La Rioja	398	354	11	33
Mendoza	838	702	41	95
Misiones	847	779	26	42
Neuquén	431	312	19	100
Rio Negro	376	317	22	37
Salta	776	715	25	36
San Juan	423	353	22	48
San Luis	417	378	9	30
Santa Cruz	115	73	22	20
Santa Fe	1.874	1.589	80	205
Santiago del Estero	1.370	1.196	13	161
Tierra del Fuego	49	41	4	4
Tucumán	930	635	35	260

Nota:  
La información de educación artística en este nivel de enseñanza se presenta junto a educación común por tratarse de una oferta poco significativa. La información del nivel primario corresponde a todas las unidades educativas de este nivel, incluyendo aquellas que implementaron la Educación General Básica.

Unidades educativas del nivel de enseñanza primario/EGB del sector de gestión privada por tipo de educación según división político-territorial

División político-territorial	Total	Tipo de educación		
		Común/artística	Especial	Adultos
Total País	3.914	3.610	241	63
Buenos Aires	1.698	1.598	87	13
Partidos del Conurbano	1.148	1.079	63	6
Buenos Aires Resto	550	519	24	7
Capital Federal	523	479	30	14
Catamarca	17	16	1	-
Córdoba	301	266	31	4
Corrientes	55	51	4	-
Chaco	48	44	2	2
Chubut	29	27	1	1
Entre Ríos	160	137	20	3
Formosa	21	21	-	-
Jujuy	32	28	4	-
La Pampa	15	14	-	1
La Rioja	12	12	-	-
Mendoza	119	112	6	1
Misiones	91	83	3	5
Neuquén	29	22	1	6
Rio Negro	64	60	1	3
Salta	99	95	2	2
San Juan	46	38	5	3
San Luis	33	29	3	1
Santa Cruz	18	17	-	1
Santa Fe	306	274	30	2
Santiago del Estero	50	47	4	-
Tierra del Fuego	10	9	-	-
Tucumán	138	131	6	1

Nota:  
La información de educación artística en este nivel de enseñanza se presenta junto a educación común por tratarse de una oferta poco significativa. La información del nivel primario corresponde a todas las unidades educativas de este nivel, incluyendo aquellas que implementaron la Educación General Básica.

Alumnos del nivel de enseñanza primario/EGB por tipo de educación y sexo  
según división político-territorial

División político-territorial	Total		Tipo de educación					
			Común/artística		Especial		Adultos	
	Total	Varones	Total	Varones	Total	Varones	Total	Varones
Total País	5.250.329	2.681.320	5.047.264	2.568.603	60.129	34.508	142.936	78.209
Buenos Aires	1.881.682	959.704	1.809.879	921.242	28.828	16.481	42.975	21.981
Partidos del Conurbano	1.195.293	608.365	1.158.314	589.116	12.937	7.280	24.042	11.969
Buenos Aires Resto	686.389	351.339	651.565	332.126	15.891	9.201	18.933	10.012
Capital Federal	280.065	141.701	270.912	137.092	2.333	1.359	6.820	3.250
Catamarca	53.330	27.162	52.115	26.511	308	187	907	464
Córdoba	405.671	206.989	394.590	200.865	3.569	1.986	7.512	4.138
Corrientes	172.218	89.689	165.290	84.807	1.480	888	5.448	3.994
Chaco	179.298	92.197	168.632	85.809	1.394	721	9.272	5.667
Chubut	67.143	34.096	63.920	32.463	719	411	2.504	1.222
Entre Ríos	177.434	90.288	167.250	84.796	2.062	1.265	8.122	4.227
Formosa	98.119	50.499	93.922	48.132	556	313	3.641	2.054
Jujuy	104.339	53.188	100.734	51.142	800	488	2.805	1.558
La Pampa	43.287	21.968	41.403	20.982	569	315	1.315	671
La Rioja	43.987	22.296	42.956	21.637	193	110	838	549
Mendoza	231.810	118.436	222.818	113.347	2.948	1.720	6.044	3.369
Misiones	184.093	95.008	177.489	91.023	1.268	812	5.336	3.173
Neuquén	81.932	41.785	77.685	39.548	885	514	3.362	1.723
Río Negro	98.023	49.730	93.286	47.353	1.085	654	3.652	1.723
Salta	177.552	90.511	170.833	86.930	1.686	874	5.033	2.707
San Juan	93.969	48.157	89.856	45.517	1.123	683	2.990	1.957
San Luis	53.484	27.481	51.521	26.312	427	187	1.536	982
Santa Cruz	31.201	15.886	29.280	14.882	397	234	1.524	770
Santa Fe	430.834	219.279	414.174	209.907	5.311	2.955	11.349	6.417
Santiago del Estero	145.465	74.716	140.998	72.213	680	411	3.787	2.092
Tierra del Fuego	15.958	8.310	15.481	8.052	164	100	313	158
Tucumán	199.435	102.244	192.240	98.041	1.344	840	5.851	3.363

Nota:

La información de educación artística en este nivel de enseñanza se presenta junto a educación común por tratarse de una oferta poco significativa. La información del nivel primario corresponde a todas las unidades educativas de este nivel, incluyendo aquellas que implementaron la Educación General Básica.

Alumnos del nivel de enseñanza primario/EGB del sector de gestión estatal  
por tipo de educación y sexo según división político-territorial

División político-territorial	Total		Tipo de educación					
			Común/artística		Especial		Adultos	
	Total	Varones	Total	Varones	Total	Varones	Total	Varones
Total País	4.181.373	2.161.278	3.991.204	2.055.060	51.531	29.706	139.638	76.512
Buenos Aires	1.372.435	708.552	1.304.120	671.919	25.839	14.813	42.276	21.820
Partidos del Conurbano	829.144	426.302	794.614	408.355	10.867	6.093	23.663	11.854
Buenos Aires Resto	543.291	282.250	509.045	263.375	14.972	8.720	18.813	9.966
Capital Federal	160.264	83.497	152.830	79.795	1.549	928	5.885	2.774
Catamarca	49.203	25.701	48.031	25.067	265	170	907	464
Córdoba	308.608	160.727	298.874	155.374	2.324	1.270	7.410	4.083
Corrientes	159.391	83.795	152.653	78.994	1.290	807	5.448	3.994
Chaco	168.960	87.349	158.540	81.057	1.252	669	9.183	5.623
Chubut	60.104	30.567	56.950	28.962	710	406	2.444	1.199
Entre Ríos	141.845	72.885	132.539	67.914	1.292	810	8.014	4.161
Formosa	92.622	47.941	88.425	45.574	556	313	3.641	2.054
Jujuy	97.064	49.894	93.572	47.913	687	423	2.805	1.558
La Pampa	40.729	20.752	38.874	19.773	569	315	1.286	664
La Rioja	40.701	20.625	39.670	19.966	193	110	838	549
Mendoza	205.586	105.912	196.943	101.032	2.660	1.550	5.983	3.330
Misiones	160.729	83.494	154.728	79.853	1.216	764	4.785	2.877
Neuquén	76.083	38.787	72.080	36.739	885	514	3.118	1.534
Río Negro	85.220	43.431	80.724	41.181	1.085	654	3.411	1.596
Salta	157.305	80.774	150.858	77.326	1.562	792	4.960	2.656
San Juan	83.183	43.241	79.163	40.643	1.096	673	2.924	1.925
San Luis	48.025	24.702	46.109	23.559	398	172	1.518	971
Santa Cruz	26.962	13.831	25.066	12.843	397	234	1.499	754
Santa Fe	330.067	171.017	314.854	162.429	4.024	2.247	11.189	6.341
Santiago del Estero	133.977	69.249	129.754	66.898	436	259	3.787	2.092
Tierra del Fuego	14.340	7.514	13.863	7.256	164	100	313	158
Tucumán	168.880	87.041	161.984	82.993	1.082	713	5.814	3.335

Nota:

La información de educación artística en este nivel de enseñanza se presenta junto a educación común por tratarse de una oferta poco significativa. La información del nivel primario corresponde a todas las unidades educativas de este nivel, incluyendo aquellas que implementaron la Educación General Básica.

Alumnos del nivel de enseñanza primario/EGB del sector de gestión privada  
por tipo de educación y sexo según división político-territorial

División político-territorial	Total		Tipo de educación					
			Común/artística		Especial		Adultos	
	Total	Varones	Total	Varones	Total	Varones	Total	Varones
Total País	1.067.956	520.042	1.056.060	513.543	8.598	4.802	3.298	1.697
Buenos Aires	509.247	251.152	505.759	249.323	2.989	1.668	499	161
Partidos del Conurbano	366.149	182.063	363.700	180.761	2.070	1.187	379	115
Buenos Aires Resto	143.098	69.089	142.059	68.562	919	481	120	46
Capital Federal	119.801	58.204	118.082	57.297	784	431	935	476
Catamarca	4.127	1.461	4.084	1.444	43	17	-	-
Córdoba	97.063	46.262	95.716	45.491	1.245	716	102	55
Corrientes	12.827	5.894	12.637	5.813	190	81	-	-
Chaco	10.323	4.848	10.092	4.752	142	52	89	44
Chubut	7.039	3.529	6.970	3.501	9	5	60	23
Entre Ríos	35.589	17.403	34.711	16.882	770	455	108	66
Formosa	5.497	2.558	5.497	2.558	-	-	-	-
Jujuy	7.275	3.294	7.162	3.229	113	65	-	-
La Pampa	2.558	1.216	2.529	1.209	-	-	29	7
La Rioja	3.286	1.671	3.286	1.671	-	-	-	-
Mendoza	26.224	12.524	25.875	12.315	288	170	61	39
Misiones	23.364	11.514	22.761	11.170	52	48	551	296
Neuquén	5.849	2.998	5.605	2.809	-	-	244	189
Río Negro	12.803	6.299	12.562	6.172	-	-	241	127
Salta	20.172	9.737	19.975	9.604	124	82	73	51
San Juan	10.786	4.916	10.693	4.874	27	10	66	32
San Luis	5.459	2.779	5.412	2.753	29	15	18	11
Santa Cruz	4.239	2.055	4.214	2.039	-	-	25	16
Santa Fe	100.767	48.262	99.320	47.478	1.287	708	160	76
Santiago del Estero	11.488	5.467	11.244	5.315	244	152	-	-
Tierra del Fuego	1.618	796	1.618	796	-	-	-	-
Tucumán	30.555	15.203	30.256	15.048	262	127	37	28

Nota:

La información de educación artística en este nivel de enseñanza se presenta junto a educación común por tratarse de una oferta poco significativa. La información del nivel primario corresponde a todas las unidades educativas de este nivel, incluyendo aquellas que implementaron la Educación General Básica.

Cargos docentes del nivel de enseñanza primario/EGB por tipo de educación  
según división político-territorial

División político-territorial	Total	Tipo de educación		
		Común/ Artística	Especial*	Adultos
Total País	348.710	313.786	25.290	9.634
Buenos Aires	119.644	106.708	10.048	2.888
Partidos del Conurbano	70.322	64.176	4.615	1.531
Buenos Aires Resto	49.322	42.532	5.433	1.357
Capital Federal	27.360	23.480	3.012	868
Catamarca	4.017	3.686	203	128
Córdoba	23.433	21.344	1.678	411
Corrientes	9.984	9.320	371	293
Chaco	10.917	9.682	554	681
Chubut	4.804	4.197	417	190
Entre Ríos	13.098	11.840	1.018	240
Formosa	5.807	5.446	145	216
Jujuy	7.725	7.126	431	168
La Pampa	3.836	3.440	304	92
La Rioja	3.173	2.936	175	62
Mendoza	13.592	12.367	891	334
Misiones	9.525	8.696	524	305
Neuquén	6.210	5.477	528	205
Río Negro	7.616	6.771	515	330
Salta	10.518	9.758	482	278
San Juan	5.835	5.162	503	170
San Luis	3.988	3.721	162	105
Santa Cruz	2.624	2.170	298	156
Santa Fe	28.408	25.785	1.886	737
Santiago del Estero	8.004	7.595	221	188
Tierra del Fuego	1.380	1.189	141	50
Tucumán	17.212	15.890	783	539

(\*) Incluye los cargos docentes de todo el servicio educativo de ese tipo de educación.



Cargos docentes del nivel de enseñanza primario/EGB del sector de gestión estatal  
por tipo de educación según división político-territorial

División político-territorial	Total	Tipo de educación		
		Común/ Artística	Especial*	Adultos
Total País	275.376	245.509	20.535	9.332
Buenos Aires	86.348	75.155	8.360	2.833
Partidos del Conurbano	47.110	42.120	3.488	1.502
Buenos Aires Resto	39.238	33.035	4.872	1.331
Capital Federal	17.818	14.641	2.389	788
Catamarca	3.652	3.357	167	128
Córdoba	18.213	16.751	1.057	405
Corrientes	8.990	8.387	310	293
Chaco	10.093	8.919	501	673
Chubut	4.176	3.577	415	184
Entre Ríos	10.574	9.736	605	233
Formosa	5.487	5.126	145	216
Jujuy	7.066	6.570	328	168
La Pampa	3.646	3.251	304	91
La Rioja	2.973	2.736	175	62
Mendoza	11.752	10.644	778	330
Misiones	8.367	7.631	465	271
Neuquén	5.726	5.040	518	168
Rio Negro	6.546	5.730	509	307
Salta	8.824	8.129	422	273
San Juan	4.994	4.457	379	158
San Luis	3.503	3.252	148	103
Santa Cruz	2.270	1.820	298	152
Santa Fe	21.357	19.300	1.334	723
Santiago del Estero	7.160	6.859	113	188
Tierra del Fuego	1.203	1.012	141	50
Tucumán	14.638	13.429	674	535

(\*) Incluye los cargos docentes de todo el servicio educativo de ese tipo de educación.

Cargos docentes del nivel de enseñanza primario/EGB del sector de gestión privada  
por tipo de educación según división político-territorial

División político-territorial	Total	Tipo de educación		
		Común/ Artística	Especial*	Adultos
Total País	73.334	68.277	4.755	302
Buenos Aires	33.296	31.553	1.688	55
Partidos del Conurbano	23.212	22.056	1.127	29
Buenos Aires Resto	10.084	9.497	561	26
Capital Federal	9.542	8.839	623	80
Catamarca	365	329	36	-
Córdoba	5.220	4.593	621	6
Corrientes	994	933	61	-
Chaco	824	763	53	8
Chubut	628	620	2	6
Entre Ríos	2.524	2.104	413	7
Formosa	320	320	0	-
Jujuy	659	556	103	-
La Pampa	190	189	-	1
La Rioja	200	200	-	-
Mendoza	1.840	1.723	113	4
Misiones	1.158	1.065	59	34
Neuquén	484	437	10	37
Rio Negro	1.070	1.041	6	23
Salta	1.694	1.629	60	5
San Juan	841	705	124	12
San Luis	485	469	14	2
Santa Cruz	354	350	-	4
Santa Fe	7.051	6.485	552	14
Santiago del Estero	844	736	108	-
Tierra del Fuego	177	177	-	-
Tucumán	2.574	2.461	109	4

(\*) Incluye los cargos docentes de todo el servicio educativo de ese tipo de educación.

Horas cátedra del nivel de enseñanza primario/EGB por tipo de educación  
según división político-territorial

División político-territorial	Total	Tipo de educación	
		Común/ Artística	Adultos
Total País	357.461	352.911	4.550
Buenos Aires	188.860	187.512	1.348
Partidos del Conurbano	140.374	139.320	1.054
Buenos Aires Resto	48.486	48.192	294
Capital Federal	41.165	40.250	915
Catamarca	928	928	-
Córdoba	1.453	1.356	97
Corrientes	4.702	4.702	-
Chaco	18.266	17.769	497
Chubut	3.438	3.408	30
Entre Ríos	613	526	87
Formosa	-	-	-
Jujuy	249	249	-
La Pampa	1.261	1.150	111
La Rioja	123	48	75
Mendoza	4.542	4.144	398
Misiones	8.252	8.199	53
Neuquén	3.906	3.823	83
Río Negro	1.084	1.019	65
Salta	2.236	2.038	198
San Juan	382	382	-
San Luis	3.188	3.145	43
Santa Cruz	146	146	-
Santa Fe	13.683	13.541	142
Santiago del Estero	6	6	-
Tierra del Fuego	3.077	2.973	104
Tucumán	55.901	55.597	304

Horas cátedra del nivel de enseñanza primario/EGB del sector de gestión estatal por tipo de educación según división político-territorial

División político-territorial	Total	Tipo de educación	
		Común/ Artística	Adultos
Total País	191.838	187.950	3.888
Buenos Aires	102.617	101.403	1.214
Partidos del Conurbano	76.991	75.940	1.051
Buenos Aires Resto	25.626	25.463	163
Capital Federal	2.307	1.855	452
Catamarca	928	928	-
Córdoba	133	36	97
Corrientes	1.499	1.499	-
Chaco	17.372	16.875	497
Chubut	2.268	2.238	30
Entre Ríos	613	526	87
Formosa	-	-	-
Jujuy	249	249	-
La Pampa	1.079	978	101
La Rioja	75	-	75
Mendoza	1.659	1.261	398
Misiones	6.383	6.330	53
Neuquén	2.296	2.268	28
Río Negro	116	51	65
Salta	706	508	198
San Juan	362	362	-
San Luis	1.915	1.872	43
Santa Cruz	-	-	-
Santa Fe	2.408	2.266	142
Santiago del Estero	6	6	-
Tierra del Fuego	2.400	2.296	104
Tucumán	44.447	44.143	304

Horas cátedra del nivel de enseñanza primario/EGB del sector de gestión privada  
por tipo de educación según división político-territorial

División político-territorial	Total	Tipo de educación	
		Común/ Artística	Adultos
Total País	165.623	164.961	662
Buenos Aires	86.243	86.109	134
Partidos del Conurbano	63.383	63.380	3
Buenos Aires Resto	22.860	22.729	131
Capital Federal	38.858	38.395	463
Catamarca	-	-	-
Córdoba	1.320	1.320	-
Corrientes	3.203	3.203	-
Chaco	894	894	-
Chubut	1.170	1.170	-
Entre Ríos	-	-	-
Formosa	-	-	-
Jujuy	-	-	-
La Pampa	182	172	10
La Rioja	48	48	-
Mendoza	2.883	2.883	-
Misiones	1.869	1.869	-
Neuquén	1.610	1.555	55
Río Negro	968	968	-
Salta	1.530	1.530	-
San Juan	20	20	-
San Luis	1.273	1.273	-
Santa Cruz	146	146	-
Santa Fe	11.275	11.275	-
Santiago del Estero	-	-	-
Tierra del Fuego	677	677	-
Tucumán	11.454	11.454	-

Unidades educativas del nivel de enseñanza medio por tipo de educación  
según división político-territorial

División político-territorial	Total	Tipo de educación		
		Común	Adultos	Artística
Total País	7.627	6.570	954	103
Buenos Aires	2.368	2.166	188	14
Partidos del Conurbano	1.255	1.163	85	7
Buenos Aires Resto	1.113	1.003	103	7
Capital Federal	651	538	102	11
Catamarca	96	82	10	4
Córdoba	817	667	123	27
Corrientes	165	153	11	1
Chaco	171	158	11	2
Chubut	112	89	21	2
Entre Ríos	299	259	39	1
Formosa	98	83	13	2
Jujuy	119	97	17	5
La Pampa	106	87	16	3
La Rioja	95	72	18	5
Mendoza	295	255	40	-
Misiones	196	164	29	3
Neuquén	108	94	12	2
Rio Negro	150	111	39	-
Salta	285	233	50	2
San Juan	114	91	20	3
San Luis	98	86	9	3
Santa Cruz	67	46	20	1
Santa Fe	799	653	144	2
Santiago del Estero	172	163	4	5
Tierra del Fuego	25	20	5	-
Tucumán	221	203	13	5

Unidades educativas del nivel de enseñanza medio del sector de gestión estatal  
por tipo de educación según división político-territorial

División político-territorial	Total	Tipo de educación		
		Común	Adultos	Artística
Total País	4.597	3.649	862	86
Buenos Aires	1.218	1.038	169	11
Partidos del Conurbano	516	441	70	5
Buenos Aires Resto	702	597	99	6
Capital Federal	233	151	74	8
Catamarca	83	70	10	3
Córdoba	431	308	104	19
Corrientes	120	110	9	1
Chaco	140	127	11	2
Chubut	89	66	21	2
Entre Ríos	217	178	38	1
Formosa	90	75	13	2
Jujuy	99	77	17	5
La Pampa	78	60	15	3
La Rioja	80	57	18	5
Mendoza	188	152	36	-
Misiones	151	120	28	3
Neuquén	88	76	10	2
Río Negro	117	79	38	-
Salta	207	156	49	2
San Juan	84	65	18	1
San Luis	76	64	9	3
Santa Cruz	58	37	20	1
Santa Fe	520	380	138	2
Santiago del Estero	115	106	4	5
Tierra del Fuego	18	13	5	-
Tucumán	97	84	8	5

Unidades educativas del nivel de enseñanza medio del sector de gestión privada  
por tipo de educación según división político-territorial

División político-territorial	Total	Tipo de educación		
		Común	Adultos	Artística
Total País	3.030	2.921	92	17
Buenos Aires	1.150	1.128	19	3
Partidos del Conurbano	739	722	15	2
Buenos Aires Resto	411	406	4	1
Capital Federal	418	387	28	3
Catamarca	13	12	-	1
Córdoba	386	359	19	8
Corrientes	45	43	2	-
Chaco	31	31	-	-
Chubut	23	23	-	-
Entre Ríos	82	81	1	-
Formosa	8	8	-	-
Jujuy	20	20	-	-
La Pampa	28	27	1	-
La Rioja	15	15	-	-
Mendoza	107	103	4	-
Misiones	45	44	1	-
Neuquén	20	18	2	-
Rio Negro	33	32	1	-
Salta	78	77	1	-
San Juan	30	26	2	2
San Luis	22	22	-	-
Santa Cruz	9	9	-	-
Santa Fe	279	273	6	-
Santiago del Estero	57	57	-	-
Tierra del Fuego	7	7	-	-
Tucumán	124	119	5	-



Alumnos del nivel de enseñanza medio por tipo de educación y sexo  
según división político-territorial

División político-territorial	Total		Tipo de educación					
			Común		Adultos		Artística	
	Total	Varones	Total	Varones	Total	Varones	Total	Varones
Total País	2.594.329	1.246.339	2.387.474	1.148.913	186.959	90.983	19.896	6.443
Buenos Aires	935.508	444.151	890.039	422.858	44.398	20.956	1.071	337
Partidos del Conurbano	567.537	268.652	543.507	257.697	23.611	10.801	419	154
Buenos Aires Resto	367.971	175.499	346.532	165.161	20.787	10.155	652	183
Capital Federal	242.122	123.703	215.347	111.205	22.256	11.144	4.519	1.354
Catamarca	24.889	11.654	22.800	10.643	1.716	913	373	98
Córdoba	234.879	113.119	210.511	101.723	17.966	9.022	6.402	2.374
Corrientes	59.995	28.892	57.737	27.858	2.145	1.009	113	25
Chaco	64.703	30.587	60.407	28.881	4.084	1.669	212	37
Chubut	35.754	16.748	30.874	14.458	4.486	2.154	394	136
Entre Ríos	82.102	39.014	75.336	35.757	6.766	3.257	...	...
Formosa	34.609	16.648	30.790	14.922	2.963	1.483	856	243
Jujuy	61.113	29.818	52.362	25.604	6.704	3.499	2.047	715
La Pampa	19.724	9.058	17.609	8.212	1.679	760	436	86
La Rioja	21.719	10.077	19.013	8.936	1.726	834	980	307
Mendoza	107.432	52.217	99.584	48.111	7.848	4.106	-	-
Misiones	59.131	29.116	51.063	24.858	7.226	3.924	842	334
Neuquén	39.371	18.724	36.040	17.155	3.331	1.569	...	...
Río Negro	47.343	21.967	38.088	17.702	9.255	4.265	-	-
Salta	93.135	45.397	85.815	41.897	7.320	3.500	...	...
San Juan	43.945	21.108	38.345	18.483	4.541	2.373	1.059	252
San Luis	24.247	11.498	22.529	10.660	1.487	787	231	51
Santa Cruz	17.630	8.372	14.239	6.721	3.334	1.637	57	14
Santa Fe	212.255	101.707	192.883	92.665	19.372	9.042	...	...
Santiago del Estero	44.266	20.001	42.953	19.406	1.313	595	...	...
Tierra del Fuego	9.623	4.619	6.926	3.333	2.697	1.286	-	-
Tucumán	78.834	38.144	76.184	36.865	2.346	1.199	304	80

Alumnos del nivel de enseñanza medio del sector de gestión estatal  
por tipo de educación y sexo según división político-territorial

División político-territorial	Total		Tipo de educación					
			Común		Adultos		Artística	
	Total	Varones	Total	Varones	Total	Varones	Total	Varones
Total País	1.885.096	948.079	1.698.619	861.094	168.084	81.098	18.393	5.887
Buenos Aires	661.838	332.473	619.551	312.779	41.250	19.357	1.037	337
Partidos del Conurbano	376.895	190.008	355.458	180.315	21.018	9.539	419	154
Buenos Aires Resto	284.943	142.465	264.093	132.464	20.232	9.818	618	183
Capital Federal	129.730	71.717	111.416	63.732	13.929	6.666	4.385	1.319
Catamarca	21.721	10.658	19.684	9.655	1.716	913	321	90
Córdoba	142.650	74.500	122.869	65.394	14.600	7.245	5.181	1.861
Corrientes	51.608	25.239	49.410	24.239	2.085	975	113	25
Chaco	59.203	28.120	54.907	26.414	4.084	1.669	212	37
Chubut	31.468	14.744	26.588	12.454	4.486	2.154	394	136
Entre Ríos	64.454	32.192	57.785	28.973	6.669	3.219	...	...
Formosa	32.171	15.733	28.352	14.007	2.963	1.483	856	243
Jujuy	55.564	27.553	46.813	23.339	6.704	3.499	2.047	715
La Pampa	15.393	7.290	13.533	6.591	1.424	613	436	86
La Rioja	19.761	9.270	17.055	8.129	1.726	834	980	307
Mendoza	84.054	42.779	76.809	38.984	7.245	3.795	-	-
Misiones	48.178	24.404	40.281	20.197	7.055	3.873	842	334
Neuquén	35.750	17.159	32.445	15.613	3.305	1.546	...	...
Río Negro	40.872	19.086	31.919	14.947	8.953	4.139	-	-
Salta	77.266	38.813	70.484	35.575	6.782	3.238	...	...
San Juan	36.812	18.518	31.753	16.069	4.062	2.197	997	252
San Luis	20.689	10.127	18.971	9.289	1.487	787	231	51
Santa Cruz	15.970	7.607	12.579	5.956	3.334	1.637	57	14
Santa Fe	149.431	75.674	131.247	67.316	18.184	8.358	...	...
Santiago del Estero	33.963	16.067	32.650	15.472	1.313	595	...	...
Tierra del Fuego	8.238	3.865	5.541	2.579	2.697	1.286	-	-
Tucumán	48.312	24.491	45.977	23.391	2.031	1.020	304	80

Alumnos del nivel de enseñanza medio del sector de gestión privada  
por tipo de educación y sexo según división político-territorial

División político-territorial	Total		Tipo de educación					
			Común		Adultos		Artística	
	Total	Varones	Total	Varones	Total	Varones	Total	Varones
Total País	709.233	298.260	688.855	287.819	18.875	9.885	1.503	556
Buenos Aires	273.670	111.678	270.488	110.079	3.148	1.599	34	-
Partidos del Conurbano	190.642	78.634	188.049	77.382	2.593	1.252	-	-
Buenos Aires Resto	83.028	33.044	82.439	32.697	555	347	34	-
Capital Federal	112.392	51.986	103.931	47.473	8.327	4.478	134	35
Catamarca	3.168	996	3.116	988	-	-	52	8
Córdoba	92.229	38.619	87.642	36.329	3.366	1.777	1.221	513
Corrientes	8.387	3.653	8.327	3.619	60	34	-	-
Chaco	5.500	2.467	5.500	2.467	-	-	-	-
Chubut	4.286	2.004	4.286	2.004	-	-	-	-
Entre Ríos	17.648	6.822	17.551	6.784	97	38	-	-
Formosa	2.438	915	2.438	915	-	-	-	-
Jujuy	5.549	2.265	5.549	2.265	-	-	-	-
La Pampa	4.331	1.768	4.076	1.621	255	147	-	-
La Rioja	1.958	807	1.958	807	-	-	-	-
Mendoza	23.378	9.438	22.775	9.127	603	311	-	-
Misiones	10.953	4.712	10.782	4.661	171	51	-	-
Neuquén	3.621	1.565	3.595	1.542	26	23	-	-
Río Negro	6.471	2.881	6.169	2.755	302	126	-	-
Salta	15.869	6.584	15.331	6.322	538	262	-	-
San Juan	7.133	2.590	6.592	2.414	479	176	62	-
San Luis	3.558	1.371	3.558	1.371	-	-	-	-
Santa Cruz	1.660	765	1.660	765	-	-	-	-
Santa Fe	62.824	26.033	61.636	25.349	1.188	684	-	-
Santiago del Estero	10.303	3.934	10.303	3.934	-	-	-	-
Tierra del Fuego	1.385	754	1.385	754	-	-	-	-
Tucumán	30.522	13.653	30.207	13.474	315	179	-	-

Cargos docentes del nivel de enseñanza medio  
por tipo de educación según división político-territorial

División político-territorial	Total	Tipo de educación		
		Común	Adultos	Artística
Total País	125.218	118.610	5.223	1.385
Buenos Aires	53.590	51.656	1.844	90
Partidos del Conurbano	30.804	30.151	635	18
Buenos Aires Resto	22.786	21.505	1.209	72
Capital Federal	14.739	13.408	736	595
Catamarca	1.197	1.099	85	13
Córdoba	7.937	7.544	258	135
Corrientes	2.110	2.031	76	3
Chaco	3.502	3.406	71	25
Chubut	1.905	1.570	274	61
Entre Ríos	3.725	3.575	150	...
Formosa	1.445	1.321	33	91
Jujuy	1.816	1.592	128	96
La Pampa	1.141	1.027	58	56
La Rioja	1.107	968	67	72
Mendoza	3.940	3.872	68	-
Misiones	2.198	2.051	105	42
Neuquén	2.218	2.093	125	...
Río Negro	1.583	1.411	172	...
Salta	2.736	2.549	187	...
San Juan	2.428	2.272	103	53
San Luis	1.165	1.047	92	26
Santa Cruz	1.233	1.093	136	4
Santa Fe	8.386	8.026	360	...
Santiago del Estero	1.895	1.840	55	...
Tierra del Fuego	398	376	22	-
Tucumán	2.824	2.783	18	23

Cargos docentes del nivel de enseñanza medio del sector de gestión estatal  
por tipo de educación según división político-territorial

División político-territorial	Total	Tipo de educación		
		Común	Adultos	Artística
Total País	92.481	86.583	4.595	1.303
Buenos Aires	37.052	35.221	1.754	77
Partidos del Conurbano	19.416	18.827	571	18
Buenos Aires Resto	17.636	16.394	1.183	59
Capital Federal	10.327	9.437	330	560
Catamarca	1.072	975	85	12
Córdoba	5.143	4.844	194	105
Corrientes	1.766	1.690	73	3
Chaco	3.150	3.054	71	25
Chubut	1.599	1.264	274	61
Entre Ríos	3.111	2.966	145	...
Formosa	1.333	1.209	33	91
Jujuy	1.590	1.366	128	96
La Pampa	951	839	56	56
La Rioja	1.031	892	67	72
Mendoza	3.194	3.136	58	-
Misiones	1.713	1.568	103	42
Neuquén	2.023	1.902	121	...
Rio Negro	1.362	1.198	164	-
Salta	2.246	2.065	181	...
San Juan	2.057	1.913	94	50
San Luis	1.006	888	92	26
Santa Cruz	1.098	958	136	4
Santa Fe	6.228	5.883	345	...
Santiago del Estero	1.284	1.229	55	...
Tierra del Fuego	314	292	22	-
Tucumán	1.831	1.794	14	23

Cargos docentes del nivel de enseñanza medio del sector de gestión privada  
por tipo de educación según división político-territorial

División político-territorial	Total	Tipo de educación		
		Común	Adultos	Artística
Total País	32.737	32.027	628	82
Buenos Aires	16.538	16.435	90	13
Partidos del Conurbano	11.388	11.324	64	-
Buenos Aires Resto	5.150	5.111	26	13
Capital Federal	4.412	3.971	406	35
Catamarca	125	124	-	1
Córdoba	2.794	2.700	64	30
Corrientes	344	341	3	-
Chaco	352	352	-	-
Chubut	306	306	-	-
Entre Ríos	614	609	5	-
Formosa	112	112	-	-
Jujuy	226	226	-	-
La Pampa	190	188	2	-
La Rioja	76	76	-	-
Mendoza	746	736	10	-
Misiones	485	483	2	-
Neuquén	195	191	4	-
Río Negro	221	213	8	-
Salta	490	484	6	-
San Juan	371	359	9	3
San Luis	159	159	-	-
Santa Cruz	135	135	-	-
Santa Fe	2.158	2.143	15	-
Santiago del Estero	611	611	-	-
Tierra del Fuego	84	84	-	-
Tucumán	993	989	4	-

Horas cátedra del nivel de enseñanza medio por tipo de educación  
según división político-territorial

División político-territorial	Total	Tipo de educación		
		Común	Adultos	Artística
Total País	3.114.192	2.950.708	135.716	27.768
Buenos Aires	1.022.189	986.136	33.233	2.820
Partidos del Conurbano	585.461	570.463	14.397	601
Buenos Aires Resto	436.728	415.673	18.836	2.219
Capital Federal	294.247	272.338	16.441	5.468
Catamarca	35.553	32.549	2.595	409
Córdoba	327.048	305.658	13.585	7.805
Corrientes	64.657	63.042	1.398	217
Chaco	70.460	66.740	2.307	1.413
Chubut	42.543	38.248	3.709	586
Entre Ríos	118.705	113.203	5.501	1
Formosa	36.057	33.802	2.079	176
Jujuy	65.243	57.135	4.851	3.257
La Pampa	30.193	27.713	1.516	964
La Rioja	29.226	25.059	1.698	2.469
Mendoza	144.420	139.462	4.958	-
Misiones	72.824	67.177	4.502	1.145
Neuquén	46.810	44.558	2.252	-
Río Negro	60.088	51.058	9.030	-
Salta	110.291	105.354	4.937	-
San Juan	51.274	47.598	3.556	120
San Luis	44.038	42.356	1.226	456
Santa Cruz	25.131	22.115	2.903	113
Santa Fe	267.405	257.110	10.295	-
Santiago del Estero	51.769	51.333	436	-
Tierra del Fuego	13.676	12.049	1.627	-
Tucumán	90.345	88.915	1.081	349

Horas cátedra del nivel de enseñanza medio del sector de gestión estatal  
por tipo de educación según división político-territorial

División político-territorial	Total	Tipo de educación		
		Común	Adultos	Artística
Total País	2.207.973	2.061.350	120.205	26.418
Buenos Aires	699.288	665.026	31.532	2.730
Partidos del Conurbano	364.444	351.013	12.830	601
Buenos Aires Resto	334.844	314.013	18.702	2.129
Capital Federal	149.519	135.429	8.622	5.468
Catamarca	31.079	28.131	2.595	353
Córdoba	199.754	182.374	10.659	6.721
Corrientes	53.709	52.193	1.299	217
Chaco	64.313	60.593	2.307	1.413
Chubut	36.711	32.416	3.709	586
Entre Ríos	96.435	91.058	5.376	1
Formosa	33.467	31.212	2.079	176
Jujuy	58.775	50.667	4.851	3.257
La Pampa	23.933	21.663	1.306	964
La Rioja	26.541	22.374	1.698	2.469
Mendoza	112.534	108.029	4.505	-
Misiones	59.507	53.960	4.402	1.145
Neuquén	42.668	40.473	2.195	-
Río Negro	50.183	41.537	8.646	-
Salta	82.492	77.867	4.625	-
San Juan	41.805	38.661	3.144	-
San Luis	38.454	36.772	1.226	456
Santa Cruz	21.927	18.911	2.903	113
Santa Fe	183.860	174.205	9.655	-
Santiago del Estero	37.654	37.218	436	-
Tierra del Fuego	11.414	9.787	1.627	-
Tucumán	51.951	50.794	808	349



Horas cátedra del nivel de enseñanza medio del sector de gestión privada  
por tipo de educación según división político-territorial

División político-territorial	Total	Tipo de educación		
		Común	Adultos	Artística
Total País	906.219	889.358	15.511	1.350
Buenos Aires	322.901	321.110	1.701	90
Partidos del Conurbano	221.017	219.450	1.567	-
Buenos Aires Resto	101.884	101.660	134	90
Capital Federal	144.728	136.909	7.819	-
Catamarca	4.474	4.418	-	56
Córdoba	127.294	123.284	2.926	1.084
Corrientes	10.948	10.849	99	-
Chaco	6.147	6.147	-	-
Chubut	5.832	5.832	-	-
Entre Ríos	22.270	22.145	125	-
Formosa	2.590	2.590	-	-
Jujuy	6.468	6.468	-	-
La Pampa	6.260	6.050	210	-
La Rioja	2.685	2.685	-	-
Mendoza	31.886	31.433	453	-
Misiones	13.317	13.217	100	-
Neuquén	4.142	4.085	57	-
Río Negro	9.905	9.521	384	-
Salta	27.799	27.487	312	-
San Juan	9.469	8.937	412	120
San Luis	5.584	5.584	-	-
Santa Cruz	3.204	3.204	-	-
Santa Fe	83.545	82.905	640	-
Santiago del Estero	14.115	14.115	-	-
Tierra del Fuego	2.262	2.262	-	-
Tucumán	38.394	38.121	273	-

Unidades educativas del nivel de enseñanza superior no universitario por tipo de educación  
y sector de gestión según división político-territorial

División político-territorial	Total	Tipo de educación					
		Común			Artística		
		Total	Estatal	Privado	Total	Estatal	Privado
Total País	1.802	1.651	884	767	151	121	30
Buenos Aires	482	422	233	189	60	51	9
Partidos del Conurbano	186	169	63	106	17	12	5
Buenos Aires Resto	296	253	170	83	43	39	4
Capital Federal	198	180	59	121	18	7	11
Catamarca	30	27	22	5	3	2	1
Córdoba	169	166	63	103	3	2	1
Corrientes	64	62	46	16	2	2	-
Chaco	35	32	25	7	3	3	-
Chubut	17	15	9	6	2	2	-
Entre Ríos	91	84	54	30	7	6	1
Formosa	31	29	25	4	2	2	-
Jujuy	32	27	19	8	5	4	1
La Pampa	18	17	9	8	1	-	1
La Rioja	40	39	35	4	1	1	-
Mendoza	60	60	21	39	-	-	-
Misiones	47	43	29	14	4	3	1
Neuquén	25	22	19	3	3	2	1
Río Negro	23	17	14	3	6	5	1
Salta	72	68	37	31	4	3	1
San Juan	20	19	14	5	1	-	1
San Luis	23	19	13	6	4	4	-
Santa Cruz	3	2	1	1	1	1	-
Santa Fe	184	178	70	108	6	6	-
Santiago del Estero	51	47	36	11	4	4	-
Tierra del Fuego	6	6	5	1	-	-	-
Tucumán	81	70	26	44	11	11	-

Alumnos del nivel de enseñanza superior no universitario por tipo de educación y sexo según división político-territorial

División político-territorial	Total		Tipo de educación			
			Común		Artística	
	Total	Varones	Total	Varones	Total	Varones
Total País	391.778	106.397	356.087	93.302	35.691	13.095
Buenos Aires	121.568	27.796	105.037	20.498	16.531	7.298
Partidos del Conurbano	56.893	12.991	50.031	9.431	6.862	3.560
Buenos Aires Resto	64.675	14.805	55.006	11.067	9.669	3.738
Capital Federal	61.989	20.714	53.447	17.756	8.542	2.958
Catamarca	3.767	1.094	3.574	1.042	193	52
Córdoba	37.053	10.117	34.938	9.961	2.115	156
Corrientes	7.306	1.902	7.087	1.869	219	33
Chaco	8.965	2.386	8.865	2.359	100	27
Chubut	1.363	264	1.249	239	114	25
Entre Ríos	16.026	4.054	15.453	3.930	573	124
Formosa	4.033	1.094	3.729	968	304	126
Jujuy	11.730	3.483	10.905	3.218	825	265
La Pampa	1.447	352	1.383	348	64	4
La Rioja	3.482	1.165	3.177	1.024	305	141
Mendoza	7.944	2.391	7.944	2.391	-	-
Misiones	6.893	2.052	6.723	1.996	170	56
Neuquén	3.961	846	3.961	846	...	...
Río Negro	5.586	1.361	3.396	801	2.190	560
Salta	12.768	3.632	12.745	3.622	23	10
San Juan	3.896	818	3.884	818	12	-
San Luis	2.982	731	2.848	725	134	6
Santa Cruz	930	146	913	140	17	6
Santa Fe	40.618	11.721	39.989	11.569	629	152
Santiago del Estero	9.246	2.774	9.246	2.774	...	...
Tierra del Fuego	924	274	924	274	-	-
Tucumán	17.301	5.230	14.670	4.134	2.631	1.096

Alumnos del nivel de enseñanza superior no universitario del sector de gestión estatal por tipo de educación y sexo según división político-territorial

División político-territorial	Total		Tipo de educación			
			Común		Artística	
	Total	Varones	Total	Varones	Total	Varones
Total País	263.132	64.249	233.254	53.518	29.878	10.731
Buenos Aires	91.463	18.630	77.063	12.408	14.400	6.222
Partidos del Conurbano	41.609	8.430	36.811	5.926	4.798	2.504
Buenos Aires Resto	49.854	10.200	40.252	6.482	9.602	3.718
Capital Federal	30.558	8.704	25.115	6.830	5.443	1.874
Catamarca	2.870	747	2.772	717	98	30
Córdoba	17.190	4.349	15.075	4.193	2.115	156
Corrientes	5.571	1.271	5.352	1.238	219	33
Chaco	7.220	1.668	7.120	1.641	100	27
Chubut	1.093	187	979	162	114	25
Entre Ríos	12.181	3.126	11.645	3.008	536	118
Formosa	3.441	893	3.137	767	304	126
Jujuy	9.771	2.937	9.034	2.721	737	216
La Pampa	698	114	698	114	-	-
La Rioja	3.232	1.086	2.927	945	305	141
Mendoza	4.912	1.318	4.912	1.318	-	-
Misiones	3.055	757	3.047	754	8	3
Neuquén	3.673	714	3.673	714	-	-
Río Negro	5.155	1.146	3.067	646	2.088	500
Salta	8.821	2.472	8.821	2.472	-	-
San Juan	3.376	637	3.376	637	-	-
San Luis	2.555	618	2.421	612	134	6
Santa Cruz	639	55	622	49	17	6
Santa Fe	25.651	6.844	25.022	6.692	629	152
Santiago del Estero	7.660	2.327	7.660	2.327	...	...
Tierra del Fuego	774	245	774	245	-	-
Tucumán	11.573	3.404	8.942	2.308	2.631	1.096

Alumnos del nivel de enseñanza superior no universitario del sector de gestión privada por tipo de educación y sexo según división político-territorial

División político-territorial	Total		Tipo de educación			
			Común		Artística	
	Total	Varones	Total	Varones	Total	Varones
Total País	128.646	42.148	122.833	39.784	5.813	2.364
Buenos Aires	30.105	9.166	27.974	8.090	2.131	1.076
Partidos del Conurbano	15.284	4.561	13.220	3.505	2.064	1.056
Buenos Aires Resto	14.821	4.605	14.754	4.585	67	20
Capital Federal	31.431	12.010	28.332	10.926	3.099	1.084
Catamarca	897	347	802	325	95	22
Córdoba	19.863	5.768	19.863	5.768	...	...
Corrientes	1.735	631	1.735	631	-	-
Chaco	1.745	718	1.745	718	-	-
Chubut	270	77	270	77	-	-
Entre Ríos	3.845	928	3.808	922	37	6
Formosa	592	201	592	201	-	-
Jujuy	1.959	546	1.871	497	88	49
La Pampa	749	238	685	234	64	4
La Rioja	250	79	250	79	-	-
Mendoza	3.032	1.073	3.032	1.073	-	-
Misiones	3.838	1.295	3.676	1.242	162	53
Neuquén	288	132	288	132	...	...
Río Negro	431	215	329	155	102	60
Salta	3.947	1.160	3.924	1.150	23	10
San Juan	520	181	508	181	12	-
San Luis	427	113	427	113	-	-
Santa Cruz	291	91	291	91	-	-
Santa Fe	14.967	4.877	14.967	4.877	-	-
Santiago del Estero	1.586	447	1.586	447	-	-
Tierra del Fuego	150	29	150	29	-	-
Tucumán	5.728	1.826	5.728	1.826	-	-

Cargos docentes del nivel de enseñanza superior no universitario  
por tipo de educación según división político-territorial

División político-territorial	Total	Tipo de educación	
		Común	Artística
Total País	17.237	15.581	1.656
Buenos Aires	6.114	5.643	471
Partidos del Conurbano	2.711	2.501	210
Buenos Aires Resto	3.403	3.142	261
Capital Federal	2.843	2.329	514
Catamarca	263	250	13
Córdoba	989	978	11
Corrientes	459	434	25
Chaco	314	306	8
Chubut	78	70	8
Entre Ríos	478	459	19
Formosa	286	245	41
Jujuy	434	401	33
La Pampa	106	104	2
La Rioja	243	221	22
Mendoza	309	309	-
Misiones	499	459	40
Neuquén	205	205	-
Río Negro	629	457	172
Salta	455	454	1
San Juan	185	185	-
San Luis	206	162	44
Santa Cruz	41	33	8
Santa Fe	1.077	1.045	32
Santiago del Estero	373	373	-
Tierra del Fuego	61	61	-
Tucumán	590	398	192

Cargos docentes del nivel de enseñanza superior no universitario del sector de gestión estatal  
por tipo de educación según división político-territorial

División político-territorial	Total	Tipo de educación	
		Común	Artística
Total País	11.224	9.757	1.467
Buenos Aires	3.963	3.527	436
Partidos del Conurbano	1.654	1.479	175
Buenos Aires Resto	2.309	2.048	261
Capital Federal	1.695	1.277	418
Catamarca	238	229	9
Córdoba	503	492	11
Corrientes	353	328	25
Chaco	268	260	8
Chubut	46	38	8
Entre Ríos	325	307	18
Formosa	266	225	41
Jujuy	275	248	27
La Pampa	62	62	-
La Rioja	232	210	22
Mendoza	142	142	-
Misiones	110	108	2
Neuquén	197	197	-
Río Negro	540	374	166
Salta	332	332	-
San Juan	146	146	-
San Luis	157	113	44
Santa Cruz	17	9	8
Santa Fe	670	638	32
Santiago del Estero	218	218	-
Tierra del Fuego	47	47	-
Tucumán	422	230	192

Cargos docentes del nivel de enseñanza superior no universitario del sector de gestión privada  
por tipo de educación según división político-territorial

División político-territorial	Total	Tipo de educación	
		Común	Artística
Total País	6.013	5.824	189
Buenos Aires	2.151	2.116	35
Partidos del Conurbano	1.057	1.022	35
Buenos Aires Resto	1.094	1.094	...
Capital Federal	1.148	1.052	96
Catamarca	25	21	4
Córdoba	486	486	...
Corrientes	106	106	-
Chaco	46	46	-
Chubut	32	32	-
Entre Ríos	153	152	1
Formosa	20	20	-
Jujuy	159	153	6
La Pampa	44	42	2
La Rioja	11	11	-
Mendoza	167	167	-
Misiones	389	351	38
Neuquén	8	8	...
Río Negro	89	83	6
Salta	123	122	1
San Juan	39	39	...
San Luis	49	49	-
Santa Cruz	24	24	-
Santa Fe	407	407	-
Santiago del Estero	155	155	-
Tierra del Fuego	14	14	-
Tucumán	168	168	-



Horas cátedra del nivel de enseñanza superior no universitario  
por tipo de educación según división político-territorial

División político-territorial	Total	Tipo de educación	
		Común	Artística
Total País	443.847	402.086	41.761
Buenos Aires	83.588	73.571	10.017
Partidos del Conurbano	33.281	30.407	2.874
Buenos Aires Resto	50.307	43.164	7.143
Capital Federal	89.111	71.317	17.794
Catamarca	8.961	8.555	406
Córdoba	37.984	37.095	889
Corrientes	12.335	11.936	399
Chaco	9.992	9.588	404
Chubut	4.445	3.753	692
Entre Ríos	26.107	24.518	1.589
Formosa	8.400	7.620	780
Jujuy	7.621	7.053	568
La Pampa	2.019	1.855	164
La Rioja	10.196	9.174	1.022
Mendoza	14.010	14.010	-
Misiones	8.190	7.860	330
Neuquén	7.882	7.882	-
Río Negro	2.313	350	1.963
Salta	14.969	14.969	-
San Juan	7.435	7.389	-
San Luis	5.844	5.022	822
Santa Cruz	1.418	1.327	91
Santa Fe	50.474	48.967	1.507
Santiago del Estero	8.131	8.131	-
Tierra del Fuego	2.299	2.299	-
Tucumán	20.123	17.845	2.278

Horas cátedra del nivel de enseñanza superior no universitario del sector de gestión estatal  
por tipo de educación según división político-territorial

División político-territorial	Total	Tipo de educación	
		Común	Artística
Total País	295.578	262.210	33.368
Buenos Aires	60.307	50.721	9.586
Partidos del Conurbano	22.790	20.347	2.443
Buenos Aires Resto	37.517	30.374	7.143
Capital Federal	47.750	37.209	10.541
Catamarca	8.016	7.744	272
Córdoba	17.174	16.285	889
Corrientes	8.742	8.343	399
Chaco	8.259	7.855	404
Chubut	3.746	3.054	692
Entre Ríos	17.892	16.390	1.502
Formosa	7.568	6.788	780
Jujuy	6.384	5.816	568
La Pampa	914	914	-
La Rioja	9.843	8.821	1.022
Mendoza	10.325	10.325	-
Misiones	3.751	3.699	52
Neuquén	5.134	5.134	...
Río Negro	2.113	150	1.963
Salta	10.958	10.958	...
San Juan	6.721	6.721	...
San Luis	4.902	4.080	822
Santa Cruz	618	527	91
Santa Fe	32.678	31.171	1.507
Santiago del Estero	6.544	6.544	...
Tierra del Fuego	1.645	1.645	-
Tucumán	13.594	11.316	2.278

Horas cátedra del nivel de enseñanza superior no universitario del sector de gestión privada  
por tipo de educación según división político-territorial

División político-territorial	Total	Tipo de educación	
		Común	Artística
Total País	148.269	139.876	8.393
Buenos Aires	23.281	22.850	431
Partidos del Conurbano	10.491	10.060	431
Buenos Aires Resto	12.790	12.790	...
Capital Federal	41.361	34.108	7.253
Catamarca	945	811	134
Córdoba	20.810	20.810	...
Corrientes	3.593	3.593	-
Chaco	1.733	1.733	-
Chubut	699	699	-
Entre Ríos	8.215	8.128	87
Formosa	832	832	-
Jujuy	1.237	1.237	...
La Pampa	1.105	941	164
La Rioja	353	353	-
Mendoza	3.685	3.685	-
Misiones	4.439	4.161	278
Neuquén	2.748	2.748	...
Río Negro	200	200	...
Salta	4.011	4.011	...
San Juan	714	668	...
San Luis	942	942	-
Santa Cruz	800	800	-
Santa Fe	17.796	17.796	-
Santiago del Estero	1.587	1.587	-
Tierra del Fuego	654	654	-
Tucumán	6.529	6.529	-



Educación común

**anuario estadístico educativo 1996**

## Unidades educativas por nivel de enseñanza según división político-territorial

División político-territorial	Total	Nivel de enseñanza			
		Inicial	Primario/ EGB	Medio	Superior no universitario
Total País	44.688	13.785	22.682	6.570	1.651
Buenos Aires	12.787	4.134	6.065	2.166	422
Partidos del Conurbano	5.916	2.128	2.456	1.163	169
Buenos Aires Resto	6.871	2.006	3.609	1.003	253
Capital Federal	2.321	671	932	538	180
Catamarca	685	128	448	82	27
Córdoba	4.355	1.335	2.187	667	166
Corrientes	1.901	768	918	153	62
Chaco	1.507	295	1.022	158	32
Chubut	502	166	232	89	15
Entre Ríos	2.255	589	1.323	259	84
Formosa	900	235	553	83	29
Jujuy	787	257	406	97	27
La Pampa	464	128	232	87	17
La Rioja	582	105	366	72	39
Mendoza	1.916	787	814	255	60
Misiones	1.662	595	860	164	43
Neuquén	631	181	334	94	22
Río Negro	724	219	377	111	17
Salta	1.568	457	810	233	68
San Juan	816	316	390	91	19
San Luis	677	166	406	86	19
Santa Cruz	205	67	90	46	2
Santa Fe	3.861	1.170	1.860	653	178
Santiago del Estero	1.809	357	1.242	163	47
Tierra del Fuego	119	43	50	20	6
Tucumán	1.654	616	765	203	70

Unidades educativas del sector de gestión estatal por nivel de enseñanza  
según división político-territorial

División político-territorial	Total	Nivel de enseñanza			
		Inicial	Primario/ EGB	Medio	Superior no universitario
Total País	33.375	9.768	19.074	3.649	884
Buenos Aires	7.917	2.179	4.467	1.038	233
Partidos del Conurbano	2.693	812	1.377	441	63
Buenos Aires Resto	5.224	1.367	3.090	597	170
Capital Federal	843	180	453	151	59
Catamarca	637	113	432	70	22
Córdoba	3.380	1.087	1.922	308	63
Corrientes	1.731	708	867	110	46
Chaco	1.381	251	978	127	25
Chubut	399	119	205	66	9
Entre Ríos	1.876	458	1.186	178	54
Formosa	833	201	532	75	25
Jujuy	699	225	378	77	19
La Pampa	392	105	218	60	9
La Rioja	539	93	354	57	35
Mendoza	1.554	679	702	152	21
Misiones	1.445	519	777	120	29
Neuquén	559	152	312	76	19
Río Negro	572	162	317	79	14
Salta	1.274	366	715	156	37
San Juan	712	280	353	65	14
San Luis	589	135	377	64	13
Santa Cruz	161	50	73	37	1
Santa Fe	2.923	887	1.586	380	70
Santiago del Estero	1.650	313	1.195	106	36
Tierra del Fuego	84	25	41	13	5
Tucumán	1.225	481	634	84	26

Unidades educativas del sector de gestión privada por nivel de enseñanza  
según división político-territorial

División político-territorial	Total	Nivel de enseñanza			
		Inicial	Primario/ EGB	Medio	Superior no universitario
Total País	11.313	4.017	3.608	2.921	767
Buenos Aires	4.870	1.955	1.598	1.128	189
Partidos del Conurbano	3.223	1.316	1.079	722	106
Buenos Aires Resto	1.647	639	519	406	83
Capital Federal	1.478	491	479	387	121
Catamarca	48	15	16	12	5
Córdoba	975	248	265	359	103
Corrientes	170	60	51	43	16
Chaco	126	44	44	31	7
Chubut	103	47	27	23	6
Entre Ríos	379	131	137	81	30
Formosa	67	34	21	8	4
Jujuy	88	32	28	20	8
La Pampa	72	23	14	27	8
La Rioja	43	12	12	15	4
Mendoza	362	108	112	103	39
Misiones	217	76	83	44	14
Neuquén	72	29	22	18	3
Río Negro	152	57	60	32	3
Salta	294	91	95	77	31
San Juan	104	36	37	26	5
San Luis	88	31	29	22	6
Santa Cruz	44	17	17	9	1
Santa Fe	938	283	274	273	108
Santiago del Estero	159	44	47	57	11
Tierra del Fuego	35	18	9	7	1
Tucumán	429	135	131	119	44

## Alumnos por nivel de enseñanza según división político-territorial

División político-territorial	Total	Nivel de enseñanza			
		Inicial	Primario/ EGB	Medio	Superior no universitario
Total país	8.889.196	1.100.808	5.044.827	2.387.474	356.087
Buenos Aires	3.281.574	477.080	1.809.418	890.039	105.037
Partidos del Conurbano	2.014.303	262.451	1.158.314	543.507	50.031
Buenos Aires Resto	1.267.271	214.629	651.104	346.532	55.006
Capital Federal	619.717	80.011	270.912	215.347	53.447
Catamarca	86.451	8.238	51.839	22.800	3.574
Córdoba	712.042	73.571	393.022	210.511	34.938
Corrientes	260.154	30.040	165.290	57.737	7.087
Chaco	262.949	25.045	168.632	60.407	8.865
Chubut	109.690	13.647	63.920	30.874	1.249
Entre Ríos	290.259	32.220	167.250	75.336	15.453
Formosa	142.426	13.985	93.922	30.790	3.729
Jujuy	179.309	15.308	100.734	52.362	10.905
La Pampa	66.881	6.486	41.403	17.609	1.383
La Rioja	75.658	10.512	42.956	19.013	3.177
Mendoza	366.749	36.403	222.818	99.584	7.944
Misiones	263.093	27.818	177.489	51.063	6.723
Neuquén	133.598	15.912	77.685	36.040	3.961
Río Negro	151.843	17.073	93.286	38.088	3.396
Salta	295.430	26.037	170.833	85.815	12.745
San Juan	148.192	16.186	89.777	38.345	3.884
San Luis	88.862	12.017	51.468	22.529	2.848
Santa Cruz	52.743	8.311	29.280	14.239	913
Santa Fe	741.077	94.031	414.174	192.883	39.989
Santiago del Estero	217.546	24.349	140.998	42.953	9.246
Tierra del Fuego	28.106	4.775	15.481	6.926	924
Tucumán	314.847	31.753	192.240	76.184	14.670



Alumnos del sector de gestión estatal por nivel de enseñanza según división político-territorial

División político-territorial	Total	Nivel de enseñanza			
		Inicial	Primario/ EGB	Medio	Superior no universitario
Total País	6.696.445	775.599	3.988.973	1.698.619	233.254
Buenos Aires	2.296.965	296.692	1.303.659	619.551	77.063
Partidos del Conurbano	1.325.873	138.990	794.614	355.458	36.811
Buenos Aires Resto	971.092	157.702	509.045	264.093	40.252
Capital Federal	332.659	43.298	152.830	111.416	25.115
Catamarca	77.095	6.884	47.755	19.684	2.772
Córdoba	489.732	54.355	297.433	122.869	15.075
Corrientes	233.764	26.349	152.653	49.410	5.352
Chaco	243.663	23.096	158.540	54.907	7.120
Chubut	95.939	11.422	56.950	26.588	979
Entre Ríos	224.656	22.687	132.539	57.785	11.645
Formosa	131.338	11.424	88.425	28.352	3.137
Jujuy	162.476	13.057	93.572	46.813	9.034
La Pampa	58.679	5.574	38.874	13.533	698
La Rioja	69.168	9.516	39.670	17.055	2.927
Mendoza	309.750	31.086	196.943	76.809	4.912
Misiones	220.625	22.569	154.728	40.281	3.047
Neuquén	122.468	14.270	72.080	32.445	3.673
Río Negro	129.896	14.186	80.724	31.919	3.067
Salta	252.159	21.996	150.858	70.484	8.821
San Juan	127.678	13.386	79.163	31.753	3.376
San Luis	77.680	10.232	46.056	18.971	2.421
Santa Cruz	45.578	7.311	25.066	12.579	622
Santa Fe	536.240	65.117	314.854	131.247	25.022
Santiago del Estero	191.554	21.490	129.754	32.650	7.660
Tierra del Fuego	24.151	3.973	13.863	5.541	774
Tucumán	242.532	25.629	161.984	45.977	8.942

Alumnos del sector de gestión privada por nivel de enseñanza según división político-territorial

División político-territorial	Total	Nivel de enseñanza			
		Inicial	Primario/ EGB	Medio	Superior no universitario
Total País	2.192.751	325.209	1.055.854	688.855	122.833
Buenos Aires	984.609	180.388	505.759	270.488	27.974
Partidos del Conurbano	688.430	123.461	363.700	188.049	13.220
Buenos Aires Resto	296.179	56.927	142.059	82.439	14.754
Capital Federal	287.058	36.713	118.082	103.931	28.332
Catamarca	9.356	1.354	4.084	3.116	802
Córdoba	222.310	19.216	95.589	87.642	19.863
Corrientes	26.390	3.691	12.637	8.327	1.735
Chaco	19.286	1.949	10.092	5.500	1.745
Chubut	13.751	2.225	6.970	4.286	270
Entre Ríos	65.603	9.533	34.711	17.551	3.808
Formosa	11.088	2.561	5.497	2.438	592
Jujuy	16.833	2.251	7.162	5.549	1.871
La Pampa	8.202	912	2.529	4.076	685
La Rioja	6.490	996	3.286	1.958	250
Mendoza	56.999	5.317	25.875	22.775	3.032
Misiones	42.468	5.249	22.761	10.782	3.676
Neuquén	11.130	1.642	5.605	3.595	288
Río Negro	21.947	2.887	12.562	6.169	329
Salta	43.271	4.041	19.975	15.331	3.924
San Juan	20.514	2.800	10.614	6.592	508
San Luis	11.182	1.785	5.412	3.558	427
Santa Cruz	7.165	1.000	4.214	1.660	291
Santa Fe	204.837	28.914	99.320	61.636	14.967
Santiago del Estero	25.992	2.859	11.244	10.303	1.586
Tierra del Fuego	3.955	802	1.618	1.385	150
Tucumán	72.315	6.124	30.256	30.207	5.728

Estimación de la cantidad de alumnos matriculados por nivel de enseñanza  
según división político-territorial

División político-territorial	Total	Nivel de enseñanza			
		Inicial	Primario/ EGB	Medio	Superior no universitario
Total País	9.073.731	1.128.712	5.089.112	2.485.646	370.261
Buenos Aires	3.400.110	495.315	1.836.736	957.033	111.026
Partidos del Conurbano	2.087.668	272.482	1.175.802	583.790	52.884
Buenos Aires Resto	1.312.442	222.833	660.934	372.616	58.142
Capital Federal	630.754	81.428	273.569	221.180	54.577
Catamarca	91.290	9.916	54.036	22.987	4.351
Córdoba	714.946	73.710	394.651	211.379	35.206
Corrientes	261.405	30.232	165.479	58.257	7.437
Chaco	263.577	25.199	168.723	60.456	9.199
Chubut	111.446	13.647	63.920	32.630	1.249
Entre Ríos	290.259	32.220	167.250	75.336	15.453
Formosa	142.991	14.141	94.171	30.880	3.799
Jujuy	179.548	15.320	100.913	52.410	10.905
La Pampa	68.496	6.496	41.607	19.010	1.383
La Rioja	75.685	10.512	42.983	19.013	3.177
Mendoza	372.252	36.485	223.421	102.725	9.621
Misiones	264.340	28.087	177.999	51.511	6.743
Neuquén	134.103	16.089	77.836	35.970	4.208
Río Negro	151.866	17.096	93.286	38.088	3.396
Salta	303.118	26.993	173.878	89.286	12.961
San Juan	148.855	16.434	89.805	38.732	3.884
San Luis	89.311	12.292	51.708	22.463	2.848
Santa Cruz	52.743	8.311	29.280	14.239	913
Santa Fe	748.258	95.295	414.975	196.612	41.376
Santiago del Estero	224.378	25.974	141.949	46.372	10.083
Tierra del Fuego	28.442	4.775	15.817	6.926	924
Tucumán	325.558	32.745	195.120	82.151	15.542

Estimación de la cantidad de alumnos matriculados del sector de gestión estatal  
por nivel de enseñanza según división político-territorial

División político-territorial	Total	Nivel de enseñanza			
		Inicial	Primario/ EGB	Medio	Superior no universitario
Total País	6.810.426	790.607	4.009.991	1.768.894	240.934
Buenos Aires	2.364.257	304.604	1.313.115	667.050	79.488
Partidos del Conurbano	1.363.736	142.141	799.537	382.244	37.977
Buenos Aires Resto	1.000.521	162.463	513.578	284.806	41.511
Capital Federal	339.703	44.089	154.279	115.680	25.655
Catamarca	81.858	8.562	49.876	19.871	3.549
Córdoba	491.950	54.411	298.751	123.445	15.343
Corrientes	234.849	26.541	152.842	49.764	5.702
Chaco	244.195	23.203	158.631	54.907	7.454
Chubut	97.695	11.422	56.950	28.344	979
Entre Ríos	224.656	22.687	132.539	57.785	11.645
Formosa	131.903	11.580	88.674	28.442	3.207
Jujuy	162.715	13.069	93.751	46.861	9.034
La Pampa	60.294	5.584	39.078	14.934	698
La Rioja	69.195	9.516	39.697	17.055	2.927
Mendoza	312.236	31.094	197.318	78.312	5.512
Misiones	221.391	22.790	154.805	40.729	3.067
Neuquén	122.956	14.447	72.214	32.375	3.920
Río Negro	129.896	14.186	80.724	31.919	3.067
Salta	258.181	22.816	152.877	73.667	8.821
San Juan	128.071	13.634	79.163	31.898	3.376
San Luis	78.059	10.437	46.296	18.905	2.421
Santa Cruz	45.578	7.311	25.066	12.579	622
Santa Fe	540.580	65.974	315.041	133.935	25.630
Santiago del Estero	197.361	22.596	130.466	35.802	8.497
Tierra del Fuego	24.487	3.973	14.199	5.541	774
Tucumán	248.360	26.081	163.639	49.094	9.546

Estimación de la cantidad de alumnos matriculados del sector de gestión privada  
por nivel de enseñanza según división político-territorial

División político-territorial	Total	Nivel de enseñanza			
		Inicial	Primario/ EGB	Medio	Superior no universitario
Total País	2.263.305	338.105	1.079.121	716.752	129.327
Buenos Aires	1.035.853	190.711	523.621	289.983	31.538
Partidos del Conurbano	723.932	130.341	376.265	201.546	14.907
Buenos Aires Resto	311.921	60.370	147.356	88.437	16.631
Capital Federal	291.051	37.339	119.290	105.500	28.922
Catamarca	9.432	1.354	4.160	3.116	802
Córdoba	222.996	19.299	95.900	87.934	19.863
Corrientes	26.556	3.691	12.637	8.493	1.735
Chaco	19.382	1.996	10.092	5.549	1.745
Chubut	13.751	2.225	6.970	4.286	270
Entre Ríos	65.603	9.533	34.711	17.551	3.808
Formosa	11.088	2.561	5.497	2.438	592
Jujuy	16.833	2.251	7.162	5.549	1.871
La Pampa	8.202	912	2.529	4.076	685
La Rioja	6.490	996	3.286	1.958	250
Mendoza	60.016	5.391	26.103	24.413	4.109
Misiones	42.949	5.297	23.194	10.782	3.676
Neuquén	11.147	1.642	5.622	3.595	288
Río Negro	21.970	2.910	12.562	6.169	329
Salta	44.937	4.177	21.001	15.619	4.140
San Juan	20.784	2.800	10.642	6.834	508
San Luis	11.252	1.855	5.412	3.558	427
Santa Cruz	7.165	1.000	4.214	1.660	291
Santa Fe	207.678	29.321	99.934	62.677	15.746
Santiago del Estero	27.017	3.378	11.483	10.570	1.586
Tierra del Fuego	3.955	802	1.618	1.385	150
Tucumán	77.198	6.664	31.481	33.057	5.996

Alumnos del nivel de enseñanza inicial por ciclo según división político-territorial

División político-territorial	Total	Ciclo		
		1°	2°	3°
Total País	1.100.808	139.195	288.414	673.199
Buenos Aires	477.080	102.879	155.713	218.488
Partidos del Conurbano	262.451	50.955	83.557	127.939
Buenos Aires Resto	214.629	51.924	72.156	90.549
Capital Federal	80.011	15.855	28.683	35.473
Catamarca	8.238	187	1.290	6.761
Córdoba	73.571	904	5.087	67.580
Corrientes	30.040	1.279	5.668	23.093
Chaco	25.045	895	3.195	20.955
Chubut	13.647	1.019	3.505	9.123
Entre Ríos	32.220	1.076	7.065	24.079
Formosa	13.985	337	2.115	11.533
Jujuy	15.308	633	1.787	12.888
La Pampa	6.486	188	334	5.964
La Rioja	10.512	810	3.607	6.095
Mendoza	36.403	358	2.100	33.945
Misiones	27.818	438	3.165	24.215
Neuquén	15.912	745	3.848	11.319
Río Negro	17.073	420	4.022	12.631
Salta	26.037	640	3.471	21.926
San Juan	16.186	31	2.259	13.896
San Luis	12.017	462	4.072	7.483
Santa Cruz	8.311	107	3.649	4.555
Santa Fe	94.031	7.204	29.700	57.127
Santiago del Estero	24.349	1.743	9.080	13.526
Tierra del Fuego	4.775	258	1.958	2.559
Tucumán	31.753	727	3.041	27.985

Alumnos del nivel de enseñanza inicial del sector de gestión estatal por ciclo  
según división político-territorial

División político-territorial	Total	Ciclo		
		1°	2°	3°
Total País	775.599	84.425	182.065	509.109
Buenos Aires	296.692	66.101	95.488	135.103
Partidos del Conurbano	138.990	27.511	42.647	68.832
Buenos Aires Resto	157.702	38.590	52.841	66.271
Capital Federal	43.298	8.021	16.087	19.190
Catamarca	6.884	78	739	6.067
Córdoba	54.355	211	637	53.507
Corrientes	26.349	855	4.401	21.093
Chaco	23.096	705	2.656	19.735
Chubut	11.422	383	2.615	8.424
Entre Ríos	22.687	430	3.853	18.404
Formosa	11.424	66	1.108	10.250
Jujuy	13.057	381	982	11.694
La Pampa	5.574	2	-	5.572
La Rioja	9.516	636	3.266	5.614
Mendoza	31.086	38	866	30.182
Misiones	22.569	247	1.871	20.451
Neuquén	14.270	510	3.321	10.439
Río Negro	14.186	87	3.132	10.967
Salta	21.996	365	2.511	19.120
San Juan	13.386	5	1.148	12.233
San Luis	10.232	326	3.322	6.584
Santa Cruz	7.311	27	3.240	4.044
Santa Fe	65.117	3.252	19.170	42.695
Santiago del Estero	21.490	1.262	7.992	12.236
Tierra del Fuego	3.973	45	1.683	2.245
Tucumán	25.629	392	1.977	23.260

Alumnos del nivel de enseñanza inicial del sector de gestión privada por ciclo  
según división político-territorial

División político-territorial	Total	Ciclo		
		1°	2°	3°
Total País	325.209	54.770	106.349	164.090
Buenos Aires	180.388	36.778	60.225	83.385
Partidos del Conurbano	123.461	23.444	40.910	59.107
Buenos Aires Resto	56.927	13.334	19.315	24.278
Capital Federal	36.713	7.834	12.596	16.283
Catamarca	1.354	109	551	694
Córdoba	19.216	693	4.450	14.073
Corrientes	3.691	424	1.267	2.000
Chaco	1.949	190	539	1.220
Chubut	2.225	636	890	699
Entre Ríos	9.533	646	3.212	5.675
Formosa	2.561	271	1.007	1.283
Jujuy	2.251	252	805	1.194
La Pampa	912	186	334	392
La Rioja	996	174	341	481
Mendoza	5.317	320	1.234	3.763
Misiones	5.249	191	1.294	3.764
Neuquén	1.642	235	527	880
Río Negro	2.887	333	890	1.664
Salta	4.041	275	960	2.806
San Juan	2.800	26	1.111	1.663
San Luis	1.785	136	750	899
Santa Cruz	1.000	80	409	511
Santa Fe	28.914	3.952	10.530	14.432
Santiago del Estero	2.859	481	1.088	1.290
Tierra del Fuego	802	213	275	314
Tucumán	6.124	335	1.064	4.725



Porcentaje de alumnos varones del nivel de enseñanza inicial por ciclo  
según división político-territorial

División político-territorial	Total	Ciclo		
		1°	2°	3°
Total País	49,5	48,9	49,3	49,7
Buenos Aires	49,4	49,0	49,1	49,8
Partidos del Conurbano	48,5	48,5	48,4	48,6
Buenos Aires Resto	50,5	49,5	50,0	51,5
Capital Federal	49,8	48,8	49,8	50,2
Catamarca	49,4	48,7	45,7	50,1
Córdoba	50,1	48,7	49,0	50,2
Corrientes	48,3	43,9	48,7	48,5
Chaco	50,3	49,9	49,9	50,3
Chubut	50,0	50,7	47,7	50,8
Entre Ríos	49,9	53,2	49,3	50,0
Formosa	49,5	46,0	46,9	50,0
Jujuy	49,2	47,9	49,0	49,2
La Pampa	49,3	36,2	45,2	49,9
La Rioja	49,6	48,4	49,5	49,9
Mendoza	50,4	50,0	47,7	50,6
Misiones	46,9	49,3	47,3	46,8
Neuquén	50,1	50,9	50,8	49,9
Río Negro	50,5	52,1	50,3	50,5
Salta	49,2	51,3	49,2	49,2
San Juan	49,3	48,4	47,7	49,6
San Luis	48,6	45,0	50,4	47,9
Santa Cruz	49,4	46,7	49,0	49,8
Santa Fe	48,8	47,9	49,8	48,5
Santiago del Estero	49,6	49,3	49,4	49,9
Tierra del Fuego	50,9	51,6	50,4	51,2
Tucumán	50,1	51,3	50,4	50,0

Secciones del nivel de enseñanza inicial por tipo de sección y ciclo  
según división político-territorial

División político-territorial	Total	Tipo de secciones				
		Secciones independientes por ciclo				Secciones múltiples
		Total	1°	2°	3°	
Total País	43.855	37.497	4.706	8.698	24.093	6.358
Buenos Aires	17.563	13.594	2.948	3.895	6.751	3.969
Partidos del Conurbano	9.674	7.704	1.503	2.123	4.078	1.970
Buenos Aires Resto	7.889	5.890	1.445	1.772	2.673	1.999
Capital Federal	3.832	3.623	798	1.258	1.567	209
Catamarca	370	365	9	51	305	5
Córdoba	2.868	2.828	49	190	2.589	40
Corrientes	1.218	1.030	60	169	801	188
Chaco	1.085	958	41	95	822	127
Chubut	687	594	47	135	412	93
Entre Ríos	1.359	1.219	47	242	930	140
Formosa	582	532	13	67	452	50
Jujuy	661	609	33	57	519	52
La Pampa	340	334	17	18	299	6
La Rioja	407	391	36	131	224	16
Mendoza	1.526	1.397	19	65	1.313	129
Misiones	1.040	951	18	98	835	89
Neuquén	712	663	30	155	478	49
Río Negro	743	666	23	144	499	77
Salta	970	793	14	68	711	177
San Juan	709	591	2	66	523	118
San Luis	486	439	27	142	270	47
Santa Cruz	373	364	6	161	197	9
Santa Fe	3.810	3.356	330	1.010	2.016	454
Santiago del Estero	992	901	81	316	504	91
Tierra del Fuego	249	235	19	92	124	14
Tucumán	1.273	1.064	39	73	952	209

Secciones del nivel de enseñanza inicial del sector de gestión estatal  
por tipo de sección y ciclo según división político-territorial

División político-territorial	Total	Tipo de secciones				
		Secciones independientes por ciclo				Secciones múltiples
		Total	1°	2°	3°	
Total País	29.974	25.606	2.522	5.096	17.988	4.368
Buenos Aires	10.301	7.939	1.756	2.269	3.914	2.362
Partidos del Conurbano	4.671	3.840	748	1.039	2.053	831
Buenos Aires Resto	5.630	4.099	1.008	1.230	1.861	1.531
Capital Federal	1.900	1.737	342	619	776	163
Catamarca	310	306	4	27	275	4
Córdoba	2.150	2.134	9	18	2.107	16
Corrientes	1.025	863	34	114	715	162
Chaco	985	877	34	74	769	108
Chubut	546	473	9	94	370	73
Entre Ríos	998	866	17	123	726	132
Formosa	477	440	1	31	408	37
Jujuy	563	525	18	30	477	38
La Pampa	284	280			280	4
La Rioja	358	343	26	116	201	15
Mendoza	1.263	1.159	2	11	1.146	104
Misiones	845	766	9	52	705	79
Neuquén	626	596	20	135	441	30
Río Negro	595	535	4	106	425	60
Salta	793	665	7	44	614	128
San Juan	585	468		18	450	117
San Luis	396	353	15	109	229	43
Santa Cruz	323	314	1	140	173	9
Santa Fe	2.631	2.209	137	594	1.478	422
Santiago del Estero	850	770	55	268	447	80
Tierra del Fuego	188	185	4	76	105	3
Tucumán	982	803	18	28	757	179

Secciones del nivel de enseñanza inicial del sector de gestión privada  
por tipo de sección y ciclo según división político-territorial

División político-territorial	Total	Tipo de secciones				
		Secciones independientes por ciclo				Secciones múltiples
		Total	1°	2°	3°	
Total País	13.881	11.891	2.184	3.602	6.105	1.990
Buenos Aires	7.262	5.655	1.192	1.626	2.837	1.607
Partidos del Conurbano	5.003	3.864	755	1.084	2.025	1.139
Buenos Aires Resto	2.259	1.791	437	542	812	468
Capital Federal	1.932	1.886	456	639	791	46
Catamarca	60	59	5	24	30	1
Córdoba	718	694	40	172	482	24
Corrientes	193	167	26	55	86	26
Chaco	100	81	7	21	53	19
Chubut	141	121	38	41	42	20
Entre Ríos	361	353	30	119	204	8
Formosa	105	92	12	36	44	13
Jujuy	98	84	15	27	42	14
La Pampa	56	54	17	18	19	2
La Rioja	49	48	10	15	23	1
Mendoza	263	238	17	54	167	25
Misiones	195	185	9	46	130	10
Neuquén	86	67	10	20	37	19
Río Negro	148	131	19	38	74	17
Salta	177	128	7	24	97	49
San Juan	124	123	2	48	73	1
San Luis	90	86	12	33	41	4
Santa Cruz	50	50	5	21	24	-
Santa Fe	1.179	1.147	193	416	538	32
Santiago del Estero	142	131	26	48	57	11
Tierra del Fuego	61	50	15	16	19	11
Tucumán	291	261	21	45	195	30

Promedio de alumnos por sección del nivel de enseñanza inicial  
por tipo de sección y ciclo según división político-territorial

División político-territorial	Total	Tipo de secciones				
		Secciones independientes por ciclo				Secciones múltiples
		Total	1°	2°	3°	
Total País	25	25	23	25	26	24
Buenos Aires	27	28	26	28	28	25
Partidos del Conurbano	27	28	25	28	28	26
Buenos Aires Resto	27	28	27	28	28	25
Capital Federal	21	21	18	21	22	20
Catamarca	22	22	18	25	22	17
Córdoba	26	25	17	25	26	40
Corrientes	25	24	17	24	24	28
Chaco	23	23	17	22	24	20
Chubut	20	20	16	20	21	19
Entre Ríos	24	24	21	25	24	17
Formosa	24	24	20	25	24	23
Jujuy	23	24	18	24	24	17
La Pampa	19	19	10	18	20	21
La Rioja	26	26	22	26	26	22
Mendoza	24	24	14	20	24	21
Misiones	27	27	20	26	27	28
Neuquén	22	23	21	23	23	15
Río Negro	23	23	15	23	24	21
Salta	27	28	29	28	28	22
San Juan	23	23	12	23	23	21
San Luis	25	25	15	25	26	23
Santa Cruz	22	23	18	22	23	9
Santa Fe	25	25	20	25	26	21
Santiago del Estero	25	25	20	26	25	25
Tierra del Fuego	19	20	11	21	20	9
Tucumán	25	25	16	20	26	22

Promedio de alumnos por sección del nivel de enseñanza inicial del sector de gestión estatal  
por tipo de sección y ciclo según división político-territorial

División político-territorial	Total	Tipo de secciones				
		Secciones independientes por ciclo				Secciones múltiples
		Total	1°	2°	3°	
Total País	26	26	26	27	26	25
Buenos Aires	29	30	29	30	30	26
Partidos del Conurbano	30	30	29	30	30	28
Buenos Aires Resto	28	29	28	29	29	25
Capital Federal	23	23	21	23	24	21
Catamarca	22	22	20	26	22	16
Córdoba	25	25	23	27	25	64
Corrientes	26	25	20	26	25	31
Chaco	23	24	18	23	24	21
Chubut	21	21	19	21	21	20
Entre Ríos	23	24	21	24	24	17
Formosa	24	24	21	26	24	22
Jujuy	23	24	21	25	24	16
La Pampa	20	20	-	-	20	24
La Rioja	27	27	24	27	27	22
Mendoza	25	25	15	27	25	22
Misiones	27	27	23	25	27	29
Neuquén	23	23	23	23	23	17
Río Negro	24	24	22	25	24	22
Salta	28	29	42	31	28	23
San Juan	23	23	-	23	23	21
San Luis	26	26	19	27	26	23
Santa Cruz	23	23	26	23	23	9
Santa Fe	25	26	21	26	26	20
Santiago del Estero	25	25	22	26	25	26
Tierra del Fuego	21	21	11	22	21	7
Tucumán	26	27	20	24	27	23

Promedio de alumnos por sección del nivel de enseñanza inicial del sector de gestión privada  
por tipo de sección y ciclo según división político-territorial

División político-territorial	Total	Tipo de secciones				
		Secciones independientes por ciclo				Secciones múltiples
		Total	1°	2°	3°	
Total País	23	24	20	23	25	23
Buenos Aires	25	25	22	25	26	24
Partidos del Conurbano	25	25	21	25	26	24
Buenos Aires Resto	25	25	23	26	26	24
Capital Federal	19	19	17	19	20	16
Catamarca	23	23	17	23	23	22
Córdoba	27	27	15	25	29	24
Corrientes	19	20	14	20	22	15
Chaco	19	20	13	20	21	16
Chubut	16	16	15	17	15	17
Entre Ríos	26	26	21	26	27	23
Formosa	24	24	19	24	26	25
Jujuy	23	23	14	24	26	21
La Pampa	16	16	10	18	20	16
La Rioja	20	20	17	22	21	16
Mendoza	20	21	14	19	22	16
Misiones	27	27	17	26	28	26
Neuquén	19	21	17	21	23	11
Río Negro	20	20	14	20	22	14
Salta	23	25	16	23	26	17
San Juan	23	23	12	23	23	31
San Luis	20	20	10	21	22	23
Santa Cruz	20	20	16	19	21	-
Santa Fe	25	24	19	24	26	27
Santiago del Estero	20	21	17	21	22	14
Tierra del Fuego	13	14	11	14	16	9
Tucumán	21	21	12	17	23	20

### Cargos docentes por función educativa del nivel de enseñanza inicial según división político-territorial

División político-territorial	Total	Función educativa		
		Dirección y gestión	Frente a alumnos	Apoyo
Total País	71.570	7.801	60.161	3.608
Buenos Aires	34.354	4.369	27.233	2.752
Partidos del Conurbano	18.331	2.564	14.382	1.385
Buenos Aires Resto	16.023	1.805	12.851	1.367
Capital Federal	8.205	1.104	6.842	259
Catamarca	485	46	431	8
Córdoba	3.953	359	3.528	66
Corrientes	1.521	167	1.334	20
Chaco	1.364	178	1.154	32
Chubut	1.011	114	883	14
Entre Ríos	1.414	23	1.391	-
Formosa	675	60	615	-
Jujuy	747	17	724	6
La Pampa	460	48	412	-
La Rioja	546	74	468	4
Mendoza	1.640	35	1.596	9
Misiones	1.187	24	1.148	15
Neuquén	1.247	116	1.057	74
Río Negro	1.034	110	918	6
Salta	1.205	94	1.093	18
San Juan	797	44	749	4
San Luis	772	53	704	15
Santa Cruz	875	122	741	12
Santa Fe	4.926	444	4.291	191
Santiago del Estero	1.217	106	1.068	43
Tierra del Fuego	529	61	412	56
Tucumán	1.406	33	1.369	4

Nota:  
Los "directores con clase anexa" y los "directores maestro" están incluidos en la categoría "frente a alumnos".



Cargos docentes por función educativa del nivel de enseñanza inicial del sector de gestión estatal  
según división político-territorial

División político-territorial	Total	Función educativa		
		Dirección y gestión	Frente a alumnos	Apoyo
Total País	46.493	4.768	39.518	2.207
Buenos Aires	20.249	2.525	16.095	1.629
Partidos del Conurbano	8.897	1.190	7.087	620
Buenos Aires Resto	11.352	1.335	9.008	1.009
Capital Federal	4.377	474	3.722	181
Catamarca	383	41	340	2
Córdoba	2.627	263	2.347	17
Corrientes	1.151	114	1.030	7
Chaco	1.199	160	1.010	29
Chubut	735	79	650	6
Entre Ríos	1.035	13	1.022	-
Formosa	545	46	499	-
Jujuy	611	13	597	1
La Pampa	386	38	348	-
La Rioja	485	65	416	4
Mendoza	1.322	29	1.289	4
Misiones	934	13	911	10
Neuquén	1.103	106	927	70
Río Negro	820	99	717	4
Salta	958	87	863	8
San Juan	641	29	612	-
San Luis	567	26	530	11
Santa Cruz	740	101	630	9
Santa Fe	3.186	308	2.751	127
Santiago del Estero	1.012	85	893	34
Tierra del Fuego	391	42	296	53
Tucumán	1.036	12	1.023	1

Nota:  
Los "directores con clase anexa" y los "directores maestro" están incluidos en la categoría "frente a alumnos".

Cargos docentes por función educativa del nivel de enseñanza inicial del sector de gestión privada según división político-territorial

División político-territorial	Total	Función educativa		
		Dirección y gestión	Frente a alumnos	Apoyo
Total País	25.077	3.033	20.643	1.401
Buenos Aires	14.105	1.844	11.138	1.123
Partidos del Conurbano	9.435	1.375	7.295	765
Buenos Aires Resto	4.670	469	3.843	358
Capital Federal	3.828	630	3.120	78
Catamarca	102	5	91	6
Córdoba	1.326	96	1.181	49
Corrientes	370	53	304	13
Chaco	165	18	144	3
Chubut	276	35	233	8
Entre Ríos	379	10	369	-
Formosa	130	14	116	-
Jujuy	136	4	127	5
La Pampa	74	10	64	-
La Rioja	61	9	52	-
Mendoza	318	6	307	5
Misiones	253	11	237	5
Neuquén	144	10	130	4
Río Negro	214	11	201	2
Salta	247	7	230	10
San Juan	156	15	137	4
San Luis	205	27	174	4
Santa Cruz	135	21	111	3
Santa Fe	1.740	136	1.540	64
Santiago del Estero	205	21	175	9
Tierra del Fuego	138	19	116	3
Tucumán	370	21	346	3

Nota:  
Los "directores con clase anexa" y los "directores maestro" están incluidos en la categoría "frente a alumnos".

Alumnos extranjeros del nivel de enseñanza inicial por país de origen  
según división político-territorial

División político-territorial	Total	País de origen					
		Bolivia	Brasil	Chile	Paraguay	Uruguay	Otros
Total País	7.748	1.513	338	775	1.517	526	3.079
Buenos Aires	3.943	632	156	230	1.012	302	1.611
Partidos del Conurbano	3.060	455	103	129	868	243	1.262
Buenos Aires Resto	883	177	53	101	144	59	349
Capital Federal	2.155	582	81	68	366	180	878
Catamarca	5	2	2	-	-	-	1
Córdoba	233	16	18	22	10	5	162
Corrientes	28	2	7	2	5	3	9
Chaco	14	-	-	-	10	1	3
Chubut	59	18	2	28	-	2	9
Entre Ríos	37	1	-	4	4	17	11
Formosa	44	-	-	-	43	-	1
Jujuy	42	37	1	-	1	-	3
La Pampa	6	-	-	2	-	-	4
La Rioja	5	1	1	2	-	-	1
Mendoza	333	76	7	102	2	2	144
Misiones	80	-	33	-	39	-	8
Neuquén	82	10	1	62	-	3	6
Río Negro	104	8	2	80	-	-	14
Salta	114	86	3	8	2	-	15
San Juan	26	3	1	9	-	-	13
San Luis	40	5	-	25	-	3	7
Santa Cruz	82	10	3	62	2	1	4
Santa Fe	198	5	19	9	17	6	142
Santiago del Estero	13	-	-	1	1	1	10
Tierra del Fuego	68	10	-	51	1	-	6
Tucumán	37	9	1	8	2	-	17

Alumnos del nivel de enseñanza primario/EGB por grado/año según división político-territorial

División político-territorial	Total	Grado / año						
		1°	2°	3°	4°	5°	6°	7°
Total País	5.044.827	818.635	783.475	751.196	737.746	694.026	646.516	613.233
Buenos Aires	1.809.418	263.231	282.804	269.471	266.202	253.885	239.037	234.788
Partidos del Conurbano	1.158.314	169.162	182.614	173.397	170.091	161.764	151.659	149.627
Buenos Aires Resto	651.104	94.069	100.190	96.074	96.111	92.121	87.378	85.161
Capital Federal	270.912	39.445	38.940	38.574	39.382	38.768	38.317	37.486
Catamarca	51.839	8.997	8.045	7.647	7.748	7.019	6.543	5.840
Córdoba	393.022	63.964	58.589	57.516	57.123	55.156	52.023	48.651
Corrientes	165.290	34.470	26.856	24.322	23.645	20.819	18.622	16.556
Chaco	168.632	32.916	28.226	26.515	24.334	21.288	18.633	16.720
Chubut	63.920	10.256	9.407	9.654	9.457	8.946	8.560	7.640
Entre Ríos	167.250	28.454	26.727	23.493	24.943	22.526	20.994	20.113
Formosa	93.922	18.847	15.524	14.620	13.669	11.974	10.341	8.947
Jujuy	100.734	15.530	14.680	15.074	14.909	14.696	13.494	12.351
La Pampa	41.403	6.448	6.178	6.111	6.149	5.839	5.560	5.118
La Rioja	42.956	7.533	6.994	6.545	6.189	5.664	5.296	4.735
Mendoza	222.818	34.811	33.313	33.621	34.229	31.540	28.367	26.937
Misiones	177.489	38.056	29.631	26.789	24.781	21.756	19.424	17.052
Neuquén	77.685	13.219	12.308	11.894	11.221	10.632	9.697	8.714
Río Negro	93.286	15.739	13.990	13.861	13.553	13.211	12.015	10.917
Salta	170.833	28.260	26.722	26.185	24.730	23.709	21.383	19.844
San Juan	89.777	15.549	13.853	13.097	12.724	11.931	11.522	11.101
San Luis	51.468	9.829	8.315	7.479	7.239	6.738	6.029	5.839
Santa Cruz	29.280	5.006	4.465	4.318	4.144	4.116	3.835	3.396
Santa Fe	414.174	66.606	61.937	60.600	60.716	57.467	54.948	51.900
Santiago del Estero	140.998	27.871	23.418	21.751	19.959	17.922	15.845	14.232
Tierra del Fuego	15.481	2.665	2.527	2.376	2.190	2.080	1.884	1.759
Tucumán	192.240	30.933	30.026	29.683	28.510	26.344	24.147	22.597

Nota:  
La información del nivel primario corresponde a todas las unidades educativas de este nivel, incluyendo a aquellas que ya han implementado la Educación General Básica.

Alumnos del nivel de enseñanza primario/EGB del sector de gestión estatal por grado/año  
según división político-territorial

División político-territorial	Total	Grado / año						
		1°	2°	3°	4°	5°	6°	7°
Total País	3.988.973	655.406	621.554	595.648	583.879	547.726	509.858	474.902
Buenos Aires	1.303.659	184.636	202.765	193.051	191.569	183.940	174.622	173.076
Partidos del Conurbano	794.614	112.357	124.499	118.109	116.556	111.869	105.668	105.556
Buenos Aires Resto	509.045	72.279	78.266	74.942	75.013	72.071	68.954	67.520
Capital Federal	152.830	22.180	21.577	21.582	22.156	21.877	21.908	21.550
Catamarca	47.755	8.319	7.385	7.049	7.173	6.456	6.009	5.364
Córdoba	297.433	50.233	45.532	44.774	44.320	42.731	40.316	29.527
Corrientes	152.653	32.260	24.811	22.484	21.784	19.125	17.047	15.142
Chaco	158.540	31.411	26.692	25.073	22.798	19.843	17.268	15.455
Chubut	56.950	9.157	8.410	8.636	8.398	7.985	7.594	6.770
Entre Ríos	132.539	22.590	21.274	18.552	19.840	17.674	16.609	16.000
Formosa	88.425	17.905	14.631	13.796	12.890	11.249	9.666	8.288
Jujuy	93.572	14.376	13.622	14.001	13.881	13.662	12.541	11.489
La Pampa	38.874	6.047	5.816	5.742	5.781	5.479	5.201	4.808
La Rioja	39.670	6.968	6.435	6.030	5.703	5.211	4.911	4.412
Mendoza	196.943	30.802	29.248	29.762	30.461	27.908	25.031	23.731
Misiones	154.728	34.110	25.999	23.323	21.441	18.694	16.580	14.581
Neuquén	72.080	12.374	11.433	11.030	10.389	9.825	8.995	8.034
Río Negro	80.724	13.649	12.090	12.015	11.686	11.459	10.371	9.454
Salta	150.858	25.217	23.720	23.205	21.848	20.806	18.822	17.240
San Juan	79.163	13.837	12.185	11.493	11.182	10.494	10.193	9.779
San Luis	46.056	8.948	7.471	6.667	6.470	5.999	5.380	5.121
Santa Cruz	25.066	4.305	3.840	3.718	3.551	3.500	3.274	2.878
Santa Fe	314.854	51.563	47.313	46.272	46.261	43.324	41.176	38.945
Santiago del Estero	129.754	26.032	21.651	20.014	18.247	16.339	14.480	12.991
Tierra del Fuego	13.863	2.337	2.231	2.125	1.997	1.912	1.721	1.540
Tucumán	161.984	26.150	25.423	25.254	24.053	22.234	20.143	18.727

Nota:  
La información del nivel primario corresponde a todas las unidades educativas de este nivel, incluyendo a aquellas que ya han implementado la Educación General Básica.

Alumnos del nivel de enseñanza primario/EGB del sector de gestión privada por grado/año  
según división político-territorial

División político-territorial	Total	Grado / año						
		1°	2°	3°	4°	5°	6°	7°
Total País	1.055.854	163.229	161.921	155.548	153.867	146.300	136.658	138.331
Buenos Aires	505.759	78.595	80.039	76.420	74.633	69.945	64.415	61.712
Partidos del Conurbano	363.700	56.805	58.115	55.288	53.535	49.895	45.991	44.071
Buenos Aires Resto	142.059	21.790	21.924	21.132	21.098	20.050	18.424	17.641
Capital Federal	118.082	17.265	17.363	16.992	17.226	16.891	16.409	15.936
Catamarca	4.084	678	660	598	575	563	534	476
Córdoba	95.589	13.731	13.057	12.742	12.803	12.425	11.707	19.124
Corrientes	12.637	2.210	2.045	1.838	1.861	1.694	1.575	1.414
Chaco	10.092	1.505	1.534	1.442	1.536	1.445	1.365	1.265
Chubut	6.970	1.099	997	1.018	1.059	961	966	870
Entre Ríos	34.711	5.864	5.453	4.941	5.103	4.852	4.385	4.113
Formosa	5.497	942	893	824	779	725	675	659
Jujuy	7.162	1.154	1.058	1.073	1.028	1.034	953	862
La Pampa	2.529	401	362	369	368	360	359	310
La Rioja	3.286	565	559	515	486	453	385	323
Mendoza	25.875	4.009	4.065	3.859	3.768	3.632	3.336	3.206
Misiones	22.761	3.946	3.632	3.466	3.340	3.062	2.844	2.471
Neuquén	5.605	845	875	864	832	807	702	680
Río Negro	12.562	2.090	1.900	1.846	1.867	1.752	1.644	1.463
Salta	19.975	3.043	3.002	2.980	2.882	2.903	2.561	2.604
San Juan	10.614	1.712	1.668	1.604	1.542	1.437	1.329	1.322
San Luis	5.412	881	844	812	769	739	649	718
Santa Cruz	4.214	701	625	600	593	616	561	518
Santa Fe	99.320	15.043	14.624	14.328	14.455	14.143	13.772	12.955
Santiago del Estero	11.244	1.839	1.767	1.737	1.712	1.583	1.365	1.241
Tierra del Fuego	1.618	328	296	251	193	168	163	219
Tucumán	30.256	4.783	4.603	4.429	4.457	4.110	4.004	3.870

Nota:  
La información del nivel primario corresponde a todas las unidades educativas de este nivel, incluyendo a aquellas que ya han implementado la Educación General Básica.

Porcentaje de alumnos varones del nivel de enseñanza primario/EGB por grado/año  
según división político-territorial

División político-territorial	Total	Grado / año						
		1°	2°	3°	4°	5°	6°	7°
Total País	50,9	51,5	51,5	51,1	51,0	50,6	50,3	49,9
Buenos Aires	50,9	50,8	51,5	51,2	51,1	50,8	50,6	50,2
Partidos del Conurbano	49,3	49,2	49,8	49,6	49,5	49,3	49,1	48,6
Buenos Aires Resto	53,7	53,8	54,6	54,1	53,9	53,4	53,3	52,9
Capital Federal	50,6	51,0	50,7	50,3	50,7	50,5	50,6	50,5
Catamarca	51,0	52,2	51,2	51,8	50,6	50,7	50,5	48,9
Córdoba	51,0	51,6	51,5	51,3	51,0	50,7	50,6	49,7
Corrientes	51,3	52,9	52,9	51,0	50,6	50,7	50,0	49,1
Chaco	50,9	52,5	51,9	50,9	50,9	49,8	49,8	48,5
Chubut	50,8	51,3	50,9	50,9	50,3	51,2	50,7	50,1
Entre Ríos	50,7	51,8	51,3	51,1	50,4	49,7	50,4	49,6
Formosa	51,2	51,9	51,3	51,1	51,9	52,0	50,0	49,4
Jujuy	50,8	50,8	50,9	51,3	51,1	49,8	50,9	50,7
La Pampa	50,7	51,2	51,8	51,3	50,7	49,1	51,1	49,2
La Rioja	50,4	51,0	51,6	50,4	51,2	49,9	49,0	48,7
Mendoza	50,9	52,1	50,9	50,8	51,3	50,5	50,6	49,4
Misiones	51,3	51,9	52,6	51,3	50,9	50,8	50,7	49,4
Neuquén	50,9	51,3	51,4	50,6	51,3	51,4	50,3	49,5
Río Negro	50,8	51,5	51,4	51,2	50,9	50,6	49,8	49,4
Salta	50,9	51,7	51,4	51,3	50,7	50,4	49,9	50,3
San Juan	50,7	51,7	51,9	50,3	50,7	50,6	49,8	49,4
San Luis	51,1	52,4	52,6	49,9	51,7	50,8	49,5	49,6
Santa Cruz	50,8	51,0	50,8	52,1	50,7	50,7	50,7	49,4
Santa Fe	50,7	51,3	51,3	50,9	50,8	50,7	49,5	50,0
Santiago del Estero	51,2	52,5	52,7	51,6	51,0	50,5	49,6	48,6
Tierra del Fuego	52,0	51,7	52,2	52,5	53,3	52,1	50,0	52,0
Tucumán	51,0	52,1	51,7	51,8	50,3	50,6	49,9	49,9

Nota:  
La información del nivel primario corresponde a todas las unidades educativas de este nivel, incluyendo a aquéllas que ya han implementado la Educación General Básica.

Alumnos del nivel de enseñanza primario/EGB por jornada y turno de funcionamiento  
según división político-territorial

División político-territorial	Total	Jornada y turno							
		Jornada simple						Jornada doble	Sin información
		Total	Mañana	Intermedio	Tarde	Vespertino	Noche		
Total País	5.044.827	4.821.213	2.597.187	40.172	2.182.495	594	765	222.926	688
Buenos Aires	1.809.418	1.773.614	909.561	6.347	857.706	-	-	35.150	654
Partidos del Conurbano	1.122.746	1.107.679	587.819	4.297	515.563	-	-	15.067	-
Buenos Aires Resto	686.672	665.935	321.742	2.050	342.143	-	-	20.083	654
Capital Federal	270.912	202.000	130.344	-	71.635	-	21	68.912	-
Catamarca	51.839	42.557	25.631	1.048	15.874	-	4	9.282	-
Córdoba	393.022	385.955	206.815	1.033	177.278	468	361	7.067	-
Corrientes	165.290	163.705	92.875	2.694	68.136	-	-	1.585	-
Chaco	168.632	158.062	94.512	-	63.550	-	-	10.570	-
Chubut	63.920	59.816	31.147	-	28.649	-	20	4.104	-
Entre Ríos	167.250	162.222	91.665	886	69.671	-	-	5.028	-
Formosa	93.922	87.332	45.706	1.525	40.088	-	13	6.590	-
Jujuy	100.734	90.969	48.487	2.550	39.932	-	-	9.765	-
La Pampa	41.403	36.103	18.394	4	17.682	-	23	5.300	-
La Rioja	42.956	39.365	25.503	36	13.798	-	28	3.591	-
Mendoza	222.818	218.958	116.906	-	102.022	-	30	3.860	-
Misiones	177.489	169.725	91.926	501	77.249	-	49	7.764	-
Neuquén	77.685	75.803	39.141	222	36.413	-	27	1.882	-
Rio Negro	93.286	91.364	45.844	67	45.453	-	-	1.922	-
Salta	170.833	162.254	86.670	9.654	65.895	35	-	8.550	29
San Juan	89.777	89.338	49.102	454	39.668	91	23	439	-
San Luis	51.468	49.223	27.860	128	21.235	-	-	2.245	-
Santa Cruz	29.280	28.947	14.127	-	14.820	-	-	333	-
Santa Fe	414.174	405.795	212.538	73	193.067	-	117	8.379	-
Santiago del Estero	140.998	135.040	92.212	2.745	40.034	-	49	5.958	-
Tierra del Fuego	15.481	15.199	7.405	-	7.794	-	-	282	-
Tucumán	192.235	177.867	92.816	10.205	74.846	-	-	14.368	5

Nota:  
La información del nivel primario corresponde a todas las unidades educativas de este nivel, incluyendo a aquellas que ya han implementado la Educación General Básica.



Alumnos del nivel de enseñanza primario/EGB del sector de gestión estatal por jornada y turno de funcionamiento según división político-territorial

División político-territorial	Total	Jornada y turno							
		Jornada simple						Jornada doble	Sin información
		Total	Mañana	Intermedio	Tarde	Vespertino	Noche		
Total País	3.988.973	3.800.023	2.023.444	39.985	1.735.832	379	383	188.262	688
Buenos Aires	1.303.659	1.279.819	640.071	6.192	633.556	-	-	23.186	654
Partidos del Conurbano	768.917	762.650	389.618	4.257	368.775	-	-	6.267	-
Buenos Aires Resto	534.742	517.169	250.453	1.935	264.781	-	-	16.919	654
Capital Federal	152.830	92.723	48.266	-	44.457	-	-	60.107	-
Catamarca	47.755	38.504	24.387	1.048	13.065	-	4	9.251	-
Córdoba	297.433	293.980	158.916	1.033	133.778	253	-	3.453	-
Corrientes	152.653	151.598	85.529	2.694	63.375	-	-	1.055	-
Chaco	158.540	147.970	88.155	-	59.815	-	-	10.570	-
Chubut	56.950	53.622	28.867	-	24.735	-	20	3.328	-
Entre Ríos	132.539	127.913	71.864	879	55.170	-	-	4.626	-
Formosa	88.425	81.835	42.605	1.525	37.692	-	13	6.590	-
Jujuy	93.572	84.372	44.880	2.550	36.942	-	-	9.200	-
La Pampa	38.874	33.574	17.566	4	15.981	-	23	5.300	-
La Rioja	39.670	36.201	23.329	36	12.808	-	28	3.469	-
Mendoza	196.943	195.178	102.970	-	92.178	-	30	1.765	-
Misiones	154.728	147.364	79.050	476	67.789	-	49	7.364	-
Neuquén	72.080	70.938	36.502	222	34.187	-	27	1.142	-
Rio Negro	80.724	79.840	40.236	67	39.537	-	-	884	-
Salta	150.858	142.934	75.655	9.654	57.590	35	-	7.895	29
San Juan	79.163	78.742	43.649	454	34.525	91	23	421	-
San Luis	46.056	43.839	24.362	128	19.349	-	-	2.217	-
Santa Cruz	25.066	24.958	12.373	-	12.585	-	-	108	-
Santa Fe	314.854	307.498	160.769	73	146.539	-	117	7.356	-
Santiago del Estero	129.754	123.954	85.165	2.745	35.995	-	49	5.800	-
Tierra del Fuego	13.863	13.863	7.004	-	6.859	-	-	-	-
Tucumán	161.984	148.804	81.274	10.205	57.325	-	-	13.175	5

Nota:  
La información del nivel primario corresponde a todas las unidades educativas de este nivel, incluyendo a aquellas que ya han implementado la Educación General Básica.

Alumnos del nivel de enseñanza primario/EGB del sector de gestión privada por jornada y turno de funcionamiento según división político-territorial

División político-territorial	Total	Jornada y turno							
		Jornada simple						Jornada doble	Sin información
		Total	Mañana	Intermedio	Tarde	Vespertino	Noche		
Total País	1.055.854	1.021.190	573.743	187	446.663	215	382	34.664	-
Buenos Aires	505.759	493.795	269.490	155	224.150	-	-	11.964	-
Partidos del Conurbano	353.829	345.029	198.201	40	146.788	-	-	8.800	-
Buenos Aires Resto	151.930	148.766	71.289	115	77.362	-	-	3.164	-
Capital Federal	118.082	109.277	82.078	-	27.178	-	21	8.805	-
Catamarca	4.084	4.053	1.244	-	2.809	-	-	31	-
Córdoba	95.589	91.975	47.899	-	43.500	215	361	3.614	-
Corrientes	12.637	12.107	7.346	-	4.761	-	-	530	-
Chaco	10.092	10.092	6.357	-	3.735	-	-	-	-
Chubut	6.970	6.194	2.280	-	3.914	-	-	776	-
Entre Ríos	34.711	34.309	19.801	7	14.501	-	-	402	-
Formosa	5.497	5.497	3.101	-	2.396	-	-	-	-
Jujuy	7.162	6.597	3.607	-	2.990	-	-	565	-
La Pampa	2.529	2.529	828	-	1.701	-	-	-	-
La Rioja	3.286	3.164	2.174	-	990	-	-	122	-
Mendoza	25.875	23.780	13.936	-	9.844	-	-	2.095	-
Misiones	22.761	22.361	12.876	25	9.460	-	-	400	-
Neuquén	5.605	4.865	2.639	-	2.226	-	-	740	-
Rio Negro	12.562	11.524	5.608	-	5.916	-	-	1.038	-
Salta	19.975	19.320	11.015	-	8.305	-	-	655	-
San Juan	10.614	10.596	5.453	-	5.143	-	-	18	-
San Luis	5.412	5.384	3.498	-	1.886	-	-	28	-
Santa Cruz	4.214	3.989	1.754	-	2.235	-	-	225	-
Santa Fe	99.320	98.297	51.769	-	46.528	-	-	1.023	-
Santiago del Estero	11.244	11.086	7.047	-	4.039	-	-	158	-
Tierra del Fuego	1.618	1.336	401	-	935	-	-	282	-
Tucumán	30.256	29.063	11.542	-	17.521	-	-	1.193	-

Nota:  
La información del nivel primario corresponde a todas las unidades educativas de este nivel, incluyendo a aquellas que ya han implementado la Educación General Básica.

Promedio de alumnos del nivel de enseñanza primario/EGB por tipo de sección  
y por grado/año según división político-territorial

División político-territorial	Total	Tipo de secciones								
		Secciones independientes por grado/año								Secciones múltiples
		Total	1°	2°	3°	4°	5°	6°	7°	
Total País	25	26	26	26	26	26	26	26	26	16
Buenos Aires	27	28	28	29	28	28	28	28	27	10
Partidos del Conurbano	29	29	28	29	29	29	29	28	28	13
Buenos Aires Resto	28	27	27	28	27	27	27	27	25	10
Capital Federal	23	23	22	22	23	23	24	24	24	-
Catamarca	23	24	23	24	24	25	26	26	24	17
Córdoba	25	27	26	26	26	27	27	26	32	14
Corrientes	25	26	26	26	26	26	27	26	25	19
Chaco	24	25	24	24	25	26	26	26	25	21
Chubut	24	24	23	23	24	25	24	24	24	20
Entre Ríos	21	23	23	23	23	23	23	23	22	13
Formosa	24	24	24	24	24	25	25	25	23	22
Jujuy	24	25	24	25	26	26	26	26	24	16
La Pampa	20	21	21	20	21	21	21	20	19	12
La Rioja	22	24	25	25	25	25	25	24	23	13
Mendoza	24	25	25	25	25	25	25	25	24	16
Misiones	26	26	27	26	26	27	26	26	25	24
Neuquén	22	23	23	23	23	24	23	23	22	15
Río Negro	22	23	23	22	23	23	23	22	22	15
Salta	26	27	28	28	28	28	27	27	26	21
San Juan	24	25	24	25	24	25	24	25	24	19
San Luis	22	24	25	25	28	25	24	24	24	14
Santa Cruz	23	24	23	23	24	24	24	24	23	9
Santa Fe	24	25	25	25	25	25	25	25	25	12
Santiago del Estero	25	27	26	26	26	27	27	27	27	21
Tierra del Fuego	25	26	25	24	25	26	26	26	25	11
Tucumán	24	24	25	25	25	25	24	24	24	16

Nota:  
La información del nivel primario corresponde a todas las unidades educativas de este nivel, incluyendo a aquellas que ya han implementado la Educación General Básica.

Promedio de alumnos del nivel de enseñanza primario/EGB del sector de gestión estatal por tipo de sección y por grado/año según división político-territorial

División político-territorial	Total	Tipo de secciones								
		Secciones independientes por grado/año								Secciones múltiples
		Total	1°	2°	3°	4°	5°	6°	7°	
Total País	24	26	26	26	26	26	26	26	25	16
Buenos Aires	27	28	28	29	28	28	28	28	27	10
Partidos del Conurbano	29	29	29	30	29	29	29	29	28	9
Buenos Aires Resto	29	27	27	28	27	27	27	27	25	10
Capital Federal	22	22	22	22	22	22	22	22	22	-
Catamarca	22	24	23	24	24	25	26	25	24	17
Córdoba	24	26	25	25	25	26	26	25	31	14
Corrientes	25	26	26	26	26	26	27	26	25	19
Chaco	24	25	24	24	25	26	26	26	25	21
Chubut	24	24	24	23	24	25	24	25	24	20
Entre Ríos	20	22	22	22	22	23	22	22	22	13
Formosa	24	24	24	24	24	25	25	25	23	21
Jujuy	24	25	24	25	26	26	26	26	24	16
La Pampa	20	20	21	20	21	21	21	20	19	12
La Rioja	22	24	25	24	25	25	25	24	22	13
Mendoza	24	25	25	25	25	25	25	24	24	15
Misiones	26	26	27	26	26	26	26	25	24	24
Neuquén	22	23	23	23	23	24	23	22	22	15
Río Negro	22	23	23	22	23	23	23	22	22	14
Salta	27	28	29	28	29	29	28	27	26	21
San Juan	24	24	24	24	24	25	24	25	24	19
San Luis	22	25	25	25	25	25	24	24	23	14
Santa Cruz	23	23	23	23	24	24	24	23	23	9
Santa Fe	23	25	25	25	25	25	25	25	24	12
Santiago del Estero	25	27	26	27	26	27	27	28	27	21
Tierra del Fuego	25	25	25	24	25	26	26	26	24	10
Tucumán	24	24	25	25	25	25	24	24	23	15

Nota:  
La información del nivel primario corresponde a todas las unidades educativas de este nivel, incluyendo a aquellas que ya han implementado la Educación General Básica.

Promedio de alumnos del nivel de enseñanza primario/EGB del sector de gestión privada por tipo de sección y por grado/año según división político-territorial

División político-territorial	Total	Tipo de secciones								
		Secciones independientes por grado/año								Secciones múltiples
		Total	1°	2°	3°	4°	5°	6°	7°	
Total País	27	27	26	26	26	27	27	27	27	17
Buenos Aires	27	27	27	27	27	27	27	27	27	17
Partidos del Conurbano	28	27	27	28	27	28	28	27	27	27
Buenos Aires Resto	27	27	27	27	27	27	27	27	26	9
Capital Federal	25	25	23	23	24	25	25	26	27	49
Catamarca	27	27	26	26	26	27	27	28	28	-
Córdoba	31	31	31	30	30	31	31	30	33	24
Corrientes	25	25	24	25	25	26	27	25	25	18
Chaco	23	23	23	22	21	23	23	23	23	35
Chubut	22	22	22	22	21	23	21	22	21	10
Entre Ríos	25	25	25	26	25	26	26	25	24	12
Formosa	27	27	27	27	27	27	27	27	26	19
Jujuy	27	28	27	27	27	29	29	28	26	12
La Pampa	22	23	23	22	23	23	24	22	21	14
La Rioja	25	25	26	25	25	24	24	26	25	-
Mendoza	25	25	24	24	24	25	26	26	25	18
Misiones	28	29	29	29	29	29	29	29	26	23
Neuquén	24	24	24	23	24	24	24	24	24	22
Río Negro	23	23	23	22	22	24	24	23	24	12
Salta	23	23	23	23	24	24	24	23	23	19
San Juan	27	27	26	27	27	28	27	26	27	-
San Luis	24	24	23	23	24	24	24	24	26	12
Santa Cruz	24	24	25	24	24	23	23	27	24	-
Santa Fe	27	27	26	27	26	27	27	27	27	17
Santiago del Estero	27	26	26	26	26	26	26	26	26	16
Tierra del Fuego	29	29	27	24	28	32	34	33	37	14
Tucumán	25	25	25	25	25	25	24	25	25	14

Nota:  
La información del nivel primario corresponde a todas las unidades educativas de este nivel, incluyendo a aquellas que ya han implementado la Educación General Básica.

Porcentaje de repitientes del nivel de enseñanza primario/EGB  
por grado/año según división político-territorial

División político-territorial	Total	Grado / año						
		1°	2°	3°	4°	5°	6°	7°
Total País	5,8	10,0	8,5	6,1	5,3	4,1	3,4	1,2
Buenos Aires	3,0	0,9	6,4	4,5	3,3	2,6	2,1	0,6
Partidos del Conurbano	3,2	0,9	6,5	4,8	3,4	2,9	2,3	0,6
Buenos Aires Resto	2,8	0,9	6,3	4,1	3,2	2,3	1,9	0,6
Capital Federal	2,4	3,9	2,6	2,4	2,3	2,2	2,2	1,0
Catamarca	8,2	17,6	10,9	6,5	6,4	5,7	4,1	2,2
Córdoba	5,2	10,1	6,5	4,8	4,7	4,2	4,2	0,6
Corrientes	15,1	28,8	17,1	12,5	12,2	9,6	9,3	4,8
Chaco	10,6	21,8	13,2	10,0	7,5	5,6	5,3	2,0
Chubut	6,6	11,7	7,5	6,3	6,2	6,2	4,8	2,1
Entre Ríos	5,7	6,0	13,9	2,0	9,5	1,7	1,3	3,5
Formosa	12,7	20,9	16,8	12,8	10,7	8,8	7,0	2,5
Jujuy	7,3	14,8	8,0	7,1	6,8	5,7	5,4	1,6
La Pampa	3,9	7,2	4,2	4,8	3,1	3,7	2,7	1,2
La Rioja	8,9	15,8	11,3	8,7	8,2	5,8	5,7	2,8
Mendoza	4,7	9,5	5,4	4,7	4,2	3,6	3,2	1,1
Misiones	12,5	23,1	15,2	11,0	10,4	7,8	6,5	2,4
Neuquén	8,0	12,2	9,1	8,8	7,3	7,2	6,0	2,8
Río Negro	8,5	16,5	10,1	7,9	6,9	7,7	4,8	2,5
Salta	6,9	14,1	10,2	7,3	5,6	4,2	2,8	0,9
San Juan	6,9	16,3	8,6	6,0	4,5	4,2	4,5	1,0
San Luis	8,7	16,7	9,4	7,0	7,9	6,9	5,2	2,7
Santa Cruz	5,6	9,0	5,1	4,3	4,9	6,0	6,7	2,2
Santa Fe	5,8	10,1	7,9	7,1	5,2	4,3	3,3	1,2
Santiago del Estero	12,8	25,3	15,8	11,9	10,4	7,5	6,3	1,9
Tierra del Fuego	3,5	4,8	3,1	3,4	2,7	4,0	4,3	1,4
Tucumán	6,1	11,2	9,0	7,2	5,1	3,8	2,7	1,3

Nota:  
La información del nivel primario corresponde a todas las unidades educativas de este nivel, incluyendo a aquéllas que ya han implementado la Educación General Básica.

Porcentaje de repitientes del nivel de enseñanza primario/EGB del sector de gestión estatal  
por grado/año según división político-territorial

División político-territorial	Total	Grado / año						
		1°	2°	3°	4°	5°	6°	7°
Total País	7,0	12,1	10,3	7,4	6,3	4,9	4,1	1,5
Buenos Aires	3,8	1,2	8,3	5,9	4,1	3,2	2,6	0,7
Partidos del Conurbano	4,2	1,2	8,8	6,6	4,6	3,7	2,9	0,7
Buenos Aires Resto	3,4	1,2	7,8	5,2	3,6	2,7	2,3	0,7
Capital Federal	3,9	6,5	4,3	3,9	3,8	3,5	3,6	1,7
Catamarca	8,8	18,9	11,7	6,9	6,8	6,1	4,4	2,4
Córdoba	6,6	12,4	8,1	5,9	5,8	5,1	5,0	0,8
Corrientes	16,1	30,3	18,3	13,3	13,0	10,3	10,0	5,2
Chaco	11,2	22,6	13,8	10,5	8,0	6,0	5,6	2,1
Chubut	7,1	12,3	8,2	6,9	6,6	6,7	5,2	2,2
Entre Ríos	6,4	6,0	16,3	2,0	10,7	1,7	1,3	3,9
Formosa	13,2	21,6	17,6	13,3	11,1	9,2	7,3	2,6
Jujuy	7,7	15,8	8,4	7,5	7,1	6,0	5,7	1,6
La Pampa	4,1	7,4	4,4	4,9	3,2	3,8	2,8	1,2
La Rioja	9,6	17,1	12,2	9,5	8,9	6,2	6,1	3,0
Mendoza	5,1	10,5	5,9	5,2	4,6	3,9	3,5	1,1
Misiones	13,7	24,7	16,6	12,0	11,4	8,6	6,9	2,6
Neuquén	8,3	12,6	9,4	9,1	7,7	7,5	6,1	2,9
Río Negro	9,4	18,3	11,3	8,8	7,6	8,4	5,3	2,7
Salta	7,7	15,5	11,3	8,1	6,2	4,7	3,1	1,0
San Juan	7,8	18,1	9,7	6,7	5,1	4,7	5,1	1,2
San Luis	9,6	18,3	10,4	7,8	8,8	7,6	5,9	3,0
Santa Cruz	6,2	9,7	5,6	4,8	5,5	6,5	7,4	2,6
Santa Fe	7,0	12,2	9,7	8,7	6,2	5,1	4,0	1,4
Santiago del Estero	13,7	26,7	16,9	12,8	11,2	8,1	6,7	2,1
Tierra del Fuego	3,9	5,5	3,5	3,8	3,0	4,3	4,7	1,6
Tucumán	7,0	12,9	10,3	8,3	5,9	4,3	3,2	1,6

Nota:  
La información del nivel primario corresponde a todas las unidades educativas de este nivel, incluyendo a aquellas que ya han implementado la Educación General Básica.

Porcentaje de repitientes del nivel de enseñanza primario/EGB del sector de gestión privada  
por grado/año según división político-territorial

División político-territorial	Total	Grado / año						
		1°	2°	3°	4°	5°	6°	7°
Total País	1,2	1,6	1,8	1,3	1,3	1,1	1,0	0,4
Buenos Aires	0,9	0,3	1,7	1,2	1,0	0,9	0,8	0,2
Partidos del Conurbano	0,9	0,3	1,6	1,2	0,9	1,0	0,9	0,2
Buenos Aires Resto	0,9	0,3	1,8	1,2	1,1	0,8	0,7	0,2
Capital Federal	0,4	0,6	0,6	0,4	0,5	0,4	0,4	0,1
Catamarca	0,9	1,9	1,1	1,2	0,3	0,7	0,7	-
Córdoba	1,1	1,9	1,0	0,9	1,1	1,3	1,3	0,3
Corrientes	3,0	7,1	2,9	2,0	2,9	1,8	2,3	0,7
Chaco	1,5	3,7	1,8	1,5	0,7	0,8	1,0	0,6
Chubut	2,7	6,2	2,1	1,8	2,7	2,6	1,9	1,1
Entre Ríos	3,3	5,7	4,3	2,1	4,8	1,8	1,2	1,9
Formosa	4,1	6,9	4,9	4,7	3,7	3,3	2,1	1,2
Jujuy	2,0	2,6	2,8	1,8	2,4	2,0	1,6	0,7
La Pampa	2,1	5,0	1,4	2,2	2,2	1,7	0,6	1,3
La Rioja	0,3	0,4	0,2	0,2	0,6	0,9	-	-
Mendoza	1,3	2,2	1,7	1,3	1,0	1,0	1,2	0,7
Misiones	4,5	8,4	5,5	4,3	3,5	2,9	3,9	1,1
Neuquén	4,0	6,2	4,1	5,3	2,4	3,6	3,8	1,9
Río Negro	2,7	4,6	2,6	2,3	2,5	3,5	1,5	1,2
Salta	1,2	2,8	1,5	0,9	1,2	0,8	0,6	0,2
San Juan	0,6	1,2	0,7	0,7	0,4	0,7	0,5	-
San Luis	0,5	1,0	0,5	0,5	0,5	0,7	0,2	0,1
Santa Cruz	2,2	4,6	1,8	1,2	1,3	2,9	2,7	-
Santa Fe	1,7	2,7	2,1	2,0	1,8	1,6	1,3	0,6
Santiago del Estero	2,1	4,6	2,0	1,8	1,8	1,3	2,2	0,2
Tierra del Fuego	0,1	0,3	0,3	-	-	-	-	-
Tucumán	0,9	2,0	1,6	0,8	0,7	0,6	0,3	0,1

Nota:  
La información del nivel primario corresponde a todas las unidades educativas de este nivel, incluyendo a aquéllas que ya han implementado la Educación General Básica.



Alumnos extranjeros del nivel de enseñanza primario/EGB por país de origen según división político-territorial

División político-territorial	Total	País de origen					
		Bolivia	Brasil	Chile	Paraguay	Uruguay	Otros
Total País	34.727	10.556	1.319	5.963	7.372	2.822	6.695
Buenos Aires	14.644	4.371	455	976	5.023	1.533	2.286
Partidos del Conurbano	11.574	3.280	330	588	4.445	1.231	1.700
Buenos Aires Resto	3.070	1.091	125	388	578	302	586
Capital Federal	8.400	2.749	287	315	1.389	958	2.702
Catamarca	17	6	-	2	1	1	7
Córdoba	973	274	87	65	38	32	477
Corrientes	84	12	27	1	19	13	12
Chaco	94	1	3	-	38	3	49
Chubut	640	141	10	430	4	11	44
Entre Ríos	294	22	23	18	29	157	45
Formosa	517	3	2	-	506	1	5
Jujuy	661	644	-	4	1	-	12
La Pampa	39	2	1	20	5	6	5
La Rioja	42	18	1	14	5	-	4
Mendoza	1.843	778	30	654	18	3	360
Misiones	464	-	253	-	169	8	34
Neuquén	1.191	44	9	1.065	7	13	53
Río Negro	1.575	125	26	1.331	5	8	80
Salta	1.290	1.147	6	40	24	9	64
San Juan	74	8	-	28	-	4	34
San Luis	245	56	6	130	1	4	48
Santa Cruz	474	14	6	429	5	5	15
Santa Fe	577	60	75	44	80	36	282
Santiago del Estero	4	-	-	1	1	-	2
Tierra del Fuego	434	33	2	377	2	10	10
Tucumán	151	48	10	19	2	7	65

Nota:  
La información del nivel primario corresponde a todas las unidades educativas de este nivel, incluyendo a aquellas que ya han implementado la Educación General Básica.

### Cargos docentes por función educativa y horas cátedra del nivel de enseñanza primario/EGB según división político-territorial

División político-territorial	Total cargos	Cargos por función educativa			Total horas cátedra
		Dirección y gestión	Frente a alumnos	Apoyo	
Total País	313.764	31.977	268.394	13.393	352.887
Buenos Aires	106.689	10.761	87.844	8.084	187.488
Partidos del Conurbano	61.422	6.585	50.681	4.156	130.036
Buenos Aires Resto	45.267	4.176	37.163	3.928	57.452
Capital Federal	23.480	2.541	19.904	1.035	40.250
Catamarca	3.686	360	3.295	31	928
Córdoba	21.344	2.343	18.673	328	1.356
Corrientes	9.320	850	8.337	133	4.702
Chaco	9.682	781	8.680	221	17.769
Chubut	4.197	415	3.667	115	3.408
Entre Ríos	11.840	1.549	10.017	274	526
Formosa	5.446	450	4.956	40	-
Jujuy	7.126	825	6.131	170	249
La Pampa	3.440	302	3.137	1	1.150
La Rioja	2.936	310	2.616	10	48
Mendoza	12.367	1.202	11.007	158	4.144
Misiones	8.696	795	7.853	48	8.199
Neuquén	5.477	571	4.789	117	3.823
Río Negro	6.771	622	6.045	104	1.019
Salta	9.758	838	8.047	873	2.038
San Juan	5.159	447	4.592	120	382
San Luis	3.721	310	3.369	42	3.145
Santa Cruz	2.170	236	1.888	46	146
Santa Fe	25.785	2.788	21.986	1.011	13.541
Santiago del Estero	7.595	641	6.757	197	6
Tierra del Fuego	1.189	111	988	90	2.973
Tucumán	15.890	1.929	13.816	145	55.597

Nota:  
La información del nivel primario corresponde a todas las unidades educativas de este nivel, incluyendo a aquellas que ya han implementado la Educación General Básica.

### Cargos docentes por función educativa y horas cátedra del nivel de enseñanza primario/EGB del sector de gestión estatal según división político-territorial

División político-territorial	Total cargos	Cargos por función educativa			Total horas cátedra
		Dirección y gestión	Frente a alumnos	Apoyo	
Total País	245.490	24.059	210.187	11.244	187.926
Buenos Aires	75.136	7.228	60.606	7.302	101.379
Partidos del Conurbano	40.371	4.142	32.560	3.669	67.867
Buenos Aires Resto	34.765	3.086	28.046	3.633	33.512
Capital Federal	14.641	1.500	12.258	883	1.855
Catamarca	3.357	321	3.013	23	928
Córdoba	16.751	1.778	14.831	142	36
Corrientes	8.387	740	7.549	98	1.499
Chaco	8.919	705	8.012	202	16.875
Chubut	3.577	347	3.153	77	2.238
Entre Ríos	9.736	1.188	8.303	245	526
Formosa	5.126	414	4.673	39	-
Jujuy	6.570	745	5.678	147	249
La Pampa	3.251	278	2.972	1	978
La Rioja	2.736	277	2.450	9	-
Mendoza	10.644	1.006	9.546	92	1.261
Misiones	7.631	674	6.928	29	6.330
Neuquén	5.040	519	4.421	100	2.268
Río Negro	5.730	507	5.151	72	51
Salta	8.129	671	6.727	731	508
San Juan	4.457	365	4.010	82	362
San Luis	3.252	260	2.964	28	1.872
Santa Cruz	1.820	196	1.593	31	-
Santa Fe	19.300	2.025	16.626	649	2.266
Santiago del Estero	6.859	563	6.150	146	6
Tierra del Fuego	1.012	97	847	68	2.296
Tucumán	13.429	1.655	11.726	48	44.143

Nota:  
La información del nivel primario corresponde a todas las unidades educativas de este nivel, incluyendo a aquellas que ya han implementado la Educación General Básica.

### Cargos docentes por función educativa y horas cátedra del nivel de enseñanza primario/EGB del sector de gestión privada según división político-territorial

División político-territorial	Total cargos	Cargos por función educativa			Total horas cátedra
		Dirección y gestión	Frente a alumnos	Apoyo	
Total País	68.274	7.918	58.207	2.149	164.961
Buenos Aires	31.553	3.533	27.238	782	86.109
Partidos del Conurbano	21.051	2.443	18.121	487	62.169
Buenos Aires Resto	10.502	1.090	9.117	295	23.940
Capital Federal	8.839	1.041	7.646	152	38.395
Catamarca	329	39	282	8	-
Córdoba	4.593	565	3.842	186	1.320
Corrientes	933	110	788	35	3.203
Chaco	763	76	668	19	894
Chubut	620	68	514	38	1.170
Entre Ríos	2.104	361	1.714	29	-
Formosa	320	36	283	1	-
Jujuy	556	80	453	23	-
La Pampa	189	24	165	-	172
La Rioja	200	33	166	1	48
Mendoza	1.723	196	1.461	66	2.883
Misiones	1.065	121	925	19	1.869
Neuquén	437	52	368	17	1.555
Río Negro	1.041	115	894	32	968
Salta	1.629	167	1.320	142	1.530
San Juan	702	82	582	38	20
San Luis	469	50	405	14	1.273
Santa Cruz	350	40	295	15	146
Santa Fe	6.485	763	5.360	362	11.275
Santiago del Estero	736	78	607	51	-
Tierra del Fuego	177	14	141	22	677
Tucumán	2.461	274	2.090	97	11.454

Nota:  
La información del nivel primario corresponde a todas las unidades educativas de este nivel, incluyendo a aquéllas que ya han implementado la Educación General Básica.

Alumnos del nivel de enseñanza medio por año de estudio según división político-territorial

División político-territorial	Total	Año de estudio					
		1°	2°	3°	4°	5°	6°*
Total País	2.387.474	701.111	573.559	434.638	354.057	286.569	37.540
Buenos Aires	890.039	275.067	219.515	158.567	125.426	100.207	11.257
Partidos del Conurbano	543.507	169.148	133.078	95.816	77.053	61.861	6.551
Buenos Aires Resto	346.532	105.919	86.437	62.751	48.373	38.346	4.706
Capital Federal	215.347	52.693	46.950	40.245	37.265	32.372	5.822
Catamarca	22.800	6.445	5.314	4.284	3.594	2.863	300
Córdoba	210.511	58.770	49.171	40.369	32.146	26.790	3.265
Corrientes	57.737	16.966	14.207	10.874	8.665	6.346	679
Chaco	60.407	19.294	15.292	10.867	8.066	6.541	347
Chubut	30.874	9.744	7.607	5.399	4.184	3.455	485
Entre Ríos	75.336	22.126	17.517	13.530	11.580	9.417	1.166
Formosa	30.790	10.055	7.653	5.521	4.388	2.926	247
Jujuy	52.362	13.472	13.712	10.179	7.925	6.260	814
La Pampa	17.609	5.208	3.913	3.163	2.714	2.297	314
La Rioja	19.013	5.292	4.348	3.751	3.006	2.421	195
Mendoza	99.584	28.674	23.595	17.820	14.412	12.257	2.826
Misiones	51.063	15.712	12.079	9.028	7.343	6.278	623
Neuquén	36.040	11.645	9.236	6.334	4.903	3.357	565
Río Negro	38.088	11.453	9.440	6.833	5.519	4.358	485
Salta	85.815	25.761	22.166	16.034	11.986	9.035	833
San Juan	38.345	10.249	8.596	7.093	6.246	4.866	1.295
San Luis	22.529	6.435	5.397	4.075	3.433	2.619	570
Santa Cruz	14.239	4.094	3.357	2.629	2.234	1.691	234
Santa Fe	192.883	56.562	44.698	34.538	29.794	24.197	3.094
Santiago del Estero	42.953	13.106	10.299	7.728	6.214	5.065	541
Tierra del Fuego	6.926	2.263	1.707	1.247	938	676	95
Tucumán	76.184	20.025	17.790	14.530	12.076	10.275	1.488

(\*) Los alumnos que concurren a modalidades con más de 6 años de estudio fueron incorporados al 6° año.

Alumnos del nivel de enseñanza medio del sector de gestión estatal por año de estudio según división político-territorial

División político-territorial	Total	Año de estudio					
		1°	2°	3°	4°	5°	6°*
Total País	1. 698.619	534.286	418.466	300.141	234.086	180.128	31.512
Buenos Aires	619.551	208.210	157.773	106.075	79.075	58.961	9.457
Partidos del Conurbano	355.458	122.969	89.943	59.487	44.720	33.173	5.166
Buenos Aires Resto	264.093	85.241	67.830	46.588	34.355	25.788	4.291
Capital Federal	111.416	30.491	24.163	19.381	18.054	14.839	4.488
Catamarca	19.684	5.638	4.629	3.664	3.078	2.375	300
Córdoba	122.869	37.119	29.214	22.947	17.347	13.684	2.558
Corrientes	49.410	14.720	12.279	9.248	7.295	5.245	623
Chaco	54.907	17.692	14.017	9.883	7.225	5.769	321
Chubut	26.588	8.686	6.622	4.576	3.473	2.803	428
Entre Ríos	57.785	17.614	13.643	10.139	8.577	6.825	987
Formosa	28.352	9.504	7.114	5.027	3.928	2.581	198
Jujuy	46.813	12.288	12.422	9.089	6.952	5.356	706
La Pampa	13.533	4.112	3.042	2.348	2.032	1.698	301
La Rioja	17.055	4.802	3.912	3.369	2.651	2.126	195
Mendoza	76.809	23.389	18.533	13.252	10.328	8.569	2.738
Misiones	40.281	12.839	9.634	7.001	5.585	4.780	442
Neuquén	32.445	10.753	8.379	5.648	4.294	2.806	565
Río Negro	31.919	9.829	8.013	5.578	4.467	3.565	467
Salta	70.484	22.166	18.804	13.259	9.185	6.612	458
San Juan	31.753	8.733	7.192	5.796	5.018	3.862	1.152
San Luis	18.971	5.575	4.629	3.404	2.779	2.014	570
Santa Cruz	12.579	3.696	3.003	2.279	1.916	1.451	234
Santa Fe	131.247	41.011	30.923	22.934	18.938	14.805	2.636
Santiago del Estero	32.650	10.583	8.030	5.616	4.423	3.596	402
Tierra del Fuego	5.541	1.796	1.338	1.009	751	552	95
Tucumán	45.977	13.040	11.158	8.619	6.715	5.254	1.191

(\*) Los alumnos que concurren a modalidades con más de 6 años de estudio fueron incorporados al 6° año.

Alumnos del nivel de enseñanza medio del sector de gestión privada por año de estudio  
según división político-territorial

División político-territorial	Total	Año de estudio					
		1°	2°	3°	4°	5°	6°*
Total País	688.855	166.825	155.093	134.497	119.971	106.441	6.028
Buenos Aires	270.488	66.857	61.742	52.492	46.351	41.246	1.800
Partidos del Conurbano	188.049	46.179	43.135	36.329	32.333	28.688	1.385
Buenos Aires Resto	82.439	20.678	18.607	16.163	14.018	12.558	415
Capital Federal	103.931	22.202	22.787	20.864	19.211	17.533	1.334
Catamarca	3.116	807	685	620	516	488	-
Córdoba	87.642	21.651	19.957	17.422	14.799	13.106	707
Corrientes	8.327	2.246	1.928	1.626	1.370	1.101	56
Chaco	5.500	1.602	1.275	984	841	772	26
Chubut	4.286	1.058	985	823	711	652	57
Entre Ríos	17.551	4.512	3.874	3.391	3.003	2.592	179
Formosa	2.438	551	539	494	460	345	49
Jujuy	5.549	1.184	1.290	1.090	973	904	108
La Pampa	4.076	1.096	871	815	682	599	13
La Rioja	1.958	490	436	382	355	295	-
Mendoza	22.775	5.285	5.062	4.568	4.084	3.688	88
Misiones	10.782	2.873	2.445	2.027	1.758	1.498	181
Neuquén	3.595	892	857	686	609	551	-
Río Negro	6.169	1.624	1.427	1.255	1.052	793	18
Salta	15.331	3.595	3.362	2.775	2.801	2.423	375
San Juan	6.592	1.516	1.404	1.297	1.228	1.004	143
San Luis	3.558	860	768	671	654	605	-
Santa Cruz	1.660	398	354	350	318	240	-
Santa Fe	61.636	15.551	13.775	11.604	10.856	9.392	458
Santiago del Estero	10.303	2.523	2.269	2.112	1.791	1.469	139
Tierra del Fuego	1.385	467	369	238	187	124	-
Tucumán	30.207	6.985	6.632	5.911	5.361	5.021	297

(\*) Los alumnos que concurren a modalidades con más años de estudio fueron incorporados al 6° año.

Porcentaje de alumnos varones del nivel de enseñanza medio por año de estudio  
según división político-territorial

División político-territorial	Total	Año de estudio					
		1°	2°	3°	4°	5°	6°*
Total País	48,1	50,6	48,4	46,9	45,0	43,2	78,8
Buenos Aires	47,5	50,3	47,8	46,1	44,0	41,8	83,5
Partidos del Conurbano	47,4	50,5	47,7	45,4	44,1	41,6	85,3
Buenos Aires Resto	47,7	49,9	48,1	47,2	43,7	42,1	81,0
Capital Federal	51,6	53,3	52,0	50,9	49,2	47,3	78,1
Catamarca	46,7	49,5	47,7	45,8	42,7	42,0	72,3
Córdoba	48,3	50,6	48,7	47,5	44,8	43,6	84,6
Corrientes	48,2	50,1	48,7	46,7	46,3	44,1	81,9
Chaco	47,8	50,5	48,2	47,4	44,4	42,5	74,6
Chubut	46,8	48,9	46,3	45,3	44,5	42,6	80,2
Entre Ríos	47,5	50,5	47,6	45,1	45,5	42,0	77,9
Formosa	48,5	52,0	47,7	47,0	44,5	44,7	74,9
Jujuy	48,9	51,9	49,7	46,7	45,6	45,6	70,5
La Pampa	46,6	48,1	45,6	44,9	44,8	44,9	80,6
La Rioja	47,0	51,0	46,3	45,7	44,7	42,7	66,7
Mendoza	48,3	50,6	48,3	46,9	44,9	44,1	69,2
Misiones	48,7	51,1	49,4	47,7	45,7	44,0	69,3
Neuquén	47,6	49,2	48,2	45,7	43,5	43,6	85,0
Río Negro	46,5	49,3	46,6	44,5	43,5	41,7	80,8
Salta	48,8	52,8	49,6	48,5	43,5	41,9	64,9
San Juan	48,2	50,7	48,4	46,5	45,7	44,8	60,5
San Luis	47,3	49,5	47,1	46,4	45,5	41,9	67,0
Santa Cruz	47,2	49,5	46,5	46,8	45,6	42,0	74,4
Santa Fe	48,0	49,6	48,8	46,8	45,3	43,3	85,6
Santiago del Estero	45,2	46,7	45,7	44,3	43,2	41,5	69,9
Tierra del Fuego	48,1	51,0	50,8	46,4	41,8	40,8	67,4
Tucumán	48,4	50,8	48,9	48,3	45,1	42,2	79,3

(\*) Los alumnos que concurren a modalidades con más de 6 años de estudio fueron incorporados al 6° año



Alumnos del nivel de enseñanza medio por modalidad según división político-territorial

División político-territorial	Total	Modalidad						
		Ciclo básico	Bachiller	Comercial	Técnica	Agropecuaria	Asistencial	Otras
Total País	2.387.474	1.709.308	307.212	178.406	117.736	15.229	356	59.227
Buenos Aires	890.039	653.149	116.768	47.877	36.366	3.349	123	32.407
Partidos del Conurbano	145.465	398.042	68.825	32.848	22.459	401	123	20.809
Buenos Aires Resto	744.574	255.107	47.943	15.029	13.907	2.948	-	11.598
Capital Federal	215.347	139.888	33.096	19.605	15.451	42	-	7.265
Catamarca	22.800	16.043	3.283	1.792	916	93	-	673
Córdoba	210.511	148.310	20.278	24.696	13.636	2.306	-	1.285
Corrientes	57.737	42.047	7.841	4.714	2.201	520	14	400
Chaco	60.407	45.453	10.722	1.833	1.195	162	-	1.042
Chubut	30.874	22.750	3.526	2.005	1.700	141	-	752
Entre Ríos	75.336	53.173	10.345	5.893	3.665	852	17	1.391
Formosa	30.790	23.229	4.827	1.770	767	88	21	88
Jujuy	52.362	37.363	8.565	3.547	2.297	225	-	365
La Pampa	17.609	12.284	2.605	877	693	440	-	710
La Rioja	19.013	13.391	3.010	1.447	466	108	-	591
Mendoza	99.584	70.089	8.554	12.217	7.057	841	-	826
Misiones	51.063	36.819	7.541	3.673	1.696	824	-	510
Neuquén	36.040	27.215	2.812	3.640	2.108	156	-	109
Río Negro	38.088	27.726	5.803	1.108	1.795	93	-	1.563
Salta	85.815	63.961	12.486	4.123	1.582	549	175	2.939
San Juan	38.345	25.938	4.532	3.233	2.824	615	-	1.203
San Luis	22.529	15.907	2.677	1.565	1.813	237	-	330
Santa Cruz	14.239	10.080	1.512	1.055	788	27	-	777
Santa Fe	192.883	135.798	20.616	20.393	14.080	1.552	6	438
Santiago del Estero	42.953	31.133	5.732	2.720	1.020	485	-	1.863
Tierra del Fuego	6.926	5.217	822	433	397	57	-	-
Tucumán	76.184	52.345	9.259	8.190	3.223	1.467	-	1.700

Nota:

Los alumnos por modalidad serán considerados a partir del 4° año.  
El Ciclo Básico corresponde a todos los alumnos matriculados de 1° a 3er. año.

Alumnos del nivel de enseñanza medio del sector de gestión estatal  
por modalidad según división político-territorial

División político-territorial	Total	Modalidad						
		Ciclo básico	Bachiller	Comercial	Técnica	Agropecuaria	Asistencial	Otras
Total País	1.698.398	1.252.672	197.263	103.305	103.950	11.510	272	29.426
Buenos Aires	619.551	472.058	74.828	22.253	32.527	2.463	62	15.360
Partidos del Conurbano	355.458	272.399	41.302	13.786	19.068	368	62	8.473
Buenos Aires Resto	264.093	199.659	33.526	8.467	13.459	2.095	-	6.887
Capital Federal	111.416	74.035	14.294	9.923	13.080	-	-	84
Catamarca	19.684	13.931	2.541	1.712	916	93	-	491
Córdoba	122.869	89.280	9.132	10.443	11.660	1.343	-	1.011
Corrientes	49.410	36.247	6.641	3.831	2.030	327	14	320
Chaco	54.907	41.592	9.672	1.747	1.136	126	-	634
Chubut	26.588	19.884	2.729	1.698	1.483	141	-	653
Entre Ríos	57.785	41.396	7.077	4.235	3.427	670	-	980
Formosa	28.352	21.645	4.197	1.689	624	88	21	88
Jujuy	46.813	33.799	7.220	3.309	1.970	225	-	290
La Pampa	13.533	9.502	1.845	502	693	346	-	645
La Rioja	17.055	12.083	2.707	1.425	466	108	-	266
Mendoza	76.809	55.174	5.163	7.993	6.823	830	-	826
Misiones	40.281	29.474	6.025	2.596	1.387	424	-	375
Neuquén	32.375	24.710	2.054	3.375	1.971	156	-	109
Rio Negro	31.919	23.420	4.633	588	1.736	93	-	1.449
Salta	70.484	54.229	8.576	3.288	1.423	549	175	2.244
San Juan	31.753	21.721	3.836	2.314	2.529	577	-	776
San Luis	18.820	13.457	2.048	1.132	1.813	237	-	133
Santa Cruz	12.579	8.978	1.298	852	788	27	-	636
Santa Fe	131.247	94.868	12.350	11.249	11.425	1.004	-	351
Santiago del Estero	32.650	24.229	3.916	2.148	949	362	-	1.046
Tierra del Fuego	5.541	4.143	617	384	397	-	-	-
Tucumán	45.977	32.817	3.864	4.619	2.697	1.321	-	659

Nota:  
Los alumnos por modalidad serán considerados a partir del 4° año.  
El Ciclo Básico corresponde a todos los alumnos matriculados de 1° a 3er. año.

Alumnos del nivel de enseñanza medio del sector de gestión privada  
por modalidad según división político-territorial

División político-territorial	Total	Modalidad						
		Ciclo básico	Bachiller	Comercial	Técnica	Agropecuaria	Asistencial	Otras
Total País	689.076	456.636	109.949	75.101	13.786	3.719	84	29.801
Buenos Aires	270.488	181.091	41.940	25.624	3.839	886	61	17.047
Partidos del Conurbano	188.049	125.643	27.523	19.062	3.391	33	61	12.336
Buenos Aires Resto	82.439	55.448	14.417	6.562	448	853	-	4.711
Capital Federal	103.931	65.853	18.802	9.682	2.371	42	-	7.181
Catamarca	3.116	2.112	742	80	-	-	-	182
Córdoba	87.642	59.030	11.146	14.253	1.976	963	-	274
Corrientes	8.327	5.800	1.200	883	171	193	-	80
Chaco	5.500	3.861	1.050	86	59	36	-	408
Chubut	4.286	2.866	797	307	217	-	-	99
Entre Ríos	17.551	11.777	3.268	1.658	238	182	17	411
Formosa	2.438	1.584	630	81	143	-	-	-
Jujuy	5.549	3.564	1.345	238	327	-	-	75
La Pampa	4.076	2.782	760	375	-	94	-	65
La Rioja	1.958	1.308	303	22	-	-	-	325
Mendoza	22.775	14.915	3.391	4.224	234	11	-	-
Misiones	10.782	7.345	1.516	1.077	309	400	-	135
Neuquén	3.665	2.505	758	265	137	-	-	-
Rio Negro	6.169	4.306	1.170	520	59	-	-	114
Salta	15.331	9.732	3.910	835	159	-	-	695
San Juan	6.592	4.217	696	919	295	38	-	427
San Luis	3.709	2.450	629	433	-	-	-	197
Santa Cruz	1.660	1.102	214	203	-	-	-	141
Santa Fe	61.636	40.930	8.266	9.144	2.655	548	6	87
Santiago del Estero	10.303	6.904	1.816	572	71	123	-	817
Tierra del Fuego	1.385	1.074	205	49	-	57	-	-
Tucumán	30.207	19.528	5.395	3.571	526	146	-	1.041

Nota:  
Los alumnos por modalidad serán considerados a partir del 4° año.  
El Ciclo Básico corresponde a todos los alumnos matriculados de 1° a 3er. año.

Alumnos del nivel de enseñanza medio, ciclo básico, por año de estudio  
según división político-territorial

División político-territorial	Total	Año de estudio		
		1°	2°	3°
Total País	1.709.308	701.111	573.559	436.638
Buenos Aires	653.149	275.067	219.515	158.567
Partidos del Conurbano	398.042	169.148	133.078	95.816
Buenos Aires Resto	255.107	105.919	86.437	62.751
Capital Federal	139.888	52.693	46.950	40.245
Catamarca	16.043	6.445	5.314	4.284
Córdoba	148.310	58.770	49.171	40.369
Corrientes	42.047	16.966	14.207	10.874
Chaco	45.453	19.294	15.292	10.867
Chubut	22.750	9.744	7.607	5.399
Entre Ríos	53.173	22.126	17.517	13.530
Formosa	23.229	10.055	7.653	5.521
Jujuy	37.363	13.472	13.712	10.179
La Pampa	12.284	5.208	3.913	3.163
La Rioja	13.391	5.292	4.348	3.751
Mendoza	70.089	28.674	23.595	17.820
Misiones	36.819	15.712	12.079	9.028
Neuquén	27.215	11.645	9.236	6.334
Río Negro	27.726	11.453	9.440	6.833
Salta	63.961	25.761	22.166	16.034
San Juan	25.938	10.249	8.596	7.093
San Luis	15.907	6.435	5.397	4.075
Santa Cruz	10.080	4.094	3.357	2.629
Santa Fe	135.798	56.562	44.698	34.538
Santiago del Estero	31.133	13.106	10.299	7.728
Tierra del Fuego	5.217	2.263	1.707	1.247
Tucumán	52.345	20.025	17.790	14.530

Alumnos del nivel de enseñanza medio, ciclo básico, del sector de gestión estatal  
por año de estudio según división político-territorial

División político-territorial	Total	Año de estudio		
		1°	2°	3°
Total País	1.252.672	534.136	418.395	300.141
Buenos Aires	472.058	208.210	157.773	106.075
Partidos del Conurbano	272.399	122.969	89.943	59.487
Buenos Aires Resto	199.659	85.241	67.830	46.588
Capital Federal	74.035	30.491	24.163	19.381
Catamarca	13.931	5.638	4.629	3.664
Córdoba	89.280	37.119	29.214	22.947
Corrientes	36.247	14.720	12.279	9.248
Chaco	41.592	17.692	14.017	9.883
Chubut	19.884	8.686	6.622	4.576
Entre Ríos	41.396	17.614	13.643	10.139
Formosa	21.645	9.504	7.114	5.027
Jujuy	33.799	12.288	12.422	9.089
La Pampa	9.502	4.112	3.042	2.348
La Rioja	12.083	4.802	3.912	3.369
Mendoza	55.174	23.389	18.533	13.252
Misiones	29.474	12.839	9.634	7.001
Neuquén	24.710	10.683	8.379	5.648
Río Negro	23.420	9.829	8.013	5.578
Salta	54.229	22.166	18.804	13.259
San Juan	21.721	8.733	7.192	5.796
San Luis	13.457	5.495	4.558	3.404
Santa Cruz	8.978	3.696	3.003	2.279
Santa Fe	94.868	41.011	30.923	22.934
Santiago del Estero	24.229	10.583	8.030	5.616
Tierra del Fuego	4.143	1.796	1.338	1.009
Tucumán	32.817	13.040	11.158	8.619

Alumnos del nivel de enseñanza medio, ciclo básico, del sector de gestión privada  
por año de estudio según división político-territorial

División político-territorial	Total	Año de estudio		
		1°	2°	3°
Total País	456.636	166.975	155.164	136.497
Buenos Aires	181.091	66.857	61.742	52.492
Partidos del Conurbano	125.643	46.179	43.135	36.329
Buenos Aires Resto	55.448	20.678	18.607	16.163
Capital Federal	65.853	22.202	22.787	20.864
Catamarca	2.112	807	685	620
Córdoba	59.030	21.651	19.957	17.422
Corrientes	5.800	2.246	1.928	1.626
Chaco	3.861	1.602	1.275	984
Chubut	2.866	1.058	985	823
Entre Ríos	11.777	4.512	3.874	3.391
Formosa	1.584	551	539	494
Jujuy	3.564	1.184	1.290	1.090
La Pampa	2.782	1.096	871	815
La Rioja	1.308	490	436	382
Mendoza	14.915	5.285	5.062	4.568
Misiones	7.345	2.873	2.445	2.027
Neuquén	2.505	962	857	686
Río Negro	4.306	1.624	1.427	1.255
Salta	9.732	3.595	3.362	2.775
San Juan	4.217	1.516	1.404	1.297
San Luis	2.450	940	839	671
Santa Cruz	1.102	398	354	350
Santa Fe	40.930	15.551	13.775	11.604
Santiago del Estero	6.904	2.523	2.269	2.112
Tierra del Fuego	1.074	467	369	238
Tucumán	19.528	6.985	6.632	5.911

Alumnos del nivel de enseñanza medio, modalidad bachiller, por año de estudio  
según división político-territorial

División político-territorial	Total	Año de estudio		
		4°	5°	6°*
Total País	307.212	166.481	137.788	2.943
Buenos Aires	116.768	64.443	51.772	553
Partidos del Conurbano	68.825	38.090	30.397	325
Buenos Aires Resto	47.943	26.353	21.375	32
Capital Federal	33.096	17.190	15.028	878
Catamarca	3.283	1.826	1.457	-
Córdoba	20.278	10.810	9.202	266
Corrientes	7.841	4.274	3.567	-
Chaco	10.722	5.844	4.862	16
Chubut	3.526	1.843	1.680	3
Entre Ríos	10.345	5.414	4.833	98
Formosa	4.827	2.670	2.157	-
Jujuy	8.565	4.595	3.796	174
La Pampa	2.605	1.414	1.191	-
La Rioja	3.010	1.628	1.323	59
Mendoza	8.554	4.370	4.038	146
Misiones	7.541	4.093	3.362	86
Neuquén	2.812	1.613	1.199	-
Río Negro	5.803	3.275	2.528	-
Salta	12.486	6.679	5.413	394
San Juan	4.532	2.471	1.984	77
San Luis	2.677	1.524	1.153	-
Santa Cruz	1.512	831	673	8
Santa Fe	20.616	11.433	9.183	-
Santiago del Estero	5.732	3.111	2.606	15
Tierra del Fuego	822	465	357	-
Tucumán	9.259	4.665	4.424	170

(\*) Los alumnos que concurren a modalidades con más de 6 años de estudio fueron incorporados al 6° año.

Alumnos del nivel de enseñanza medio, modalidad bachiller, del sector de gestión estatal  
por año de estudio según división político-territorial

División político-territorial	Total	Año de estudio	
		4°	5°
Total País	197.263	108.941	88.322
Buenos Aires	74.828	42.517	32.311
Partidos del Conurbano	41302	23816	17473
Buenos Aires Resto	33526	18701	14642
Capital Federal	14.294	7.306	6.988
Catamarca	2.541	1.441	1.100
Córdoba	9.132	4.923	4.209
Corrientes	6.641	3.627	3.014
Chaco	9.672	5.306	4.366
Chubut	2.729	1.442	1.287
Entre Ríos	7.077	3.736	3.341
Formosa	4.197	2.312	1.885
Jujuy	7.220	3.876	3.344
La Pampa	1.845	1.007	838
La Rioja	2.707	1.453	1.254
Mendoza	5.163	2.685	2.478
Misiones	6.025	3.310	2.715
Neuquén	2.054	1.236	818
Río Negro	4.633	2.607	2.026
Salta	8.576	4.761	3.815
San Juan	3.836	2.107	1.729
San Luis	2.048	1.178	870
Santa Cruz	1.298	715	583
Santa Fe	12.350	6.949	5.401
Santiago del Estero	3.916	2.119	1.797
Tierra del Fuego	617	346	271
Tucumán	3.864	1.982	1.882



Alumnos del nivel de enseñanza medio, modalidad bachiller, del sector de gestión privada  
por año de estudio según división político-territorial

División político-territorial	Total	Año de estudio		
		4°	5°	6°*
Total País	109.949	57.540	49.466	2.943
Buenos Aires	41.940	21.926	19.461	553
Partidos del Conurbano	27.523	14.274	12.924	325
Buenos Aires Resto	14.417	7.652	6.733	32
Capital Federal	18.802	9.884	8.040	878
Catamarca	742	385	357	-
Córdoba	11.146	5.887	4.993	266
Corrientes	1.200	647	553	-
Chaco	1.050	538	496	16
Chubut	797	401	393	3
Entre Ríos	3.268	1.678	1.492	98
Formosa	630	358	272	-
Jujuy	1.345	719	452	174
La Pampa	760	407	353	-
La Rioja	303	175	69	59
Mendoza	3.391	1.685	1.560	146
Misiones	1.516	783	647	86
Neuquén	758	377	381	-
Río Negro	1.170	668	502	-
Salta	3.910	1.918	1.598	394
San Juan	696	364	255	77
San Luis	629	346	283	-
Santa Cruz	214	116	90	8
Santa Fe	8.266	4.484	3.782	-
Santiago del Estero	1.816	992	809	15
Tierra del Fuego	205	119	86	-
Tucumán	5.395	2.683	2.542	170

(\*) Los alumnos que concurren a modalidades con más de 6 años de estudio fueron incorporados al 6° año.

Alumnos del nivel de enseñanza medio, modalidad comercial, por año de estudio según división político-territorial

División político-territorial	Total	Año de estudio		
		4°	5°	6°*
Total País	178.406	97.136	80.550	720
Buenos Aires	47.877	24.604	23.273	-
Partidos del Conurbano	32.848	16.569	16.279	-
Buenos Aires Resto	15.029	8.035	6.994	-
Capital Federal	19.605	10.581	9.024	-
Catamarca	1.792	972	757	63
Córdoba	24.696	13.320	11.299	77
Corrientes	4.714	2.970	1.744	-
Chaco	1.833	1.024	809	-
Chubut	2.005	1.074	931	-
Entre Ríos	5.893	3.378	2.515	-
Formosa	1.770	1.291	479	-
Jujuy	3.547	2.011	1.520	16
La Pampa	877	517	360	-
La Rioja	1.447	838	609	-
Mendoza	12.217	6.616	5.338	263
Misiones	3.673	1.885	1.788	-
Neuquén	3.640	2.264	1.376	-
Río Negro	1.108	619	489	-
Salta	4.123	2.519	1.604	-
San Juan	3.233	1.769	1.193	271
San Luis	1.565	922	643	-
Santa Cruz	1.055	575	480	-
Santa Fe	20.393	11.025	9.349	19
Santiago del Estero	2.720	1.511	1.209	-
Tierra del Fuego	433	278	155	-
Tucumán	8.190	4.573	3.606	11

(\*) Los alumnos que concurren a modalidades con más de 6 años de estudio fueron incorporados al 6° año.

Alumnos del nivel de enseñanza medio, modalidad comercial, del sector de gestión estatal  
por año de estudio según división político-territorial

División político-territorial	Total	Año de estudio		
		4°	5°	6°*
Total País	103.305	57.782	44.880	643
Buenos Aires	22.253	11.250	11.003	-
Partidos del Conurbano	13.786	6.622	7.164	-
Buenos Aires Resto	8.467	4.628	3.839	-
Capital Federal	9.923	5.646	4.277	-
Catamarca	1.712	933	716	63
Córdoba	10.443	5.796	4.647	-
Corrientes	3.831	2.478	1.353	-
Chaco	1.747	979	768	-
Chubut	1.698	924	774	-
Entre Ríos	4.235	2.519	1.716	-
Formosa	1.689	1.242	447	-
Jujuy	3.309	1.899	1.394	16
La Pampa	502	307	195	-
La Rioja	1.425	830	595	-
Mendoza	7.993	4.318	3.412	263
Misiones	2.596	1.316	1.280	-
Neuquén	3.375	2.119	1.256	-
Río Negro	588	321	267	-
Salta	3.288	2.054	1.234	-
San Juan	2.314	1.272	771	271
San Luis	1.132	711	421	-
Santa Cruz	852	459	393	-
Santa Fe	11.249	6.240	4.990	19
Santiago del Estero	2.148	1.203	945	-
Tierra del Fuego	384	247	137	-
Tucumán	4.619	2.719	1.889	11

(\*) Los alumnos que concurren a modalidades con más de 6 años de estudio fueron incorporados al 6° año.

Alumnos del nivel de enseñanza medio, modalidad comercial, del sector de gestión privada  
por año de estudio según división político-territorial

División político-territorial	Total	Año de estudio		
		4°	5°	6°*
Total País	75.101	39.354	35.670	77
Buenos Aires	25.624	13.354	12.270	-
Partidos del Conurbano	19.062	9.947	9.115	-
Buenos Aires Resto	6.562	3.407	3.155	-
Capital Federal	9.682	4.935	4.747	-
Catamarca	80	39	41	-
Córdoba	14.253	7.524	6.652	77
Corrientes	883	492	391	-
Chaco	86	45	41	-
Chubut	307	150	157	-
Entre Ríos	1.658	859	799	-
Formosa	81	49	32	-
Jujuy	238	112	126	-
La Pampa	375	210	165	-
La Rioja	22	8	14	-
Mendoza	4.224	2.298	1.926	-
Misiones	1.077	569	508	-
Neuquén	265	145	120	-
Río Negro	520	298	222	-
Salta	835	465	370	-
San Juan	919	497	422	-
San Luis	433	211	222	-
Santa Cruz	203	116	87	-
Santa Fe	9.144	4.785	4.359	-
Santiago del Estero	572	308	264	-
Tierra del Fuego	49	31	18	-
Tucumán	3.571	1.854	1.717	-

(\*) Los alumnos que concurren a modalidades con más de 6 años de estudio fueron incorporados al 6° año.

Alumnos del nivel de enseñanza medio, modalidad técnica, por año de estudio  
según división político-territorial

División político-territorial	Total	Año de estudio		
		4°	5°	6°*
Total País	117.736	49.716	38.441	29.579
Buenos Aires	36.366	15.394	11.415	9.557
Partidos del Conurbano	22.459	9.509	7.124	5.826
Buenos Aires Resto	13.907	5.885	4.291	3.731
Capital Federal	15.451	5.913	4.910	4.628
Catamarca	916	423	269	224
Córdoba	13.636	6.399	4.915	2.322
Corrientes	2.201	974	650	577
Chaco	1.195	574	337	284
Chubut	1.700	733	512	455
Entre Ríos	3.665	1.578	1.140	947
Formosa	767	286	258	223
Jujuy	2.297	937	766	594
La Pampa	693	248	247	198
La Rioja	466	172	164	130
Mendoza	7.057	2.750	2.283	2.024
Misiones	1.696	704	592	400
Neuquén	2.108	896	705	507
Río Negro	1.795	722	601	472
Salta	1.582	740	528	314
San Juan	2.824	1.131	913	780
San Luis	1.813	701	593	519
Santa Cruz	788	364	222	202
Santa Fe	14.080	6.223	4.960	2.897
Santiago del Estero	1.020	391	341	288
Tierra del Fuego	397	158	144	95
Tucumán	3.223	1.305	976	942

(\*) Los alumnos que concurren a modalidades con más de 6 años de estudio fueron incorporados al 6° año.

Alumnos del nivel de enseñanza medio, modalidad técnica, del sector de gestión estatal  
por año de estudio según división político-territorial

División político-territorial	Total	Año de estudio		
		4°	5°	6°*
Total País	103.950	43.906	33.733	26.311
Buenos Aires	32.527	13.832	10.146	8.549
Partidos del Conurbano	19.068	8.156	5.987	4.925
Buenos Aires Resto	13.459	5.676	4.159	3.624
Capital Federal	13.080	5.054	4.088	3.938
Catamarca	916	423	269	224
Córdoba	11.660	5.541	4.188	1.931
Corrientes	2.030	877	608	545
Chaco	1.136	515	337	284
Chubut	1.483	625	460	398
Entre Ríos	3.427	1.452	1.083	892
Formosa	624	233	217	174
Jujuy	1.970	827	657	486
La Pampa	693	248	247	198
La Rioja	466	172	164	130
Mendoza	6.823	2.652	2.206	1.965
Misiones	1.387	590	466	331
Neuquén	1.971	809	655	507
Río Negro	1.736	696	586	454
Salta	1.423	686	482	255
San Juan	2.529	1.008	821	700
San Luis	1.813	701	593	519
Santa Cruz	788	364	222	202
Santa Fe	11.425	4.955	3.999	2.471
Santiago del Estero	949	357	315	277
Tierra del Fuego	397	158	144	95
Tucumán	2.697	1.131	780	786

(\*) Los alumnos que concurren a modalidades con más de 6 años de estudio fueron incorporados al 6° año.

Alumnos del nivel de enseñanza medio, modalidad técnica, del sector de gestión privada  
por año de estudio según división político-territorial

División político-territorial	Total	Año de estudio		
		4°	5°	6°*
Total País	13.786	5.810	4.708	3.268
Buenos Aires	3.839	1.562	1.269	1.008
Partidos del Conurbano	3.391	1.353	1.137	901
Buenos Aires Resto	448	209	132	107
Capital Federal	2.371	859	822	690
Catamarca	-	-	-	-
Córdoba	1.976	858	727	391
Corrientes	171	97	42	32
Chaco	59	59	-	-
Chubut	217	108	52	57
Entre Ríos	238	126	57	55
Formosa	143	53	41	49
Jujuy	327	110	109	108
La Pampa	-	-	-	-
La Rioja	-	-	-	-
Mendoza	234	98	77	59
Misiones	309	114	126	69
Neuquén	137	87	50	-
Río Negro	59	26	15	18
Salta	159	54	46	59
San Juan	295	123	92	80
San Luis	-	-	-	-
Santa Cruz	-	-	-	-
Santa Fe	2.655	1.268	961	426
Santiago del Estero	71	34	26	11
Tierra del Fuego	-	-	-	-
Tucumán	526	174	196	156

(\*) Los alumnos que concurren a modalidades con más de 6 años de estudio fueron incorporados al 6° año.

Alumnos del nivel de enseñanza medio, modalidad agropecuaria, por año de estudio según división político-territorial

División político-territorial	Total	Año de estudio		
		4°	5°	6°*
Total País	15.229	6.886	5.740	2.603
Buenos Aires	3.349	1.416	1.245	688
Partidos del Conurbano	401	228	147	26
Buenos Aires Resto	2.948	1.188	1.098	662
Capital Federal	42	18	24	-
Catamarca	93	47	46	-
Córdoba	2.306	1.122	926	258
Corrientes	520	233	185	102
Chaco	162	65	50	47
Chubut	141	72	48	21
Entre Ríos	852	428	345	79
Formosa	88	32	32	24
Jujuy	225	121	74	30
La Pampa	440	159	184	97
La Rioja	108	51	51	6
Mendoza	841	268	285	288
Misiones	824	416	312	96
Neuquén	156	56	42	58
Río Negro	93	46	34	13
Salta	549	273	201	75
San Juan	615	255	221	139
San Luis	237	111	75	51
Santa Cruz	27	7	10	10
Santa Fe	1.552	772	612	168
Santiago del Estero	485	212	168	105
Tierra del Fuego	57	37	20	-
Tucumán	1.467	669	550	248

(\*) Los alumnos que concurren a modalidades con más de 6 años de estudio fueron incorporados al 6° año.



Alumnos del nivel de enseñanza medio, modalidad agropecuaria, del sector de gestión estatal  
por año de estudio según división político-territorial

División político-territorial	Total	Año de estudio		
		4°	5°	6°*
Total País	11.510	5.225	4.257	2.028
Buenos Aires	2.463	1.086	867	510
Partidos del Conurbano	368	205	137	26
Buenos Aires Resto	2095	881	730	484
Capital Federal	-	-	-	-
Catamarca	93	47	46	
Córdoba	1.343	715	566	62
Corrientes	327	141	108	78
Chaco	126	49	40	37
Chubut	141	72	48	21
Entre Ríos	670	341	276	53
Formosa	88	32	32	24
Jujuy	225	121	74	30
La Pampa	346	123	139	84
La Rioja	108	51	51	6
Mendoza	830	265	280	285
Misiones	424	209	153	62
Neuquén	156	56	42	58
Río Negro	93	46	34	13
Salta	549	273	201	75
San Juan	577	241	204	132
San Luis	237	111	75	51
Santa Cruz	27	7	10	10
Santa Fe	1.004	480	388	136
Santiago del Estero	362	144	113	105
Tierra del Fuego	-	-	-	-
Tucumán	1.321	615	510	196

(\*) Los alumnos que concurren a modalidades con más de 6 años de estudio fueron incorporados al 6° año.

Alumnos del nivel de enseñanza medio, modalidad agropecuaria, del sector de gestión privada  
por año de estudio según división político-territorial

División político-territorial	Total	Año de estudio		
		4°	5°	6°*
Total País	3.719	1.661	1.483	575
Buenos Aires	886	330	378	178
Partidos del Conurbano	33	23	10	-
Buenos Aires Resto	853	307	368	178
Capital Federal	41	18	21	-
Catamarca	-	-	-	-
Córdoba	963	407	360	196
Corrientes	193	92	77	24
Chaco	36	16	10	10
Chubut	-	-	-	-
Entre Ríos	182	87	69	26
Formosa	-	-	-	-
Jujuy	-	-	-	-
La Pampa	94	36	45	13
La Rioja	-	-	-	-
Mendoza	11	3	5	3
Misiones	400	207	159	34
Neuquén	-	-	-	-
Río Negro	-	-	-	-
Salta	-	-	-	-
San Juan	38	14	17	7
San Luis	-	-	-	-
Santa Cruz	-	-	-	-
Santa Fe	548	292	224	32
Santiago del Estero	123	68	55	-
Tierra del Fuego	57	37	20	-
Tucumán	146	54	40	52

(\*) Los alumnos que concurren a modalidades con más de 6 años de estudio fueron incorporados al 6° año.

Alumnos del nivel de enseñanza medio, modalidad asistencial y otras,  
por año de estudio según división político-territorial

División político-territorial	Total	Año de estudio		
		4°	5°	6°*
Total País	59.583	33.838	24.050	1.695
Buenos Aires	32.530	19.569	12.502	459
Partidos del Conurbano	20.932	12.657	7.914	361
Buenos Aires Resto	11.598	6.912	4.588	98
Capital Federal	7.265	3.563	3.386	316
Catamarca	673	326	334	13
Córdoba	1.285	495	448	342
Corrientes	414	214	200	-
Chaco	1.042	559	483	-
Chubut	752	462	284	6
Entre Ríos	1.408	782	584	42
Formosa	109	109	-	-
Jujuy	365	261	104	-
La Pampa	710	376	315	19
La Rioja	591	317	274	-
Mendoza	826	408	313	105
Misiones	510	245	224	41
Neuquén	109	74	35	-
Río Negro	1.563	857	706	-
Salta	3.114	1.775	1.289	50
San Juan	1.203	620	555	28
San Luis	330	175	155	-
Santa Cruz	777	457	306	14
Santa Fe	444	341	93	10
Santiago del Estero	1.863	989	741	133
Tierra del Fuego	-	-	-	-
Tucumán	1.700	864	719	117

(\*) Los alumnos que concurren a modalidades con más de 6 años de estudio fueron incorporados al 6° año.

Alumnos del nivel de enseñanza medio, modalidad asistencial y otras, del sector de gestión estatal por año de estudio según división político-territorial

División político-territorial	Total	Año de estudio		
		4°	5°	6°*
Total País	29.698	18.232	10.504	962
Buenos Aires	15.422	10.390	4.830	202
Partidos del Conurbano	8.535	5.921	2.412	202
Buenos Aires Resto	6.887	4.469	2.418	-
Capital Federal	84	48	36	-
Catamarca	491	234	244	13
Córdoba	1.011	372	297	342
Corrientes	334	172	162	-
Chaco	634	376	258	-
Chubut	653	410	237	6
Entre Ríos	980	529	409	42
Formosa	109	109	-	-
Jujuy	290	229	61	-
La Pampa	645	347	279	19
La Rioja	266	145	121	-
Mendoza	826	408	313	105
Misiones	375	160	174	41
Neuquén	109	74	35	-
Río Negro	1.449	797	652	-
Salta	2.419	1.411	1.001	7
San Juan	776	390	358	28
San Luis	133	78	55	-
Santa Cruz	636	371	251	14
Santa Fe	351	314	27	10
Santiago del Estero	1.046	600	426	20
Tierra del Fuego	-	-	-	-
Tucumán	659	268	278	113

(\*) Los alumnos que concurren a modalidades con más de 6 años de estudio fueron incorporados al 6° año.

Alumnos del nivel de enseñanza medio, modalidad asistencial y otras, del sector de gestión privada  
por año de estudio según división político-territorial

División político-territorial	Total	Año de estudio		
		4°	5°	6°*
Total País	29.885	15.606	13.546	733
Buenos Aires	17.108	9.179	7.672	257
Partidos del Conurbano	12.397	6.736	5.502	159
Buenos Aires Resto	4.711	2.443	2.170	98
Capital Federal	7.181	3.515	3.350	316
Catamarca	182	92	90	-
Córdoba	274	123	151	-
Corrientes	80	42	38	-
Chaco	408	183	225	-
Chubut	99	52	47	-
Entre Ríos	428	253	175	-
Formosa	-	-	-	-
Jujuy	94	32	43	-
La Pampa	65	29	36	-
La Rioja	325	172	153	-
Mendoza	-	-	-	-
Misiones	135	85	50	-
Neuquén	-	-	-	-
Río Negro	114	60	54	-
Salta	695	364	288	43
San Juan	427	230	197	-
San Luis	197	97	100	-
Santa Cruz	141	86	55	-
Santa Fe	93	27	66	-
Santiago del Estero	817	389	315	113
Tierra del Fuego	-	-	-	-
Tucumán	1.041	596	441	4

(\*) Los alumnos que concurren a modalidades con más de 6 años de estudio fueron incorporados al 6° año.

Alumnos del nivel de enseñanza medio por jornada y turno de funcionamiento  
según división político-territorial

División político-territorial	Total	Jornada y turno							
		Jornada simple						Jornada doble	Sin información
		Total	Mañana	Intermedio	Tarde	Vespertino	Noche		
Total País	2.387.474	2.244.926	1.191.996	896	707.529	179.070	165.435	141.131	1.417
Buenos Aires	890.039	850.348	433.357	108	264.342	91.493	61.048	38.317	1.374
Partidos del Conurbano	543.505	526.967	261.966	-	169.984	68.108	26.909	15.166	1.372
Buenos Aires Resto	346.534	323.381	171.391	108	94.358	23.385	34.139	23.151	2
Capital Federal	215.347	198.213	119.812	-	52.160	7.508	18.733	17.134	-
Catamarca	22.800	22.672	10.608	-	6.698	2.699	2.667	128	-
Córdoba	210.511	200.623	112.404	397	65.322	10.811	11.689	9.888	-
Corrientes	57.737	56.414	25.685	-	20.769	347	9.613	1.323	-
Chaco	60.407	57.297	26.966	-	17.866	5.434	7.031	3.110	-
Chubut	30.874	29.503	15.969	-	9.162	3.581	791	1.371	-
Entre Ríos	75.336	69.025	38.652	44	21.337	3.945	5.047	6.311	-
Formosa	30.790	29.478	14.525	-	9.047	708	5.198	1.312	-
Jujuy	52.362	49.531	23.022	-	16.284	7.297	2.928	2.831	-
La Pampa	17.609	16.308	9.736	-	5.347	795	430	1.301	-
La Rioja	19.013	17.903	8.589	-	5.635	2.229	1.450	1.110	-
Mendoza	99.584	90.173	46.114	-	28.931	11.063	4.065	9.411	-
Misiones	51.063	46.742	26.291	-	17.906	385	2.160	4.321	-
Neuquén	36.040	33.906	17.931	-	11.464	1.394	3.117	2.134	-
Rio Negro	38.088	36.034	20.506	-	14.917	611	-	2.054	-
Salta	85.815	83.485	37.946	-	25.878	12.177	7.484	2.287	43
San Juan	38.345	37.043	17.166	347	13.311	5.049	1.170	1.302	-
San Luis	22.529	19.509	10.344	-	7.086	666	1.413	3.020	-
Santa Cruz	14.239	13.012	7.654	-	4.303	672	383	1.227	-
Santa Fe	192.883	174.677	104.238	-	55.430	6.362	8.647	18.206	-
Santiago del Estero	42.953	38.547	19.732	-	11.901	1.481	5.433	4.406	-
Tierra del Fuego	6.926	6.045	2.993	-	2.328	724	-	881	-
Tucumán	76.184	68.438	41.756	-	20.105	1.639	4.938	7.746	-

Alumnos del nivel de enseñanza medio del sector de gestión estatal por jornada y turno de funcionamiento según división político-territorial

División político-territorial	Total	Jornada y turno							
		Jornada simple						Jornada doble	Sin información
		Total	Mañana	Intermedio	Tarde	Vespertino	Noche		
Total País	1.698.620	1.612.456	719.719	896	570.899	167.064	153.878	84.747	1.417
Buenos Aires	619.552	598.603	248.801	108	203.243	87.941	58.510	19.575	1.374
Partidos del Conurbano	355.457	350.675	137.031	-	122.554	65.853	25.237	3.410	1.372
Buenos Aires Resto	264.095	247.928	111.770	108	80.689	22.088	33.273	16.165	2
Capital Federal	111.416	107.900	47.789	-	37.394	6.665	16.052	3.516	-
Catamarca	19.684	19.556	7.712	-	6.478	2.699	2.667	128	-
Córdoba	122.869	116.392	53.575	397	44.591	7.841	9.988	6.477	-
Corrientes	49.410	48.785	20.701	-	18.475	347	9.262	625	-
Chaco	54.907	52.310	23.124	-	17.085	5.434	6.667	2.597	-
Chubut	26.588	25.579	12.331	-	9.133	3.581	534	1.009	-
Entre Ríos	57.785	53.071	28.058	44	18.027	2.536	4.406	4.714	-
Formosa	28.352	27.141	13.097	-	8.138	708	5.198	1.211	-
Jujuy	46.813	45.025	19.168	-	15.632	7.297	2.928	1.788	-
La Pampa	13.533	12.534	7.181	-	4.381	562	410	999	-
La Rioja	17.055	15.994	7.061	-	5.254	2.229	1.450	1.061	-
Mendoza	76.809	68.564	29.160	-	25.424	10.626	3.354	8.245	-
Misiones	40.281	38.712	20.148	-	16.019	385	2.160	1.569	-
Neuquén	32.445	31.107	15.635	-	10.961	1.394	3.117	1.338	-
Rio Negro	31.919	30.578	15.731	-	14.236	611	-	1.341	-
Salta	70.484	68.621	26.227	-	23.083	11.827	7.484	1.820	43
San Juan	31.753	30.630	11.958	347	12.106	5.049	1.170	1.123	-
San Luis	18.971	16.374	8.221	-	6.140	600	1.413	2.597	-
Santa Cruz	12.579	11.737	6.680	-	4.002	672	383	842	-
Santa Fe	131.247	117.863	61.988	-	44.245	4.518	7.112	13.384	-
Santiago del Estero	32.650	28.909	12.392	-	9.603	1.481	5.433	3.741	-
Tierra del Fuego	5.541	5.442	2.390	-	2.328	724	-	99	-
Tucumán	45.977	41.029	20.591	-	14.921	1.337	4.180	4.948	-

Alumnos del nivel de enseñanza medio del sector de gestión privada por jornada  
y turno de funcionamiento según división político-territorial

División político-territorial	Total	Jornada y turno					
		Jornada simple					Jornada doble
		Total	Mañana	Tarde	Vespertino	Noche	
Total País	688.855	632.471	472.278	136.630	12.006	11.557	56.384
Buenos Aires	270.488	251.746	184.557	61.099	3.552	2.538	18.742
Partidos del Conurbano	188.048	176.292	124.935	47.430	2.255	1.672	11.756
Buenos Aires Resto	82.439	75.454	59.622	13.669	1.297	866	6.986
Capital Federal	103.931	90.313	72.023	14.766	843	2.681	13.618
Catamarca	3.116	3.116	2.896	220	-	-	-
Córdoba	87.642	84.231	58.829	20.731	2.970	1.701	3.411
Corrientes	8.327	7.629	4.984	2.294	-	351	698
Chaco	5.500	4.987	3.842	781	-	364	513
Chubut	4.286	3.924	3.638	29	-	257	362
Entre Ríos	17.551	15.954	10.594	3.310	1.409	641	1.597
Formosa	2.438	2.337	1.428	909	-	-	101
Jujuy	5.549	4.506	3.854	652	-	-	1.043
La Pampa	4.076	3.774	2.555	966	233	20	302
La Rioja	1.958	1.909	1.528	381	-	-	49
Mendoza	22.775	21.609	16.954	3.507	437	711	1.166
Misiones	10.782	8.030	6.143	1.887	-	-	2.752
Neuquén	3.595	2.799	2.296	503	-	-	796
Rio Negro	6.169	5.456	4.775	681	-	-	713
Salta	15.331	14.864	11.719	2.795	350	-	467
San Juan	6.592	6.413	5.208	1.205	-	-	179
San Luis	3.558	3.135	2.123	946	66	-	423
Santa Cruz	1.660	1.275	974	301	-	-	385
Santa Fe	61.636	56.814	42.250	11.185	1.844	1.535	4.822
Santiago del Estero	10.303	9.638	7.340	2.298	-	-	665
Tierra del Fuego	1.385	603	603	-	-	-	782
Tucumán	30.207	27.409	21.165	5.184	302	758	2.798



Promedio de alumnos por división del nivel de enseñanza medio por año de estudio  
según división político-territorial

División político-territorial	Total	Año de estudio					
		1°	2°	3°	4°	5°	6°*
Total País	31	34	33	30	28	26	21
Buenos Aires	33	36	34	32	30	27	22
Partidos del Conurbano	34	38	36	34	32	29	26
Buenos Aires Resto	30	34	32	29	27	25	19
Capital Federal	28	30	29	28	27	26	23
Catamarca	26	30	28	26	24	22	18
Córdoba	32	37	36	32	29	26	21
Corrientes	32	37	34	32	29	26	21
Chaco	32	35	33	31	29	28	17
Chubut	29	32	31	29	26	25	17
Entre Ríos	27	33	30	26	24	23	16
Formosa	30	35	32	28	27	25	21
Jujuy	35	34	39	36	34	31	23
La Pampa	25	32	26	22	22	20	16
La Rioja	26	31	28	26	24	21	18
Mendoza	29	32	32	30	28	26	21
Misiones	31	35	33	30	27	25	15
Neuquén	29	31	31	28	27	25	20
Río Negro	28	28	29	27	27	24	22
Salta	31	32	33	30	29	26	25
San Juan	31	34	33	32	30	26	21
San Luis	26	30	28	26	25	21	17
Santa Cruz	26	26	28	27	25	23	16
Santa Fe	28	33	30	27	25	22	19
Santiago del Estero	27	32	29	26	25	23	16
Tierra del Fuego	26	27	26	26	24	23	19
Tucumán	32	34	34	32	31	30	21

(\*) Los alumnos que concurren a modalidades con más de 6 años de estudio fueron incorporados al 6° año.

Promedio de alumnos por división del nivel de enseñanza medio del sector de gestión estatal  
por año de estudio según división político-territorial

División político-territorial	Total	Año de estudio					
		1°	2°	3°	4°	5°	6° *
Total País	31	35	33	30	28	25	20
Buenos Aires	34	37	35	33	31	27	22
Partidos del Conurbano	37	40	38	36	34	30	26
Buenos Aires Resto	30	34	32	30	28	25	19
Capital Federal	28	32	29	27	26	24	23
Catamarca	26	30	28	26	24	21	18
Córdoba	32	37	36	32	29	24	21
Corrientes	33	37	35	32	30	26	21
Chaco	33	35	34	32	30	28	18
Chubut	30	33	32	30	27	24	16
Entre Ríos	27	34	30	25	23	22	15
Formosa	30	35	32	28	26	24	20
Jujuy	35	34	40	36	34	31	23
La Pampa	25	32	26	22	22	20	16
La Rioja	27	32	29	26	24	21	18
Mendoza	30	32	32	30	28	26	21
Misiones	31	35	34	30	27	24	13
Neuquén	29	32	31	28	27	25	20
Río Negro	28	29	29	28	28	25	22
Salta	32	34	34	31	30	27	25
San Juan	31	35	34	33	30	26	21
San Luis	27	31	29	27	25	20	17
Santa Cruz	26	26	28	27	25	23	16
Santa Fe	28	34	30	27	25	21	18
Santiago del Estero	28	33	29	26	25	24	15
Tierra del Fuego	25	26	25	27	23	23	19
Tucumán	34	37	37	34	32	30	21

(\*) Los alumnos que concurren a modalidades con más de 6 años de estudio fueron incorporados al 6° año.

Promedio de alumnos por división del nivel de enseñanza medio del sector de gestión privada  
por año de estudio según división político-territorial

División político-territorial	Total	Año de estudio					
		1°	2°	3°	4°	5°	6° *
Total País	29	31	31	29	28	27	23
Buenos Aires	30	33	32	30	29	27	24
Partidos del Conurbano	31	33	33	31	30	28	26
Buenos Aires Resto	28	32	30	28	26	25	21
Capital Federal	28	29	29	29	27	27	24
Catamarca	28	31	30	27	25	26	-
Córdoba	33	35	35	33	31	28	20
Corrientes	29	32	29	30	26	25	28
Chaco	29	33	28	27	27	29	13
Chubut	26	27	27	24	24	25	29
Entre Ríos	29	32	30	29	27	26	22
Formosa	32	32	32	31	35	29	25
Jujuy	32	32	34	34	31	30	27
La Pampa	25	30	25	25	22	21	13
La Rioja	24	23	26	24	24	21	-
Mendoza	29	30	30	28	28	27	15
Misiones	30	35	32	29	28	27	23
Neuquén	27	29	30	24	25	25	-
Río Negro	26	27	29	26	25	22	18
Salta	26	26	28	26	26	23	23
San Juan	28	30	29	29	29	26	20
San Luis	24	25	25	22	24	26	-
Santa Cruz	26	27	30	27	27	22	-
Santa Fe	28	31	30	27	26	25	23
Santiago del Estero	26	28	27	26	26	22	23
Tierra del Fuego	28	31	31	24	27	25	-
Tucumán	29	29	30	29	29	29	21

(\*) Los alumnos que concurren a modalidades con más de 6 años de estudio fueron incorporados al 6° año.

Porcentaje de repitientes del nivel de enseñanza medio por año de estudio  
según división político-territorial

División político-territorial	Total	Año de estudio					
		1°	2°	3°	4°	5°	6°
Total País	10,0	13,6	13,7	9,3	5,4	1,5	1,1
Buenos Aires	10,6	13,7	15,0	9,7	5,5	1,6	1,4
Partidos del Conurbano	11,2	14,2	15,5	10,2	6,4	2,0	0,0
Buenos Aires Resto	9,8	12,9	14,2	9,0	4,1	0,9	0,3
Capital Federal	8,7	14,6	11,8	7,7	5,1	1,8	0,4
Catamarca	9,6	12,5	12,5	11,2	5,5	1,8	0,3
Córdoba	9,3	12,3	12,4	10,2	5,4	1,4	1,4
Corrientes	11,9	16,4	16,2	10,3	6,3	1,5	1,6
Chaco	12,4	17,0	16,9	10,1	5,8	1,0	6,9
Chubut	13,2	18,0	16,9	12,9	7,3	0,6	0,2
Entre Ríos	10,2	14,8	14,7	8,5	5,1	1,2	1,4
Formosa	13,3	15,4	18,4	13,9	7,8	1,7	-
Jujuy	7,7	9,7	9,6	8,1	5,6	2,0	5,0
La Pampa	10,5	14,4	14,3	9,4	5,7	3,7	-
La Rioja	8,0	10,5	9,8	8,6	4,6	3,6	-
Mendoza	11,2	15,5	15,9	11,0	5,4	1,4	0,5
Misiones	10,2	13,2	13,9	10,4	5,5	2,0	0,5
Neuquén	14,7	18,3	19,6	14,6	7,4	1,6	0,5
Río Negro	10,9	17,1	12,7	8,3	6,9	0,6	0,2
Salta	8,2	10,5	9,9	7,8	6,1	1,7	0,2
San Juan	7,7	10,8	11,3	8,4	3,8	0,9	0,5
San Luis	10,2	11,9	14,5	10,5	7,9	1,8	0,9
Santa Cruz	8,1	15,2	8,3	6,3	3,6	0,4	0,4
Santa Fe	8,1	12,6	11,2	6,7	3,4	0,8	0,9
Santiago del Estero	7,9	8,7	10,3	9,1	6,4	1,2	1,7
Tierra del Fuego	13,8	23,4	15,8	9,8	3,5	0,3	-
Tucumán	7,8	9,6	11,4	8,4	5,1	1,2	0,5

Porcentaje de repitientes del nivel de enseñanza medio del sector de gestión estatal  
por año de estudio según división político-territorial

División político-territorial	Total	Año de estudio					
		1°	2°	3°	4°	5°	6°
Total País	12,1	15,6	16,3	11,4	6,8	2,0	1,2
Buenos Aires	13,2	15,8	18,1	12,3	7,4	2,4	1,6
Partidos del Conurbano	14,5	16,7	19,4	13,6	9,2	3,3	2,8
Buenos Aires Resto	11,6	14,5	16,4	10,7	5,0	1,3	0,3
Capital Federal	14,0	21,2	19,1	13,0	8,6	3,1	0,6
Catamarca	10,4	13,5	13,5	12,0	5,7	2,1	0,3
Córdoba	11,3	14,5	14,9	12,2	6,4	1,7	1,0
Corrientes	13,0	17,9	17,4	11,0	7,0	1,8	1,8
Chaco	13,4	18,3	17,9	10,7	6,4	1,1	7,5
Chubut	14,5	19,3	18,4	14,4	8,2	0,7	0,2
Entre Ríos	12,0	16,6	17,2	9,9	6,2	1,6	1,3
Formosa	14,2	16,0	19,4	14,7	8,7	1,9	0,0
Jujuy	8,3	10,5	10,0	8,6	6,0	2,3	5,4
La Pampa	11,6	15,7	15,6	10,5	6,2	4,9	0,0
La Rioja	8,6	11,1	10,4	9,0	5,1	4,0	0,0
Mendoza	12,7	16,5	18,3	12,7	6,6	1,8	0,5
Misiones	11,5	14,6	15,3	11,7	6,2	2,5	0,5
Neuquén	15,8	19,4	21,0	15,8	8,1	2,0	0,5
Río Negro	12,4	19,4	14,1	9,4	8,0	0,6	0,2
Salta	9,0	11,3	10,4	8,3	6,8	2,2	0,0
San Juan	8,9	11,9	12,9	9,9	4,5	1,1	0,6
San Luis	11,3	12,6	15,8	11,7	9,2	2,2	0,9
Santa Cruz	8,9	16,5	9,1	7,0	4,0	0,4	0,4
Santa Fe	10,1	14,9	13,7	8,2	4,4	1,1	0,8
Santiago del Estero	8,9	9,4	11,2	10,8	7,6	1,6	2,0
Tierra del Fuego	15,8	27,4	18,1	11,0	3,9	0,4	0,0
Tucumán	9,1	10,3	13,1	10,1	6,4	1,6	0,7

Porcentaje de repitientes del nivel de enseñanza medio del sector de gestión privada  
por año de estudio según división político-territorial

División político-territorial	Total	Año de estudio					
		1°	2°	3°	4°	5°	6°
Total País	4,6	7,0	6,7	4,7	2,5	0,6	0,7
Buenos Aires	4,7	7,1	7,1	4,4	2,3	0,4	0,2
Partidos del Conurbano	4,1	6,1	6,4	4,1	1,9	0,3	0,5
Buenos Aires Resto	4,1	6,1	6,4	4,1	1,9	0,3	0,5
Capital Federal	3,1	5,5	4,0	2,7	1,9	0,8	0,0
Catamarca	4,8	5,9	5,5	6,3	4,3	0,4	-
Córdoba	6,5	8,5	8,8	7,6	4,2	1,1	3,0
Corrientes	5,2	6,1	8,2	6,2	2,6	0,4	0,0
Chaco	3,1	3,6	5,2	3,9	0,6	0,5	0,0
Chubut	4,7	6,9	7,1	4,5	3,2	0,0	0,0
Entre Ríos	4,4	7,5	5,8	4,2	1,7	0,2	1,7
Formosa	3,5	5,1	5,4	5,7	0,2	0,0	0,0
Jujuy	3,1	2,0	5,9	3,6	2,6	0,3	2,8
La Pampa	6,6	9,6	9,5	6,0	4,5	0,0	0,0
La Rioja	3,4	4,7	4,4	5,2	0,6	0,7	-
Mendoza	5,9	11,1	7,2	6,2	2,4	0,5	0,0
Misiones	5,5	7,2	8,3	6,0	3,3	0,3	0,6
Neuquén	4,1	4,1	6,4	5,4	2,8	0,0	-
Río Negro	3,1	3,4	4,5	3,7	2,2	0,5	0,0
Salta	4,7	6,0	6,7	5,7	4,2	0,4	0,5
San Juan	2,3	4,5	3,3	2,0	1,0	0,0	0,0
San Luis	4,6	7,1	6,8	4,8	2,3	0,5	-
Santa Cruz	1,7	3,0	2,0	1,4	1,3	0,0	-
Santa Fe	3,9	6,6	5,4	3,8	1,6	0,4	1,5
Santiago del Estero	4,7	5,8	7,3	4,9	3,4	0,4	0,7
Tierra del Fuego	5,6	7,7	7,3	4,6	2,1	0,0	-
Tucumán	5,7	8,3	8,6	5,9	3,5	0,7	0,0

Alumnos extranjeros del nivel de enseñanza medio por país de origen  
según división político-territorial

División político-territorial	Total	País de origen					
		Bolivia	Brasil	Chile	Paraguay	Uruguay	Otros
Total País	25.773	5.257	1.040	5.265	3.462	3.808	6.941
Buenos Aires	10.479	2.297	446	1.107	2.331	2.110	2.188
Partidos del Conurbano	7.986	1.867	281	628	2.044	1.689	1.477
Buenos Aires Resto	2.493	430	165	479	287	421	711
Capital Federal	7.733	1.596	346	405	797	1.365	3.224
Catamarca	32	5	3	1	6	2	15
Córdoba	473	72	51	45	17	16	272
Corrientes	115	1	14	2	30	38	30
Chaco	55	5	7	-	23	-	20
Chubut	448	65	9	319	6	14	35
Entre Ríos	200	2	22	7	6	117	46
Formosa	92	2	3	1	81	-	5
Jujuy	299	275	-	2	3	2	17
La Pampa	44	-	4	17	5	4	14
La Rioja	20	3	3	8	-	1	5
Mendoza	1.313	310	19	655	5	8	316
Misiones	133	2	18	4	74	6	29
Neuquén	1.086	32	8	938	8	29	71
Río Negro	1.095	44	12	920	3	10	106
Salta	519	423	3	26	5	5	57
San Juan	77	4	4	34	1	1	33
San Luis	137	16	3	91	1	4	22
Santa Cruz	442	6	4	411	2	4	15
Santa Fe	539	45	51	43	48	51	301
Santiago del Estero	15	1	1	-	4	-	9
Tierra del Fuego	254	11	-	213	-	16	14
Tucumán	173	40	9	16	6	5	97

Cargos docentes por función educativa y horas cátedra del nivel de enseñanza medio  
según división político-territorial

División político-territorial	Total cargos	Cargos por función educativa			Total horas cátedra
		Dirección y gestión	Frente a alumnos	Apoyo	
Total País	118.610	23.124	50.278	45.208	2.950.708
Buenos Aires	51.656	7.248	28.110	16.298	986.136
Partidos del Conurbano	30.151	4.097	16.975	9.079	570.463
Buenos Aires Resto	21.505	3.151	11.135	7.219	415.673
Capital Federal	13.408	2.242	5.146	6.020	272.338
Catamarca	1.099	319	324	456	32.549
Córdoba	7.544	1.980	1.312	4.252	305.658
Corrientes	2.031	693	506	832	63.042
Chaco	3.406	508	1.840	1.058	66.740
Chubut	1.570	282	814	474	38.248
Entre Ríos	3.575	772	1.359	1.444	113.203
Formosa	1.321	255	467	599	33.802
Jujuy	1.592	346	464	782	57.135
La Pampa	1.027	248	314	465	27.713
La Rioja	968	223	339	406	25.059
Mendoza	3.872	897	1.214	1.761	139.462
Misiones	2.051	658	720	673	67.177
Neuquén	2.093	656	473	964	44.558
Río Negro	1.411	478	260	673	51.058
Salta	2.549	777	431	1.341	105.354
San Juan	2.272	386	952	934	47.598
San Luis	1.047	288	308	451	42.356
Santa Cruz	1.093	356	150	587	22.115
Santa Fe	8.026	2.365	3.051	2.610	257.110
Santiago del Estero	1.840	396	792	652	51.333
Tierra del Fuego	768	84	105	579	12.049
Tucumán	2.391	667	827	897	88.915



Cargos docentes por función educativa y horas cátedra del nivel de enseñanza medio  
del sector de gestión estatal según división político-territorial

División político-territorial	Total cargos	Cargos por función educativa			Total horas cátedra
		Dirección y gestión	Frente a alumnos	Apoyo	
Total País	86.583	15.212	37.695	33.676	2.061.350
Buenos Aires	35.221	4.350	18.925	11.946	665.026
Partidos del Conurbano	18.827	2.133	10.375	6.319	351.013
Buenos Aires Resto	16.394	2.217	8.550	5.627	314.013
Capital Federal	9.437	1.069	4.104	4.264	135.429
Catamarca	975	278	304	393	28.131
Córdoba	4.844	1.085	1.085	2.674	182.374
Corrientes	1.690	511	482	697	52.193
Chaco	3.054	445	1.629	980	60.593
Chubut	1.264	219	628	417	32.416
Entre Ríos	2.966	574	1.202	1.190	91.058
Formosa	1.209	231	432	546	31.212
Jujuy	1.366	279	374	713	50.667
La Pampa	839	183	278	378	21.663
La Rioja	892	191	330	371	22.374
Mendoza	3.136	632	1.115	1.389	108.029
Misiones	1.568	525	556	487	53.960
Neuquén	1.902	581	415	906	40.473
Río Negro	1.198	378	244	576	41.537
Salta	2.065	574	396	1.095	77.867
San Juan	1.913	307	801	805	38.661
San Luis	888	228	293	367	36.772
Santa Cruz	958	297	148	513	18.911
Santa Fe	5.883	1.621	2.671	1.591	174.205
Santiago del Estero	1.229	270	504	455	37.218
Tierra del Fuego	292	55	103	134	9.787
Tucumán	1.794	329	676	789	50.794

Cargos docentes por función educativa y horas cátedra del nivel de enseñanza medio del sector de gestión privada según división político-territorial

División político-territorial	Total cargos	Cargos por función educativa			Total horas cátedra
		Dirección y gestión	Frente a alumnos	Apoyo	
Total País	32.027	7.912	12.583	11.532	889.358
Buenos Aires	16.435	2.898	9.185	4.352	321.110
Partidos del Conurbano	11.324	1.964	6.600	2.760	219.450
Buenos Aires Resto	5.111	934	2.585	1.592	101.660
Capital Federal	3.971	1.173	1.042	1.756	136.909
Catamarca	124	41	20	63	4.418
Córdoba	2.700	895	227	1.578	123.284
Corrientes	341	182	24	135	10.849
Chaco	352	63	211	78	6.147
Chubut	306	63	186	57	5.832
Entre Ríos	609	198	157	254	22.145
Formosa	112	24	35	53	2.590
Jujuy	226	67	90	69	6.468
La Pampa	188	65	36	87	6.050
La Rioja	76	32	9	35	2.685
Mendoza	736	265	99	372	31.433
Misiones	483	133	164	186	13.217
Neuquén	191	75	58	58	4.085
Río Negro	213	100	16	97	9.521
Salta	484	203	35	246	27.487
San Juan	359	79	151	129	8.937
San Luis	159	60	15	84	5.584
Santa Cruz	135	59	2	74	3.204
Santa Fe	2.143	744	380	1.019	82.905
Santiago del Estero	611	126	288	197	14.115
Tierra del Fuego	476	29	2	445	2.262
Tucumán	597	338	151	108	38.121



Educación especial

**anuario estadístico educativo 1996**

Establecimientos por nivel de enseñanza según división político-territorial

División político-territorial	Total	Nivel de enseñanza		
		Inicial y primario	Sólo inicial	Sólo primario
Total País	1.226	1.129	75	22
Buenos Aires	427	406	17	4
Partidos del Conurbano	175	163	9	3
Buenos Aires Resto	252	243	8	1
Capital Federal	84	75	8	1
Catamarca	14	14	-	-
Córdoba	84	80	4	-
Corrientes	29	27	2	-
Chaco	23	23	-	-
Chubut	30	23	7	-
Entre Ríos	66	60	6	-
Formosa	9	9	-	-
Jujuy	22	20	2	-
La Pampa	18	18	-	-
La Rioja	13	11	2	-
Mendoza	51	46	4	1
Misiones	31	28	2	1
Neuquén	24	20	4	-
Río Negro	23	18	-	5
Salta	28	26	-	2
San Juan	27	27	-	-
San Luis	13	12	1	-
Santa Cruz	23	21	1	1
Santa Fe	124	109	14	1
Santiago del Estero	17	12	-	5
Tierra del Fuego	4	4	-	-
Tucumán	42	40	1	1

Establecimientos del sector de gestión estatal por nivel de enseñanza  
según división político-territorial

División político-territorial	Total	Nivel de enseñanza		
		Inicial y primario	Sólo inicial	Sólo primario
Total País	965	895	55	15
Buenos Aires	331	322	8	1
Partidos del Conurbano	106	103	3	-
Buenos Aires Resto	225	219	5	1
Capital Federal	52	46	6	-
Catamarca	13	13	-	-
Córdoba	52	49	3	-
Corrientes	25	23	2	-
Chaco	21	21	-	-
Chubut	29	22	7	-
Entre Ríos	43	40	3	-
Formosa	9	9	-	-
Jujuy	17	16	1	-
La Pampa	18	18	-	-
La Rioja	13	11	2	-
Mendoza	43	40	2	1
Misiones	27	25	1	1
Neuquén	23	19	4	-
Río Negro	22	18	-	4
Salta	26	25	-	1
San Juan	22	22	-	-
San Luis	10	9	1	-
Santa Cruz	23	21	1	1
Santa Fe	93	79	13	1
Santiago del Estero	13	9	-	4
Tierra del Fuego	4	4	-	-
Tucumán	36	34	1	1

Establecimientos del sector de gestión privada por nivel de enseñanza  
según división político-territorial

División político-territorial	Total	Nivel de enseñanza		
		Inicial y primario	Sólo inicial	Sólo primario
Total País	261	234	20	7
Buenos Aires	96	84	9	3
Partidos del Conurbano	69	60	6	3
Buenos Aires Resto	27	24	3	-
Capital Federal	32	29	2	1
Catamarca	1	1	-	-
Córdoba	32	31	1	-
Corrientes	4	4	-	-
Chaco	2	2	-	-
Chubut	1	1	-	-
Entre Ríos	23	20	3	-
Formosa	-	-	-	-
Jujuy	5	4	1	-
La Pampa	-	-	-	-
La Rioja	-	-	-	-
Mendoza	8	6	2	-
Misiones	4	3	1	-
Neuquén	1	1	-	-
Río Negro	1	-	-	1
Salta	2	1	-	1
San Juan	5	5	-	-
San Luis	3	3	-	-
Santa Cruz	-	-	-	-
Santa Fe	31	30	1	-
Santiago del Estero	4	3	-	1
Tierra del Fuego	-	-	-	-
Tucumán	6	6	-	-

Cargos docentes en establecimientos por función educativa según división político-territorial

División político-territorial	Total	Función educativa		
		Dirección y gestión	Frente a alumnos	Apoyo
Total País	25.290	2.281	16.717	6.292
Buenos Aires	10.048	875	6.104	3.069
Partidos del Conurbano	4.615	391	2.816	1.408
Buenos Aires Resto	5.433	484	3.288	1.661
Capital Federal	3.012	232	2.298	482
Catamarca	203	19	153	31
Córdoba	1.678	183	1.026	469
Corrientes	371	39	275	57
Chaco	554	44	365	145
Chubut	417	37	301	79
Entre Ríos	1.018	92	698	228
Formosa	145	11	94	40
Jujuy	431	47	269	115
La Pampa	304	21	201	82
La Rioja	175	19	115	41
Mendoza	891	80	707	104
Misiones	524	43	369	112
Neuquén	528	41	332	155
Rio Negro	515	34	320	161
Salta	482	34	364	84
San Juan	503	45	373	85
San Luis	162	16	101	45
Santa Cruz	298	30	176	92
Santa Fe	1.886	224	1.287	375
Santiago del Estero	221	22	150	49
Tierra del Fuego	141	9	91	41
Tucumán	783	84	548	151

Nota: los "Directores con clase anexa" y los "Directores maestro" están incluidos en la categoría "Frente a alumnos".

Cargos docentes en establecimientos del sector de gestión estatal por función educativa según división político-territorial

División político-territorial	Total	Función educativa		
		Dirección y gestión	Frente a alumnos	Apoyo
Total País	20.535	1.818	13.714	5.003
Buenos Aires	8.360	728	5.124	2.508
Partidos del Conurbano	3.488	294	2.130	1.064
Buenos Aires Resto	4.872	434	2.994	1.444
Capital Federal	2.389	166	1.856	367
Catamarca	167	16	130	21
Córdoba	1.057	107	647	303
Corrientes	310	32	225	53
Chaco	501	39	331	131
Chubut	415	36	300	79
Entre Ríos	605	58	409	138
Formosa	145	11	94	40
Jujuy	328	34	222	72
La Pampa	304	21	201	82
La Rioja	175	19	115	41
Mendoza	778	71	624	83
Misiones	465	38	344	83
Neuquén	518	39	326	153
Río Negro	509	33	319	157
Salta	422	31	336	55
San Juan	379	35	311	33
San Luis	148	14	95	39
Santa Cruz	298	30	176	92
Santa Fe	1.334	166	892	276
Santiago del Estero	113	14	69	30
Tierra del Fuego	141	9	91	41
Tucumán	674	71	477	126

Nota: los "Directores con clase anexa" y los "Directores maestro" están incluidos en la categoría "Frente a alumnos".



Cargos docentes en establecimientos del sector de gestión privada por función educativa según división político-territorial

División político-territorial	Total	Función educativa		
		Dirección y gestión	Frente a alumnos	Apoyo
Total País	4.755	463	3.003	1.289
Buenos Aires	1.688	147	980	561
Partidos del Conurbano	1.127	97	686	344
Buenos Aires Resto	561	50	294	217
Capital Federal	623	66	442	115
Catamarca	36	3	23	10
Córdoba	621	76	379	166
Corrientes	61	7	50	4
Chaco	53	5	34	14
Chubut	2	1	1	-
Entre Ríos	413	34	289	90
Formosa	-	-	-	-
Jujuy	103	13	47	43
La Pampa	-	-	-	-
La Rioja	-	-	-	-
Mendoza	113	9	83	21
Misiones	59	5	25	29
Neuquén	10	2	6	2
Río Negro	6	1	1	4
Salta	60	3	28	29
San Juan	124	10	62	52
San Luis	14	2	6	6
Santa Cruz	-	-	-	-
Santa Fe	552	58	395	99
Santiago del Estero	108	8	81	19
Tierra del Fuego	-	-	-	-
Tucumán	109	13	71	25

Nota: los "Directores con clase anexa" y los "Directores maestro" están incluidos en la categoría "Frente a alumnos".

Alumnos del nivel de enseñanza inicial por tipo de necesidad educativa  
según división político-territorial

División político-territorial	Total	Necesidad educativa			
		Mental	Física	Social	Severos trastornos de la personalidad. Psicóticos
Total País	16.130	9.017	5.203	1.341	569
Buenos Aires	5.321	2.384	1.943	935	59
Partidos del Conurbano	2.190	1.122	989	41	38
Buenos Aires Resto	3.131	1.262	954	894	21
Capital Federal	911	393	437	11	70
Catamarca	111	92	14	-	5
Córdoba	1.018	665	265	17	71
Corrientes	282	167	103	-	12
Chaco	702	542	142	9	9
Chubut	237	119	79	35	4
Entre Ríos	1.547	1.162	270	62	53
Formosa	162	103	48	1	10
Jujuy	515	210	116	181	8
La Pampa	74	27	42	5	-
La Rioja	138	103	34	-	1
Mendoza	833	559	248	5	21
Misiones	317	164	99	12	42
Neuquén	350	153	176	-	21
Rio Negro	211	97	85	13	16
Salta	506	225	264	13	4
San Juan	388	273	100	1	14
San Luis	69	42	21	2	4
Santa Cruz	116	53	49	7	7
Santa Fe	1.477	996	356	12	113
Santiago del Estero	165	130	33	2	-
Tierra del Fuego	72	35	36	-	1
Tucumán	608	323	243	18	24

Alumnos del nivel de enseñanza inicial del sector de gestión estatal por tipo de necesidad educativa según división político-territorial

División político-territorial	Total	Necesidad educativa			
		Mental	Física	Social	Severos trastornos de la personalidad. Psicóticos
Total País	12.512	6.618	4.285	1.203	406
Buenos Aires	4.272	1.796	1.609	825	42
Partidos del Conurbano	1.648	756	829	41	22
Buenos Aires Resto	2.624	1.040	780	784	20
Capital Federal	544	243	280	8	13
Catamarca	98	79	14	-	5
Córdoba	600	319	244	12	25
Corrientes	255	141	103	-	11
Chaco	688	528	142	9	9
Chubut	228	117	73	35	3
Entre Ríos	840	575	170	47	48
Formosa	162	103	48	1	10
Jujuy	379	127	63	181	8
La Pampa	74	27	42	5	-
La Rioja	138	103	34	-	1
Mendoza	728	475	229	5	19
Misiones	284	148	90	11	35
Neuquén	307	117	169	-	21
Río Negro	211	97	85	13	16
Salta	394	225	152	13	4
San Juan	363	248	100	1	14
San Luis	47	42	2	2	1
Santa Cruz	116	53	49	7	7
Santa Fe	1.073	671	296	10	96
Santiago del Estero	46	34	12	-	-
Tierra del Fuego	72	35	36	-	1
Tucumán	593	315	243	18	17

## Alumnos del nivel de enseñanza inicial del sector de gestión privada por tipo de necesidad educativa según división político-territorial

División político-territorial	Total	Necesidad educativa			
		Mental	Física	Social	Severos trastornos de la personalidad. Psicóticos
Total País	3.618	2.399	918	138	163
Buenos Aires	1.049	588	334	110	17
Partidos del Conurbano	542	366	160	-	16
Buenos Aires Resto	507	222	174	110	1
Capital Federal	367	150	157	3	57
Catamarca	13	13	-	-	-
Córdoba	418	346	21	5	46
Corrientes	27	26	-	-	1
Chaco	14	14	-	-	-
Chubut	9	2	6	-	1
Entre Ríos	707	587	100	15	5
Formosa	-	-	-	-	-
Jujuy	136	83	53	-	-
La Pampa	-	-	-	-	-
La Rioja	-	-	-	-	-
Mendoza	105	84	19	-	2
Misiones	33	16	9	1	7
Neuquén	43	36	7	-	-
Río Negro	-	-	-	-	-
Salta	112	-	112	-	-
San Juan	25	25	-	-	-
San Luis	22	-	19	-	3
Santa Cruz	-	-	-	-	-
Santa Fe	404	325	60	2	17
Santiago del Estero	119	96	21	2	-
Tierra del Fuego	-	-	-	-	-
Tucumán	15	8	-	-	7

Alumnos del nivel de enseñanza primario por tipo de necesidad educativa  
según división político-territorial

División político-territorial	Total	Necesidad educativa			
		Mental	Física	Social	Severos trastornos de la personalidad. Psicóticos
Total País	60.129	45.423	11.050	2.661	995
Buenos Aires	28.828	22.754	5.317	393	364
Partidos del Conurbano	12.937	9.944	2.739	30	224
Buenos Aires Resto	15.891	12.810	2.578	363	140
Capital Federal	2.333	1.405	629	131	168
Catamarca	308	266	30	11	1
Córdoba	3.569	2.904	385	203	77
Corrientes	1.480	1.097	189	176	18
Chaco	1.394	1.133	240	14	7
Chubut	719	498	198	5	18
Entre Ríos	2.062	1.613	261	169	19
Formosa	556	392	138	25	1
Jujuy	800	507	200	85	8
La Pampa	569	450	111	2	6
La Rioja	193	142	38	11	2
Mendoza	2.948	2.328	526	45	49
Misiones	1.268	470	409	377	12
Neuquén	885	643	191	25	26
Rio Negro	1.085	864	130	41	50
Salta	1.686	1.159	371	140	16
San Juan	1.123	718	331	69	5
San Luis	427	259	71	94	3
Santa Cruz	397	292	61	8	36
Santa Fe	5.311	4.212	705	349	45
Santiago del Estero	680	467	133	77	3
Tierra del Fuego	164	64	82	-	18
Tucumán	1.344	786	304	211	43

Alumnos del nivel de enseñanza primario del sector de gestión estatal por tipo de necesidad educativa según división político-territorial

División político-territorial	Total	Necesidad educativa			
		Mental	Física	Social	Severos trastornos de la personalidad. Psicóticos
Total País	51.531	38.537	9.721	2.398	875
Buenos Aires	25.839	20.242	4.874	388	335
Partidos del Conurbano	10.867	8.067	2.556	30	214
Buenos Aires Resto	14.972	12.175	2.318	358	121
Capital Federal	1.549	1.005	352	40	152
Catamarca	265	223	30	11	1
Córdoba	2.324	1.779	357	153	35
Corrientes	1.290	970	187	124	9
Chaco	1.252	991	240	14	7
Chubut	710	496	192	5	17
Entre Ríos	1.292	919	201	154	18
Formosa	556	392	138	25	1
Jujuy	687	433	161	85	8
La Pampa	569	450	111	2	6
La Rioja	193	142	38	11	2
Mendoza	2.660	2.074	496	45	45
Misiones	1.216	469	399	336	12
Neuquén	885	643	191	25	26
Rio Negro	1.085	864	130	41	50
Salta	1.562	1.159	247	140	16
San Juan	1.096	691	331	69	5
San Luis	398	259	42	94	3
Santa Cruz	397	292	61	8	36
Santa Fe	4.024	3.156	493	348	27
Santiago del Estero	436	259	105	69	3
Tierra del Fuego	164	64	82	-	18
Tucumán	1.082	565	263	211	43

## Alumnos del nivel de enseñanza primario del sector de gestión privada por tipo de necesidad educativa según división político-territorial

División político-territorial	Total	Necesidad educativa			
		Mental	Física	Social	Severos trastornos de la personalidad. Psicóticos
Total País	8.598	6.886	1.329	263	120
Buenos Aires	2.989	2.512	443	5	29
Partidos del Conurbano	2.070	1.877	183	-	10
Buenos Aires Resto	919	635	260	5	19
Capital Federal	784	400	277	91	16
Catamarca	43	43	-	-	-
Córdoba	1.245	1.125	28	50	42
Corrientes	190	127	2	52	9
Chaco	142	142	-	-	-
Chubut	9	2	6	-	1
Entre Ríos	770	694	60	15	1
Formosa	-	-	-	-	-
Jujuy	113	74	39	-	-
La Pampa	-	-	-	-	-
La Rioja	-	-	-	-	-
Mendoza	288	254	30	-	4
Misiones	52	1	10	41	-
Neuquén	-	-	-	-	-
Rio Negro	-	-	-	-	-
Salta	124	-	124	-	-
San Juan	27	27	-	-	-
San Luis	29	-	29	-	-
Santa Cruz	1.287	1.056	212	1	18
Santa Fe	-	-	-	-	-
Santiago del Estero	244	208	28	8	-
Tierra del Fuego	-	-	-	-	-
Tucumán	262	221	41	-	-

Alumnos del nivel de enseñanza primaria por ciclo/grado  
según división político-territorial

División político-territorial	Total	Ciclo/grado						
		1°	2°	3°	4°	5°	6°	7°
Total País	60.129	18.616	24.704	6.413	3.765	2.774	2.035	1.822
Buenos Aires	28.828	6.994	17.305	1.572	975	780	584	618
Partidos del Conurbano	12.937	3.459	7.226	783	458	419	303	289
Buenos Aires Resto	15.891	3.535	10.079	789	517	361	281	329
Capital Federal	2.333	726	496	463	210	149	159	130
Catamarca	308	135	102	22	14	12	8	15
Córdoba	3.569	1.295	896	582	327	176	163	130
Corrientes	1.480	605	365	239	111	82	38	40
Chaco	1.394	757	299	109	107	57	26	39
Chubut	719	255	245	105	33	37	28	16
Entre Ríos	2.062	1.005	436	238	122	96	94	71
Formosa	556	195	101	68	63	65	34	30
Jujuy	800	343	145	100	67	49	57	39
La Pampa	569	182	315	28	27	4	7	6
La Rioja	193	86	54	18	17	12	6	-
Mendoza	2.948	1.290	697	505	183	104	94	75
Misiones	1.268	549	328	184	74	47	63	23
Neuquén	885	301	270	141	47	72	37	17
Rio Negro	1.085	524	261	108	68	45	42	37
Salta	1.686	439	383	212	189	183	167	113
San Juan	1.123	467	259	181	112	64	28	12
San Luis	427	136	59	83	44	40	28	37
Santa Cruz	397	220	87	61	8	16	2	3
Santa Fe	5.311	1.201	1.092	1.110	775	566	282	285
Santiago del Estero	680	176	149	117	116	42	36	44
Tierra del Fuego	164	77	30	24	9	12	3	9
Tucumán	1.344	658	330	143	67	64	49	33



Alumnos del nivel de enseñanza primario del sector de gestión estatal por ciclo/grado según división político-territorial

División político-territorial	Total	Ciclo/grado						
		1°	2°	3°	4°	5°	6°	7°
Total País	51.531	15.583	22.251	5.360	3.041	2.249	1.599	1.448
Buenos Aires	25.839	5.845	16.052	1.373	859	684	498	528
Partidos del Conurbano	10.867	2.631	6.275	662	416	382	260	241
Buenos Aires Resto	14.972	3.214	9.777	711	443	302	238	287
Capital Federal	1.549	499	334	327	125	99	87	78
Catamarca	265	133	93	16	10	6	2	5
Córdoba	2.324	833	581	381	198	102	125	104
Corrientes	1.290	546	327	213	89	54	30	31
Chaco	1.252	709	259	88	74	57	26	39
Chubut	710	246	245	105	33	37	28	16
Entre Ríos	1.292	638	301	169	63	43	33	45
Formosa	556	195	101	68	63	65	34	30
Jujuy	687	283	123	94	65	42	51	29
La Pampa	569	182	315	28	27	4	7	6
La Rioja	193	86	54	18	17	12	6	-
Mendoza	2.660	1.191	639	469	140	87	74	60
Misiones	1.216	534	313	167	74	45	63	20
Neuquén	885	301	270	141	47	72	37	17
Rio Negro	1.085	524	261	108	68	45	42	37
Salta	1.562	415	372	206	183	171	140	75
San Juan	1.096	461	252	175	104	64	28	12
San Luis	398	119	56	79	42	39	28	35
Santa Cruz	397	220	87	61	8	16	2	3
Santa Fe	4.024	883	838	862	625	415	189	212
Santiago del Estero	436	120	109	69	72	19	22	25
Tierra del Fuego	164	77	30	24	9	12	3	9
Tucumán	1.082	543	239	119	46	59	44	32

Alumnos del nivel de enseñanza primario del sector de gestión privada por ciclo/grado  
según división político-territorial

División político-territorial	Total	Ciclo/grado						
		1°	2°	3°	4°	5°	6°	7°
Total País	8.598	3.033	2.453	1.053	724	525	436	374
Buenos Aires	2.989	1.149	1.253	199	116	96	86	90
Partidos del Conurbano	2.070	828	951	121	42	37	43	48
Buenos Aires Resto	919	321	302	78	74	59	43	42
Capital Federal	784	227	162	136	85	50	72	52
Catamarca	43	2	9	6	4	6	6	10
Córdoba	1.245	462	315	201	129	74	38	26
Corrientes	190	59	38	26	22	28	8	9
Chaco	142	48	40	21	33	-	-	-
Chubut	9	9	-	-	-	-	-	-
Entre Ríos	770	367	135	69	59	53	61	26
Formosa	-	-	-	-	-	-	-	-
Jujuy	113	60	22	6	2	7	6	10
La Pampa	-	-	-	-	-	-	-	-
La Rioja	-	-	-	-	-	-	-	-
Mendoza	288	99	58	36	43	17	20	15
Misiones	52	15	15	17	-	2	-	3
Neuquén	-	-	-	-	-	-	-	-
Rio Negro	-	-	-	-	-	-	-	-
Salta	124	24	11	6	6	12	27	38
San Juan	27	6	7	6	8	-	-	-
San Luis	29	17	3	4	2	1	-	2
Santa Cruz	-	-	-	-	-	-	-	-
Santa Fe	1.287	318	254	248	150	151	93	73
Santiago del Estero	244	56	40	48	44	23	14	19
Tierra del Fuego	-	-	-	-	-	-	-	-
Tucumán	262	115	91	24	21	5	5	1



Educación de adultos

Unidades educativas del nivel de enseñanza primario por sector de gestión  
según división político-territorial

División político-territorial	Total	Sector	
		Estatat	Privado
Total País	2.676	2.613	63
Buenos Aires	603	590	13
Partidos del Conurbano	232	226	6
Buenos Aires Resto	371	364	7
Capital Federal	111	97	14
Catamarca	25	25	-
Córdoba	238	234	4
Corrientes	57	57	-
Chaco	147	145	2
Chubut	22	21	1
Entre Ríos	272	269	3
Formosa	32	32	-
Jujuy	34	34	-
La Pampa	39	38	1
La Rioja	33	33	-
Mendoza	96	95	1
Misiones	47	42	5
Neuquén	106	100	6
Río Negro	40	37	3
Salta	38	36	2
San Juan	51	48	3
San Luis	31	30	1
Santa Cruz	21	20	1
Santa Fe	207	205	2
Santiago del Estero	161	161	-
Tierra del Fuego	4	4	-
Tucumán	261	260	1

Alumnos del nivel de enseñanza primario por sector de gestión  
según división político-territorial

División político-territorial	Total	Sector	
		Estatat	Privado
Total País	142.936	139.638	3.298
Buenos Aires	42.975	42.476	499
Partidos del Conurbano	24.042	23.663	379
Buenos Aires Resto	18.933	18.813	120
Capital Federal	6.820	5.885	935
Catamarca	907	907	-
Córdoba	7.512	7.410	102
Corrientes	5.448	5.448	-
Chaco	9.272	9.183	89
Chubut	2.504	2.444	60
Entre Ríos	8.122	8.014	108
Formosa	3.641	3.641	-
Jujuy	2.805	2.805	-
La Pampa	1.315	1.286	29
La Rioja	838	838	-
Mendoza	6.044	5.983	61
Misiones	5.336	4.785	551
Neuquén	3.362	3.118	244
Río Negro	3.652	3.411	241
Salta	5.033	4.960	73
San Juan	2.990	2.924	66
San Luis	1.536	1.518	18
Santa Cruz	1.524	1.499	25
Santa Fe	11.349	11.189	160
Santiago del Estero	3.787	3.787	-
Tierra del Fuego	313	313	-
Tucumán	5.851	5.814	37

Alumnos extranjeros del nivel de enseñanza primario por país de origen  
según división político-territorial

División político-territorial	Total	País de origen					
		Bolivia	Brasil	Chile	Paraguay	Uruguay	Otros
Total País	4.787	1.270	135	1.103	1.199	332	748
Buenos Aires	1.624	405	53	210	603	150	203
Partidos del Conurbano	1.204	277	40	80	516	122	169
Buenos Aires Resto	420	128	13	130	87	28	34
Capital Federal	1.421	324	47	45	380	150	475
Catamarca	1	-	-	-	-	1	-
Córdoba	68	21	6	6	4	1	30
Corrientes	10	1	1	-	6	-	2
Chaco	20	-	-	1	13	2	4
Chubut	109	15	2	81	4	7	-
Entre Ríos	19	1	2	-	3	8	5
Formosa	51	1	-	-	50	-	-
Jujuy	141	141	-	-	-	-	-
La Pampa	12	3	1	5	-	-	3
La Rioja	-	-	-	-	-	-	-
Mendoza	199	100	2	85	2	1	9
Misiones	123	2	15	-	104	1	1
Neuquén	199	6	-	189	1	3	-
Río Negro	235	13	2	212	2	4	2
Salta	191	188	1	2	-	-	-
San Juan	1	-	-	1	-	-	-
San Luis	12	2	-	9	1	-	-
Santa Cruz	221	4	-	211	4	2	-
Santa Fe	55	14	2	7	19	2	11
Santiago del Estero	1	-	-	-	1	-	-
Tierra del Fuego	61	22	1	37	1	-	-
Tucumán	13	7	-	2	1	-	3

### Cargos docentes del nivel de enseñanza primario por función educativa y horas cátedra según división político-territorial

División político-territorial	Total cargos	Cargos por función educativa			Total horas cátedra	
		Dirección y gestión	Frente a alumnos	Apoyo		
Total País	9.634	1.603	6.908	1.123	4.550	
Buenos Aires	2.888	449	2.264	175	1.348	
Partidos del Conurbano	1.531	245	1.216	70	1.054	
Buenos Aires Resto	1.357	204	1.048	105	294	
Capital Federal	868	187	516	165	915	
Catamarca	128	22	35	71	-	
Córdoba	411	63	313	35	97	
Corrientes	293	62	210	21	-	
Chaco	681	96	466	119	497	
Chubut	190	19	124	47	30	
Entre Ríos	240	52	180	8	87	
Formosa	216	27	188	1	-	
Jujuy	168	35	129	4	-	
La Pampa	92	9	74	9	111	
La Rioja	62	5	42	15	75	
Mendoza	334	84	230	20	398	
Misiones	305	52	226	27	53	
Neuquén	205	37	132	36	83	
Río Negro	330	40	216	74	65	
Salta	278	42	205	31	198	
San Juan	170	34	132	4	-	
San Luis	105	19	64	22	43	
Santa Cruz	156	39	105	12	-	
Santa Fe	737	118	544	75	142	
Santiago del Estero	188	23	150	15	-	
Tierra del Fuego	50	5	29	16	104	
Tucumán	539	84	334	121	304	

Nota: los "Directores con clase anexa" y los "Directores maestro" están incluidos en la categoría "Frente a alumnos".

### Cargos docentes del nivel de enseñanza primario del sector de gestión estatal por función educativa y horas cátedra según división político-territorial

División político-territorial	Total cargos	Cargos por función educativa			Total horas cátedra
		Dirección y gestión	Frente a alumnos	Apoyo	
Total País	9.332	1.535	6.743	1.054	3.888
Buenos Aires	2.833	439	2.241	153	1.214
Partidos del Conurbano	1.502	239	1.197	66	1.051
Buenos Aires Resto	1.331	200	1.044	87	163
Capital Federal	788	168	468	152	452
Catamarca	128	22	35	71	-
Córdoba	405	63	308	34	97
Corrientes	293	62	210	21	-
Chaco	673	94	460	119	497
Chubut	184	18	122	44	30
Entre Ríos	233	49	176	8	87
Formosa	216	27	188	1	-
Jujuy	168	35	129	4	-
La Pampa	91	9	73	9	101
La Rioja	62	5	42	15	75
Mendoza	330	83	227	20	398
Misiones	271	43	203	25	53
Neuquén	168	27	119	22	28
Río Negro	307	36	205	66	65
Salta	273	41	201	31	198
San Juan	158	31	126	1	-
San Luis	103	19	63	21	43
Santa Cruz	152	38	102	12	-
Santa Fe	723	116	534	73	142
Santiago del Estero	188	23	150	15	-
Tierra del Fuego	50	5	29	16	104
Tucumán	535	82	332	121	304

Nota: los "Directores con clase anexa" y los "Directores maestro" están incluidos en la categoría "Frente a alumnos".



### Cargos docentes del nivel de enseñanza primario del sector de gestión privada por función educativa y horas cátedra según división político-territorial

División político-territorial	Total cargos	Cargos por función educativa			Total horas cátedra
		Dirección y gestión	Frente a alumnos	Apoyo	
Total País	302	68	165	69	662
Buenos Aires	55	10	23	22	134
Partidos del Conurbano	29	6	19	4	3
Buenos Aires Resto	26	4	4	18	131
Capital Federal	80	19	48	13	463
Catamarca	-	-	-	-	-
Córdoba	6	-	5	1	-
Corrientes	-	-	-	-	-
Chaco	8	2	6	-	-
Chubut	6	1	2	3	-
Entre Ríos	7	3	4	-	-
Formosa	-	-	-	-	-
Jujuy	-	-	-	-	-
La Pampa	1	-	1	-	10
La Rioja	-	-	-	-	-
Mendoza	4	1	3	-	-
Misiones	34	9	23	2	-
Neuquén	37	10	13	14	55
Río Negro	23	4	11	8	-
Salta	5	1	4	-	-
San Juan	12	3	6	3	-
San Luis	2	-	1	1	-
Santa Cruz	4	1	3	-	-
Santa Fe	14	2	10	2	-
Santiago del Estero	-	-	-	-	-
Tierra del Fuego	-	-	-	-	-
Tucumán	4	2	2	-	-

Nota: los "Directores con clase anexa" y los "Directores maestro" están incluidos en la categoría "Frente a alumnos".

Unidades educativas del nivel de enseñanza medio por sector de gestión  
según división político-territorial

División político-territorial	Total	Sector	
		Estatat	Privado
Total País	954	862	92
Buenos Aires	188	169	19
Partidos del Conurbano	85	70	15
Buenos Aires Resto	103	99	4
Capital Federal	102	74	28
Catamarca	10	10	-
Córdoba	123	104	19
Corrientes	11	9	2
Chaco	11	11	-
Chubut	21	21	-
Entre Ríos	39	38	1
Formosa	13	13	-
Jujuy	17	17	-
La Pampa	16	15	1
La Rioja	18	18	-
Mendoza	40	36	4
Misiones	29	28	1
Neuquén	12	10	2
Río Negro	39	38	1
Salta	50	49	1
San Juan	20	18	2
San Luis	9	9	-
Santa Cruz	20	20	-
Santa Fe	144	138	6
Santiago del Estero	4	4	-
Tierra del Fuego	5	5	-
Tucumán	13	8	5

Alumnos del nivel de enseñanza medio por sector de gestión  
según división político-territorial

División político-territorial	Total	Sector	
		Estatat	Privado
Total País	186.959	168.084	18.875
Buenos Aires	44.398	41.250	3.148
Partidos del Conurbano	22.297	20.094	2.203
Buenos Aires Resto	22.101	21.156	945
Capital Federal	22.256	13.929	8.327
Catamarca	1.716	1.716	-
Córdoba	17.966	14.600	3.366
Corrientes	2.145	2.085	60
Chaco	4.084	4.084	-
Chubut	4.486	4.486	-
Entre Ríos	6.766	6.669	97
Formosa	2.963	2.963	-
Jujuy	6.704	6.704	-
La Pampa	1.679	1.424	255
La Rioja	1.726	1.726	-
Mendoza	7.848	7.245	603
Misiones	7.226	7.055	171
Neuquén	3.331	3.305	26
Río Negro	9.255	8.953	302
Salta	7.320	6.782	538
San Juan	4.541	4.062	479
San Luis	1.487	1.487	-
Santa Cruz	3.334	3.334	-
Santa Fe	19.372	18.184	1.188
Santiago del Estero	1.313	1.313	-
Tierra del Fuego	2.697	2.697	-
Tucumán	2.346	2.031	315

Alumnos extranjeros del nivel de enseñanza medio por país de origen  
según división político-territorial

División político-territorial	Total	País de origen					
		Bolivia	Brasil	Chile	Paraguay	Uruguay	Otros
Total País	3.550	428	81	1.082	455	499	1.005
Buenos Aires	628	65	17	109	153	156	128
Partidos del Conurbano	436	57	9	49	126	113	82
Buenos Aires Resto	192	8	8	60	27	43	46
Capital Federal	1.485	147	32	67	205	272	762
Catamarca	-	-	-	-	-	-	-
Córdoba	78	15	10	10	6	10	27
Corrientes	4	-	2	-	1	1	-
Chaco	21	-	2	4	7	6	2
Chubut	139	3	1	124	1	2	8
Entre Ríos	19	1	1	2	1	11	3
Formosa	30	-	-	1	24	4	1
Jujuy	102	99	-	1	2	-	-
La Pampa	11	-	1	3	3	1	3
La Rioja	3	1	-	-	-	1	1
Mendoza	132	18	1	92	1	1	19
Misiones	38	-	6	3	27	1	1
Neuquén	123	2	-	112	1	6	2
Río Negro	348	10	1	320	4	1	12
Salta	48	42	1	5	-	-	-
San Juan	4	1	-	3	-	-	-
San Luis	10	3	-	4	1	1	1
Santa Cruz	155	6	2	141	3	1	2
Santa Fe	73	6	4	6	12	15	30
Santiago del Estero	-	-	-	-	-	-	-
Tierra del Fuego	98	9	-	75	3	9	2
Tucumán	1	-	-	-	-	-	1

Cargos docentes del nivel de enseñanza medio por función educativa y horas cátedra según división político-territorial

División político-territorial	Total cargos	Cargos por función educativa			Total horas cátedra
		Dirección y gestión	Frente a alumnos	Apoyo	
Total País	5.223	1.577	2.064	1.582	135.716
Buenos Aires	1.844	321	821	702	33.233
Partidos del Conurbano	635	143	142	350	14.397
Buenos Aires Resto	1.209	178	679	352	18.836
Capital Federal	736	205	462	69	16.441
Catamarca	85	19	-	66	2.595
Córdoba	258	165	17	76	13.585
Corrientes	76	20	47	9	1.398
Chaco	71	18	20	33	2.307
Chubut	274	39	192	43	3.709
Entre Ríos	150	57	54	39	5.501
Formosa	33	24	0	9	2.079
Jujuy	128	36	39	53	4.851
La Pampa	58	28	10	20	1.516
La Rioja	67	32	11	24	1.698
Mendoza	68	60	-	8	4.958
Misiones	105	36	13	56	4.502
Neuquén	125	20	63	42	2.252
Río Negro	172	81	1	90	9.030
Salta	187	70	69	48	4.937
San Juan	103	41	45	17	3.556
San Luis	92	14	75	3	1.226
Santa Cruz	136	38	23	75	2.903
Santa Fe	360	226	83	51	10.295
Santiago del Estero	55	5	19	31	436
Tierra del Fuego	22	11	-	11	1.627
Tucumán	18	11	-	7	1.081

Cargos docentes del nivel de enseñanza medio del sector de gestión estatal  
por función educativa y horas cátedra según división político-territorial

División político-territorial	Total cargos	Cargos por función educativa			Total horas cátedra
		Dirección y gestión	Frente a alumnos	Apoyo	
Total País	4.595	1.410	1.740	1.445	120.205
Buenos Aires	1.754	290	777	687	31.532
Partidos del Conurbano	571	120	108	343	12.830
Buenos Aires Resto	1.183	170	669	344	18.702
Capital Federal	330	142	187	1	8.622
Catamarca	85	19	-	66	2.595
Córdoba	194	130	16	48	10.659
Corrientes	73	17	47	9	1.299
Chaco	71	18	20	33	2.307
Chubut	274	39	192	43	3.709
Entre Ríos	145	56	50	39	5.376
Formosa	33	24	-	9	2.079
Jujuy	128	36	39	53	4.851
La Pampa	56	26	10	20	1.306
La Rioja	67	32	11	24	1.698
Mendoza	58	53	-	5	4.505
Misiones	103	34	13	56	4.402
Neuquén	121	18	63	40	2.195
Río Negro	164	78	1	85	8.646
Salta	181	68	69	44	4.625
San Juan	94	37	45	12	3.144
San Luis	92	14	75	3	1.226
Santa Cruz	136	38	23	75	2.903
Santa Fe	345	215	83	47	9.655
Santiago del Estero	55	5	19	31	436
Tierra del Fuego	22	11	-	11	1.627
Tucumán	14	10	-	4	808

Cargos docentes del nivel de enseñanza medio del sector de gestión privada por  
función educativa y horas cátedra según división político-territorial

División político-territorial	Total cargos	Cargos por función educativa			Total horas cátedra
		Dirección y gestión	Frente a alumnos	Apoyo	
Total País	628	167	324	137	15.511
Buenos Aires	90	31	44	15	1.701
Partidos del Conurbano	64	23	34	7	1.567
Buenos Aires Resto	26	8	10	8	134
Capital Federal	406	63	275	68	7.819
Catamarca	-	-	-	-	-
Córdoba	64	35	1	28	2.926
Corrientes	3	3	-	-	99
Chaco	-	-	-	-	-
Chubut	-	-	-	-	-
Entre Ríos	5	1	4	-	125
Formosa	-	-	-	-	-
Jujuy	-	-	-	-	-
La Pampa	2	2	-	-	210
La Rioja	-	-	-	-	-
Mendoza	10	7	-	3	453
Misiones	2	2	-	-	100
Neuquén	4	2	-	2	57
Río Negro	8	3	-	5	384
Salta	6	2	-	4	312
San Juan	9	4	-	5	412
San Luis	-	-	-	-	-
Santa Cruz	-	-	-	-	-
Santa Fe	15	11	-	4	640
Santiago del Estero	-	-	-	-	-
Tierra del Fuego	-	-	-	-	-
Tucumán	4	1	-	3	273



Educación artística



Unidades educativas por sector de gestión según división político-territorial

División político-territorial	Total	Sector	
		Estatat	Privado
Total País	283	233	50
Buenos Aires	81	69	12
Partidos del Conurbano	26	19	7
Buenos Aires Resto	55	50	5
Capital Federal	29	15	14
Catamarca	8	6	2
Córdoba	40	30	10
Corrientes	3	3	-
Chaco	5	5	-
Chubut	4	4	-
Entre Ríos	8	7	1
Formosa	4	4	-
Jujuy	10	9	1
La Pampa	4	3	1
La Rioja	6	6	-
Mendoza	-	-	-
Misiones	9	8	1
Neuquén	5	4	1
Río Negro	6	5	1
Salta	6	5	1
San Juan	6	1	5
San Luis	8	8	-
Santa Cruz	2	2	-
Santa Fe	11	11	-
Santiago del Estero	10	10	-
Tierra del Fuego	-	-	-
Tucumán	18	18	-

Alumnos por sector de gestión según división político-territorial

División político-territorial	Total	Sector	
		Estatat	Privado
Total País	58.037	50.502	7.535
Buenos Aires	18.063	15.898	2.165
Partidos del Conurbano	7.281	5.217	2.064
Buenos Aires Resto	10.782	10.681	101
Capital Federal	13.061	9.828	3.233
Catamarca	842	695	147
Córdoba	10.085	8.737	1.348
Corrientes	332	332	-
Chaco	312	312	-
Chubut	508	508	-
Entre Ríos	573	536	37
Formosa	1.160	1.160	-
Jujuy	2.872	2.784	88
La Pampa	500	436	64
La Rioja	1.285	1.285	-
Mendoza	-	-	-
Misiones	1.012	850	162
Neuquén	...	...	...
Río Negro	2.190	2.088	102
Salta	23	...	23
San Juan	1.163	997	166
San Luis	418	418	-
Santa Cruz	74	74	-
Santa Fe	629	629	-
Santiago del Estero	...	...	-
Tierra del Fuego	-	-	-
Tucumán	2.935	2.935	-

Alumnos extranjeros por país de origen según división político-territorial

División político-territorial	Total	País de origen					
		Bolivia	Brasil	Chile	Paraguay	Uruguay	Otros
Total País	321	46	24	99	16	41	95
Buenos Aires	20	1	-	2	1	2	14
Partidos del Conurbano	9	1	-	1	1	2	4
Buenos Aires Resto	11	-	-	1	-	-	10
Capital Federal	117	18	20	14	4	33	28
Catamarca	3	-	-	-	1	-	2
Córdoba	51	-	-	5	2	4	40
Corrientes	4	-	-	-	2	-	2
Chaco	2	-	1	-	-	1	-
Chubut	1	-	-	1	-	-	-
Entre Ríos	-	-	-	-	-	-	-
Formosa	2	-	-	-	2	-	-
Jujuy	29	27	-	1	-	-	1
La Pampa	-	-	-	-	-	-	-
La Rioja	-	-	-	-	-	-	-
Mendoza	-	-	-	-	-	-	-
Misiones	7	-	-	-	4	1	2
Neuquén	...	...	...	...	...	...	...
Río Negro	69	-	3	66	-	-	-
Salta	...	...	...	...	...	...	...
San Juan	-	-	-	-	-	-	-
San Luis	4	-	-	2	-	-	2
Santa Cruz	6	-	-	6	-	-	-
Santa Fe	-	-	-	-	-	-	-
Santiago del Estero	...	...	...	...	...	...	...
Tierra del Fuego	-	-	-	-	-	-	-
Tucumán	6	-	-	2	-	-	4

Cargos docentes por función educativa y horas cátedra  
según división político-territorial

División político-territorial	Total cargos	Cargos por función educativa			Total horas cátedra
		Dirección y gestión	Frente a alumnos	Apoyo	
Total País	3.064	609	1.078	1.377	69.553
Buenos Aires	580	100	264	216	12.861
Partidos del Conurbano	228	34	141	53	3.499
Buenos Aires Resto	352	66	123	163	9.362
Capital Federal	1.109	155	313	641	23.262
Catamarca	26	9	1	16	815
Córdoba	146	65	6	75	8.694
Corrientes	28	11	2	15	616
Chaco	33	10	-	23	1.817
Chubut	69	10	48	11	1.278
Entre Ríos	19	12	1	6	1.590
Formosa	132	13	63	56	956
Jujuy	129	37	30	62	3.825
La Pampa	58	14	17	27	1.128
La Rioja	94	14	32	48	3.491
Mendoza	-	-	-	-	-
Misiones	82	17	40	25	1.475
Neuquén	...	...	...	...	...
Río Negro	172	39	103	30	1.963
Salta	1	1	-	-	-
San Juan	57	10	29	18	166
San Luis	70	29	16	25	1.278
Santa Cruz	12	8	3	1	204
Santa Fe	32	25	-	7	1.507
Santiago del Estero	...	...	...	...	...
Tierra del Fuego	-	-	-	-	-
Tucumán	215	30	110	75	2.627

Nota: los "Directores con clase anexa" y los "Directores maestro" están incluidos en la categoría "Frente a alumnos".

Cargos docentes por función educativa y horas cátedra  
del sector de gestión estatal según división político-territorial

División político-territorial	Total cargos	Cargos por función educativa			Total horas cátedra	
		Dirección y gestión	Frente a alumnos	Apoyo		
Total País	2.789	516	958	1.315	59.810	
Buenos Aires	532	85	242	205	12.340	
Partidos del Conurbano	193	21	129	43	3.068	
Buenos Aires Resto	339	64	113	162	9.272	
Capital Federal	978	115	257	606	16.009	
Catamarca	21	6	1	14	625	
Córdoba	116	49	2	65	7.610	
Corrientes	28	11	2	15	616	
Chaco	33	10	-	23	1.817	
Chubut	69	10	48	11	1.278	
Entre Ríos	18	11	1	6	1.503	
Formosa	132	13	63	56	956	
Jujuy	123	32	30	61	3.825	
La Pampa	56	12	17	27	964	
La Rioja	94	14	32	48	3.491	
Mendoza	-	-	-	-	-	
Misiones	44	15	6	23	1.197	
Neuquén	...	...	...	...	...	
Río Negro	166	34	103	29	1.963	
Salta	...	...	...	...	...	
San Juan	50	7	25	18	-	
San Luis	70	29	16	25	1.278	
Santa Cruz	12	8	3	1	204	
Santa Fe	32	25	-	7	1.507	
Santiago del Estero	...	...	...	...	...	
Tierra del Fuego	-	-	-	-	-	
Tucumán	215	30	110	75	2.627	

Nota: los "Directores con clase anexa" y los "Directores maestro" están incluidos en la categoría "Frente a alumnos".

Cargos docentes por función educativa y horas cátedra  
del sector de gestión privada según división político-territorial

División político-territorial	Total cargos	Cargos por función educativa			Total horas cátedra	
		Dirección y gestión	Frente a alumnos	Apoyo		
Total País	275	93	120	62	9.743	
Buenos Aires	48	15	22	11	521	
Partidos del Conurbano	35	13	12	10	431	
Buenos Aires Resto	13	2	10	1	90	
Capital Federal	131	40	56	35	7.253	
Catamarca	5	3	0	2	190	
Córdoba	30	16	4	10	1.084	
Corrientes	-	-	-	-	-	
Chaco	-	-	-	-	-	
Chubut	-	-	-	-	-	
Entre Ríos	1	1	-	-	87	
Formosa	-	-	-	-	-	
Jujuy	6	5	-	1	-	
La Pampa	2	2	-	-	164	
La Rioja	-	-	-	-	-	
Mendoza	-	-	-	-	-	
Misiones	38	2	34	2	278	
Neuquén	...	...	...	...	...	
Rio Negro	6	5	-	1	-	
Salta	1	1	-	-	-	
San Juan	7	3	4	-	166	
San Luis	-	-	-	-	-	
Santa Cruz	-	-	-	-	-	
Santa Fe	-	-	-	-	-	
Santiago del Estero	-	-	-	-	-	
Tierra del Fuego	-	-	-	-	-	
Tucumán	-	-	-	-	-	

Nota: los "Directores con clase anexa" y los "Directores maestro" están incluidos en la categoría "Frente a alumnos".



## Síntesis jurisdiccionales



Todos los tipos  
de educación

Establecimientos, unidades educativas, alumnos, cargos docentes y  
horas cátedra por sector de gestión del total país y de la provincia

Educación  
común

	Establecimientos	Unidades educativas	Alumnos	Cargos docentes (1)	Horas cátedra (2)
Total País	35.107	44.688	8.889.196	385.334	3.352.794
Estatad	27.035	33.375	6.696.445	291.983	2.950.708
Privado	8.072	11.313	2.192.751	93.351	402.086
Total Buenos Aires	11.831	12.787	3.281.574	141.043	1.059.707
Estatad	7.742	7.917	2.296.965	95.385	715.747
Privado	4.089	4.870	984.609	45.658	343.960

(1) Los cargos docentes corresponden a los niveles inicial y primario.

(2) Las horas cátedra corresponden a los niveles medio y superior no universitario.

Alumnos matriculados por nivel de enseñanza y sector de gestión

Educación  
común

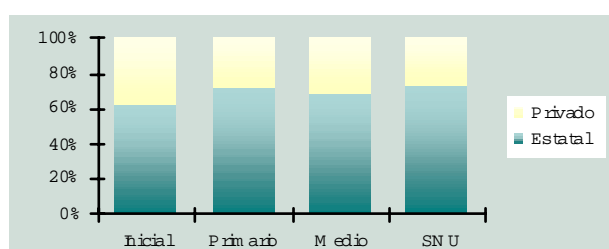



## Alumnos matriculados de los niveles de enseñanza primario y medio por año de estudio según sector de gestión

### Educación común

Sector de gestión	Total	Nivel primario						
		1° grado	2° grado	3° grado	4° grado	5° grado	6° grado	7° grado
Total	1.809.418	263.231	282.804	269.471	266.202	253.885	239.037	234.788
Estatad	1.303.659	184.636	202.765	193.051	191.569	183.940	174.622	173.076
Privado	505.759	78.595	80.039	76.420	74.633	69.945	64.415	61.712

Sector de gestión	Total	Nivel medio					
		1° año	2° año	3° año	4° año	5° año	6° año
Total	890.039	275.067	219.515	158.567	125.426	100.207	11.257
Estatad	619.551	208.210	157.773	106.075	79.075	58.961	9.457
Privado	270.488	66.857	61.742	52.492	46.351	41.246	1.800

Nota:

La información del nivel primario corresponde a todas las unidades educativas de este nivel, incluyendo a aquéllas que ya han implementado la Educación General Básica.

## Evolución de la matrícula de 1° grado a 5° año por sector de gestión

### Educación común

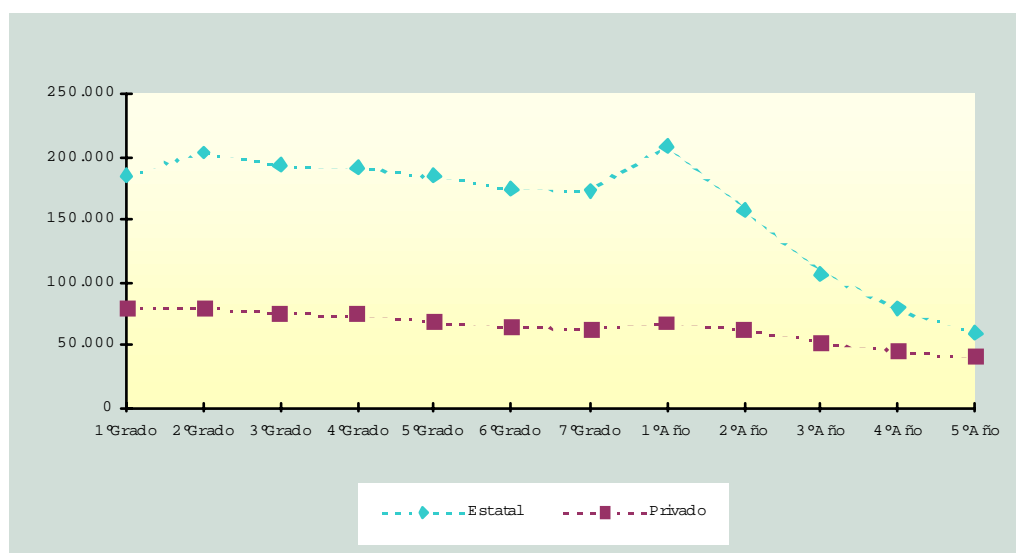



Todos los tipos de educación

Establecimientos, unidades educativas, alumnos, cargos docentes y horas cátedra por sector de gestión según división político-territorial

Educación común

	Establecimientos	Unidades educativas	Alumnos	Cargos docentes (1)	Horas cátedra (2)
Total País	35.107	44.688	8.889.196	385.334	3.352.794
Estatad	27.035	33.375	6.696.445	291.983	2.950.708
Privado	8.072	11.313	2.192.751	93.351	402.086
Partidos del Conurbano	5.332	5.916	2.014.303	82.833	600.870
Estatad	2.639	2.693	1.325.873	51.157	371.360
Privado	2.693	3.223	688.430	31.676	229.510

(1) Los cargos docentes corresponden a los niveles inicial y primario.

(2) Las horas cátedra corresponden a los niveles medio y superior no universitario.

Alumnos matriculados por nivel de enseñanza y sector de gestión

Educación común

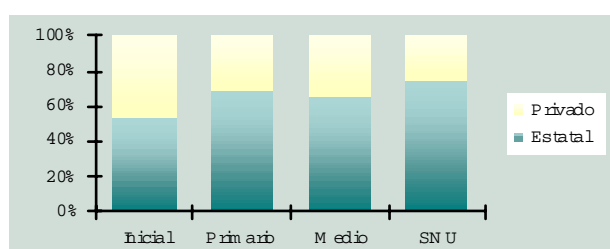

Alumnos matriculados de los niveles de enseñanza primario y medio  
por año de estudio según sector de gestión

Educación  
común

Sector de gestión	Total	Nivel primario						
		1° grado	2° grado	3° grado	4° grado	5° grado	6° grado	7° grado
Total	1.158.314	169.162	182.614	173.397	170.091	161.764	151.659	149.627
Estatad	794.614	112.357	124.499	118.109	116.556	111.869	105.668	105.556
Privado	363.700	56.805	58.115	55.288	53.535	49.895	45.991	44.071

Sector de gestión	Total	Nivel medio					
		1° año	2° año	3° año	4° año	5° año	6° año
Total	543.507	169.148	133.078	95.816	77.053	61.861	6.551
Estatad	355.458	122.969	89.943	59.487	44.720	33.173	5.166
Privado	188.049	46.179	43.135	36.329	32.333	28.688	1.385

Nota:

La información del nivel primario corresponde a todas las unidades educativas de este nivel, incluyendo a aquéllas que ya han implementado la Educación General Básica.

Evolución de la matrícula de 1° grado a 5° año por sector de gestión

Educación  
común

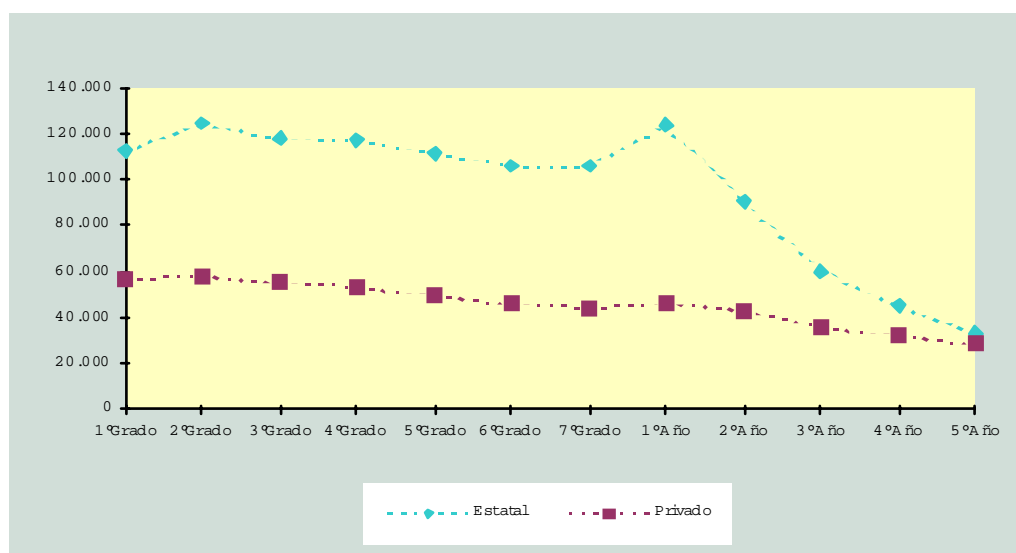

Establecimientos por sector de gestión según división político-territorial

Unidades educativas, alumnos, cargos docentes y horas cátedra según división político-territorial

Educación común

División político-territorial	Establecimientos			Unidades educativas	Alumnos	Cargos docentes (1)	Horas cátedra (2)
	Total	Sector					
		Estatal	Privado				
Total País	35.107	27.035	8.072	44.688	8.889.196	385.334	3.352.794
Total Buenos Aires	11.831	7.742	4.089	12.787	3.281.574	141.043	1.059.707
Adolfo Alsina	52	43	9	56	4.347	236	1.893
A.González Chávez	34	31	3	36	3.237	198	1.123
Alberti	33	29	4	35	2.667	142	1.635
Almirante Brown	321	139	182	347	116.297	5.039	27.819
Avellaneda	232	155	77	255	89.696	3.437	29.133
Ayacucho	51	50	1	53	4.427	284	1.084
Azul	101	85	16	112	18.131	817	7.244
Bahía Blanca	238	152	86	252	74.738	3.019	31.329
Balcarce	73	64	9	78	10.737	551	3.691
Baradero	51	41	10	52	7.067	348	2.410
Bartolomé Mitre	36	33	3	37	6.003	320	1.632
Benito Juárez	29	24	5	30	5.309	280	2.346
Berazategui	197	98	99	207	66.620	2.822	18.100
Berisso	50	40	10	55	18.170	835	4.177
Bolívar	73	67	6	79	8.010	431	3.209
Bragado	61	56	5	64	10.306	466	4.555
Brandsen	37	31	6	39	5.717	306	2.242
Campana	73	56	17	82	21.393	959	6.542
Cañuelas	53	48	5	61	10.578	480	2.840
Capitán Sarmiento	25	22	3	25	3.202	167	1.375
Carlos Casares	47	46	1	47	4.876	258	2.293
Carlos Tejedor	44	42	2	46	2.912	180	1.198
Carmen de Areco	31	30	1	32	3.238	175	888
Castelli	24	23	1	25	1.800	127	526
Colón	29	25	4	32	5.505	276	1.850
Cnel. L. Rosales	58	53	5	61	16.611	695	5.544
Coronel Dorrego	49	45	4	51	4.472	238	1.985
Coronel Pringles	50	45	5	53	5.789	325	2.317
Coronel Suárez	77	69	8	82	13.465	495	3.759
Chacabuco	71	64	7	72	10.574	513	3.130
Chascomús	84	71	13	88	10.737	550	3.895
Chivilcoy	97	84	13	99	13.932	762	4.520
Daireaux	48	43	5	50	3.931	232	1.742
Dolores	43	37	6	43	7.319	345	3.614
Ensenada	38	33	5	39	12.083	585	7.225
Escobar	96	51	45	128	40.940	1.638	13.898

Establecimientos por sector de gestión según división político-territorial

Unidades educativas, alumnos, cargos docentes y horas cátedra según división político-territorial

Educación común

División político-territorial	Establecimientos			Unidades educativas	Alumnos	Cargos docentes (1)	Horas cátedra (2)
	Total	Sector					
		Estatal	Privado				
Esteban Echeverría	133	73	60	149	57.846	2.433	12.490
Exaltación de la Cruz	25	20	5	27	4.647	235	1.172
Ezeiza	55	37	18	57	24.672	917	6.339
Florencio Varela	181	117	64	198	75.570	3.134	18.464
Florentino Ameghino	19	16	3	19	1.847	102	604
General Alvarado	46	31	15	49	8.821	427	3.388
General Alvear	32	31	1	34	1.993	120	689
General Arenales	36	27	9	36	3.599	177	1.661
General Belgrano	27	25	2	28	3.502	151	1.293
General Guido	18	18	-	18	640	62	341
General Madariaga	36	34	2	36	4.399	215	1.573
General Lamadrid	29	29	-	29	2.679	146	1.078
General Las Heras	23	21	2	25	4.442	158	1.379
General Lavalle	17	16	1	17	608	47	168
General Paz	34	33	1	37	2.735	144	1.222
General Pinto	27	27	-	27	2.832	163	1.378
General Pueyrredón	401	171	230	434	129.118	5.600	39.847
General Rodríguez	53	40	13	55	15.337	690	4.100
General San Martín	251	130	121	275	90.491	3.650	28.941
General Sarmiento	66	26	40	78	17.182	759	4.800
General Viamonte	41	37	4	44	4.905	278	1.777
General Villegas	76	70	6	76	7.326	364	2.476
Guaminí	36	36	-	36	2.645	171	1.130
Hipólito Yrigoyen	21	17	4	23	2.157	114	1.124
Hurlingham	86	47	39	95	35.610	1.398	11.326
Ituzaingó	101	39	62	119	34.769	1.456	12.464
José C. Paz	96	50	46	109	48.873	1.913	12.274
Junín	93	69	24	94	22.573	1.043	8.452
La Costa	52	34	18	54	14.913	489	3.767
La Matanza	623	334	289	695	272.891	10.841	79.994
Lanús	255	131	124	265	95.406	3.865	30.239
La Plata	424	236	188	460	146.237	5.895	51.446
Laprida	23	23	-	23	2.486	142	1.142
Las Flores	50	47	3	54	5.457	280	2.279
Leandro N. Alem	33	32	1	33	4.344	234	1.762
Lincoln	80	68	12	84	11.567	589	3.558
Lobería	56	51	5	60	4.396	264	1.757
Lobos	60	55	5	61	8.502	423	2.014

# Establecimientos por sector de gestión según división político-territorial

## Unidades educativas, alumnos, cargos docentes y horas cátedra según división político-territorial

### Educación común

División político-territorial	Establecimientos			Unidades educativas	Alumnos	Cargos docentes (1)	Horas cátedra (2)
	Total	Sector					
		Estatál	Privado				
Lomas de Zamora	339	153	186	358	137.626	5.453	40.561
Luján	91	69	22	97	23.055	1.014	7.245
Magdalena	38	36	2	39	3.836	193	2.176
Maipú	27	24	3	27	2.964	152	1.228
Malvinas Argentinas	107	53	54	121	46.478	1.985	9.564
Mar Chiquita	43	38	5	44	4.351	226	1.826
Marcos Paz	35	26	9	40	9.567	411	3.131
Mercedes	76	62	14	83	16.429	773	7.950
Merlo	253	132	121	278	102.957	4.242	25.310
Monte	35	30	5	38	4.186	205	1.812
Monte Hermoso	7	7	-	7	1.143	56	423
Moreno	232	148	84	284	94.209	3.939	20.015
Morón	257	125	132	283	87.759	3.471	32.473
Navarro	47	41	6	49	3.639	217	1.329
Necochea	106	76	30	121	24.967	1.144	10.054
9 de Julio	85	80	5	88	11.012	543	4.472
Olavarría	151	121	30	157	26.714	1.312	10.414
Patagones	59	50	9	60	8.225	375	2.748
Pehuajó	75	70	5	78	11.836	616	5.681
Pellegrini	17	15	2	17	1.602	90	887
Pergamino	110	86	24	111	24.714	1.154	8.877
Pila	23	23	-	23	696	54	243
Pilar	157	70	87	179	48.273	2.110	10.841
Pinamar	15	12	3	15	4.049	166	1.606
Presidente Perón	24	18	6	24	12.348	489	2.973
Puán	49	39	10	51	4.172	203	2.280
Punta Indio	21	21	-	23	2.278	102	1.165
Quilmes	350	172	178	372	128.011	5.203	41.612
Ramallo	37	33	4	37	7.426	360	2.884
Rauch	47	40	7	48	3.743	189	1.981
Rivadavia	39	35	4	39	4.213	210	1.768
Rojas	45	41	4	49	6.256	313	3.192
Roque Pérez	31	31	-	31	2.305	127	869
Saavedra	44	37	7	45	5.176	257	2.535
Saladillo	57	53	4	58	6.416	326	2.752
Salto	41	34	7	42	7.169	369	1.916
Salliqueló	15	15	-	16	2.448	126	1.032
San Andrés de Giles	53	51	2	55	4.809	290	1.187

Establecimientos por sector de gestión según división político-territorial

Unidades educativas, alumnos, cargos docentes y horas cátedra según división político-territorial

Educación común

División político-territorial	Establecimientos			Unidades educativas	Alumnos	Cargos docentes (1)	Horas cátedra (2)
	Total	Sector					
		Estatal	Privado				
San Antonio de Areco	39	33	6	41	5.626	313	2.701
San Cayetano	21	16	5	21	2.030	104	787
San Fernando	119	73	46	127	37.217	1.713	11.935
San Isidro	270	65	205	320	74.570	3.397	31.898
San Miguel	151	58	93	179	61.136	2.353	20.129
San Nicolás	140	84	56	146	39.363	1.671	15.982
San Pedro	78	63	15	80	14.355	680	3.747
San Vicente	41	33	8	43	11.505	475	4.178
Suipacha	21	16	5	22	2.170	135	641
Tandil	121	92	29	129	28.034	1.272	13.295
Tapalqué	31	31	-	31	1.992	115	760
Tigre	201	105	96	224	75.006	3.106	20.305
Tordillo	11	11	-	12	476	42	-
Tornquist	40	38	2	41	3.208	178	1.485
Trenque Lauquen	90	75	15	92	11.073	579	4.913
Tres Arroyos	89	68	21	97	14.169	768	5.179
Tres de Febrero	217	104	113	240	68.664	2.998	23.556
Tres Lomas	15	14	1	15	1.886	100	1.188
25 de Mayo	89	81	8	89	8.981	488	3.879
Vicente López	218	58	160	259	62.638	2.828	28.303
Villa Gesell	19	11	8	23	5.907	258	1.906
Villarino	63	59	4	63	7.142	328	2.229
Zárate	88	64	24	90	24.516	1.057	9.028

(1) Los cargos docentes corresponden a los niveles inicial y primario.

(2) Las horas cátedra corresponden a los niveles medio y superior no universitario.

(-) Dato igual a cero absoluto.

Nota:

En **educación común** se relevaron el **95,75 %** de las unidades educativas.

Para **todos los tipos de educación** la cobertura alcanzó a **94,03 %**.

Porcentaje de alumnos repitientes por nivel de enseñanza según división político-territorial

Educación común

Primario/EGB

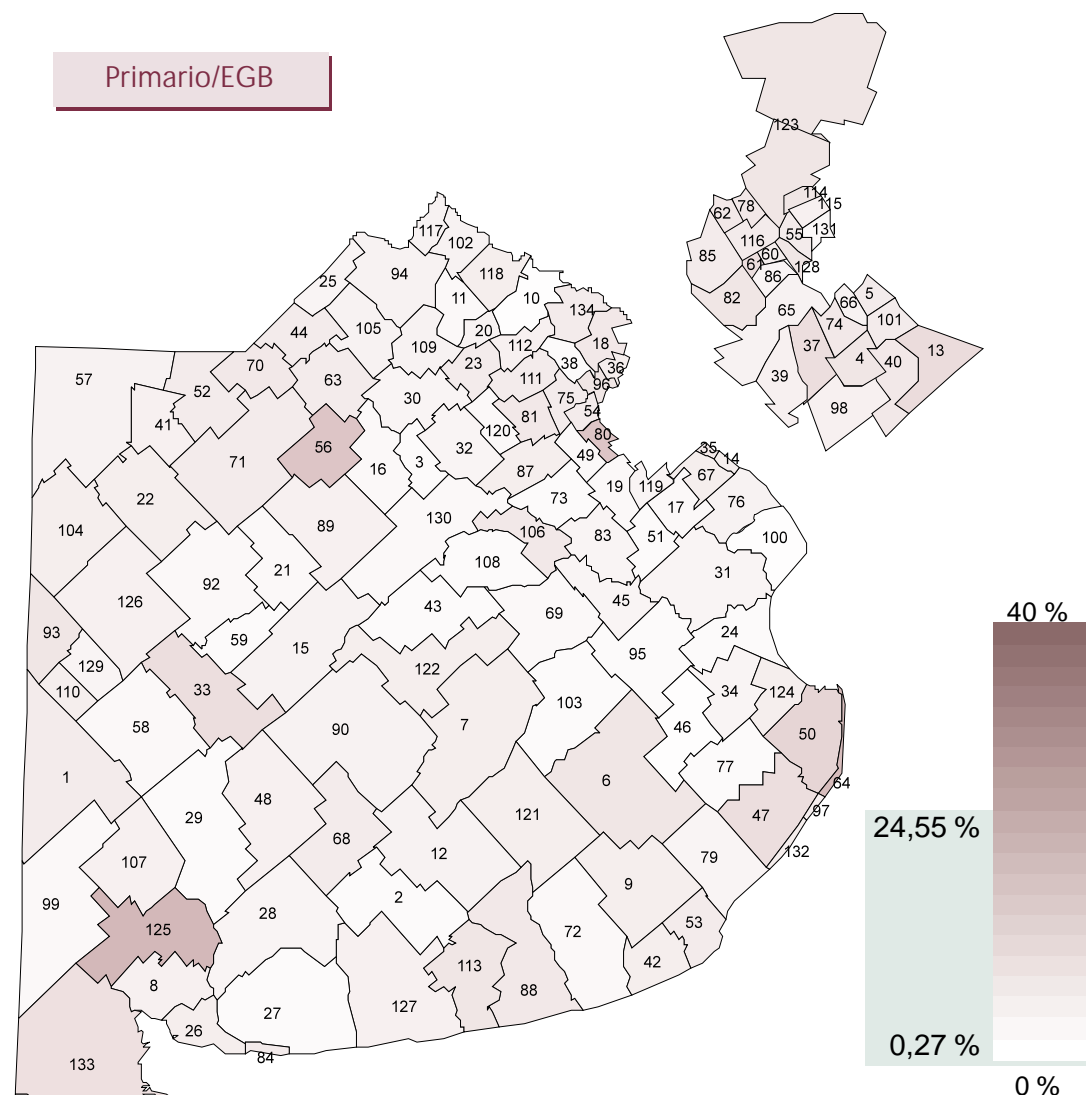

1. Adolfo Alsina	21. Carlos Casares	41. Florentino Ameghino	61. Ituzaingó
2. Adolfo González Chávez	22. Carlos Tejedor	42. General Alvarado	62. José C. Paz
3. Alberti	23. Carmen de Areco	43. General Alvear	63. Junín
4. Almirante Brown	24. Castelli	44. General Arenales	64. La Costa
5. Avellaneda	25. Colón	45. General Belgrano	65. La Matanza
6. Ayacucho	26. Cnel. L. Rosales	46. General Guido	66. Lanús
7. Azul	27. Coronel Dorrego	47. General Madariaga	67. La Plata
8. Bahía Blanca	28. Coronel Pringles	48. General Lamadrid	68. Laprida
9. Balcarce	29. Coronel Suárez	49. General Las Heras	69. Las Flores
10. Baradero	30. Chacabuco	50. General Lavalle	70. Leandro N. Alem
11. Bartolomé Mitre	31. Chascomús	51. General Paz	71. Lincoln
12. Benito Juárez	32. Chivilcoy	52. General Pinto	72. Lobería
13. Berazategui	33. Daireaux	53. General Pueyrredón	73. Lobos
14. Berisso	34. Dolores	54. General Rodríguez	74. Lomas de Zamora
15. Bolívar	35. Ensenada	55. General San Martín	75. Luján
16. Bragado	36. Escobar	56. General Viamonte	76. Magdalena
17. Brandsen	37. Esteban Echeverría	57. General Villegas	77. Maipú
18. Campana	38. Exaltación de la Cruz	58. Guaminí	78. Malvinas Argentinas
19. Cañuelas	39. Ezeiza	59. Hipólito Yrigoyen	
20. Capitán Sarmiento	40. Florencio Varela	60. Hurlingham	

Continúa en la página siguiente



Porcentaje de alumnos repitientes por nivel de enseñanza  
según división político-territorial

Educación  
común

Medio

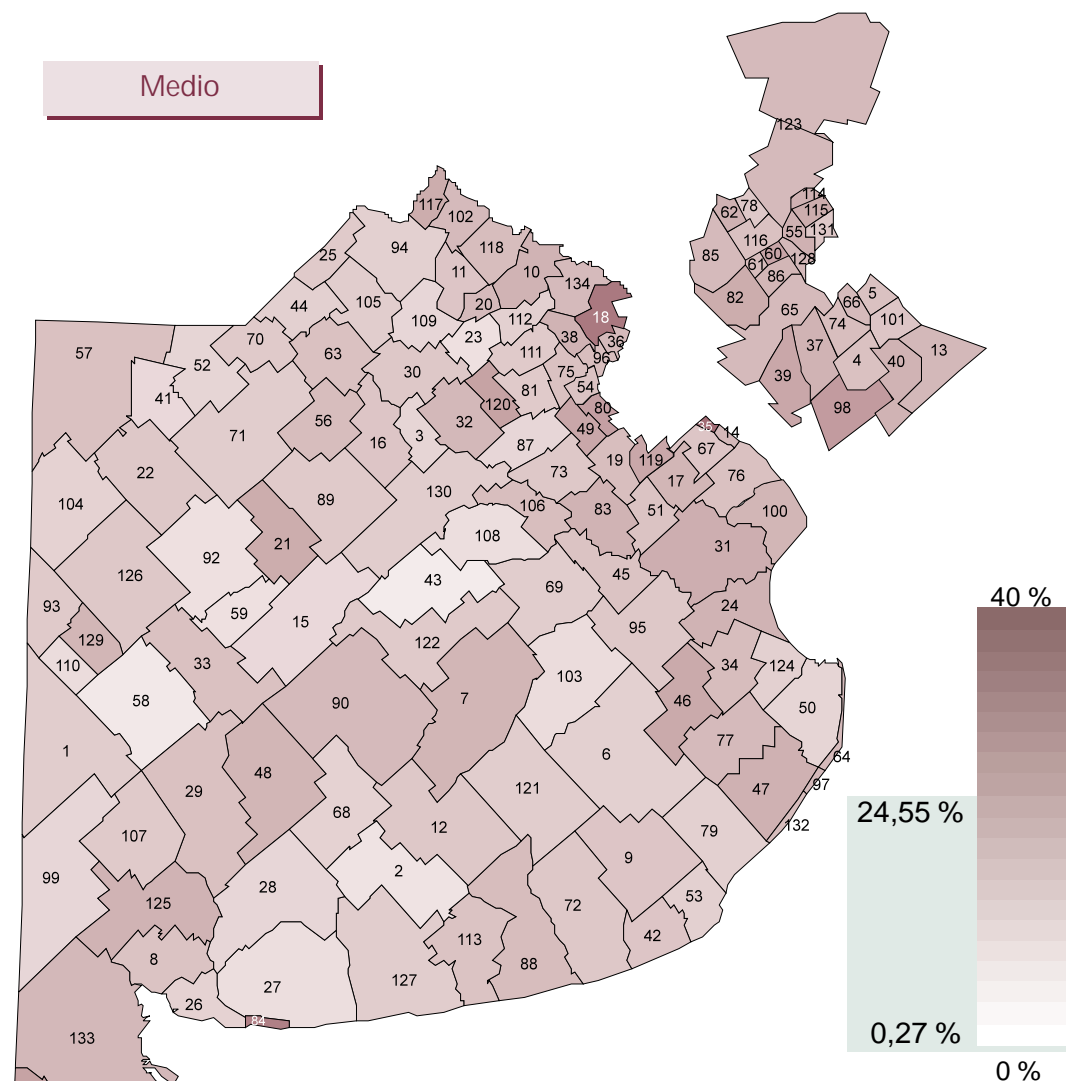

Viene de la página anterior

- |                   |                           |                      |
|-------------------|---------------------------|----------------------|
| 79. Mar Chiquita  | 97. Pinamar               | 115. San Isidro      |
| 80. Marcos Paz    | 98. Presidente Perón      | 116. San Miguel      |
| 81. Mercedes      | 99. Puán                  | 117. San Nicolás     |
| 82. Merlo         | 100. Punta Indio          | 118. San Pedro       |
| 83. Monte         | 101. Quilmes              | 119. San Vicente     |
| 84. Monte Hermoso | 102. Ramallo              | 120. Suipacha        |
| 85. Moreno        | 103. Rauch                | 121. Tandil          |
| 86. Morón         | 104. Rivadavia            | 122. Tapalqué        |
| 87. Navarro       | 105. Rojas                | 123. Tigre           |
| 88. Necochea      | 106. Roque Pérez          | 124. Tordillo        |
| 89. 9 de Julio    | 107. Saavedra             | 125. Tornquist       |
| 90. Olavarría     | 108. Saladillo            | 126. Trenque Lauquen |
| 91. Patagones     | 109. Salto                | 127. Tres Arroyos    |
| 92. Pehuajó       | 110. Salliqueló           | 128. Tres de Febrero |
| 93. Pellegrini    | 111. San Andrés de Giles  | 129. Tres Lomas      |
| 94. Pergamino     | 112. San Antonio de Areco | 130. 25 de Mayo      |
| 95. Pila          | 113. San Cayetano         | 131. Vicente López   |
| 96. Pilar         | 114. San Fernando         | 132. Villa Gesell    |
|                   |                           | 133. Villarino       |
|                   |                           | 134. Zárate          |



Todos los tipos de educación

Establecimientos, unidades educativas, alumnos, cargos docentes y horas cátedra por sector de gestión según división político-territorial

Educación común

	Establecimientos	Unidades educativas	Alumnos	Cargos docentes (1)	Horas cátedra (2)
<b>Total País</b>	<b>35.107</b>	<b>44.688</b>	<b>8.889.196</b>	<b>385.334</b>	<b>3.352.794</b>
Estatál	27.035	33.375	6.696.445	291.983	2.950.708
Privado	8.072	11.313	2.192.751	93.351	402.086
<b>Total Catamarca</b>	<b>555</b>	<b>685</b>	<b>86.451</b>	<b>4.171</b>	<b>41.104</b>
Estatál	527	637	77.095	3.740	35.875
Privado	28	48	9.356	431	5.229

(1) Los cargos docentes corresponden a los niveles inicial y primario.

(2) Las horas cátedra corresponden a los niveles medio y superior no universitario.

Alumnos matriculados por nivel de enseñanza y sector de gestión

Educación común

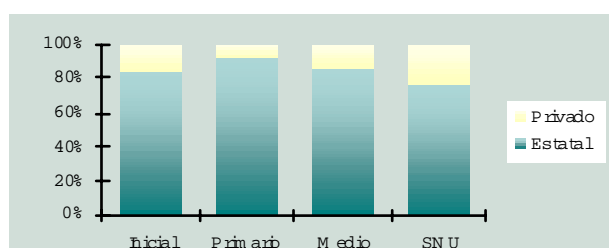

Alumnos matriculados de los niveles de enseñanza primario y medio por año de estudio por sector de gestión

Educación común

Sector de gestión	Total	Nivel primario						
		1° grado	2° grado	3° grado	4° grado	5° grado	6° grado	7° grado
Total	51.839	8.997	8.045	7.647	7.748	7.019	6.543	5.840
Estatad	47.755	8.319	7.385	7.049	7.173	6.456	6.009	5.364
Privado	4.084	678	660	598	575	563	534	476

Sector de gestión	Total	Nivel medio					
		1° año	2° año	3° año	4° año	5° año	6° año
Total	22.800	6.445	5.314	4.284	3.594	2.863	300
Estatad	19.684	5.638	4.629	3.664	3.078	2.375	300
Privado	3.116	807	685	620	516	488	-

Nota:

La información del nivel primario corresponde a todas las unidades educativas de este nivel, incluyendo a aquéllas que ya han implementado la Educación General Básica.

Evolución de la matrícula de 1° grado a 5° año por sector de gestión

Educación común

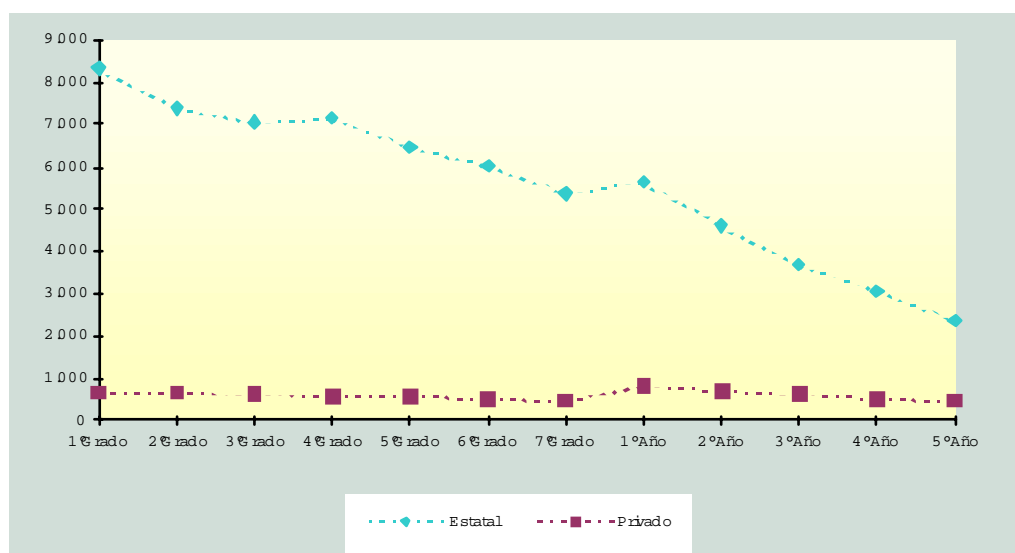

Establecimientos por sector según división político-territorial

Unidades educativas, alumnos, cargos docentes y horas cátedra según división político-territorial

Educación común

División político-territorial	Establecimientos			Unidades educativas	Alumnos	Cargos docentes (1)	Horas cátedra (2)
	Total	Sector					
		Estatal	Privado				
Total País	35.107	27.035	8.072	44.688	8.889.196	385.334	3.352.794
Total Catamarca	555	527	28	685	86.451	4.171	41.104
Ambato	22	22	-	25	928	58	611
Ancasti	29	29	-	31	640	38	198
Andalgalá	31	31	-	38	5.008	247	2.238
Antofagasta	7	7	-	8	289	23	158
Belén	66	64	2	78	7.186	354	3.506
Capayán	37	36	1	50	3.848	227	1.477
Capital	72	52	20	98	36.919	1.577	15.730
El Alto	32	32	-	35	991	66	341
Fray Mamerto Esquiú	11	11	-	20	2.506	120	1.600
La Paz	66	65	1	70	4.847	243	2.038
Paclín	16	16	-	18	940	49	665
Pomán	24	23	1	34	2.515	133	1.583
Santa María	40	39	1	52	5.382	283	3.675
Santa Rosa	30	30	-	36	2.745	159	1.865
Tinogasta	53	52	1	66	6.603	339	3.374
Valle Viejo	19	18	1	26	5.104	255	2.045

(1) Los cargos docentes corresponden a los niveles inicial y primario.

(2) Las horas cátedra corresponden a los niveles medio y superior no universitario.

(-) Dato igual a cero absoluto.

Nota:

En **educación común** se relevaron el **95,18 %** de las unidades educativas.

Para **todos los tipos de educación** la cobertura alcanzó a **94,00 %**.

Porcentaje de alumnos repitientes por nivel de enseñanza  
según división político-territorial

Educación  
común

Primario/EGB

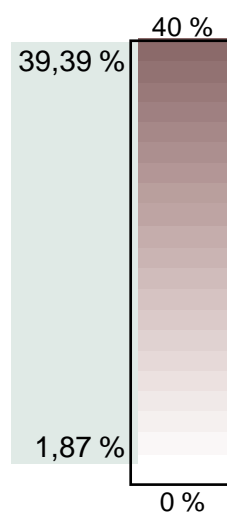
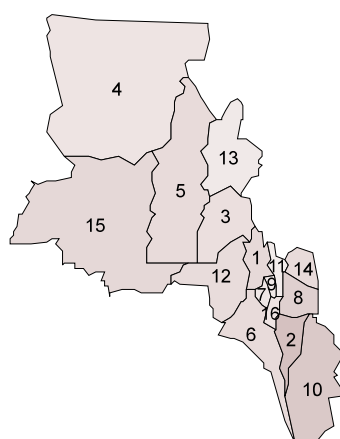

Medio

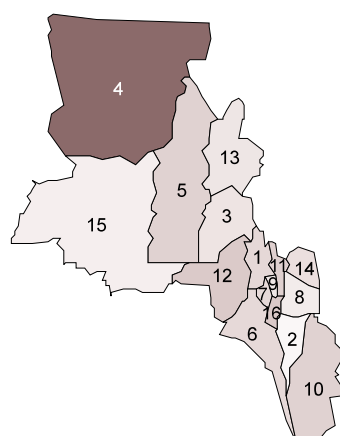

1. Ambato
2. Ancasti
3. Andalgalá
4. Antofagasta
5. Belén
6. Capayán
7. Capital
8. El Alto
9. Fray Mamerto Esquiú
10. La Paz
11. Paclín
12. Pomán
13. Santa María
14. Santa Rosa
15. Tinogasta
16. Valle Viejo



Todos los tipos de educación

Establecimientos, unidades educativas, alumnos, cargos docentes y horas cátedra por sector de gestión según división político-territorial

Educación común

	Establecimientos	Unidades educativas	Alumnos	Cargos docentes (1)	Horas cátedra (2)
Total País	35.107	44.688	8.889.196	385.334	3.352.794
Estatad	27.035	33.375	6.696.445	291.983	2.950.708
Privado	8.072	11.313	2.192.751	93.351	402.086
Total Capital Federal	1.508	2.321	619.717	31.685	343.655
Estatad	781	843	332.659	19.018	172.638
Privado	727	1.478	287.058	12.667	171.017

(1) Los cargos docentes corresponden a los niveles inicial y primario.

(2) Las horas cátedra corresponden a los niveles medio y superior no universitario.

Alumnos matriculados por nivel de enseñanza y sector de gestión

Educación común

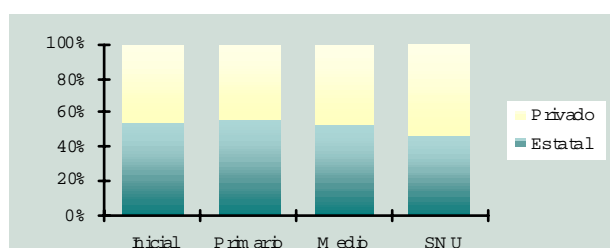

Alumnos matriculados de los niveles de enseñanza primario y medio por año de estudio por sector de gestión

Educación común

Sector de gestión	Total	Nivel primario						
		1° grado	2° grado	3° grado	4° grado	5° grado	6° grado	7° grado
Total	270.912	39.445	38.940	38.574	39.382	38.768	38.317	37.486
Estatad	152.830	22.180	21.577	21.582	22.156	21.877	21.908	21.550
Privado	118.082	17.265	17.363	16.992	17.226	16.891	16.409	15.936

Sector de gestión	Total	Nivel medio					
		1° año	2° año	3° año	4° año	5° año	6° año
Total	215.347	52.693	46.950	40.245	37.265	32.372	5.822
Estatad	111.416	30.491	24.163	19.381	18.054	14.839	4.488
Privado	103.931	22.202	22.787	20.864	19.211	17.533	1.334

Nota:

La información del nivel primario corresponde a todas las unidades educativas de este nivel, incluyendo a aquéllas que ya han implementado la Educación General Básica.

Evolución de la matrícula de 1° grado a 5° año por sector de gestión

Educación común

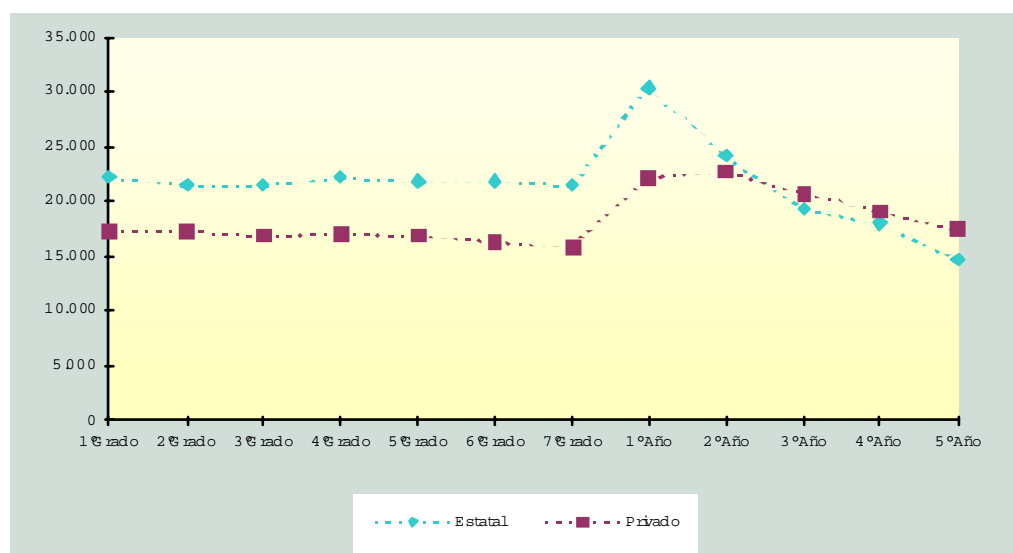

Establecimientos por sector según división político-territorial

Unidades educativas, alumnos, cargos docentes y horas cátedra según división político-territorial

Educación común

División político-territorial	Establecimientos			Unidades educativas	Alumnos	Cargos docentes (1)	Horas cátedra (2)
	Total	Sector					
		Estatál	Privado				
Total País	35.107	27.035	8.072	44.688	8.889.196	385.334	3.352.794
Total Capital Federal	1.508	781	727	2.321	619.717	31.685	343.655
Distrito Escolar N° 1	151	57	94	245	72.797	2.620	56.451
Distrito Escolar N° 2	107	41	66	173	44.615	1.890	26.573
Distrito Escolar N° 3	71	33	38	105	26.381	1.233	16.582
Distrito Escolar N° 4	58	37	21	81	25.019	1.024	18.110
Distrito Escolar N° 5	57	40	17	85	22.337	1.347	10.830
Distrito Escolar N° 6	72	45	27	102	32.743	1.585	20.331
Distrito Escolar N° 7	88	46	42	134	38.898	1.794	25.705
Distrito Escolar N° 8	70	37	33	101	31.504	1.605	18.569
Distrito Escolar N° 9	123	41	82	201	38.743	2.356	19.181
Distrito Escolar N° 10	127	45	82	225	56.135	2.653	36.802
Distrito Escolar N° 11	68	39	29	105	27.596	1.531	13.344
Distrito Escolar N° 12	55	31	24	84	19.310	1.269	7.745
Distrito Escolar N° 13	42	33	9	55	18.928	1.033	7.060
Distrito Escolar N° 14	51	33	18	74	15.382	1.095	5.477
Distrito Escolar N° 15	67	35	32	105	22.410	1.368	10.309
Distrito Escolar N° 16	46	28	18	67	15.388	1.076	5.224
Distrito Escolar N° 17	64	35	29	98	27.348	1.426	13.627
Distrito Escolar N° 18	58	38	20	92	25.997	1.339	13.436
Distrito Escolar N° 19	46	30	16	57	16.756	1.174	4.019
Distrito Escolar N° 20	49	29	20	80	22.901	1.322	8.561
Distrito Escolar N° 21	38	28	10	52	18.529	945	5.719

(1) Los cargos docentes corresponden a los niveles inicial y primario.

(2) Las horas cátedra corresponden a los niveles medio y superior no universitario.

Nota:

En **educación común** se relevaron el **97,46 %** de las unidades educativas.

Para **todos los tipos de educación** la cobertura alcanzó a **94,30 %**.



Porcentaje de alumnos repitientes por nivel de enseñanza según división político-territorial

Educación común

Primario/EGB

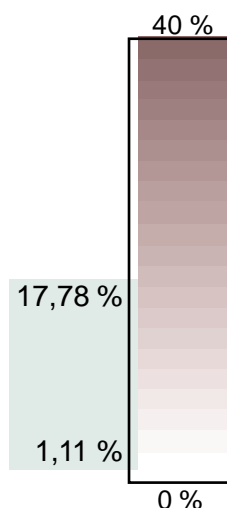
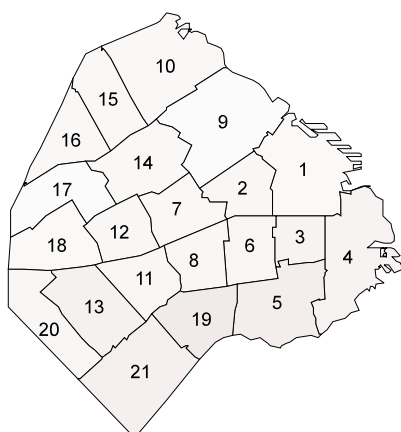

Medio

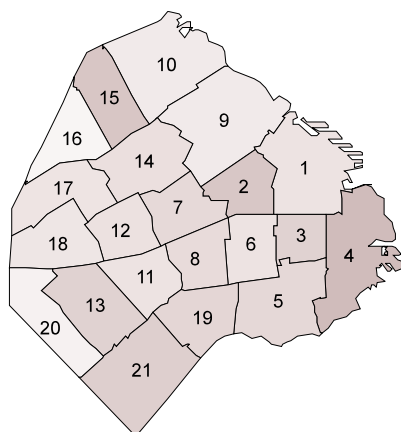

1. Distrito Escolar 1
2. Distrito Escolar 2
3. Distrito Escolar 3
4. Distrito Escolar 4
5. Distrito Escolar 5
6. Distrito Escolar 6
7. Distrito Escolar 7
8. Distrito Escolar 8
9. Distrito Escolar 9
10. Distrito Escolar 10
11. Distrito Escolar 11
12. Distrito Escolar 12
13. Distrito Escolar 13
14. Distrito Escolar 14
15. Distrito Escolar 15
16. Distrito Escolar 16
17. Distrito Escolar 17
18. Distrito Escolar 18
19. Distrito Escolar 19
20. Distrito Escolar 20
21. Distrito Escolar 21



Todos los tipos  
de educación

Establecimientos, unidades educativas, alumnos, cargos docentes y horas cátedra por sector de gestión según división político-territorial

Educación  
común

	Establecimientos	Unidades educativas	Alumnos	Cargos docentes (1)	Horas cátedra (2)
<b>Total País</b>	<b>35.107</b>	<b>44.688</b>	<b>8.889.196</b>	<b>385.334</b>	<b>3.352.794</b>
Estatad	27.035	33.375	6.696.445	291.983	2.950.708
Privado	8.072	11.313	2.192.751	93.351	402.086
<b>Total Córdoba</b>	<b>3.725</b>	<b>4.355</b>	<b>712.042</b>	<b>25.297</b>	<b>342.753</b>
Estatad	2.990	3.380	489.732	19.378	198.659
Privado	735	975	222.310	5.919	144.094

(1) Los cargos docentes corresponden a los niveles inicial y primario.

(2) Las horas cátedra corresponden a los niveles medio y superior no universitario.

Alumnos matriculados por nivel de enseñanza y sector de gestión

Educación  
común

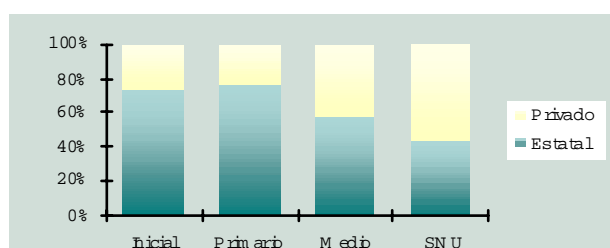

Alumnos matriculados de los niveles de enseñanza primario y medio por año de estudio por sector de gestión

Educación común

Sector de gestión	Total	Nivel primario						
		1° grado	2° grado	3° grado	4° grado	5° grado	6° grado	7° grado
Total	393.022	63.964	58.589	57.516	57.123	55.156	52.023	48.651
Estatad	297.433	50.233	45.532	44.774	44.320	42.731	40.316	29.527
Privado	95.589	13.731	13.057	12.742	12.803	12.425	11.707	19.124

Sector de gestión	Total	Nivel medio					
		1° año	2° año	3° año	4° año	5° año	6° año
Total	210.511	58.770	49.171	40.369	32.146	26.790	3.265
Estatad	122.869	37.119	29.214	22.947	17.347	13.684	2.558
Privado	87.642	21.651	19.957	17.422	14.799	13.106	707

Nota:

La información del nivel primario corresponde a todas las unidades educativas de este nivel, incluyendo a aquéllas que ya han implementado la Educación General Básica.

Evolución de la matrícula de 1° grado a 5° año por sector de gestión

Educación común

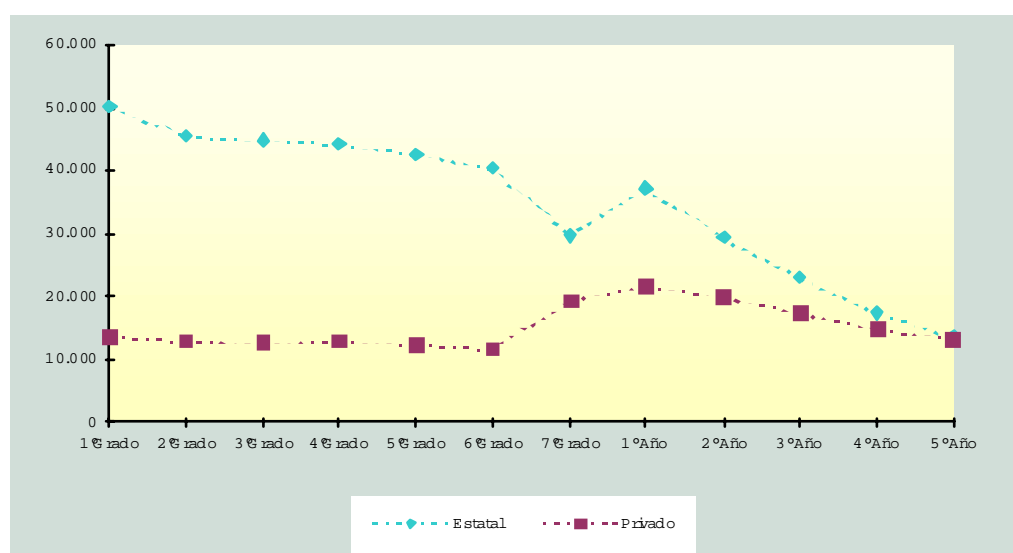

Establecimientos por sector según división político-territorial

Unidades educativas, alumnos, cargos docentes y horas cátedra según división político-territorial

Educación común

División político-territorial	Establecimientos			Unidades educativas	Alumnos	Cargos docentes (1)	Horas cátedra (2)
	Total	Sector					
		Estatal	Privado				
Total País	35.107	27.035	8.072	44.688	8.889.196	385.334	3.352.794
Total Córdoba	3.725	2.990	735	4.355	712.042	25.297	342.753
Calamuchita	104	89	15	116	9.301	418	4.234
Capital	825	500	325	982	304.717	9.820	142.836
Colón	151	119	32	166	36.001	1.252	14.565
Cruz del Eje	126	117	9	134	13.748	572	6.783
General Roca	67	63	4	80	7.975	306	4.155
General San Martín	148	121	27	186	30.916	993	16.134
Ischilín	62	60	2	73	7.913	331	4.030
Juárez Celman	99	88	11	117	12.357	480	6.568
Marcos Juárez	164	128	36	202	22.306	920	12.624
Minas	39	39	-	41	970	67	503
Pocho	35	35	-	35	943	64	241
Pte. R. Sáenz Peña	73	68	5	83	8.486	329	4.884
Punilla	160	110	50	183	32.823	1.134	14.854
Río Cuarto	279	231	48	360	51.671	1.848	24.526
Río Primero	125	113	12	134	9.121	428	2.985
Río Seco	55	55	-	56	2.639	144	718
Río Segundo	149	130	19	161	21.037	791	10.347
San Alberto	84	77	7	87	6.642	330	2.427
San Javier	86	79	7	96	13.328	518	6.925
San Justo	294	245	49	321	43.086	1.571	23.530
Santa María	125	110	15	136	18.826	688	7.616
Sobremonte	20	20	-	32	1.076	50	417
Tercero Arriba	164	136	28	181	25.748	996	12.939
Totoral	51	51	-	79	3.591	172	1.649
Tulumba	55	55	-	75	2.597	139	1.576
Unión	185	151	34	239	24.224	936	14.687

(1) Los cargos docentes corresponden a los niveles inicial y primario.

(2) Las horas cátedra corresponden a los niveles medio y superior no universitario.

(-) Dato igual a cero absoluto.

Nota:

En **educación común** se relevaron el **99,52 %** de las unidades educativas.

Para **todos los tipos de educación** la cobertura alcanzó a **99,16 %**.

Porcentaje de alumnos repitientes por nivel de enseñanza  
según división político-territorial

Educación  
común

Primario/EGB

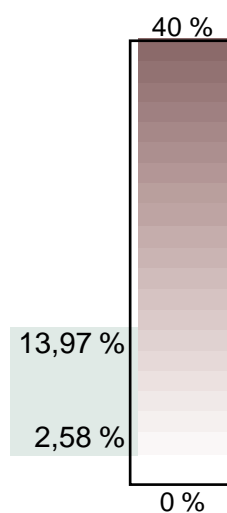
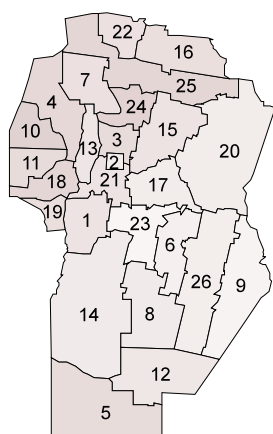

Medio

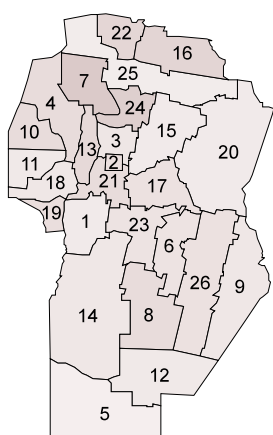

- |                           |                    |
|---------------------------|--------------------|
| 1. Calamuchita            | 14. Río Cuarto     |
| 2. Capital                | 15. Río Primero    |
| 3. Colón                  | 16. Río Seco       |
| 4. Cruz del Eje           | 17. Río Segundo    |
| 5. General Roca           | 18. San Alberto    |
| 6. General San Martín     | 19. San Javier     |
| 7. Ischilín               | 20. San Justo      |
| 8. Juárez Celman          | 21. Santa María    |
| 9. Marcos Juárez          | 22. Sobremonte     |
| 10. Minas                 | 23. Tercero Arriba |
| 11. Pocho                 | 24. Totoral        |
| 12. Pte. Roque Sáenz Peña | 25. Tulumba        |
| 13. Punilla               | 26. Unión          |



Todos los tipos de educación

Establecimientos, unidades educativas, alumnos, cargos docentes y horas cátedra por sector de gestión según división político-territorial

Educación común

	Establecimientos	Unidades educativas	Alumnos	Cargos docentes (1)	Horas cátedra (2)
<b>Total País</b>	<b>35.107</b>	<b>44.688</b>	<b>8.889.196</b>	<b>385.334</b>	<b>3.352.794</b>
Estatad	27.035	33.375	6.696.445	291.983	2.950.708
Privado	8.072	11.313	2.192.751	93.351	402.086
<b>Total Corrientes</b>	<b>1.129</b>	<b>1.901</b>	<b>260.154</b>	<b>10.841</b>	<b>74.978</b>
Estatad	1.031	1.731	233.764	9.538	60.536
Privado	98	170	26.390	1.303	14.442

(1) Los cargos docentes corresponden a los niveles inicial y primario.

(2) Las horas cátedra corresponden a los niveles medio y superior no universitario.

Alumnos matriculados por nivel de enseñanza y sector de gestión

Educación común

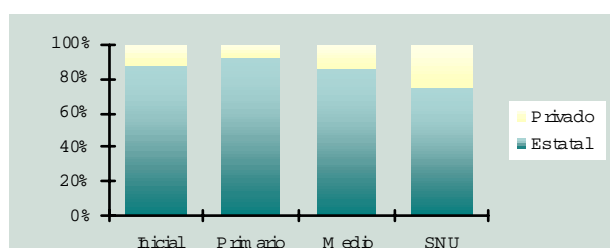

Alumnos matriculados de los niveles de enseñanza primario y medio por año de estudio por sector de gestión

Educación común

Sector de gestión	Total	Nivel primario						
		1° grado	2° grado	3° grado	4° grado	5° grado	6° grado	7° grado
Total	165.290	34.470	26.856	24.322	23.645	20.819	18.622	16.556
Estatad	152.653	32.260	24.811	22.484	21.784	19.125	17.047	15.142
Privado	12.637	2.210	2.045	1.838	1.861	1.694	1.575	1.414

Sector de gestión	Total	Nivel medio					
		1° año	2° año	3° año	4° año	5° año	6° año
Total	57.737	16.966	14.207	10.874	8.665	6.346	679
Estatad	49.410	14.720	12.279	9.248	7.295	5.245	623
Privado	8.327	2.246	1.928	1.626	1.370	1.101	56

Nota:

La información del nivel primario corresponde a todas las unidades educativas de este nivel, incluyendo a aquéllas que ya han implementado la Educación General Básica.

Evolución de la matrícula de 1° grado a 5° año por sector de gestión

Educación común

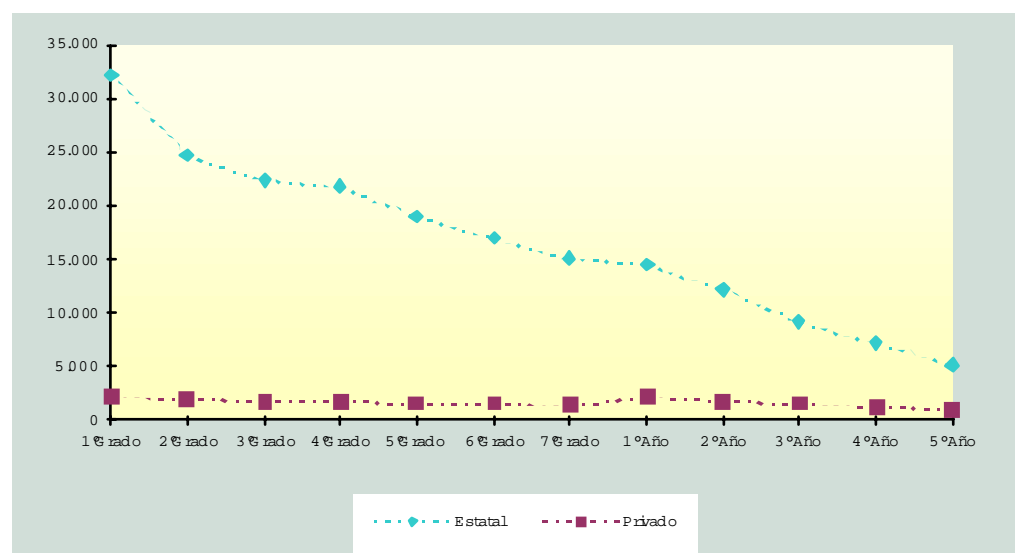

Establecimientos por sector según división político-territorial

Unidades educativas, alumnos, cargos docentes y horas cátedra según división político-territorial

Educación común

División político-territorial	Establecimientos			Unidades educativas	Alumnos	Cargos docentes (1)	Horas cátedra (2)
	Total	Sector					
		Estatad	Privado				
Total País	35.107	27.035	8.072	44.688	8.889.196	385.334	3.352.794
Total Corrientes	1.129	1.031	98	1.901	260.154	10.841	74.978
Bella Vista	44	41	3	78	10.074	432	2.825
Berón de Astrada	6	6	-	11	591	26	185
Capital	168	122	46	241	89.599	3.388	25.825
Concepción	37	37	-	64	4.916	246	811
Curuzú Cuatiá	63	58	5	107	10.818	455	2.955
Empedrado	42	41	1	75	4.447	223	966
Esquina	63	61	2	112	8.978	395	2.666
General Alvear	14	14	-	25	2.581	94	978
General Paz	43	43	-	77	4.569	252	1.133
Goya	113	106	7	194	24.836	1.098	7.020
Itatí	14	13	1	25	2.671	117	961
Ituzaingó	46	44	2	79	9.335	403	2.356
Lavalle	41	39	2	65	6.412	320	1.359
Mburucuyá	20	20	-	25	2.606	118	575
Mercedes	47	43	4	81	10.602	476	2.765
Monte Caseros	48	44	4	88	8.769	365	3.798
Paso de los Libres	43	36	7	71	13.301	468	4.408
Saladas	32	32	-	59	6.598	302	1.431
San Cosme	25	25	-	45	3.345	145	1.078
San Luis del Palmar	49	49	-	85	4.852	221	973
San Martín	26	26	-	48	3.620	155	969
San Miguel	23	21	2	38	3.305	149	716
San Roque	36	36	-	63	5.446	270	1.301
Santo Tomé	65	54	11	106	15.394	609	6.180
Sauce	21	20	1	39	2.489	114	744

(1) Los cargos docentes corresponden a los niveles inicial y primario.

(2) Las horas cátedra corresponden a los niveles medio y superior no universitario.

(-) Dato igual a cero absoluto.

Nota:

En **educación común** se relevaron el **99,16 %** de las unidades educativas.

Para **todos los tipos de educación** la cobertura alcanzó a **98,38 %**.



Porcentaje de alumnos repitientes por nivel de enseñanza  
según división político-territorial

Educación  
común

Primario/EGB

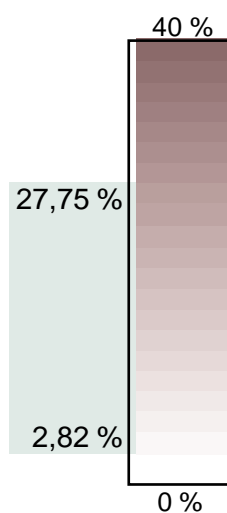
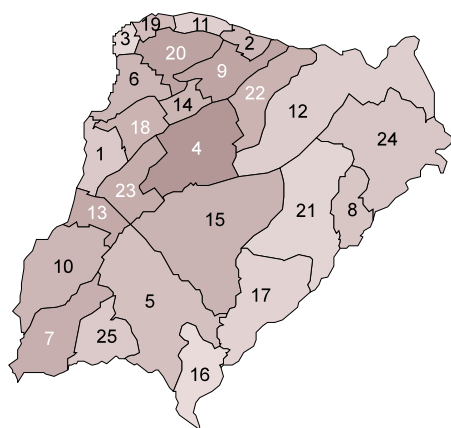

Medio

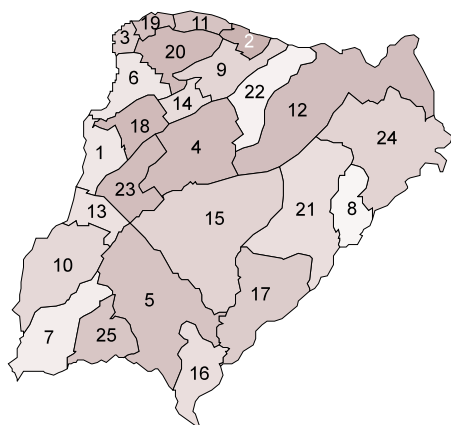

- |                     |                         |
|---------------------|-------------------------|
| 1. Bella Vista      | 14. Mburucuyá           |
| 2. Berón de Astrada | 15. Mercedes            |
| 3. Capital          | 16. Monte Caseros       |
| 4. Concepción       | 17. Paso de los Libres  |
| 5. Curuzú Cuatiá    | 18. Saladas             |
| 6. Empedrado        | 19. San Cosme           |
| 7. Esquina          | 20. San Luis del Palmar |
| 8. General Alvear   | 21. San Martín          |
| 9. General Paz      | 22. San Miguel          |
| 10. Goya            | 23. San Roque           |
| 11. Itatí           | 24. Santo Tomé          |
| 12. Ituzaingó       | 25. Sauce               |
| 13. Lavalle         |                         |



Todos los tipos  
de educación

Establecimientos, unidades educativas, alumnos, cargos docentes y horas cátedra por sector de gestión según división político-territorial

Educación  
común

	Establecimientos	Unidades educativas	Alumnos	Cargos docentes (1)	Horas cátedra (2)
Total País	35.107	44.688	8.889.196	385.334	3.352.794
Estatad	27.035	33.375	6.696.445	291.983	2.950.708
Privado	8.072	11.313	2.192.751	93.351	402.086
Total Chaco	1.345	1.507	262.949	11.046	76.328
Estatad	1.253	1.381	243.663	10.118	68.448
Privado	92	126	19.286	928	7.880

(1) Los cargos docentes corresponden a los niveles inicial y primario.

(2) Las horas cátedra corresponden a los niveles medio y superior no universitario.

Alumnos matriculados por nivel de enseñanza y sector de gestión

Educación  
común

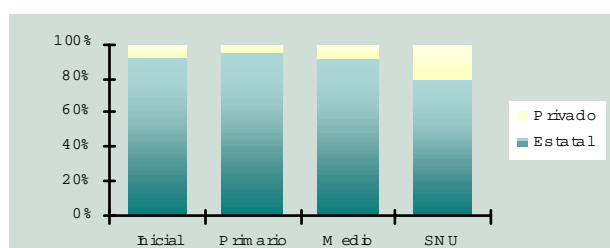

Alumnos matriculados de los niveles de enseñanza primario y medio por año de estudio por sector de gestión

Educación común

Sector de gestión	Total	Nivel primario						
		1° grado	2° grado	3° grado	4° grado	5° grado	6° grado	7° grado
Total	168.632	32.916	28.226	26.515	24.334	21.288	18.633	16.720
Estatad	158.540	31.411	26.692	25.073	22.798	19.843	17.268	15.455
Privado	10.092	1.505	1.534	1.442	1.536	1.445	1.365	1.265

Sector de gestión	Total	Nivel medio					
		1° año	2° año	3° año	4° año	5° año	6° año
Total	60.407	19.294	15.292	10.867	8.066	6.541	347
Estatad	54.907	17.692	14.017	9.883	7.225	5.769	321
Privado	5.500	1.602	1.275	984	841	772	26

Nota: La información del nivel primario corresponde a todas las unidades educativas de este nivel, incluyendo a aquéllas que ya han implementado la Educación General Básica.

Evolución de la matrícula de 1° grado a 5° año por sector de gestión

Educación común

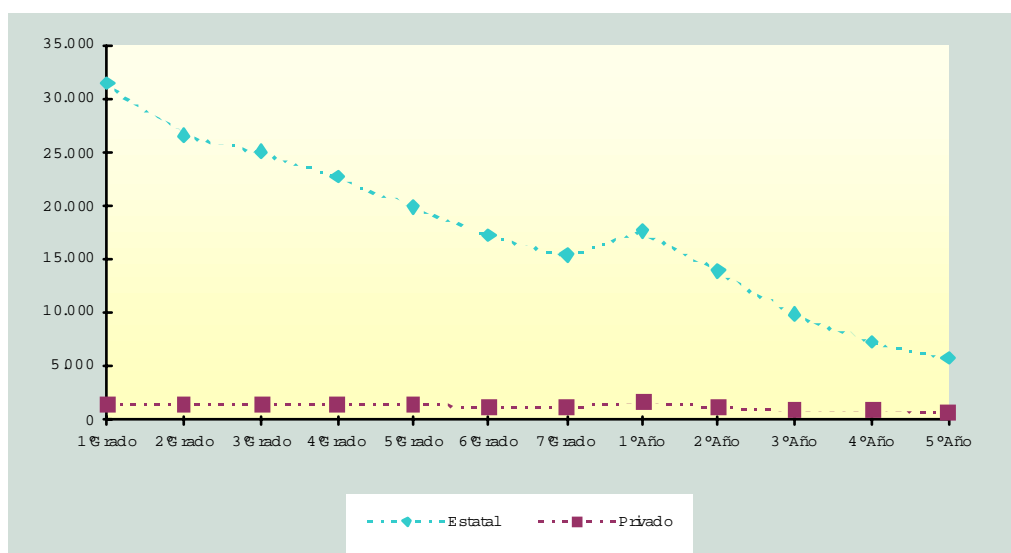

Establecimientos por sector según división político-territorial

Unidades educativas, alumnos, cargos docentes y horas cátedra según división político-territorial

Educación común

División político-territorial	Establecimientos			Unidades educativas	Alumnos	Cargos docentes (1)	Horas cátedra (2)
	Total	Sector					
		Estatal	Privado				
Total País	35.107	27.035	8.072	44.688	8.889.196	385.334	3.352.794
Total Chaco	1.345	1.253	92	1.507	262.949	11.046	76.328
Almirante Brown	72	71	1	74	7.539	380	943
Bermejo	45	43	2	53	6.811	336	2.488
Cte. Fernández	87	74	13	96	23.507	934	7.115
Chacabuco	44	40	4	49	7.232	293	2.880
12 de Octubre	40	38	2	43	4.805	228	1.644
Fray J. Sta.M. de Oro	26	26	-	29	2.775	126	767
General Belgrano	15	15	-	16	2.583	122	636
General Donovan	25	23	2	25	4.060	178	553
General Güemes	158	153	5	182	16.027	695	3.640
Independencia	37	37	-	40	5.007	238	900
Libertad	14	14	-	15	2.533	112	554
L. Gral. San Martín	106	101	5	126	14.381	692	3.691
Maipú	58	58	-	60	6.083	268	1.159
Mayor Luis Fontana	57	51	6	74	14.235	622	4.101
9 de Julio	47	47	-	50	7.030	306	1.712
Cap. Gral. O'Higgins	37	37	-	40	4.941	218	1.046
P. de la Plaza	22	21	1	25	3.342	157	597
1ro. de Mayo	16	16	-	18	2.167	97	543
Quitilipi	60	57	3	72	9.234	400	2.654
San Fernando	231	184	47	267	100.571	3.782	33.702
San Lorenzo	30	30	-	30	3.562	175	865
Sargento Cabral	34	33	1	35	4.357	221	1.256
Tapenaga	14	14	-	14	1.073	50	492
25 de Mayo	49	49	-	52	7.359	332	2.079
2 de Abril	21	21	-	22	1.735	84	311

(1) Los cargos docentes corresponden a los niveles inicial y primario.

(2) Las horas cátedra corresponden a los niveles medio y superior no universitario.

(-) Dato igual a cero absoluto.

Nota:

En **educación común** se relevaron el **99,47 %** de las unidades educativas.

Para **todos los tipos de educación** la cobertura alcanzó a **98,26 %**.

Porcentaje de alumnos repitientes por nivel de enseñanza  
según división político-territorial

Educación  
común

Primario/EGB

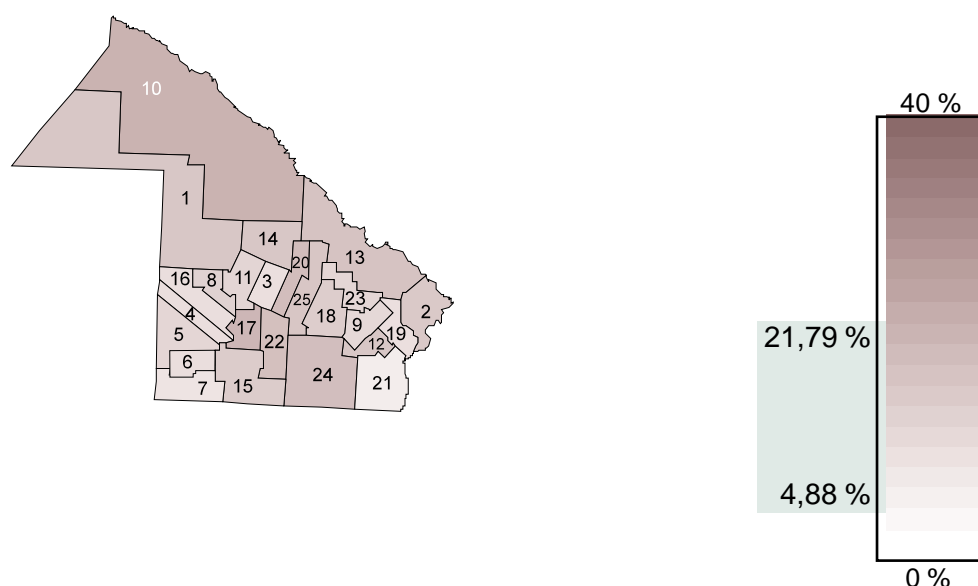

Medio

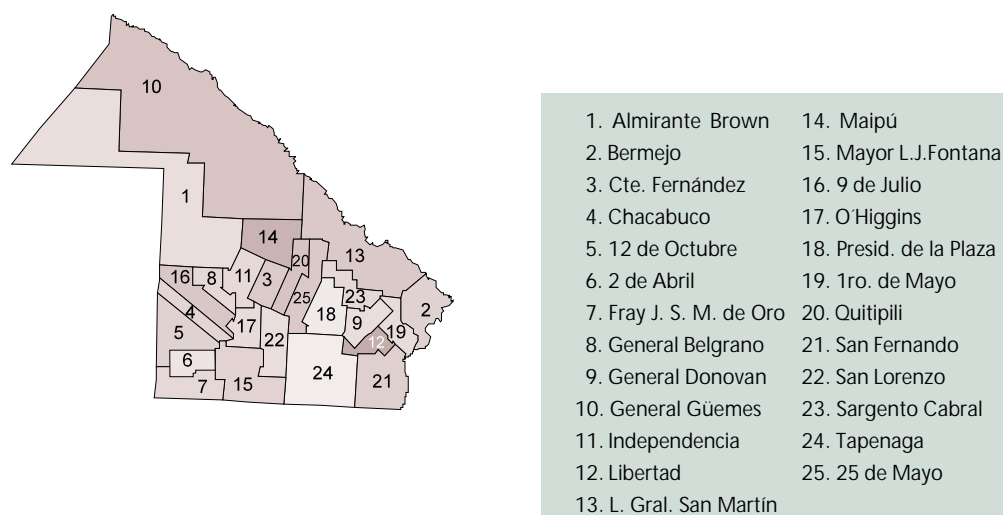



Todos los tipos  
de educación

Establecimientos, unidades educativas, alumnos, cargos docentes y horas cátedra por sector de gestión según división político-territorial

Educación  
común

	Establecimientos	Unidades educativas	Alumnos	Cargos docentes (1)	Horas cátedra (2)
Total País	35.107	44.688	8.889.196	385.334	3.352.794
Estatad	27.035	33.375	6.696.445	291.983	2.950.708
Privado	8.072	11.313	2.192.751	93.351	402.086
Total Chubut	409	502	109.690	5.208	42.001
Estatad	323	399	95.939	4.312	35.470
Privado	86	103	13.751	896	6.531

(1) Los cargos docentes corresponden a los niveles inicial y primario.

(2) Las horas cátedra corresponden a los niveles medio y superior no universitario.

Alumnos matriculados por nivel de enseñanza y sector de gestión

Educación  
común

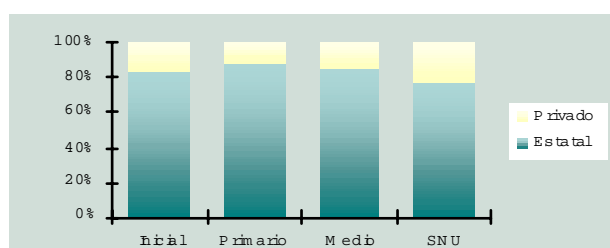

Alumnos matriculados de los niveles de enseñanza primario y medio por año de estudio por sector de gestión

Educación común

Sector de gestión	Total	Nivel primario						
		1° grado	2° grado	3° grado	4° grado	5° grado	6° grado	7° grado
Total	63.920	10.256	9.407	9.654	9.457	8.946	8.560	7.640
Estatad	56.950	9.157	8.410	8.636	8.398	7.985	7.594	6.770
Privado	6.970	1.099	997	1.018	1.059	961	966	870

Sector de gestión	Total	Nivel medio					
		1° año	2° año	3° año	4° año	5° año	6° año
Total	30.874	9.744	7.607	5.399	4.184	3.455	485
Estatad	26.588	8.686	6.622	4.576	3.473	2.803	428
Privado	4.286	1.058	985	823	711	652	57

Nota:

La información del nivel primario corresponde a todas las unidades educativas de este nivel, incluyendo a aquéllas que ya han implementado la Educación General Básica.

Evolución de la matrícula de 1° grado a 5° año por sector de gestión

Educación común

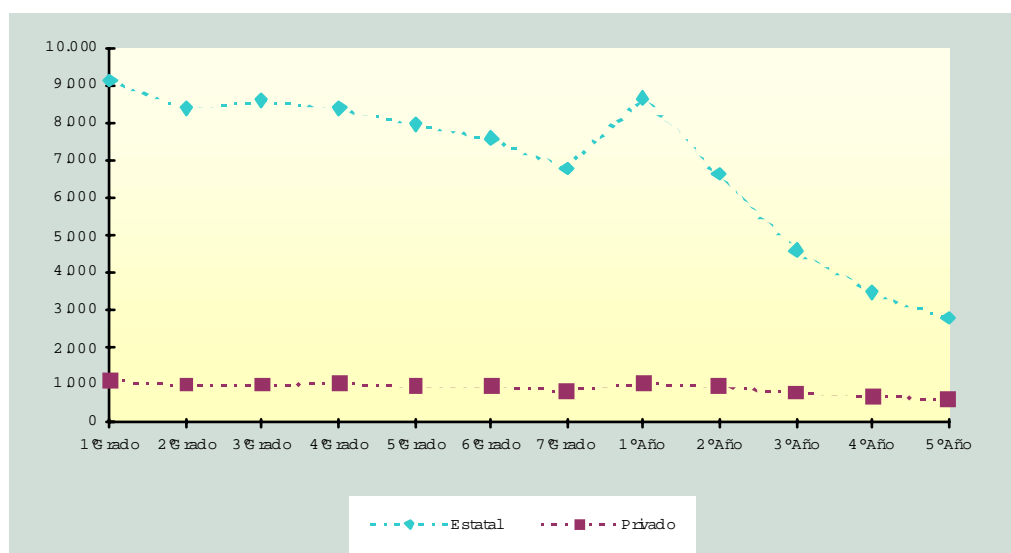

Establecimientos por sector según división político-territorial

Unidades educativas, alumnos, cargos docentes y horas cátedra según división político-territorial

Educación común

División político-territorial	Establecimientos			Unidades educativas	Alumnos	Cargos docentes (1)	Horas cátedra (2)
	Total	Sector					
		Estatal	Privado				
Total País	35.107	27.035	8.072	44.688	8.889.196	385.334	3.352.794
Total Chubut	409	323	86	502	109.690	5.208	42.001
Biedma	45	34	11	51	15.185	666	5.505
Cushamen	30	30	-	45	4.469	300	1.507
Escalante	119	80	39	138	37.970	1.726	15.886
Florentino Ameghino	2	2	-	3	376	24	182
Futaleufú	50	41	9	63	10.172	528	4.193
Gaiman	14	12	2	18	2.124	117	750
Gastre	4	4	-	7	313	24	-
Languiñeo	9	9	-	14	844	80	-
Mártires	2	2	-	3	132	8	-
Paso de los Indios	3	3	-	4	395	24	-
Rawson	97	73	24	111	31.920	1.375	12.057
Río Senguer	13	13	-	17	1.704	98	596
Sarmiento	10	9	1	11	2.189	115	856
Tehuelches	7	7	-	10	1.497	85	469
Telsen	4	4	-	7	400	38	-

(1) Los cargos docentes corresponden a los niveles inicial y primario.

(2) Las horas cátedra corresponden a los niveles medio y superior no universitario.

(-) Dato igual a cero absoluto.

Nota:

En **educación común** se relevaron el **99,20 %** de las unidades educativas.

Para **todos los tipos de educación** la cobertura alcanzó a **96,38 %**.



Porcentaje de alumnos repitientes por nivel de enseñanza  
según división político-territorial

Educación  
común

Primario/EGB

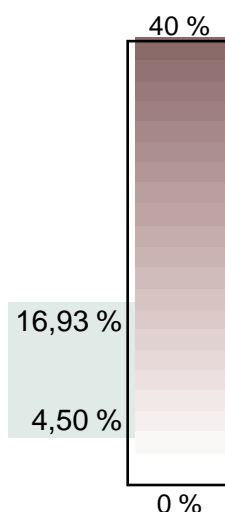
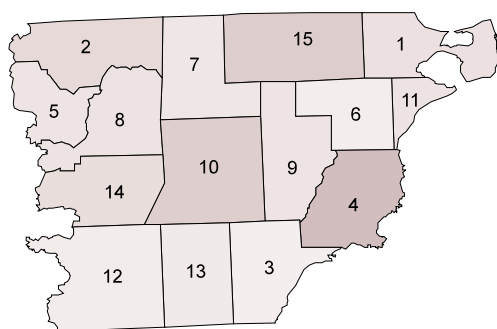

Dato que no corresponde  
presentar debido a la  
naturaleza del cálculo

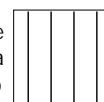

Medio

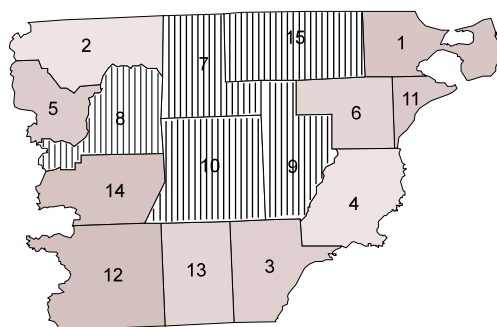

1. Biedma
2. Cushamen
3. Escalante
4. Florentino Ameghino
5. Futaleufú
6. Gaiman
7. Gastre
8. Languineo
9. Mártires
10. Paso de Indios
11. Rawson
12. Río Senguer
13. Sarmiento
14. Tehuelches
15. Telsen



Todos los tipos  
de educación

Establecimientos, unidades educativas, alumnos, cargos docentes y horas cátedra por sector de gestión según división político-territorial

Educación  
común

	Establecimientos	Unidades educativas	Alumnos	Cargos docentes (1)	Horas cátedra (2)
Total País	35.107	44.688	8.889.196	385.334	3.352.794
Estatad	27.035	33.375	6.696.445	291.983	2.950.708
Privado	8.072	11.313	2.192.751	93.351	402.086
Total Entre Ríos	1.642	2.255	290.259	13.254	137.721
Estatad	1.393	1.876	224.656	10.771	107.448
Privado	249	379	65.603	2.483	30.273

(1) Los cargos docentes corresponden a los niveles inicial y primario.

(2) Las horas cátedra corresponden a los niveles medio y superior no universitario.

Alumnos matriculados por nivel de enseñanza y sector de gestión

Educación  
común

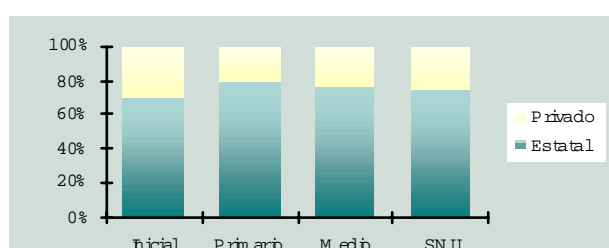

Alumnos matriculados de los niveles de enseñanza primario y medio por año de estudio por sector de gestión

Educación común

Sector de gestión	Total	Nivel primario						
		1° grado	2° grado	3° grado	4° grado	5° grado	6° grado	7° grado
Total	167.250	28.454	26.727	23.493	24.943	22.526	20.994	20.113
Estatad	132.539	22.590	21.274	18.552	19.840	17.674	16.609	16.000
Privado	34.711	5.864	5.453	4.941	5.103	4.852	4.385	4.113

Sector de gestión	Total	Nivel medio					
		1° año	2° año	3° año	4° año	5° año	6° año
Total	75.336	22.126	17.517	13.530	11.580	9.417	1.166
Estatad	57.785	17.614	13.643	10.139	8.577	6.825	987
Privado	17.551	4.512	3.874	3.391	3.003	2.592	179

Nota:

La información del nivel primario corresponde a todas las unidades educativas de este nivel, incluyendo a aquéllas que ya han implementado la Educación General Básica.

Evolución de la matrícula de 1° grado a 5° año por sector de gestión

Educación común

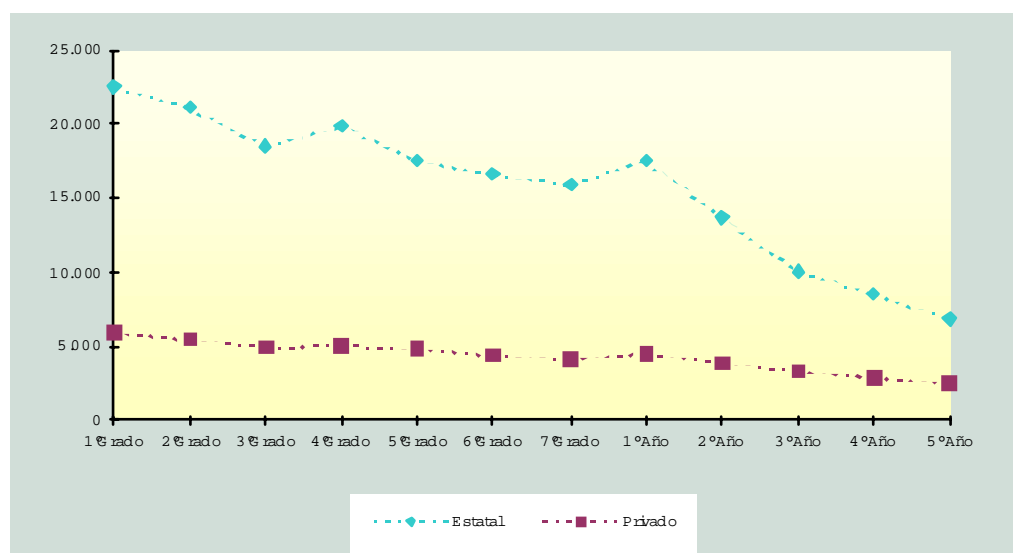

Establecimientos por sector según división político-territorial

Unidades educativas, alumnos, cargos docentes y horas cátedra según división político-territorial

Educación común

División político-territorial	Establecimientos			Unidades educativas	Alumnos	Cargos docentes (1)	Horas cátedra (2)
	Total	Sector					
		Estatal	Privado				
Total País	35.107	27.035	8.072	44.688	8.889.196	385.334	3.352.794
Total Entre Ríos	1.642	1.393	249	2.255	290.259	13.254	137.721
Colón	96	86	10	137	13.845	688	6.546
Concordia	119	92	27	183	40.432	1.681	18.260
Diamante	71	60	11	101	10.172	506	5.024
Federación	87	74	13	118	13.667	636	4.851
Federal	67	63	4	81	6.258	362	2.394
Feliciano	35	32	3	51	3.826	241	1.102
Gualeguay	74	65	9	105	12.307	577	6.619
Gualeguaychú	143	118	25	188	25.430	1.105	13.120
Islas del Ibicuy	41	37	4	57	3.228	210	1.647
La Paz	126	111	15	168	18.642	922	6.860
Nogoyá	111	100	11	134	9.938	534	4.826
Paraná	311	233	78	441	83.077	3.362	42.629
Tala	60	54	6	79	6.430	326	3.356
Uruguay	132	107	25	186	22.877	1.059	12.557
Victoria	55	49	6	81	8.479	426	3.878
Villaguay	114	112	2	145	11.651	619	4.052

(1) Los cargos docentes corresponden a los niveles inicial y primario.

(2) Las horas cátedra corresponden a los niveles medio y superior no universitario.

Nota:

En **educación común** se relevaron el **100 %** de las unidades educativas.  
Para **todos los tipos de educación** la cobertura alcanzó a **99,53 %**.

Porcentaje de alumnos repitientes por nivel de enseñanza  
según división político-territorial

Educación  
común

Primario/EGB

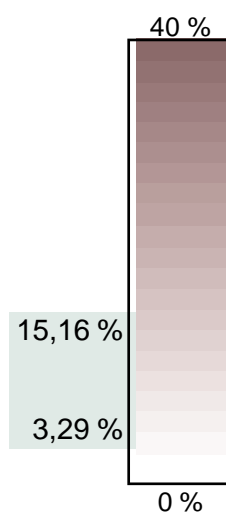
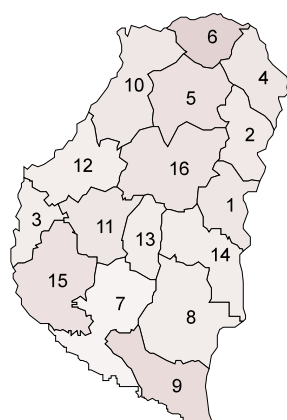

Medio

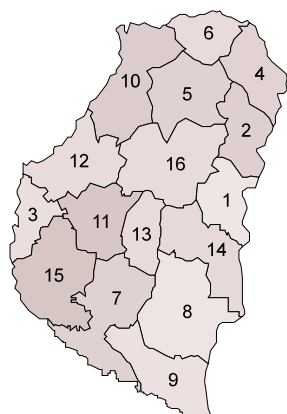

1. Colón
2. Concordia
3. Diamante
4. Federación
5. Federal
6. Feliciano
7. Gualaguay
8. Gualaguaychú
9. Islas del Ibicuy
10. La Paz
11. Nogoyá
12. Paraná
13. Tala
14. Uruguay
15. Victoria
16. Villaguay



Todos los tipos de educación

Establecimientos, unidades educativas, alumnos, cargos docentes y horas cátedra por sector de gestión según división político-territorial

Educación común

	Establecimientos	Unidades educativas	Alumnos	Cargos docentes (1)	Horas cátedra (2)
Total País	35.107	44.688	8.889.196	385.334	3.352.794
Estatad	27.035	33.375	6.696.445	291.983	2.950.708
Privado	8.072	11.313	2.192.751	93.351	402.086
Total Formosa	736	900	142.426	6.121	41.422
Estatad	696	833	131.338	5.671	38.000
Privado	40	67	11.088	450	3.422

(1) Los cargos docentes corresponden a los niveles inicial y primario.

(2) Las horas cátedra corresponden a los niveles medio y superior no universitario.

Alumnos matriculados por nivel de enseñanza y sector de gestión

Educación común

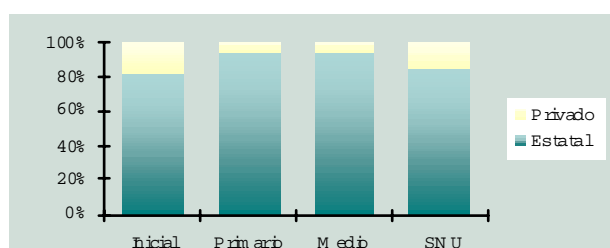

Alumnos matriculados de los niveles de enseñanza primario y medio por año de estudio por sector de gestión

Educación común

Sector de gestión	Total	Nivel primario						
		1° grado	2° grado	3° grado	4° grado	5° grado	6° grado	7° grado
Total	93.922	18.847	15.524	14.620	13.669	11.974	10.341	8.947
Estatad	88.425	17.905	14.631	13.796	12.890	11.249	9.666	8.288
Privado	5.497	942	893	824	779	725	675	659

Sector de gestión	Total	Nivel medio					
		1° año	2° año	3° año	4° año	5° año	6° año
Total	30.790	10.055	7.653	5.521	4.388	2.926	247
Estatad	28.352	9.504	7.114	5.027	3.928	2.581	198
Privado	2.438	551	539	494	460	345	49

Nota:

La información del nivel primario corresponde a todas las unidades educativas de este nivel, incluyendo a aquéllas que ya han implementado la Educación General Básica.

Evolución de la matrícula de 1° grado a 5° año por sector de gestión

Educación común

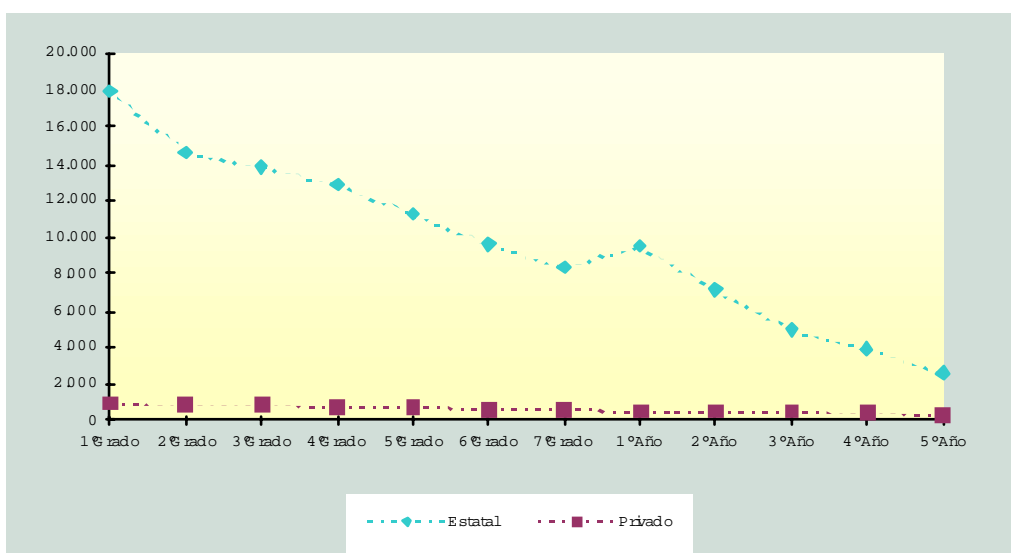

Establecimientos por sector según división político-territorial

Unidades educativas, alumnos, cargos docentes y horas cátedra según división político-territorial

Educación común

División político-territorial	Establecimientos			Unidades educativas	Alumnos	Cargos docentes (1)	Horas cátedra (2)
	Total	Sector					
		Estatal	Privado				
Total País	35.107	27.035	8.072	44.688	8.889.196	385.334	3.352.794
Total Formosa	736	696	40	900	142.426	6.121	41.422
Bermejo	55	54	1	63	3.774	192	331
Formosa	174	151	23	195	58.991	2.258	17.779
Laishi	35	33	2	47	4.696	212	1.880
Matacos	22	22	-	28	3.640	163	1.042
Patiño	163	156	7	198	20.331	930	5.885
Pilagas	41	40	1	57	5.632	278	1.592
Pilcomayo	79	77	2	113	23.503	1.054	6.630
Pirané	126	122	4	151	18.725	854	5.319
Ramón Lista	41	41	-	48	3.134	180	964

(1) Los cargos docentes corresponden a los niveles inicial y primario.

(2) Las horas cátedra corresponden a los niveles medio y superior no universitario.

(-) Dato igual a cero absoluto.

Nota:

En **educación común** se relevaron el **99,22 %** de las unidades educativas.

Para **todos los tipos de educación** la cobertura alcanzó a **98,56 %**.



Porcentaje de alumnos repitientes por nivel de enseñanza según división político-territorial

Educación común

Primario/EGB

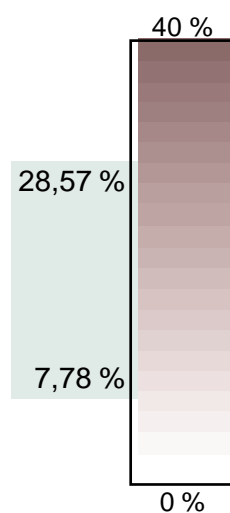
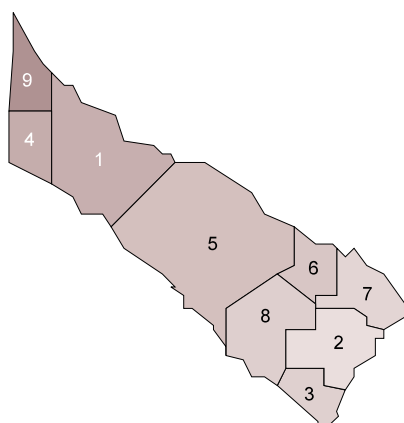

Medio

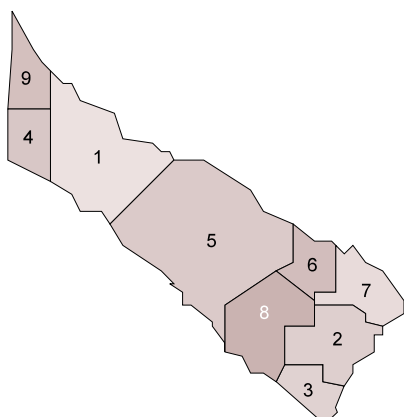

1. Bermejo
2. Formosa
3. Laishi
4. Matacos
5. Patiño
6. Pilagas
7. Pilcomayo
8. Pirané
9. Ramón Lista



Todos los tipos  
de educación

Establecimientos, unidades educativas, alumnos, cargos docentes y horas cátedra por sector de gestión según división político-territorial

Educación  
común

	Establecimientos	Unidades educativas	Alumnos	Cargos docentes (1)	Horas cátedra (2)
Total País	35.107	44.688	8.889.196	385.334	3.352.794
Estatad	27.035	33.375	6.696.445	291.983	2.950.708
Privado	8.072	11.313	2.192.751	93.351	402.086
Total Jujuy	505	787	179.309	7.873	64.188
Estatad	458	699	162.476	7.181	56.483
Privado	47	88	16.833	692	7.705

(1) Los cargos docentes corresponden a los niveles inicial y primario.

(2) Las horas cátedra corresponden a los niveles medio y superior no universitario.

Alumnos matriculados por nivel de enseñanza y sector de gestión

Educación  
común

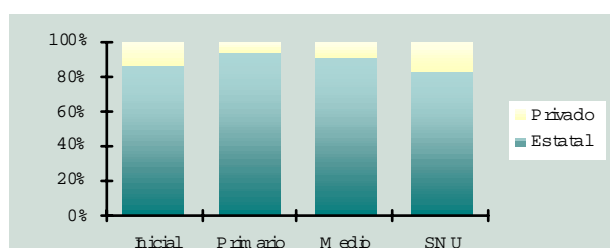

Alumnos matriculados de los niveles de enseñanza primario y medio por año de estudio por sector de gestión

Educación común

Sector de gestión	Total	Nivel primario						
		1° grado	2° grado	3° grado	4° grado	5° grado	6° grado	7° grado
Total	100.734	15.530	14.680	15.074	14.909	14.696	13.494	12.351
Estatál	93.572	14.376	13.622	14.001	13.881	13.662	12.541	11.489
Privado	7.162	1.154	1.058	1.073	1.028	1.034	953	862

Sector de gestión	Total	Nivel medio					
		1° año	2° año	3° año	4° año	5° año	6° año
Total	52.362	13.472	13.712	10.179	7.925	6.260	814
Estatál	46.813	12.288	12.422	9.089	6.952	5.356	706
Privado	5.549	1.184	1.290	1.090	973	904	108

Nota:

La información del nivel primario corresponde a todas las unidades educativas de este nivel, incluyendo a aquéllas que ya han implementado la Educación General Básica.

Evolución de la matrícula de 1° grado a 5° año por sector de gestión

Educación común

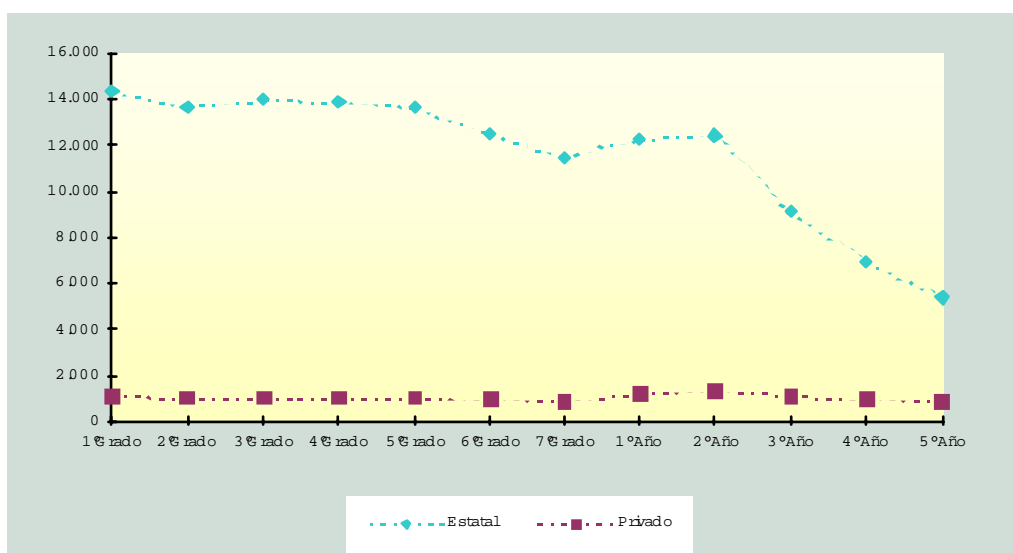

Establecimientos por sector según división político-territorial

Unidades educativas, alumnos, cargos docentes y horas cátedra según división político-territorial

Educación común

División político-territorial	Establecimientos			Unidades educativas	Alumnos	Cargos docentes (1)	Horas cátedra (2)
	Total	Sector					
		Estatál	Privado				
Total País	35.107	27.035	8.072	44.688	8.889.196	385.334	3.352.794
Total Jujuy	505	458	47	787	179.309	7.873	64.188
Cochinoca	36	36	-	47	3.642	229	1.057
El Carmen	47	44	3	82	21.766	933	6.961
Dr. Manuel Belgrano	111	79	32	195	69.509	2.569	27.141
Humahuaca	41	40	1	58	6.077	322	2.492
Ledesma	43	39	4	74	22.311	1.034	6.566
Palpalá	24	21	3	41	14.102	573	5.023
Rinconada	15	15	-	17	742	75	-
San Antonio	8	8	-	14	860	62	256
San Pedro	49	45	4	83	22.172	1.012	9.015
Santa Bárbara	19	19	-	30	4.851	256	1.683
Santa Catalina	18	18	-	23	922	96	-
Susques	11	11	-	16	946	80	193
Tilcara	20	20	-	28	3.231	159	1.228
Tumbaya	16	16	-	24	1.188	102	422
Valle Grande	10	10	-	14	616	53	180
Yaví	37	37	-	46	6.374	318	1.971

(1) Los cargos docentes corresponden a los niveles inicial y primario.

(2) Las horas cátedra corresponden a los niveles medio y superior no universitario.

(-) Dato igual a cero absoluto.

Nota:

En **educación común** se relevaron el **99,62 %** de las unidades educativas.

Para **todos los tipos de educación** la cobertura alcanzó a **99,12 %**.

Porcentaje de alumnos repitientes por nivel de enseñanza  
según división político-territorial

Educación  
común

Primario/EGB

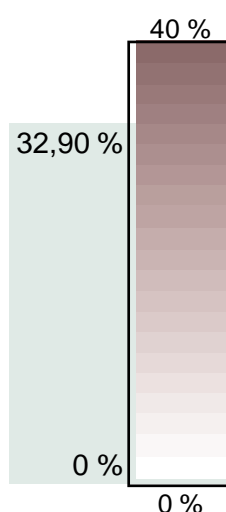
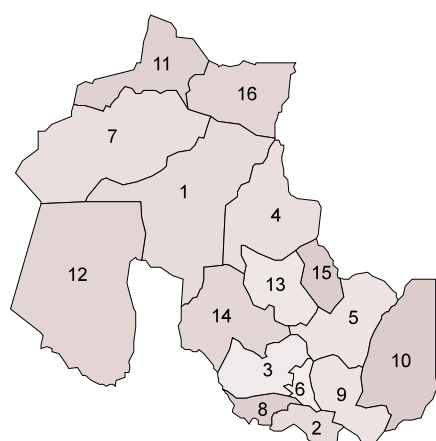

Dato que no corresponde  
presentar debido a la  
naturaleza del cálculo

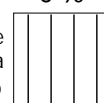

Medio

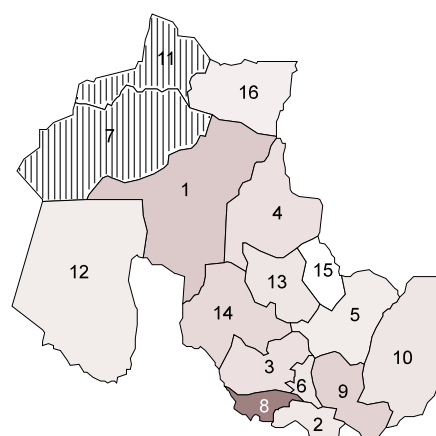

1. Cochinoca
2. El Carmen
3. Dr. Manuel Belgrano
4. Humahuaca
5. Ledesma
6. Palpalá
7. Rinconada
8. San Antonio
9. San Pedro
10. Santa Bárbara
11. Santa Catalina
12. Susques
13. Tilcara
14. Tumbaya
15. Valle Grande
16. Yaví



Todos los tipos  
de educación

Establecimientos, unidades educativas, alumnos, cargos docentes y horas cátedra por sector de gestión según división político-territorial

Educación  
común

	Establecimientos	Unidades educativas	Alumnos	Cargos docentes (1)	Horas cátedra (2)
Total País	35.107	44.688	8.889.196	385.334	3.352.794
Estatad	27.035	33.375	6.696.445	291.983	2.950.708
Privado	8.072	11.313	2.192.751	93.351	402.086
Total La Pampa	352	464	66.881	3.900	29.568
Estatad	300	392	58.679	3.637	22.577
Privado	52	72	8.202	263	6.991

(1) Los cargos docentes corresponden a los niveles inicial y primario.

(2) Las horas cátedra corresponden a los niveles medio y superior no universitario.

Alumnos matriculados por nivel de enseñanza y sector de gestión

Educación  
común

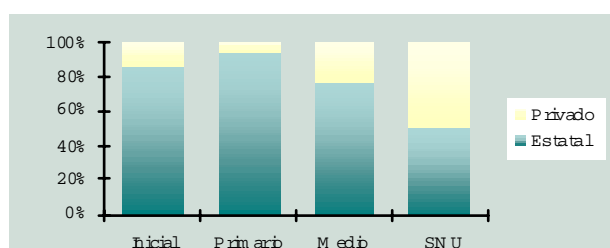

Alumnos matriculados de los niveles de enseñanza primario y medio por año de estudio por sector de gestión

Educación común

Sector de gestión	Total	Nivel primario						
		1° grado	2° grado	3° grado	4° grado	5° grado	6° grado	7° grado
Total	41.403	6.448	6.178	6.111	6.149	5.839	5.560	5.118
Estatad	38.874	6.047	5.816	5.742	5.781	5.479	5.201	4.808
Privado	2.529	401	362	369	368	360	359	310

Sector de gestión	Total	Nivel medio					
		1° año	2° año	3° año	4° año	5° año	6° año
Total	17.609	5.208	3.913	3.163	2.714	2.297	314
Estatad	13.533	4.112	3.042	2.348	2.032	1.698	301
Privado	4.076	1.096	871	815	682	599	13

Nota:

La información del nivel primario corresponde a todas las unidades educativas de este nivel, incluyendo a aquéllas que ya han implementado la Educación General Básica.

Evolución de la matrícula de 1° grado a 5° año por sector de gestión

Educación común

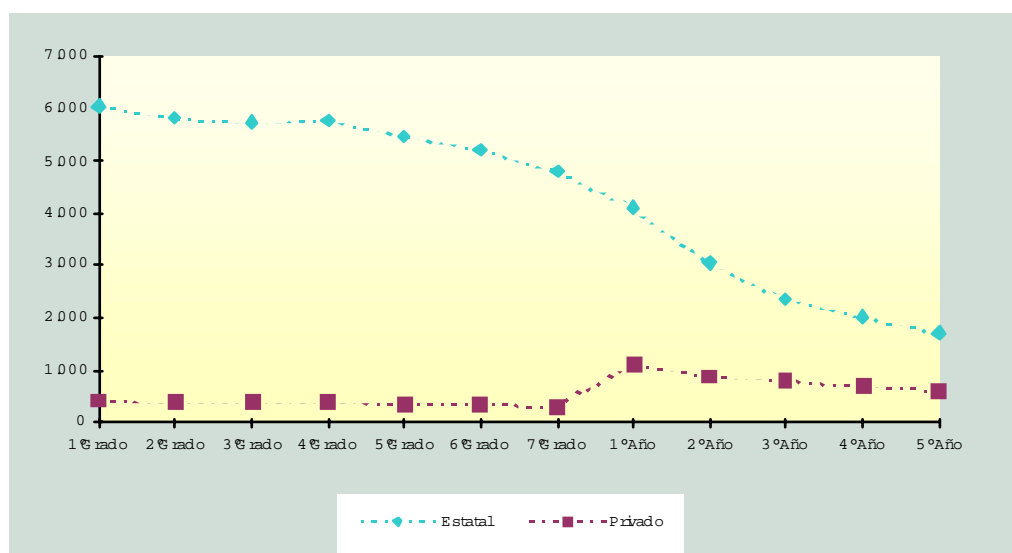

Establecimientos por sector según división político-territorial

Unidades educativas, alumnos, cargos docentes y horas cátedra según división político-territorial

Educación común

División político-territorial	Establecimientos			Unidades educativas	Alumnos	Cargos docentes (1)	Horas cátedra (2)
	Total	Sector					
		Estatál	Privado				
Total País	35.107	27.035	8.072	44.688	8.889.196	385.334	3.352.794
Total La Pampa	352	300	52	464	66.881	3.900	29.568
Atreuco	21	18	3	22	2.402	158	1.078
Caleu Caleu	3	3	-	5	461	38	-
Capital	72	55	17	86	22.498	1.201	10.924
Catriló	9	7	2	14	1.343	79	551
Conhelo	25	23	2	34	3.038	187	1.203
Curacó	2	2	-	4	181	25	-
Chalileo	3	3	-	4	506	34	196
Chapaleufú	17	13	4	22	2.272	137	1.188
Chical-Có	2	2	-	4	244	26	-
Guatraché	17	15	2	22	1.726	108	1.194
Hucal	12	11	1	20	1.698	97	840
Lihuel-Calel	2	2	-	4	93	13	-
Limay Mahuida	2	2	-	4	119	13	-
Loventué	15	12	3	21	2.428	159	1.465
Maracó	37	30	7	48	11.886	577	4.688
Puelén	11	11	-	13	2.075	133	959
Quemú-Quemú	14	12	2	17	1.762	119	788
Rancul	22	19	3	31	2.568	187	730
Realicó	22	19	3	25	3.454	210	1.704
Toay	10	10	-	14	1.516	97	304
Trenel	14	13	1	22	969	74	342
Utracán	20	18	2	28	3.642	228	1.414

(1) Los cargos docentes corresponden a los niveles inicial y primario.

(2) Las horas cátedra corresponden a los niveles medio y superior no universitario.

(-) Dato igual a cero absoluto.

Nota:

En **educación común** se relevaron el **98,06 %** de las unidades educativas.

Para **todos los tipos de educación** la cobertura alcanzó a **95,99 %**.



Porcentaje de alumnos repitientes por nivel de enseñanza según división político-territorial

Educación común

Primario/EGB

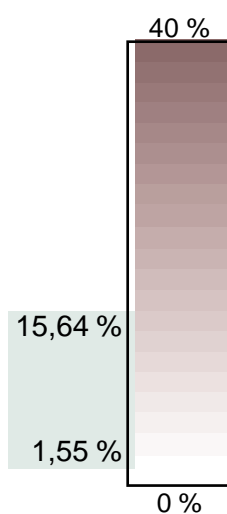
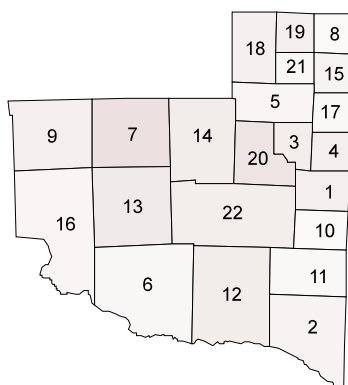

Dato que no corresponde presentar debido a la naturaleza del cálculo

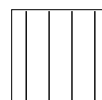

Medio

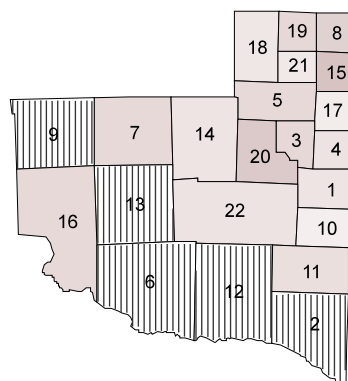

1. Atreuco
2. Caleu Caleu
3. Capital
4. Catriló
5. Conhelo
6. Curacó
7. Chailleo
8. Chapaleufú
9. Chical-Có
10. Guatraché
11. Hucal
12. Lihué-Calel
13. Limay Mahuida
14. Loventué
15. Maracó
16. Puelén
17. Quemu-Quemú
18. Rancul
19. Realicó
20. Toay
21. Trenel
22. Utracán



Todos los tipos  
de educación

Establecimientos, unidades educativas, alumnos, cargos docentes y horas cátedra por sector de gestión según división político-territorial

Educación  
común

	Establecimientos	Unidades educativas	Alumnos	Cargos docentes (1)	Horas cátedra (2)
Total País	35.107	44.688	8.889.196	385.334	3.352.794
Estatad	27.035	33.375	6.696.445	291.983	2.950.708
Privado	8.072	11.313	2.192.751	93.351	402.086
Total La Rioja	496	582	75.658	3.482	34.233
Estatad	475	539	69.168	3.221	31.195
Privado	21	43	6.490	261	3.038

(1) Los cargos docentes corresponden a los niveles inicial y primario.

(2) Las horas cátedra corresponden a los niveles medio y superior no universitario.

Alumnos matriculados por nivel de enseñanza y sector de gestión

Educación  
común

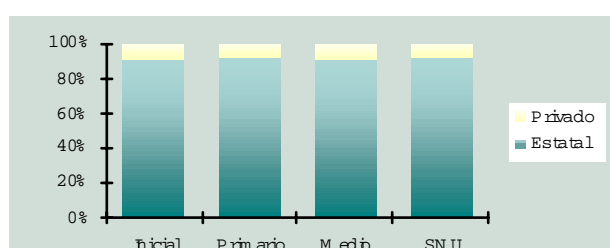

Alumnos matriculados de los niveles de enseñanza primario y medio por año de estudio por sector de gestión

Educación común

Sector de gestión	Total	Nivel primario						
		1° grado	2° grado	3° grado	4° grado	5° grado	6° grado	7° grado
Total	42.956	7.533	6.994	6.545	6.189	5.664	5.296	4.735
Estatad	39.670	6.968	6.435	6.030	5.703	5.211	4.911	4.412
Privado	3.286	565	559	515	486	453	385	323

Sector de gestión	Total	Nivel medio					
		1° año	2° año	3° año	4° año	5° año	6° año
Total	19.013	5.292	4.348	3.751	3.006	2.421	195
Estatad	17.055	4.802	3.912	3.369	2.651	2.126	195
Privado	1.958	490	436	382	355	295	-

Nota:

La información del nivel primario corresponde a todas las unidades educativas de este nivel, incluyendo a aquéllas que ya han implementado la Educación General Básica.

Evolución de la matrícula de 1° grado a 5° año por sector de gestión

Educación común

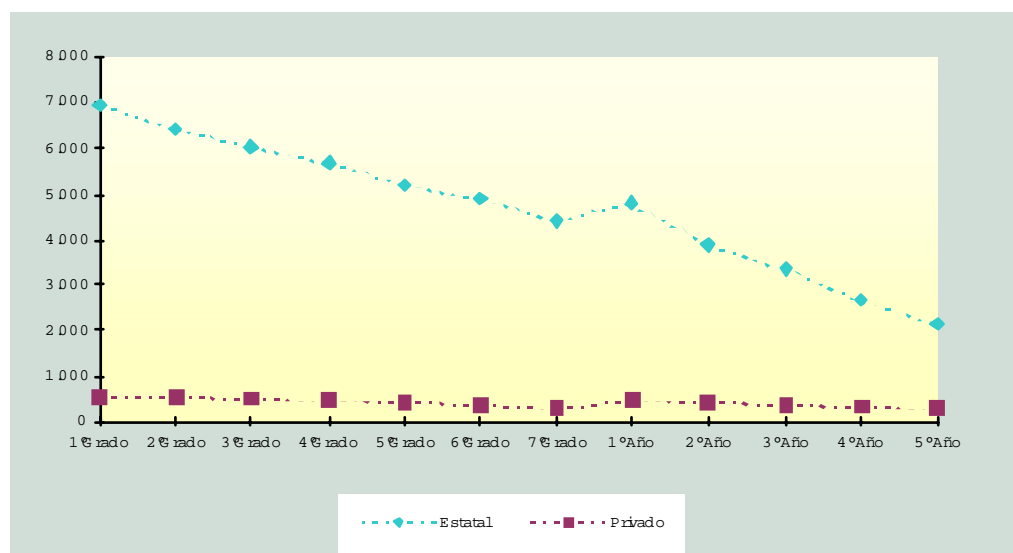

Establecimientos por sector según división político-territorial

Unidades educativas, alumnos, cargos docentes y horas cátedra según división político-territorial

Educación común

División político-territorial	Establecimientos			Unidades educativas	Alumnos	Cargos docentes (1)	Horas cátedra (2)
	Total	Sector					
		Estatál	Privado				
Total País	35.107	27.035	8.072	44.688	8.889.196	385.334	3.352.794
Total La Rioja	496	475	21	582	75.658	3.482	34.233
Arauco	20	18	2	29	3.558	169	1.658
Capital	107	95	12	128	37.740	1.522	15.437
Castro Barros	14	14	-	14	1.017	76	628
Cnel. Felipe Varela	25	25	-	31	2.795	140	1.129
Chamical	33	32	1	37	3.553	154	2.048
Chilecito	42	40	2	58	10.606	517	4.301
Famatina	19	19	-	27	1.815	114	1.261
Gral. A. V. Peñaloza	20	19	1	22	793	53	444
General Belgrano	27	26	1	32	2.015	111	1.516
Gral. Juan F. Quiroga	32	32	-	34	1.195	66	673
General Lamadrid	4	4	-	6	592	29	301
General Ocampo	38	38	-	39	1.876	96	1.017
General San Martín	32	32	-	32	1.216	76	300
Vinchina	11	11	-	14	852	58	437
Independencia	13	12	1	15	629	34	239
R. Vera Peñaloza	45	45	-	49	3.763	162	2.386
San Blas de los Sauces	10	9	1	11	1.131	75	332
Sanagasta	4	4	-	4	512	30	126

(1) Los cargos docentes corresponden a los niveles inicial y primario.

(2) Las horas cátedra corresponden a los niveles medio y superior no universitario.

(-) Dato igual a cero absoluto.

Nota:

En **educación común** se relevaron el **99,66 %** de las unidades educativas.

Para **todos los tipos de educación** la cobertura alcanzó a **98,52 %**.

Porcentaje de alumnos repitientes por nivel de enseñanza según división político-territorial

Educación común

Primario/EGB

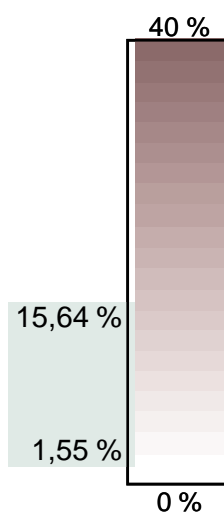
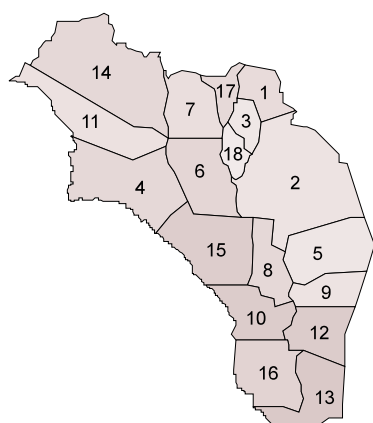

Medio

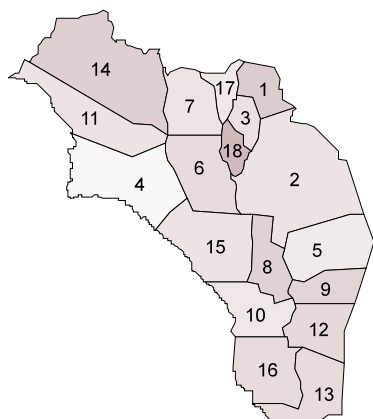

1. Arauco
2. Capital
3. Castro Barros
4. Cnel. F. Varela
5. Chemical
6. Chilecito
7. Famatina
8. Gral. V. Peñaloza
9. General Belgrano
10. Gral. J. F. Quiroga
11. General Lamadrid
12. General Ocampo
13. General San Martín
14. Vinchina
15. Independencia
16. R. Vera Peñaloza
17. San Blas
18. Sanagasta



Todos los tipos  
de educación

Establecimientos, unidades educativas, alumnos, cargos docentes y horas cátedra por sector de gestión según división político-territorial

Educación  
común

	Establecimientos	Unidades educativas	Alumnos	Cargos docentes (1)	Horas cátedra (2)
Total País	35.107	44.688	8.889.196	385.334	3.352.794
Estatad	27.035	33.375	6.696.445	291.983	2.950.708
Privado	8.072	11.313	2.192.751	93.351	402.086
Total Mendoza	1.150	1.916	366.749	14.007	153.472
Estatad	898	1.554	309.750	11.966	118.354
Privado	252	362	56.999	2.041	35.118

(1) Los cargos docentes corresponden a los niveles inicial y primario.

(2) Las horas cátedra corresponden a los niveles medio y superior no universitario.

Alumnos matriculados por nivel de enseñanza y sector de gestión

Educación  
común

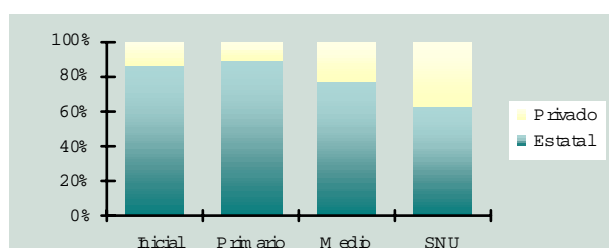

Alumnos matriculados de los niveles de enseñanza primario y medio  
por año de estudio por sector de gestión

Educación  
común

Sector de gestión	Total	Nivel primario						
		1° grado	2° grado	3° grado	4° grado	5° grado	6° grado	7° grado
Total	222.818	34.811	33.313	33.621	34.229	31.540	28.367	26.937
Estatad	196.943	30.802	29.248	29.762	30.461	27.908	25.031	23.731
Privado	25.875	4.009	4.065	3.859	3.768	3.632	3.336	3.206

Sector de gestión	Total	Nivel medio					
		1° año	2° año	3° año	4° año	5° año	6° año
Total	99.584	28.674	23.595	17.820	14.412	12.257	2.826
Estatad	76.809	23.389	18.533	13.252	10.328	8.569	2.738
Privado	22.775	5.285	5.062	4.568	4.084	3.688	88

Nota:

La información del nivel primario corresponde a todas las unidades educativas de este nivel, incluyendo a aquéllas que ya han implementado la Educación General Básica.

Evolución de la matrícula de 1° grado a 5° año por sector de gestión

Educación  
común

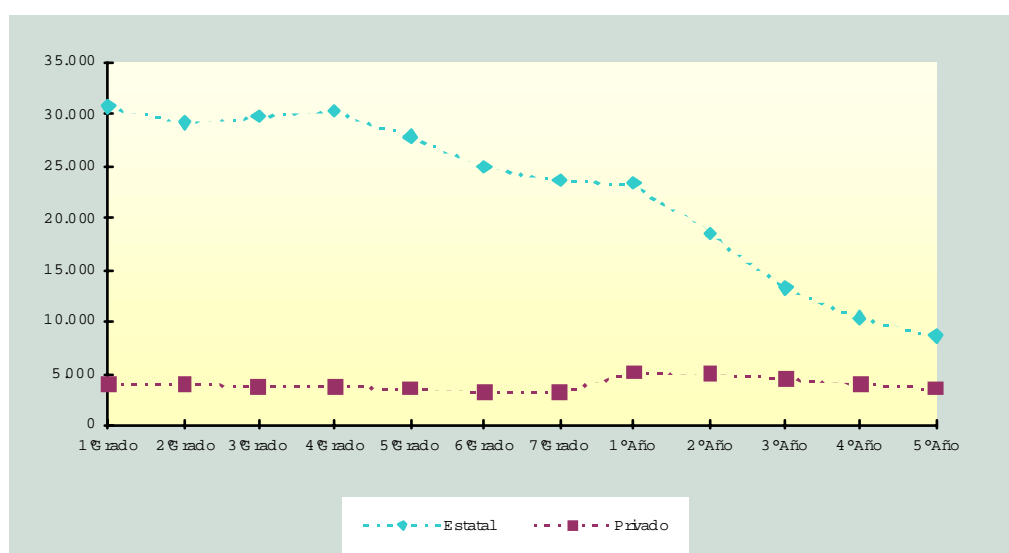

Establecimientos por sector según división político-territorial

Unidades educativas, alumnos, cargos docentes y horas cátedra según división político-territorial

Educación común

División político-territorial	Establecimientos			Unidades educativas	Alumnos	Cargos docentes (1)	Horas cátedra (2)
	Total	Sector					
		Estatal	Privado				
Total País	35.107	27.035	8.072	44.688	8.889.196	385.334	3.352.794
Total Mendoza	1.150	898	252	1.916	366.749	14.007	153.472
Capital	161	62	99	227	53.346	1.687	35.965
General Alvear	50	44	6	90	10.922	484	4.627
Godoy Cruz	92	64	28	149	39.726	1.489	15.946
Guaymallén	104	73	31	174	48.954	1.845	13.618
Junín	32	27	5	59	7.147	339	2.563
La Paz	14	14	-	23	2.519	108	1.395
Las Heras	68	63	5	114	31.393	1.151	9.013
Lavalle	45	42	3	84	7.067	360	1.896
Luján de Cuyo	62	51	11	109	21.287	829	7.426
Maipú	80	64	16	136	32.139	1.139	10.695
Malargüe	28	25	3	45	6.466	265	2.337
Rivadavia	39	37	2	68	11.818	451	5.646
San Carlos	41	33	8	64	6.904	295	3.040
San Martín	81	72	9	139	24.897	1.025	11.933
San Rafael	165	147	18	282	42.368	1.694	20.735
Santa Rosa	24	24	-	45	3.642	189	985
Tunuyán	39	33	6	64	9.853	394	3.810
Tupungato	25	23	2	44	6.301	263	1.842

(1) Los cargos docentes corresponden a los niveles inicial y primario.

(2) Las horas cátedra corresponden a los niveles medio y superior no universitario.

(-) Dato igual a cero absoluto.

Nota:

En **educación común** se relevaron el **98,38 %** de las unidades educativas.

Para **todos los tipos de educación** la cobertura alcanzó a **97,46 %**.



Porcentaje de alumnos repitientes por nivel de enseñanza  
según división político-territorial

Educación  
común

Primario/EGB

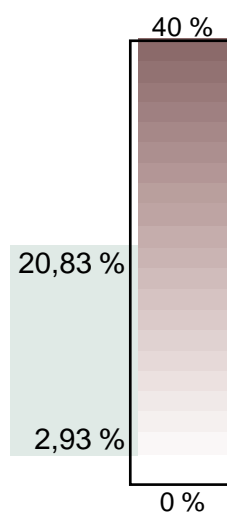
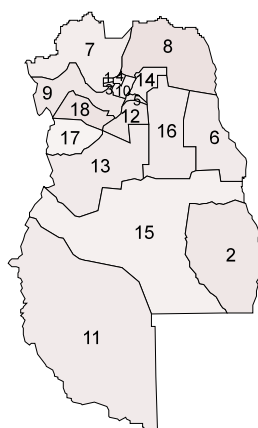

Medio

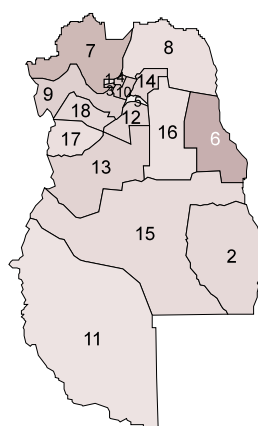

1. Capital
2. General Alvear
3. Godoy Cruz
4. Guaymallén
5. Junín
6. La Paz
7. Las Heras
8. Lavalle
9. Luján de Cuyo
10. Maipú
11. Malargüe
12. Rivadavia
13. San Carlos
14. San Martín
15. San Rafael
16. Santa Rosa
17. Tunuyán
18. Tupungato



Todos los tipos  
de educación

Establecimientos, unidades educativas, alumnos, cargos docentes y horas cátedra por sector de gestión según división político-territorial

Educación  
común

	Establecimientos	Unidades educativas	Alumnos	Cargos docentes (1)	Horas cátedra (2)
Total País	35.107	44.688	8.889.196	385.334	3.352.794
Estatad	27.035	33.375	6.696.445	291.983	2.950.708
Privado	8.072	11.313	2.192.751	93.351	402.086
Total Misiones	1.011	1.662	263.093	9.883	75.037
Estatad	899	1.445	220.625	8.565	57.659
Privado	112	217	42.468	1.318	17.378

(1) Los cargos docentes corresponden a los niveles inicial y primario.

(2) Las horas cátedra corresponden a los niveles medio y superior no universitario.

Alumnos matriculados por nivel de enseñanza y sector de gestión

Educación  
común

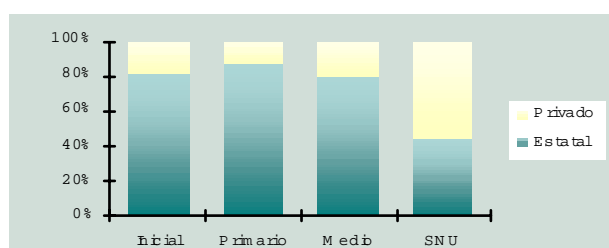

Alumnos matriculados de los niveles de enseñanza primaria y medio por año de estudio por sector de gestión

Educación común

Sector de gestión	Total	Nivel primario						
		1° grado	2° grado	3° grado	4° grado	5° grado	6° grado	7° grado
Total	177.489	38.056	29.631	26.789	24.781	21.756	19.424	17.052
Estatad	154.728	34.110	25.999	23.323	21.441	18.694	16.580	14.581
Privado	22.761	3.946	3.632	3.466	3.340	3.062	2.844	2.471

Sector de gestión	Total	Nivel medio					
		1° año	2° año	3° año	4° año	5° año	6° año
Total	51.063	15.712	12.079	9.028	7.343	6.278	623
Estatad	40.281	12.839	9.634	7.001	5.585	4.780	442
Privado	10.782	2.873	2.445	2.027	1.758	1.498	181

Nota:

La información del nivel primario corresponde a todas las unidades educativas de este nivel, incluyendo a aquéllas que ya han implementado la Educación General Básica.

Evolución de la matrícula de 1° grado a 5° año por sector de gestión

Educación común

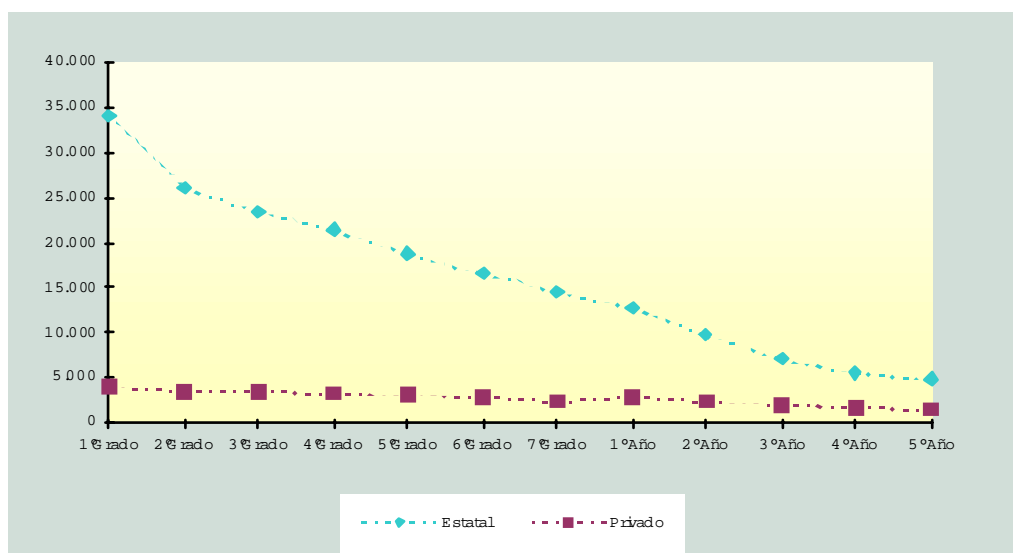

Establecimientos por sector según división político-territorial

Unidades educativas, alumnos, cargos docentes y horas cátedra según división político-territorial

Educación común

División político-territorial	Establecimientos			Unidades educativas	Alumnos	Cargos docentes (1)	Horas cátedra (2)
	Total	Sector					
		Estatál	Privado				
Total País	35.107	27.035	8.072	44.688	8.889.196	385.334	3.352.794
Total Misiones	1.011	899	112	1.662	263.093	9.883	75.037
Apóstoles	34	30	4	66	10.440	384	3.228
Caingüas	76	70	6	129	13.882	645	2.562
Candelaria	27	27	-	46	5.389	204	1.426
Capital	129	92	37	231	75.440	2.510	28.209
Concepción	19	18	1	28	2.547	122	525
El Dorado	63	57	6	114	19.318	679	5.359
Gral. M. Belgrano	52	49	3	82	9.166	360	1.697
Guaraní	79	74	5	126	14.611	586	2.172
Iguazú	55	48	7	104	18.637	611	4.300
Leandro N. Alem	60	56	4	87	10.822	407	3.056
Ldor. Gral. San Martín	58	46	12	93	12.210	495	3.945
Montecarlo	35	30	5	64	9.095	339	3.387
Oberá	111	103	8	175	26.342	1.098	7.564
San Ignacio	82	72	10	133	15.938	639	4.010
San Javier	37	37	-	54	5.700	244	1.340
San Pedro	35	33	2	54	6.482	236	1.112
25 de Mayo	59	57	2	76	7.074	324	1.145

(1) Los cargos docentes corresponden a los niveles inicial y primario.

(2) Las horas cátedra corresponden a los niveles medio y superior no universitario.

(-) Dato igual a cero absoluto.

Nota:

En **educación común** se relevaron el **98,92 %** de las unidades educativas.

Para **todos los tipos de educación** la cobertura alcanzó a **97,43 %**.

Porcentaje de alumnos repitientes por nivel de enseñanza  
según división político-territorial

Educación  
común

Primario/EGB

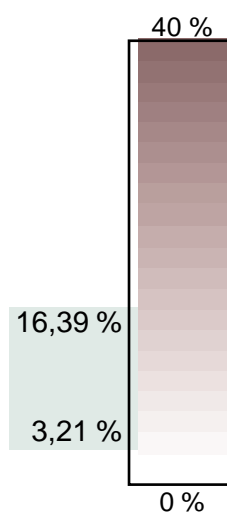
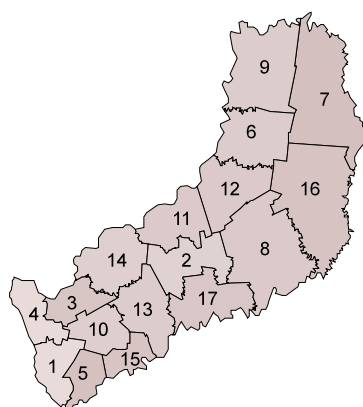

Medio

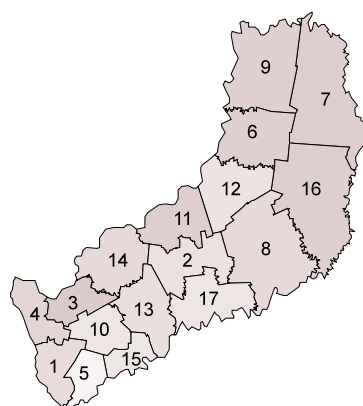

1. Apóstoles
2. Cainguás
3. Candelaria
4. Capital
5. Concepción
6. El Dorado
7. Gral. M. Belgrano
8. Guaraní
9. Iguazú
10. Leandro N. Alem
11. L. Gral. San Martín
12. Montecarlo
13. Oberá
14. San Ignacio
15. San Javier
16. San Pedro
17. 25 de Mayo



Todos los tipos de educación

Establecimientos, unidades educativas, alumnos, cargos docentes y horas cátedra por sector de gestión según división político-territorial

Educación común

	Establecimientos	Unidades educativas	Alumnos	Cargos docentes (1)	Horas cátedra (2)
Total País	35.107	44.688	8.889.196	385.334	3.352.794
Estatad	27.035	33.375	6.696.445	291.983	2.950.708
Privado	8.072	11.313	2.192.751	93.351	402.086
Total Neuquén	494	631	133.598	6.724	52.440
Estatad	443	559	122.468	6.143	45.607
Privado	51	72	11.130	581	6.833

(1) Los cargos docentes corresponden a los niveles inicial y primario.

(2) Las horas cátedra corresponden a los niveles medio y superior no universitario.

Alumnos matriculados por nivel de enseñanza y sector de gestión

Educación común

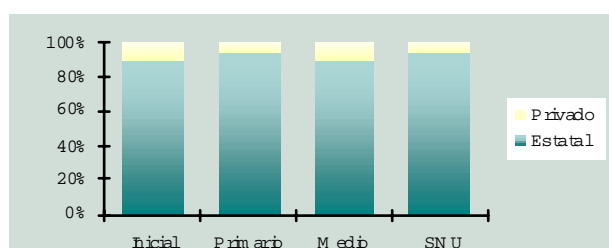

Alumnos matriculados de los niveles de enseñanza primario y medio  
por año de estudio por sector de gestión

Educación  
común

Sector de gestión	Total	Nivel primario						
		1° grado	2° grado	3° grado	4° grado	5° grado	6° grado	7° grado
Total	77.685	13.219	12.308	11.894	11.221	10.632	9.697	8.714
Estatad	72.080	12.374	11.433	11.030	10.389	9.825	8.995	8.034
Privado	5.605	845	875	864	832	807	702	680

Sector de gestión	Total	Nivel medio					
		1° año	2° año	3° año	4° año	5° año	6° año
Total	36.040	11.645	9.236	6.334	4.903	3.357	565
Estatad	32.445	10.753	8.379	5.648	4.294	2.806	565
Privado	3.595	892	857	686	609	551	-

Nota:

La información del nivel primario corresponde a todas las unidades educativas de este nivel, incluyendo a aquéllas que ya han implementado la Educación General Básica.

Evolución de la matrícula de 1° grado a 5° año por sector de gestión

Educación  
común

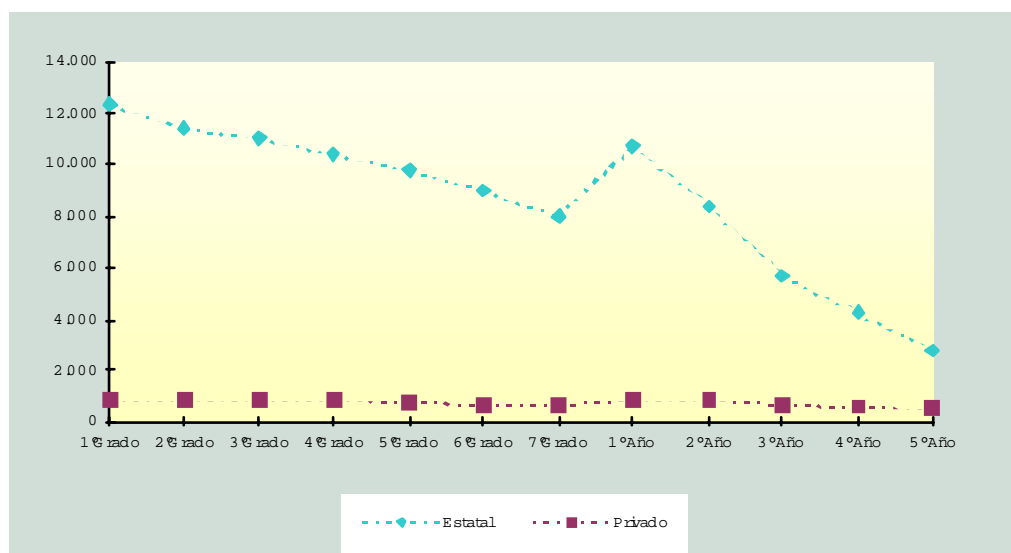

Establecimientos por sector según división político-territorial

Unidades educativas, alumnos, cargos docentes y horas cátedra según división político-territorial

Educación común

División político-territorial	Establecimientos			Unidades educativas	Alumnos	Cargos docentes (1)	Horas cátedra (2)
	Total	Sector					
		Estatal	Privado				
Total País	35.107	27.035	8.072	44.688	8.889.196	385.334	3.352.794
Total Neuquén	494	443	51	631	133.598	6.724	52.440
Aluminé	19	18	1	23	1.809	140	352
Añelo	9	9	-	10	1.807	100	183
Catán Lil	9	9	-	11	499	39	-
Collon Curá	11	11	-	12	1.525	81	473
Confluencia	235	195	40	309	89.736	4.207	38.794
Chos Malal	17	17	-	23	3.929	243	1.222
Huiliches	21	17	4	26	3.803	213	1.311
Lácar	29	25	4	36	6.143	335	2.102
Loncopué	16	16	-	19	1.774	120	523
Los Lagos	7	7	-	8	1.519	83	519
Minas	26	25	1	31	1.900	153	634
Ñorquín	15	15	-	23	1.226	111	202
Pehuenches	17	17	-	21	2.843	179	651
Picún Leufú	11	11	-	13	1.244	85	465
Picunches	17	17	-	18	1.944	115	830
Zapala	35	34	1	48	11.897	520	4.179

(1) Los cargos docentes corresponden a los niveles inicial y primario.

(2) Las horas cátedra corresponden a los niveles medio y superior no universitario.

(-) Dato igual a cero absoluto.

Nota:

En **educación común** se relevaron el **99,05 %** de las unidades educativas.

Para **todos los tipos de educación** la cobertura alcanzó a **96,68 %**.



Porcentaje de alumnos repitientes por nivel de enseñanza  
según división político-territorial

Educación  
común

Primario/EGB

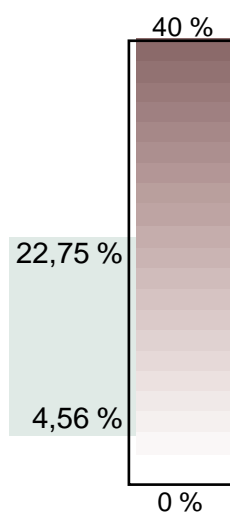
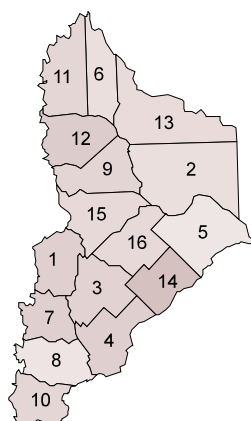

Dato que no corresponde  
presentar debido a la  
naturaleza del cálculo

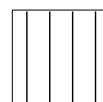

Medio

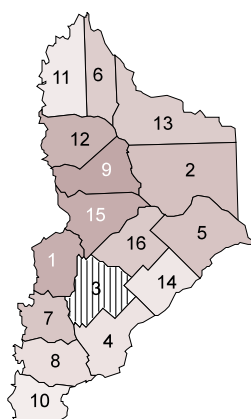

1. Aluminé
2. Añelo
3. Catán-Lil
4. Collon-Cura
5. Confluencia
6. Chos-Malal
7. Huiliches
8. Lacar
9. Loncopué
10. Los Lagos
11. Minas
12. Ñorquín
13. Pehuenches
14. Picón-Leufú
15. Picunches
16. Zapala



Todos los tipos  
de educación

Establecimientos, unidades educativas, alumnos, cargos docentes y horas cátedra por sector de gestión según división político-territorial

Educación  
común

	Establecimientos	Unidades educativas	Alumnos	Cargos docentes (1)	Horas cátedra (2)
Total País	35.107	44.688	8.889.196	385.334	3.352.794
Estatad	27.035	33.375	6.696.445	291.983	2.950.708
Privado	8.072	11.313	2.192.751	93.351	402.086
Total Río Negro	565	724	151.843	7.805	51.408
Estatad	470	572	129.896	6.550	41.687
Privado	95	152	21.947	1.255	9.721

(1) Los cargos docentes corresponden a los niveles inicial y primario.

(2) Las horas cátedra corresponden a los niveles medio y superior no universitario.

Alumnos matriculados por nivel de enseñanza y sector de gestión

Educación  
común

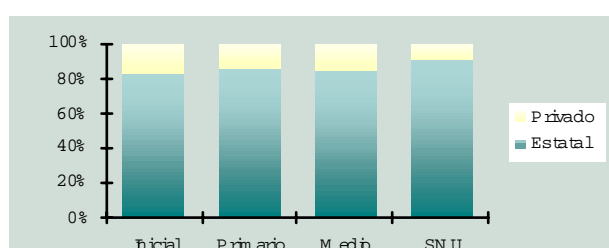

Alumnos matriculados de los niveles de enseñanza primario y medio por año de estudio por sector de gestión

Educación común

Sector de gestión	Total	Nivel primario						
		1° grado	2° grado	3° grado	4° grado	5° grado	6° grado	7° grado
Total	93.286	15.739	13.990	13.861	13.553	13.211	12.015	10.917
Estatad	80.724	13.649	12.090	12.015	11.686	11.459	10.371	9.454
Privado	12.562	2.090	1.900	1.846	1.867	1.752	1.644	1.463

Sector de gestión	Total	Nivel medio					
		1° año	2° año	3° año	4° año	5° año	6° año
Total	38.088	11.453	9.440	6.833	5.519	4.358	485
Estatad	31.919	9.829	8.013	5.578	4.467	3.565	467
Privado	6.169	1.624	1.427	1.255	1.052	793	18

Nota:

La información del nivel primario corresponde a todas las unidades educativas de este nivel, incluyendo a aquéllas que ya han implementado la Educación General Básica.

Evolución de la matrícula de 1° grado a 5° año por sector de gestión

Educación común

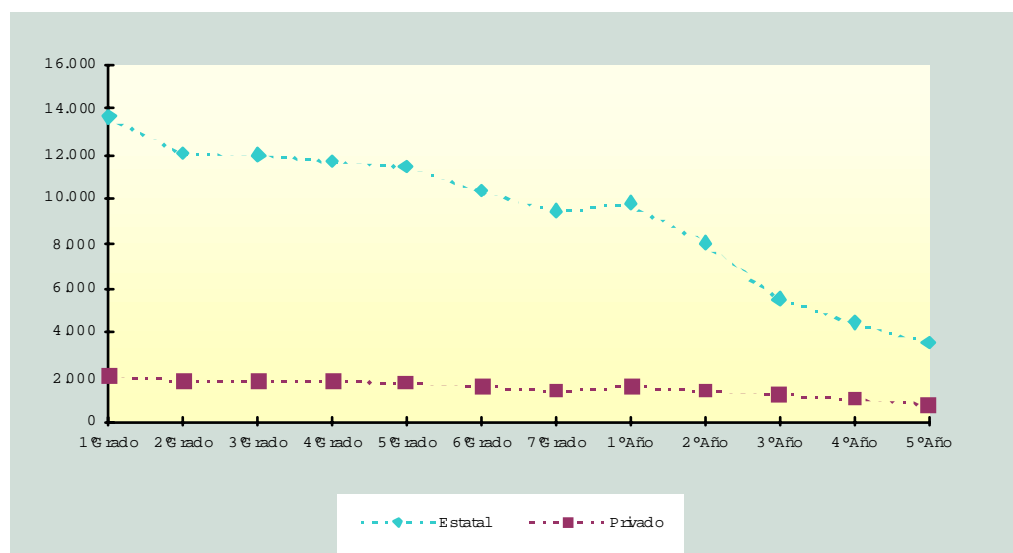

Establecimientos por sector según división político-territorial

Unidades educativas, alumnos, cargos docentes y horas cátedra según división político-territorial

Educación común

División político-territorial	Establecimientos			Unidades educativas	Alumnos	Cargos docentes (1)	Horas cátedra (2)
	Total	Sector					
		Estatál	Privado				
Total País	35.107	27.035	8.072	44.688	8.889.196	385.334	3.352.794
Total Río Negro	565	470	95	724	151.843	7.805	51.408
Adolfo Alsina	52	42	10	67	14.746	679	5.466
Avellaneda	42	36	6	55	8.511	455	2.681
Bariloche	102	72	30	135	30.601	1.617	10.255
Conesa	14	13	1	16	1.672	104	611
El Cuy	8	8	-	12	848	78	-
General Roca	235	189	46	307	76.961	3.811	25.727
9 de Julio	9	9	-	12	1.045	64	438
Ñorquinco	11	11	-	13	500	56	-
Pichi Mahuida	17	15	2	23	4.158	192	1.735
Pilcaniyeu	19	19	-	22	1.434	141	452
San Antonio	19	19	-	20	6.228	287	2.319
Valcheta	14	14	-	15	1.380	99	514
25 de Mayo	23	23	-	27	3.759	222	1.210

(1) Los cargos docentes corresponden a los niveles inicial y primario.

(2) Las horas cátedra corresponden a los niveles medio y superior no universitario.

(-) Dato igual a cero absoluto.

Nota:

En **educación común** se relevaron el **99,59 %** de las unidades educativas.

Para **todos los tipos de educación** la cobertura alcanzó a **98,16 %**.

Porcentaje de alumnos repitientes por nivel de enseñanza según división político-territorial

Educación común

Primario/EGB

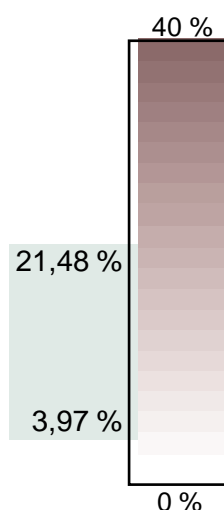
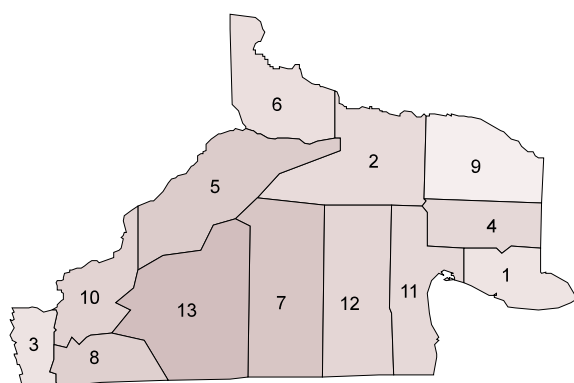

Dato que no corresponde presentar debido a la naturaleza del cálculo



Medio

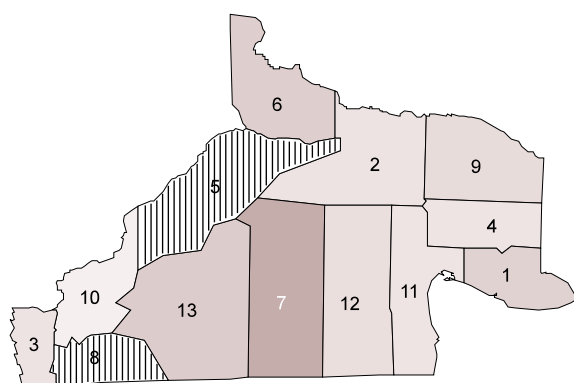

1. Adolfo Alsina
2. Avellaneda
3. Bariloche
4. Conesa
5. El Cuy
6. General Roca
7. 9 de Julio
8. Ñorquinco
9. Pichi Mahuida
10. Pilcaniyeu
11. San Antonio
12. Valcheta
13. 25 de Mayo



Todos los tipos  
de educación

Establecimientos, unidades educativas, alumnos, cargos docentes y horas cátedra por sector de gestión según división político-territorial

Educación  
común

	Establecimientos	Unidades educativas	Alumnos	Cargos docentes (1)	Horas cátedra (2)
Total País	35.107	44.688	8.889.196	385.334	3.352.794
Estatad	27.035	33.375	6.696.445	291.983	2.950.708
Privado	8.072	11.313	2.192.751	93.351	402.086
Total Salta	1029	1.568	295.430	10.963	120.323
Estatad	893	1.274	252.159	9.087	88.825
Privado	136	294	43.271	1.876	31.498

(1) Los cargos docentes corresponden a los niveles inicial y primario.

(2) Las horas cátedra corresponden a los niveles medio y superior no universitario.

Alumnos matriculados por nivel de enseñanza y sector de gestión

Educación  
común

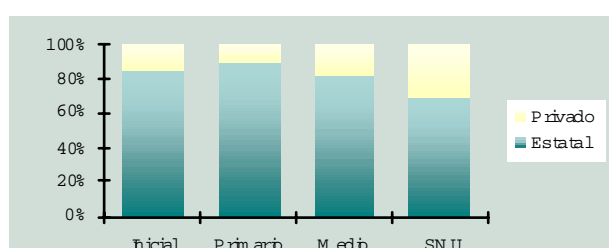

Alumnos matriculados de los niveles de enseñanza primario y medio  
por año de estudio por sector de gestión

Educación  
común

Sector de gestión	Total	Nivel primario						
		1° grado	2° grado	3° grado	4° grado	5° grado	6° grado	7° grado
Total	170.833	28.260	26.722	26.185	24.730	23.709	21.383	19.844
Estatad	150.858	25.217	23.720	23.205	21.848	20.806	18.822	17.240
Privado	19.975	3.043	3.002	2.980	2.882	2.903	2.561	2.604

Sector de gestión	Total	Nivel medio					
		1° año	2° año	3° año	4° año	5° año	6° año
Total	85.815	25.761	22.166	16.034	11.986	9.035	833
Estatad	70.484	22.166	18.804	13.259	9.185	6.612	458
Privado	15.331	3.595	3.362	2.775	2.801	2.423	375

Nota:

La información del nivel primario corresponde a todas las unidades educativas de este nivel, incluyendo a aquéllas que ya han implementado la Educación General Básica.

Evolución de la matrícula de 1° grado a 5° año por sector de gestión

Educación  
común

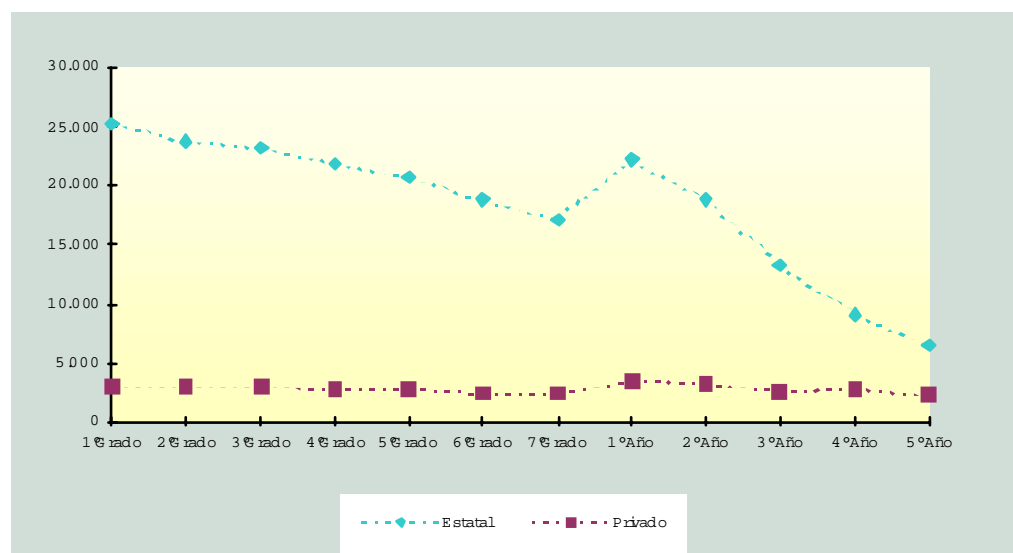

Establecimientos por sector según división político-territorial

Unidades educativas, alumnos, cargos docentes y horas cátedra según división político-territorial

Educación común

División político-territorial	Establecimientos			Unidades educativas	Alumnos	Cargos docentes (1)	Horas cátedra (2)
	Total	Sector					
		Estatál	Privado				
Total País	35.107	27.035	8.072	44.688	8.889.196	385.334	3.352.794
Total Salta	1.029	893	136	1.568	295.430	10.963	120.323
Anta	87	86	1	116	13.292	501	4.965
Cachi	19	19	-	24	1.859	81	350
Cafayate	13	13	-	22	4.007	155	2.224
Capital	241	140	101	441	129.514	4.640	64.742
Cerrillos	17	15	2	30	5.799	238	1.451
Chicoana	25	24	1	36	5.147	206	2.086
General Güemes	35	33	2	51	11.952	436	4.456
Gral. J. de San Martín	113	100	13	191	38.906	1.461	12.843
Guachipas	12	12	-	15	712	33	353
Irúya	28	28	-	34	1.884	90	414
La Caldera	11	10	1	14	1.467	62	471
La Candelaria	13	13	-	16	1.337	46	628
La Poma	9	9	-	12	439	24	156
La Viña	13	12	1	18	1.896	79	561
Los Andes	12	12	-	17	1.587	81	383
Metán	41	38	3	62	11.156	417	5.871
Molinos	14	14	-	19	1.395	76	168
Orán	93	86	7	151	35.767	1.180	10.934
Rivadavia	96	95	1	117	6.739	319	1.184
Rosario de la Frontera	39	38	1	56	7.782	331	3.195
Rosario de Lerma	37	35	2	51	8.060	295	2.387
San Carlos	21	21	-	29	1.822	94	251
Santa Victoria	40	40	-	46	2.911	118	250

(1) Los cargos docentes corresponden a los niveles inicial y primario.

(2) Las horas cátedra corresponden a los niveles medio y superior no universitario.

(-) Dato igual a cero absoluto.

Nota:

En **educación común** se relevaron el **95,03 %** de las unidades educativas.

Para **todos los tipos de educación** la cobertura alcanzó a **93,37 %**.



Porcentaje de alumnos repitientes por nivel de enseñanza  
según división político-territorial

Educación  
común

Primario/EGB

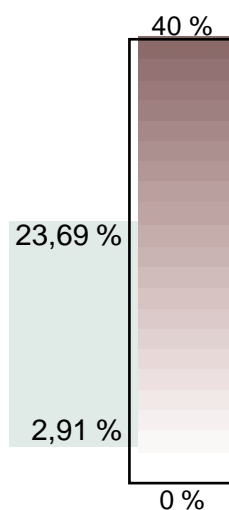
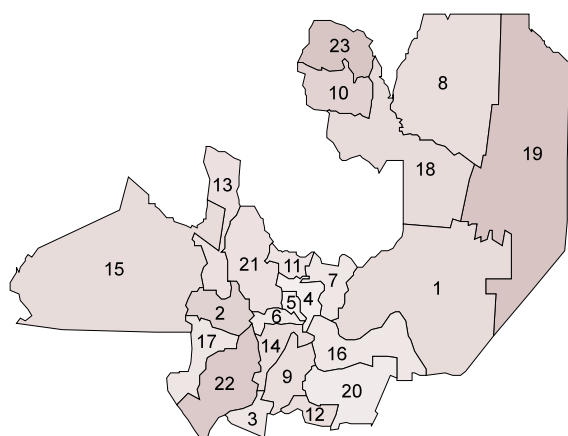

Medio

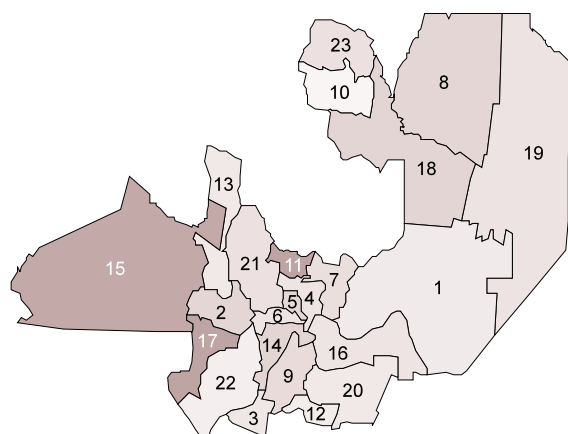

1. Anta
2. Cachi
3. Cafayate
4. Capital
5. Cerrillos
6. Chicoana
7. General Güemes
8. Gral. San Martín
9. Guachipas
10. Iruya
11. La Caldera
12. La Candelaria
13. La Poma
14. La Viña
15. Los Andes
16. Metán
17. Molinos
18. Orán
19. Rivadavia
20. R. de la Frontera
21. Rosario de Lerma
22. San Carlos
23. Santa Victoria



Todos los tipos  
de educación

Establecimientos, unidades educativas, alumnos, cargos docentes y horas cátedra por sector de gestión según división político-territorial

Educación  
común

	Establecimientos	Unidades educativas	Alumnos	Cargos docentes (1)	Horas cátedra (2)
Total País	35.107	44.688	8.889.196	385.334	3.352.794
Estatad	27.035	33.375	6.696.445	291.983	2.950.708
Privado	8.072	11.313	2.192.751	93.351	402.086
Total San Juan	506	816	148.192	5.956	54.987
Estatad	439	712	127.678	5.098	45.382
Privado	67	104	20.514	858	9.605

(1) Los cargos docentes corresponden a los niveles inicial y primario.

(2) Las horas cátedra corresponden a los niveles medio y superior no universitario.

Alumnos matriculados por nivel de enseñanza y sector de gestión

Educación  
común

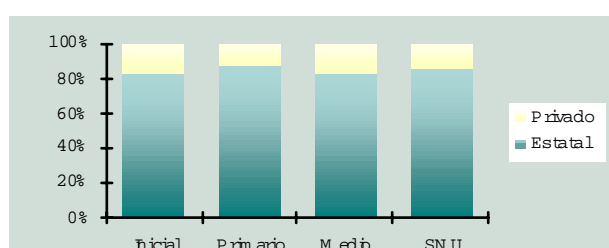

Alumnos matriculados de los niveles de enseñanza primario y medio  
por año de estudio por sector de gestión

Educación  
común

Sector de gestión	Total	Nivel primario						
		1° grado	2° grado	3° grado	4° grado	5° grado	6° grado	7° grado
Total	89.777	15.549	13.853	13.097	12.724	11.931	11.522	11.101
Estatad	79.163	13.837	12.185	11.493	11.182	10.494	10.193	9.779
Privado	10.614	1.712	1.668	1.604	1.542	1.437	1.329	1.322

Sector de gestión	Total	Nivel medio					
		1° año	2° año	3° año	4° año	5° año	6° año
Total	38.345	10.249	8.596	7.093	6.246	4.866	1.295
Estatad	31.753	8.733	7.192	5.796	5.018	3.862	1.152
Privado	6.592	1.516	1.404	1.297	1.228	1.004	143

Nota:

La información del nivel primario corresponde a todas las unidades educativas de este nivel, incluyendo a aquellas que ya han implementado la Educación General Básica.

Evolución de la matrícula de 1° grado a 5° año por sector de gestión

Educación  
común

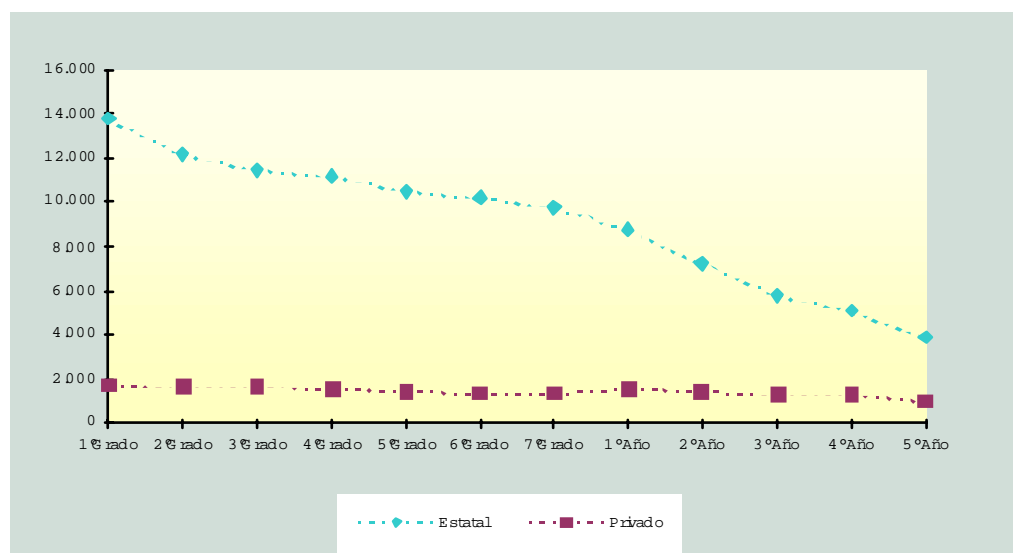

Establecimientos por sector según división político-territorial

Unidades educativas, alumnos, cargos docentes y horas cátedra según división político-territorial

Educación común

División político-territorial	Establecimientos			Unidades educativas	Alumnos	Cargos docentes (1)	Horas cátedra (2)
	Total	Sector					
		Estatál	Privado				
Total País	35.107	27.035	8.072	44.688	8.889.196	385.334	3.352.794
Total San Juan	506	439	67	816	148.192	5.956	54.987
Albardón	17	15	2	30	4.382	188	1.198
Angaco	13	12	1	24	2.192	121	516
Calingasta	24	21	3	36	2.446	128	1.001
Capital	98	62	36	147	48.635	1.410	30.797
Caucete	31	30	1	52	8.179	317	2.774
Chimbas	28	26	2	50	11.978	513	1.680
Iglesia	17	17	-	27	1.812	104	534
Jáchal	42	42	-	67	6.424	315	3.319
9 de Julio	6	6	-	11	1.247	59	406
Pocito	27	26	1	52	6.982	305	1.104
Rawson	49	41	8	82	19.100	826	3.826
Rivadavia	38	31	7	55	14.354	602	3.677
San Martín	14	12	2	25	2.654	132	678
Santa Lucía	20	19	1	34	6.569	299	1.273
Sarmiento	30	29	1	45	4.488	241	1.158
Ullum	4	4	-	6	905	37	281
Valle Fértil	22	22	-	28	1.447	107	-
25 de Mayo	22	20	2	39	3.599	220	561
Zonda	4	4	-	6	799	32	204

(1) Los cargos docentes corresponden a los niveles inicial y primario.

(2) Las horas cátedra corresponden a los niveles medio y superior no universitario.

(-) Dato igual a cero absoluto.

Nota:

En **educación común** se relevaron el **99,26 %** de las unidades educativas.

Para **todos los tipos de educación** la cobertura alcanzó a **97,41 %**.

Porcentaje de alumnos repitientes por nivel de enseñanza  
según división político-territorial

Educación  
común

Primario/EGB

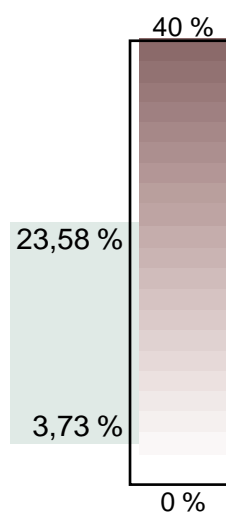
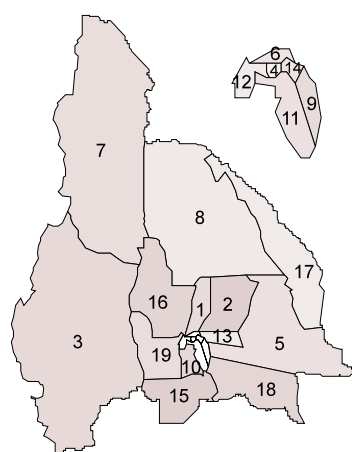

Medio

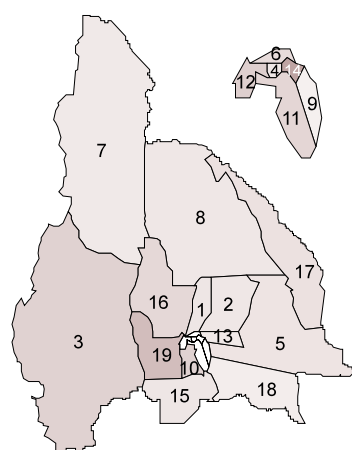

1. Albardón
2. Angaco
3. Calingasta
4. Capital
5. Caucete
6. Chimbas
7. Iglesia
8. Jáchal
9. 9 de Julio
10. Pocito
11. Rawson
12. Rivadavia
13. San Martín
14. Santa Lucía
15. Sarmiento
16. Ullum
17. Valle Fértil
18. 25 de Mayo
19. Zonda



Todos los tipos  
de educación

Establecimientos, unidades educativas, alumnos, cargos docentes y horas cátedra por sector de gestión según división político-territorial

Educación  
común

	Establecimientos	Unidades educativas	Alumnos	Cargos docentes (1)	Horas cátedra (2)
Total País	35.107	44.688	8.889.196	385.334	3.352.794
Estatad	27.035	33.375	6.696.445	291.983	2.950.708
Privado	8.072	11.313	2.192.751	93.351	402.086
Total San Luis	491	677	88.862	4.493	47.378
Estatad	448	589	77.680	3.819	40.852
Privado	43	88	11.182	674	6.526

(1) Los cargos docentes corresponden a los niveles inicial y primario.

(2) Las horas cátedra corresponden a los niveles medio y superior no universitario.

Alumnos matriculados por nivel de enseñanza y sector de gestión

Educación  
común

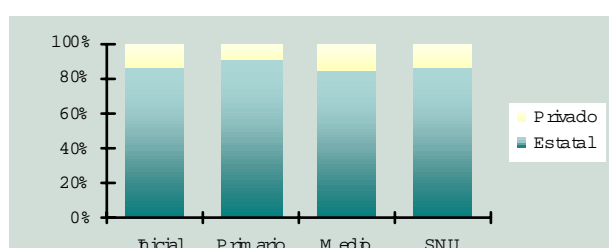

Alumnos matriculados de los niveles de enseñanza primario y medio  
por año de estudio por sector de gestión

Educación  
común

Sector de gestión	Total	Nivel primario						
		1° grado	2° grado	3° grado	4° grado	5° grado	6° grado	7° grado
Total	51.468	9.829	8.315	7.479	7.239	6.738	6.029	5.839
Estatad	46.056	8.948	7.471	6.667	6.470	5.999	5.380	5.121
Privado	5.412	881	844	812	769	739	649	718

Sector de gestión	Total	Nivel medio					
		1° año	2° año	3° año	4° año	5° año	6° año
Total	22.529	6.435	5.397	4.075	3.433	2.619	570
Estatad	18.971	5.575	4.629	3.404	2.779	2.014	570
Privado	3.558	860	768	671	654	605	-

Nota:

La información del nivel primario corresponde a todas las unidades educativas de este nivel, incluyendo a aquéllas que ya han implementado la Educación General Básica.

Evolución de la matrícula de 1° grado a 5° año por sector de gestión

Educación  
común

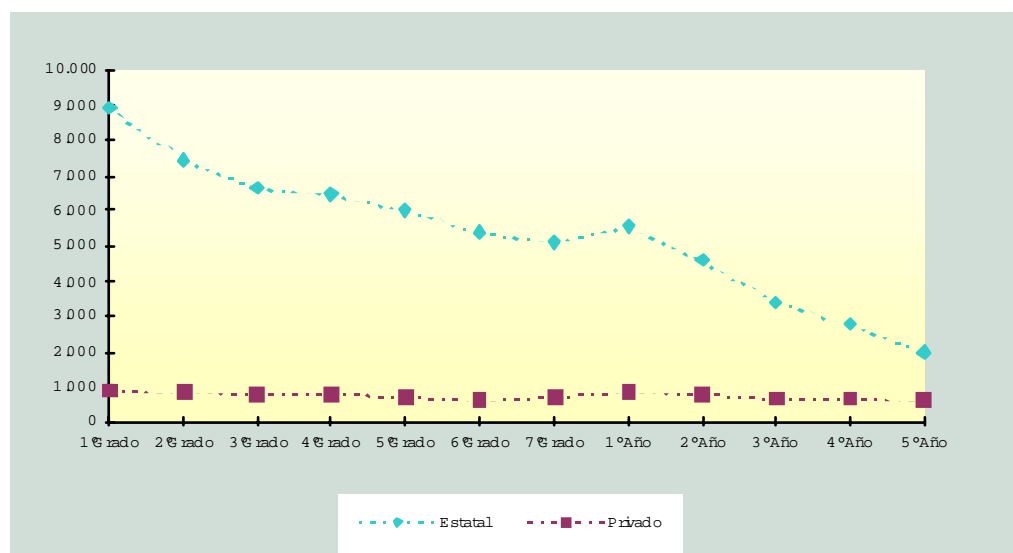

Establecimientos por sector según división político-territorial

Unidades educativas, alumnos, cargos docentes y horas cátedra según división político-territorial

Educación común

División político-territorial	Establecimientos			Unidades educativas	Alumnos	Cargos docentes (1)	Horas cátedra (2)
	Total	Sector					
		Estatál	Privado				
Total País	35.107	27.035	8.072	44.688	8.889.196	385.334	3.352.794
Total San Luis	491	448	43	677	88.862	4.493	47.378
Ayacucho	70	68	2	85	5.162	293	2.746
Belgrano	30	30	-	35	881	64	214
Coronel Pringles	38	37	1	47	2.754	159	1.246
Chacabuco	46	45	1	58	4.388	226	6.075
Gral. Pedernera	82	77	5	123	27.483	1.387	16.291
Gobernador Dupuy	21	20	1	31	2.312	168	743
Junín	44	39	5	56	4.185	219	1.753
La Capital	122	94	28	198	40.559	1.892	18.148
Ldor. Gral. San Martín	38	38	-	44	1.138	85	162

(1) Los cargos docentes corresponden a los niveles inicial y primario.

(2) Las horas cátedra corresponden a los niveles medio y superior no universitario.

(-) Dato igual a cero absoluto.

Nota:

En **educación común** se relevaron el **98,82 %** de las unidades educativas.

Para **todos los tipos de educación** la cobertura alcanzó a **97,22 %**.



Porcentaje de alumnos repitientes por nivel de enseñanza  
según división político-territorial

Educación  
común

Primario/EGB

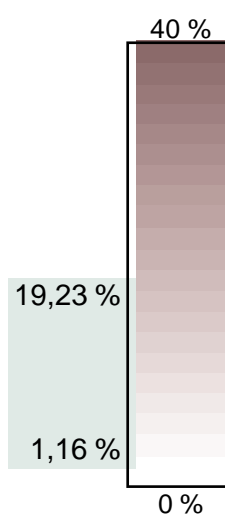
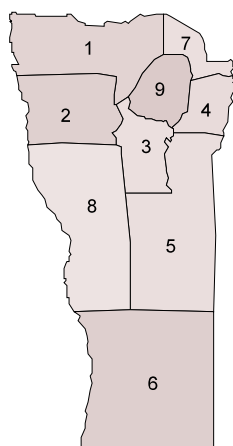

Medio

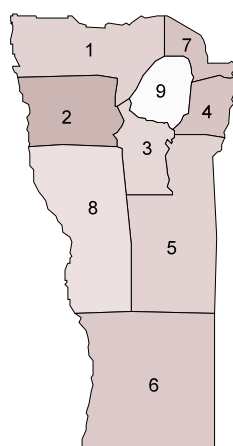

1. Ayacucho
2. Belgrano
3. Coronel Pringles
4. Chacabuco
5. General Pedernera
6. Gobernador Dupuy
7. Junín
8. La Capital
9. L. Gral. San Martín



Todos los tipos  
de educación

Establecimientos, unidades educativas, alumnos, cargos docentes y horas cátedra por sector de gestión según división político-territorial

Educación  
común

	Establecimientos	Unidades educativas	Alumnos	Cargos docentes (1)	Horas cátedra (2)
Total País	35.107	44.688	8.889.196	385.334	3.352.794
Estatad	27.035	33.375	6.696.445	291.983	2.950.708
Privado	8.072	11.313	2.192.751	93.351	402.086
Total Santa Cruz	190	205	52.743	3.045	23.442
Estatad	157	161	45.578	2.560	19.438
Privado	33	44	7.165	485	4.004

(1) Los cargos docentes corresponden a los niveles inicial y primario.

(2) Las horas cátedra corresponden a los niveles medio y superior no universitario.

Alumnos matriculados por nivel de enseñanza y sector de gestión

Educación  
común

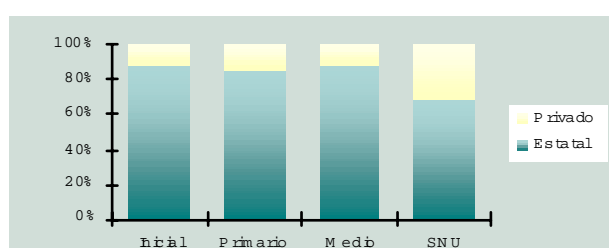

Alumnos matriculados de los niveles de enseñanza primario y medio por año de estudio por sector de gestión

Educación común

Sector de gestión	Total	Nivel primario						
		1° grado	2° grado	3° grado	4° grado	5° grado	6° grado	7° grado
Total	29.280	5.006	4.465	4.318	4.144	4.116	3.835	3.396
Estatad	25.066	4.305	3.840	3.718	3.551	3.500	3.274	2.878
Privado	4.214	701	625	600	593	616	561	518

Sector de gestión	Total	Nivel medio					
		1° año	2° año	3° año	4° año	5° año	6° año
Total	14.239	4.094	3.357	2.629	2.234	1.691	234
Estatad	12.579	3.696	3.003	2.279	1.916	1.451	234
Privado	1.660	398	354	350	318	240	-

Nota:

La información del nivel primario corresponde a todas las unidades educativas de este nivel, incluyendo a aquéllas que ya han implementado la Educación General Básica.

Evolución de la matrícula de 1° grado a 5° año por sector de gestión

Educación común

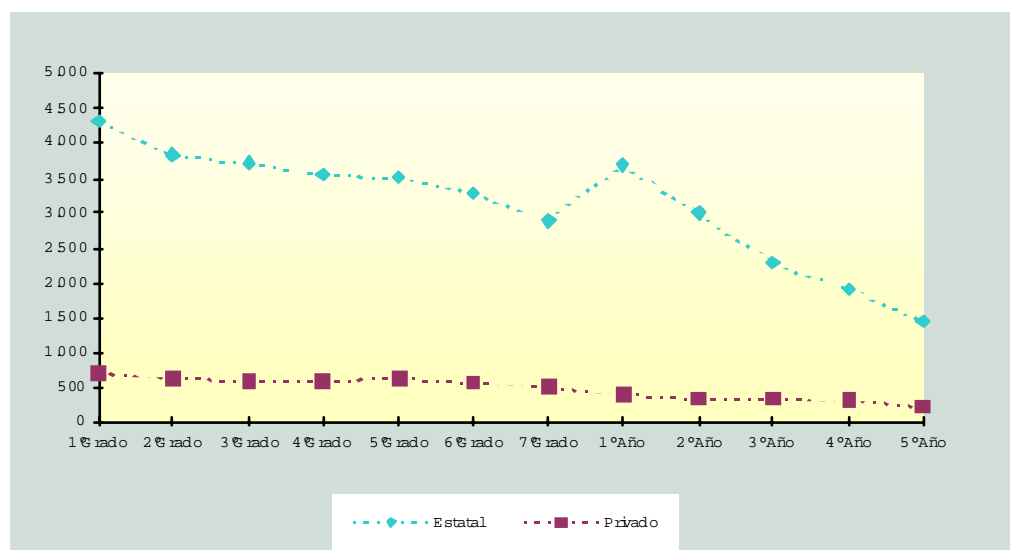

Establecimientos por sector según división político-territorial

Unidades educativas, alumnos, cargos docentes y horas cátedra según división político-territorial

Educación común

División político-territorial	Establecimientos			Unidades educativas	Alumnos	Cargos docentes (1)	Horas cátedra (2)
	Total	Sector					
		Estatal	Privado				
Total País	35.107	27.035	8.072	44.688	8.889.196	385.334	3.352.794
Total Santa Cruz	190	157	33	205	52.743	3.045	23.442
Corpen Aike	9	7	2	11	2.227	150	699
Deseado	66	53	13	70	19.236	1.064	8.103
Güer Aike	87	71	16	94	26.103	1.474	12.227
Lago Argentino	8	8	-	8	1.272	73	348
Lago Buenos Aires	8	7	1	8	1.605	122	706
Magallanes	4	3	1	5	1.449	87	760
Río Chico	8	8	-	9	851	75	599

(1) Los cargos docentes corresponden a los niveles inicial y primario.

(2) Las horas cátedra corresponden a los niveles medio y superior no universitario.

(-) Dato igual a cero absoluto.

Nota:

En **educación común** se relevaron el **100 %** de las unidades educativas.

Para **todos los tipos de educación** la cobertura alcanzó a **95,92 %**.

Porcentaje de alumnos repitientes por nivel según división político-territorial

Educación común

Primario/EGB

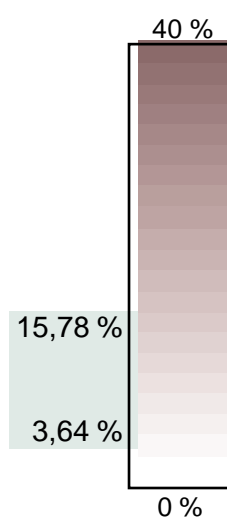

Medio

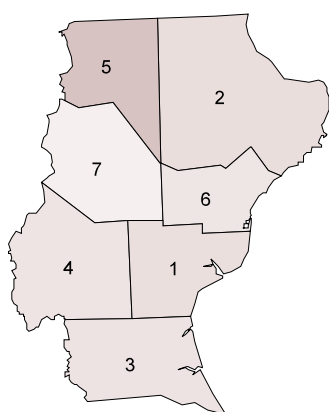

1. Corpen Aike
2. Deseado
3. Güer Aike
4. Lago Argentino
5. Lago Buenos Aires
6. Magallanes
7. Río Chico



Todos los tipos  
de educación

Establecimientos, unidades educativas, alumnos, cargos docentes y horas cátedra por sector de gestión según división político-territorial

Educación  
común

	Establecimientos	Unidades educativas	Alumnos	Cargos docentes (1)	Horas cátedra (2)
Total País	35.107	44.688	8.889.196	385.334	3.352.794
Estatad	27.035	33.375	6.696.445	291.983	2.950.708
Privado	8.072	11.313	2.192.751	93.351	402.086
Total Santa Fe	2862	3.861	741.077	30.711	306.077
Estatad	2.179	2.923	536.240	22.486	205.376
Privado	683	938	204.837	8.225	100.701

(1) Los cargos docentes corresponden a los niveles inicial y primario.

(2) Las horas cátedra corresponden a los niveles medio y superior no universitario.

Alumnos matriculados por nivel de enseñanza y sector de gestión

Educación  
común

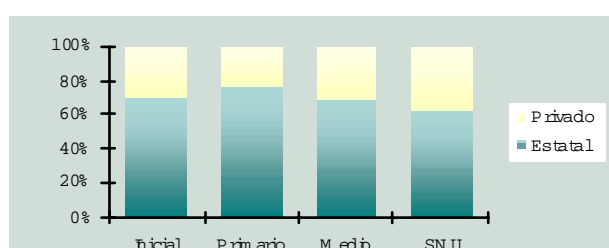

Alumnos matriculados de los niveles de enseñanza primario y medio  
por año de estudio por sector de gestión

Educación  
común

Sector de gestión	Total	Nivel primario						
		1° grado	2° grado	3° grado	4° grado	5° grado	6° grado	7° grado
Total	414.174	66.606	61.937	60.600	60.716	57.467	54.948	51.900
Estatad	314.854	51.563	47.313	46.272	46.261	43.324	41.176	38.945
Privado	99.320	15.043	14.624	14.328	14.455	14.143	13.772	12.955

Sector de gestión	Total	Nivel medio					
		1° año	2° año	3° año	4° año	5° año	6° año
Total	192.883	56.562	44.698	34.538	29.794	24.197	3.094
Estatad	131.247	41.011	30.923	22.934	18.938	14.805	2.636
Privado	61.636	15.551	13.775	11.604	10.856	9.392	458

Nota:

La información del nivel primario corresponde a todas las unidades educativas de este nivel, incluyendo a aquéllas que ya han implementado la Educación General Básica.

Evolución de la matrícula de 1° grado a 5° año por sector de gestión

Educación  
común

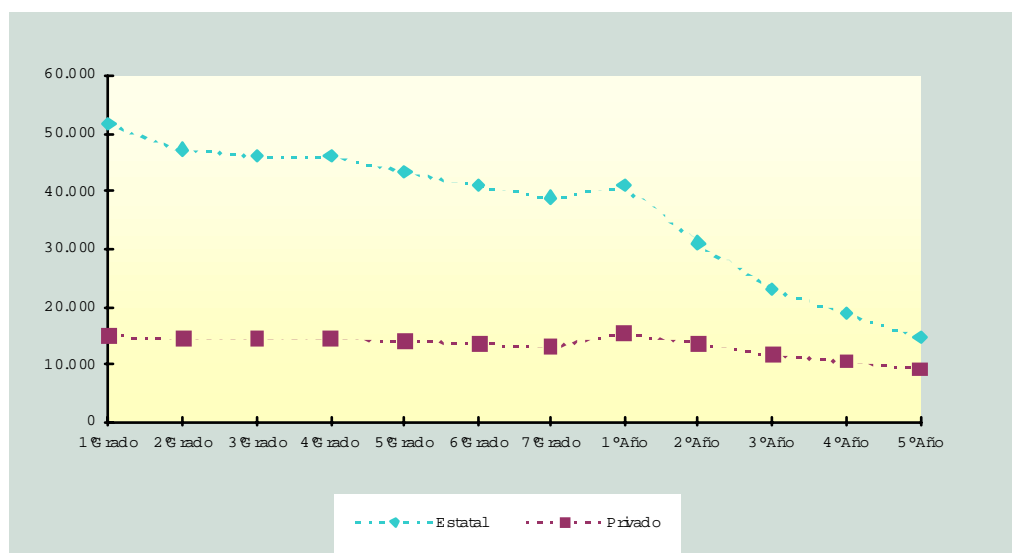

Establecimientos por sector según división político-territorial

Unidades educativas, alumnos, cargos docentes y horas cátedra según división político-territorial

Educación común

División político-territorial	Establecimientos			Unidades educativas	Alumnos	Cargos docentes (1)	Horas cátedra (2)
	Total	Sector					
		Estatal	Privado				
Total País	35.107	27.035	8.072	44.688	8.889.196	385.334	3.352.794
Total Santa Fe	2.862	2.179	683	3.861	741.077	30.711	306.077
Belgrano	51	45	6	63	9.252	435	3.975
Caseros	88	72	16	104	18.405	734	9.126
Castellanos	176	145	31	254	35.828	1.580	12.471
Constitución	89	71	18	136	20.064	842	10.421
Garay	34	33	1	45	5.018	244	1.805
General López	212	165	47	266	44.239	2.103	21.024
General Obligado	221	192	29	322	45.200	1.879	16.290
Iriondo	85	74	11	103	15.582	645	6.196
La Capital	323	200	123	433	129.139	5.392	56.403
Las Colonias	161	135	26	221	22.175	1.069	10.349
9 de Julio	99	96	3	119	8.162	407	2.853
Rosario	616	329	287	886	271.602	10.252	109.077
San Cristóbal	153	138	15	202	17.340	873	7.147
San Javier	56	50	6	72	8.076	385	2.648
San Jerónimo	101	94	7	126	17.836	775	7.132
San Justo	76	69	7	95	10.681	474	4.234
San Lorenzo	101	75	26	136	34.465	1.291	13.791
San Martín	88	77	11	107	13.547	604	5.894
Vera	132	119	13	171	14.466	727	5.241

(1) Los cargos docentes corresponden a los niveles inicial y primario.

(2) Las horas cátedra corresponden a los niveles medio y superior no universitario.

Nota:

En **educación común** se relevaron el **98,68 %** de las unidades educativas.

Para **todos los tipos de educación** la cobertura alcanzó a **97,30 %**.



Porcentaje de alumnos repitientes por nivel de enseñanza  
según división político-territorial

Educación  
común

Primario/EGB

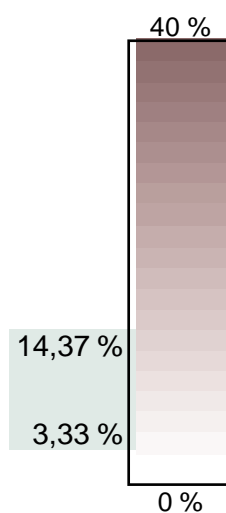
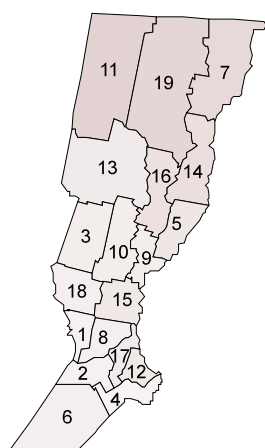

Medio

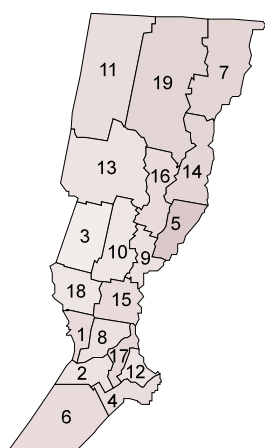

1. Belgrano
2. Caseros
3. Castellanos
4. Constitución
5. Garay
6. General López
7. General Obligado
8. Iriondo
9. La Capital
10. Las Colonias
11. 9 de Julio
12. Rosario
13. San Cristóbal
14. San Javier
15. San Jerónimo
16. San Justo
17. San Lorenzo
18. San Martín
19. Vera



Todos los tipos  
de educación

Establecimientos, unidades educativas, alumnos, cargos docentes y horas cátedra por sector de gestión según división político-territorial

Educación  
común

	Establecimientos	Unidades educativas	Alumnos	Cargos docentes (1)	Horas cátedra (2)
Total País	35.107	44.688	8.889.196	385.334	3.352.794
Estatad	27.035	33.375	6.696.445	291.983	2.950.708
Privado	8.072	11.313	2.192.751	93.351	402.086
Total Santiago del Estero	1535	1.809	217.546	8.812	59.464
Estatad	1.434	1.650	191.554	7.871	43.762
Privado	101	159	25.992	941	15.702

(1) Los cargos docentes corresponden a los niveles inicial y primario.

(2) Las horas cátedra corresponden a los niveles medio y superior no universitario.

Alumnos matriculados por nivel de enseñanza y sector de gestión

Educación  
común

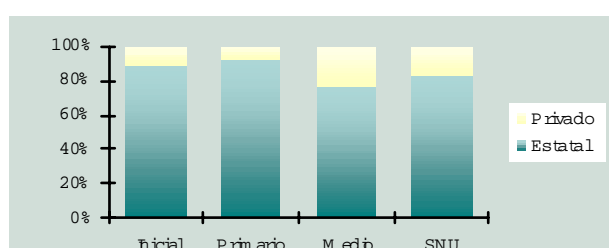

Alumnos matriculados de los niveles de enseñanza primario y medio  
por año de estudio por sector de gestión

Educación  
común

Sector de gestión	Total	Nivel primario						
		1° grado	2° grado	3° grado	4° grado	5° grado	6° grado	7° grado
Total	140.998	27.871	23.418	21.751	19.959	17.922	15.845	14.232
Estatad	129.754	26.032	21.651	20.014	18.247	16.339	14.480	12.991
Privado	11.244	1.839	1.767	1.737	1.712	1.583	1.365	1.241

Sector de gestión	Total	Nivel medio					
		1° año	2° año	3° año	4° año	5° año	6° año
Total	42.953	13.106	10.299	7.728	6.214	5.065	541
Estatad	32.650	10.583	8.030	5.616	4.423	3.596	402
Privado	10.303	2.523	2.269	2.112	1.791	1.469	139

Nota:

La información del nivel primario corresponde a todas las unidades educativas de este nivel, incluyendo a aquéllas que ya han implementado la Educación General Básica.

Evolución de la matrícula de 1° grado a 5° año por sector de gestión

Educación  
común

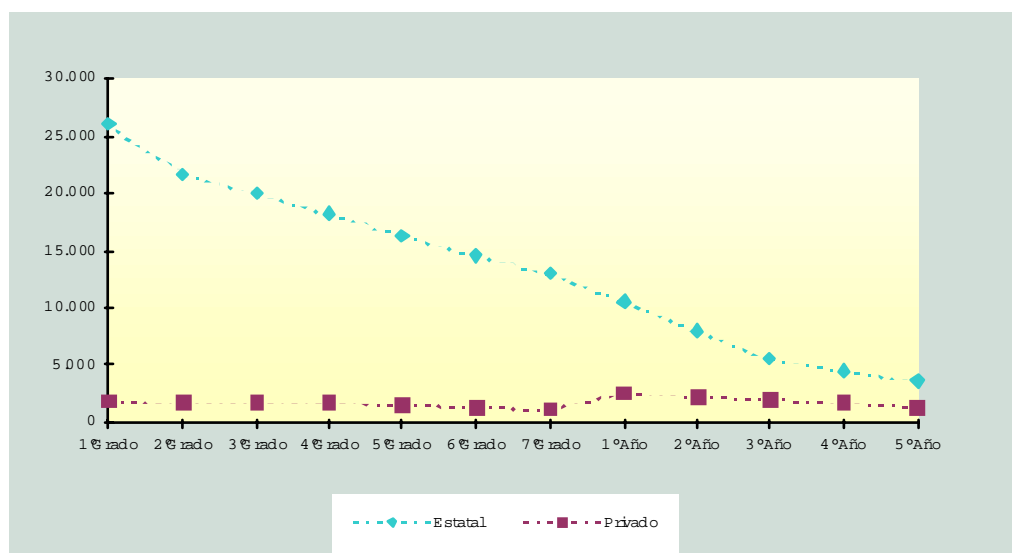

Establecimientos por sector según  
división político-territorial

Unidades educativas, alumnos,  
cargos docentes y horas cátedra  
según división político-territorial

Educación  
común

División político-territorial	Establecimientos			Unidades educativas	Alumnos	Cargos docentes (1)	Horas cátedra (2)
	Total	Sector					
		Estatal	Privado				
Total País	35.107	27.035	8.072	44.688	8.889.196	385.334	3.352.794
Total Sgo. del Estero	1.535	1.434	101	1.809	217.546	8.812	59.464
Aguirre	19	17	2	21	1.599	65	435
Alberdi	62	60	2	64	3.535	148	633
Atamisqui	29	27	2	32	2.646	124	552
Avellaneda	58	58	-	69	5.306	238	834
Banda	149	140	9	200	33.200	1.401	9.675
Belgrano	16	15	1	21	1.912	83	613
Capital	207	157	50	270	72.217	2.691	25.029
Copo	83	79	4	91	7.642	314	1.697
Choya	61	54	7	81	10.516	381	4.555
Figueroa	70	69	1	79	4.673	225	166
General Taboada	61	58	3	73	8.870	363	1.945
Guasayán	26	26	-	28	2.055	88	617
Jimenez	46	46	-	53	4.082	186	734
Juan F. Ibarra	53	53	-	61	4.318	182	852
Loreto	51	51	-	52	4.399	207	722
Mitre	10	10	-	11	329	17	-
Moreno	85	82	3	94	6.927	282	1.758
Ojo de Agua	55	55	-	57	3.658	153	788
Pellegrini	73	73	-	80	5.604	254	1.072
Quebrachos	45	45	-	46	2.565	114	844
Rio Hondo	84	76	8	102	12.457	462	2.429
Rivadavia	23	22	1	25	1.272	54	490
Robles	56	51	5	73	9.804	395	1.563
Salavina	40	40	-	42	2.722	120	328
San Martín	37	35	2	41	2.376	119	488
Sarmiento	19	18	1	20	1.086	38	367
Silipica	17	17	-	23	1.776	108	278

(1) Los cargos docentes corresponden a los niveles inicial y primario.

(2) Las horas cátedra corresponden a los niveles medio y superior no universitario.

(-) Dato igual a cero absoluto.

Nota:

En **educación común** se relevaron el **96,19 %** de las unidades educativas.  
Para **todos los tipos de educación** la cobertura alcanzó a **94,26 %**.

Porcentaje de alumnos repitientes por nivel de enseñanza  
según división político-territorial

Educación  
común

Primario/EGB

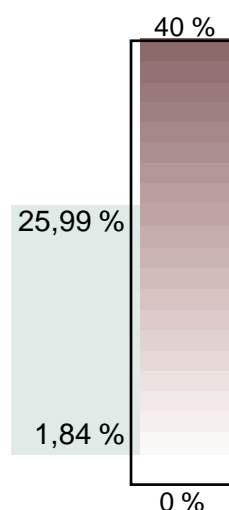
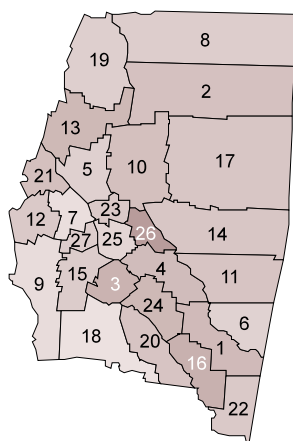

Dato que no corresponde  
presentar debido a la  
naturaleza del cálculo

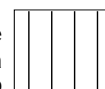

Medio

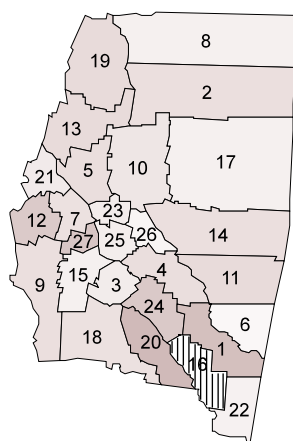

- |                     |                 |
|---------------------|-----------------|
| 1. Aguirre          | 15. Loreto      |
| 2. Alberdi          | 16. Mitre       |
| 3. Atamisqui        | 17. Moreno      |
| 4. Avellaneda       | 18. Ojo de Agua |
| 5. Banda            | 19. Pellegrini  |
| 6. Belgrano         | 20. Quebrachos  |
| 7. Capital          | 21. Río Hondo   |
| 8. Copo             | 22. Rivadavia   |
| 9. Choya            | 23. Robles      |
| 10. Figueroa        | 24. Salavina    |
| 11. General Taboada | 25. San Martín  |
| 12. Guasayán        | 26. Sarmiento   |
| 13. Jiménez         | 27. Silípica    |
| 14. Juan F. Ibarra  |                 |



Todos los tipos de educación

Establecimientos, unidades educativas, alumnos, cargos docentes y horas cátedra por sector de gestión según división político-territorial

Educación común

	Establecimientos	Unidades educativas	Alumnos	Cargos docentes (1)	Horas cátedra (2)
Total País	35.107	44.688	8.889.196	385.334	3.352.794
Estatad	27.035	33.375	6.696.445	291.983	2.950.708
Privado	8.072	11.313	2.192.751	93.351	402.086
Total Tierra del Fuego	104	119	28.106	1.718	14.348
Estatad	75	84	24.151	1.403	11.432
Privado	29	35	3.955	315	2.916

(1) Los cargos docentes corresponden a los niveles inicial y primario.

(2) Las horas cátedra corresponden a los niveles medio y superior no universitario.

Alumnos matriculados por nivel de enseñanza y sector de gestión

Educación común

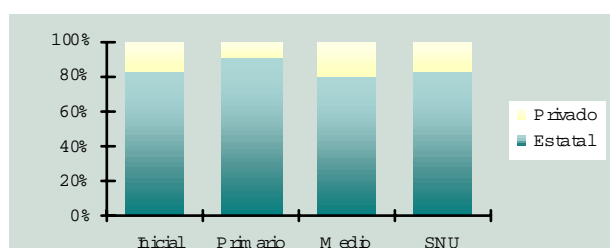

Alumnos matriculados de los niveles de enseñanza primario y medio por año de estudio por sector de gestión

Educación común

Sector de gestión	Total	Nivel primario						
		1° grado	2° grado	3° grado	4° grado	5° grado	6° grado	7° grado
Total	15.481	2.665	2.527	2.376	2.190	2.080	1.884	1.759
Estatad	13.863	2.337	2.231	2.125	1.997	1.912	1.721	1.540
Privado	1.618	328	296	251	193	168	163	219

Sector de gestión	Total	Nivel medio					
		1° año	2° año	3° año	4° año	5° año	6° año
Total	6.926	2.263	1.707	1.247	938	676	95
Estatad	5.541	1.796	1.338	1.009	751	552	95
Privado	1.385	467	369	238	187	124	-

Nota:

La información del nivel primario corresponde a todas las unidades educativas de este nivel, incluyendo a aquéllas que ya han implementado la Educación General Básica.

Evolución de la matrícula de 1° grado a 5° año por sector de gestión

Educación común

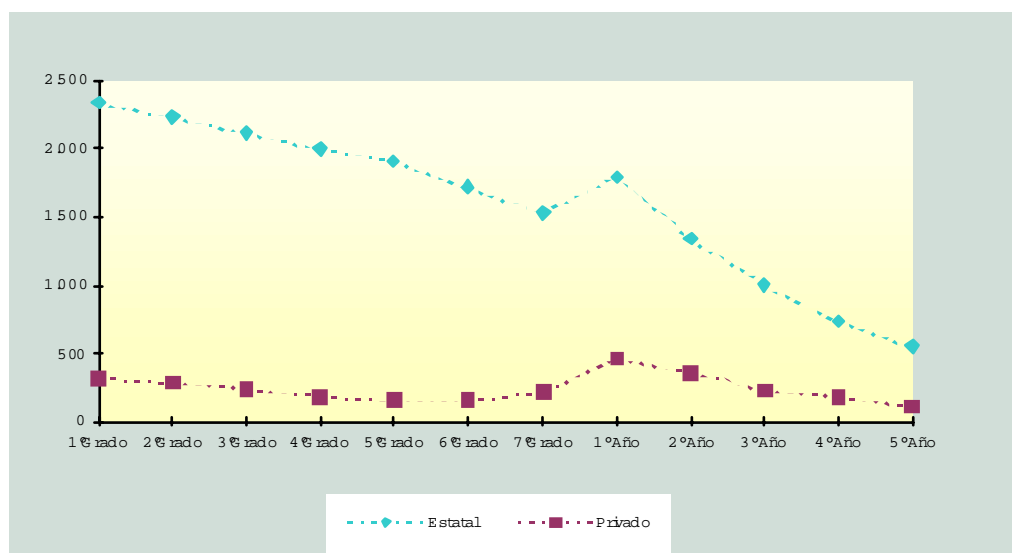

Establecimientos por sector según división político-territorial

Unidades educativas, alumnos, cargos docentes y horas cátedra según división político-territorial

Educación común

División político-territorial	Establecimientos			Unidades educativas	Alumnos	Cargos docentes (1)	Horas cátedra (2)
	Total	Sector					
		Estatál	Privado				
Total País	35.107	27.035	8.072	44.688	8.889.196	385.334	3.352.794
Total Tierra del Fuego	104	75	29	119	28.106	1.718	14.348
Río Grande	56	42	14	66	15.710	897	7.595
Ushuaia	47	32	15	50	12.382	818	6.753
Antártida Argentina	1	1	-	3	14	3	-

(1) Los cargos docentes corresponden a los niveles inicial y primario.

(2) Las horas cátedra corresponden a los niveles medio y superior no universitario.

(-) Dato igual a cero absoluto.

Nota:

En **educación común** se relevaron el **97,48 %** de las unidades educativas.

Para **todos los tipos de educación** la cobertura alcanzó a **97,86 %**.



Porcentaje de alumnos repitientes por nivel de enseñanza  
según división político-territorial

Educación  
común

Primario/EGB

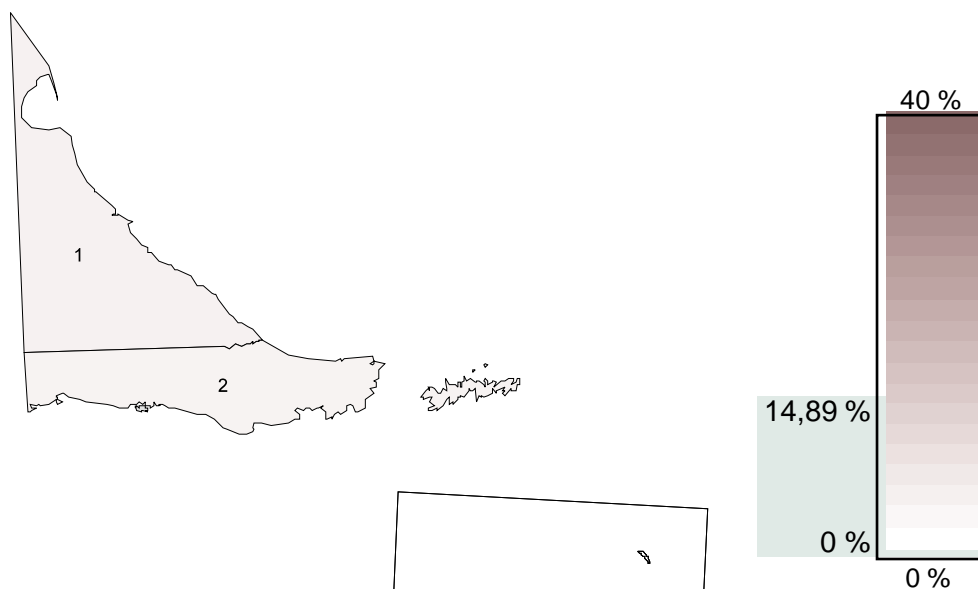

Medio

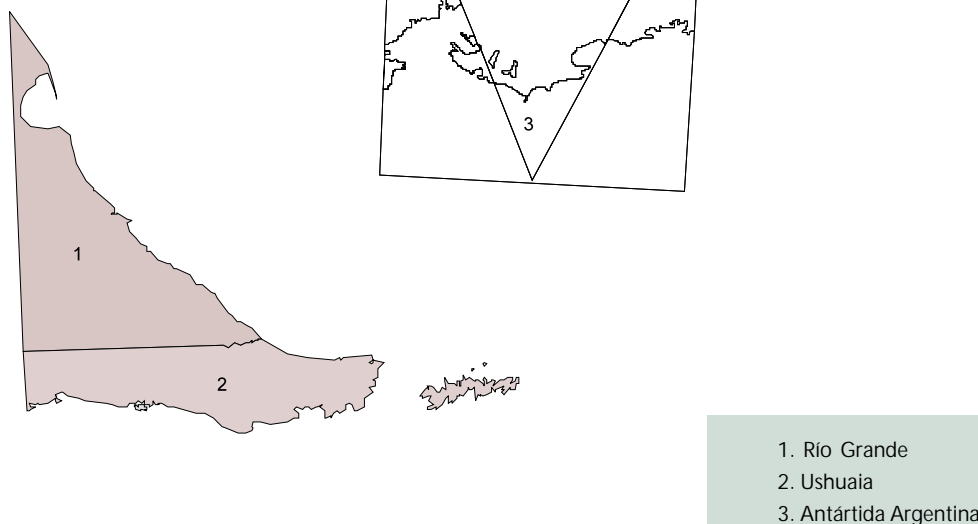

- 1. Río Grande
- 2. Ushuaia
- 3. Antártida Argentina



Todos los tipos  
de educación

Establecimientos, unidades educativas, alumnos, cargos docentes y horas cátedra por sector de gestión según división político-territorial

Educación  
común

	Establecimientos	Unidades educativas	Alumnos	Cargos docentes (1)	Horas cátedra (2)
Total País	35.107	44.688	8.889.196	385.334	3.352.794
Estatad	27.035	33.375	6.696.445	291.983	2.950.708
Privado	8.072	11.313	2.192.751	93.351	402.086
Total Tucumán	937	1.654	314.847	17.296	106.760
Estatad	731	1.225	242.532	14.465	62.110
Privado	206	429	72.315	2.831	44.650

(1) Los cargos docentes corresponden a los niveles inicial y primario.

(2) Las horas cátedra corresponden a los niveles medio y superior no universitario.

Alumnos matriculados por nivel de enseñanza y sector de gestión

Educación  
común

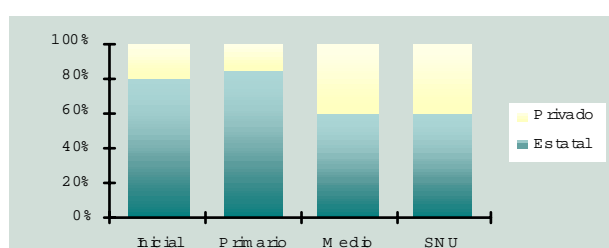

Alumnos matriculados de los niveles de enseñanza primario y medio por año de estudio por sector de gestión

Educación común

Sector de gestión	Total	Nivel primario						
		1° grado	2° grado	3° grado	4° grado	5° grado	6° grado	7° grado
Total	192.240	30.933	30.026	29.683	28.510	26.344	24.147	22.597
Estatad	161.984	26.150	25.423	25.254	24.053	22.234	20.143	18.727
Privado	30.256	4.783	4.603	4.429	4.457	4.110	4.004	3.870

Sector de gestión	Total	Nivel medio					
		1° año	2° año	3° año	4° año	5° año	6° año
Total	76.184	20.025	17.790	14.530	12.076	10.275	1.488
Estatad	45.977	13.040	11.158	8.619	6.715	5.254	1.191
Privado	30.207	6.985	6.632	5.911	5.361	5.021	297

Nota:

La información del nivel primario corresponde a todas las unidades educativas de este nivel, incluyendo a aquéllas que ya han implementado la Educación General Básica.

Evolución de la matrícula de 1° grado a 5° año por sector de gestión

Educación común

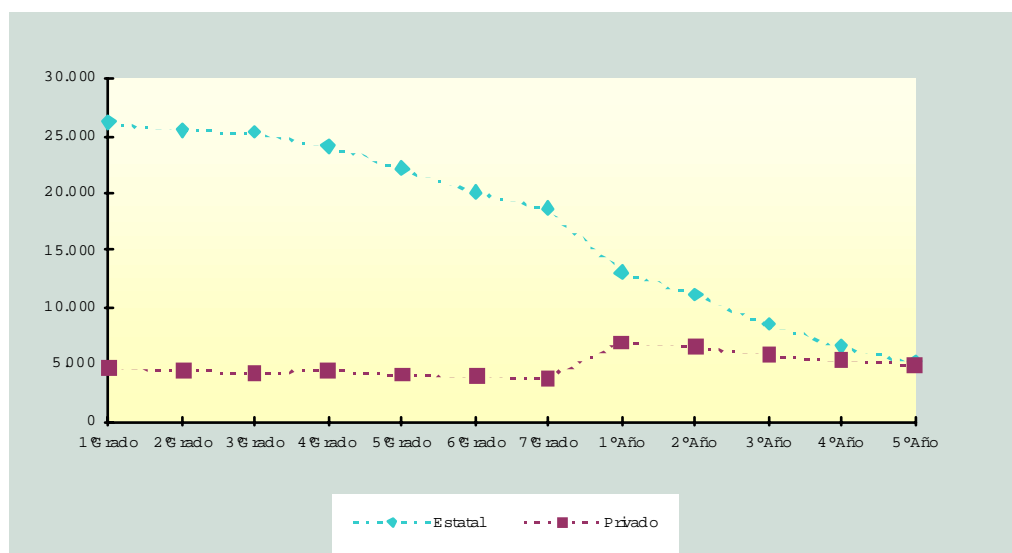

Establecimientos por sector según división político-territorial

Unidades educativas, alumnos, cargos docentes y horas cátedra según división político-territorial

Educación común

División político-territorial	Establecimientos			Unidades educativas	Alumnos	Cargos docentes (1)	Horas cátedra (2)
	Total	Sector					
		Estatal	Privado				
Total País	35.107	27.035	8.072	44.688	8.889.196	385.334	3.352.794
Total Tucumán	937	731	206	1.654	314.847	17.296	106.760
Burruyacú	65	64	1	103	7.697	782	1.008
Cruz Alta	79	69	10	148	32.323	1.786	6.918
Chicligasta	46	40	6	95	18.136	1.040	7.227
Famaillá	26	25	1	43	7.418	470	2.160
Graneros	37	36	1	49	3.175	314	834
Juan Bautista Alberdi	23	21	2	43	8.268	423	4.539
La Cocha	22	20	2	39	4.283	350	1.084
Leales	86	80	6	147	12.565	1.060	4.126
Lules	38	29	9	65	11.173	650	2.419
Monteros	49	48	1	86	15.565	915	6.369
Río Chico	40	34	6	68	13.752	762	5.581
San M. de Tucumán	236	101	135	439	134.370	5.532	51.193
Simoca	56	55	1	99	7.429	730	793
Tafí del Valle	27	27	-	38	2.959	297	686
Tafí Viejo	49	39	10	87	20.668	1.105	5.032
Trancas	31	30	1	48	3.616	394	1.006
Yerba Buena	27	13	14	57	11.450	686	5.785

(1) Los cargos docentes corresponden a los niveles inicial y primario.

(2) Las horas cátedra corresponden a los niveles medio y superior no universitario.

(-) Dato igual a cero absoluto.

Nota:

En **educación común** se relevaron el **96,43 %** de las unidades educativas.

Para **todos los tipos de educación** la cobertura alcanzó a **95,08 %**.

Porcentaje de alumnos repitientes por nivel de enseñanza  
según división político-territorial

Educación  
común

Primario/EGB

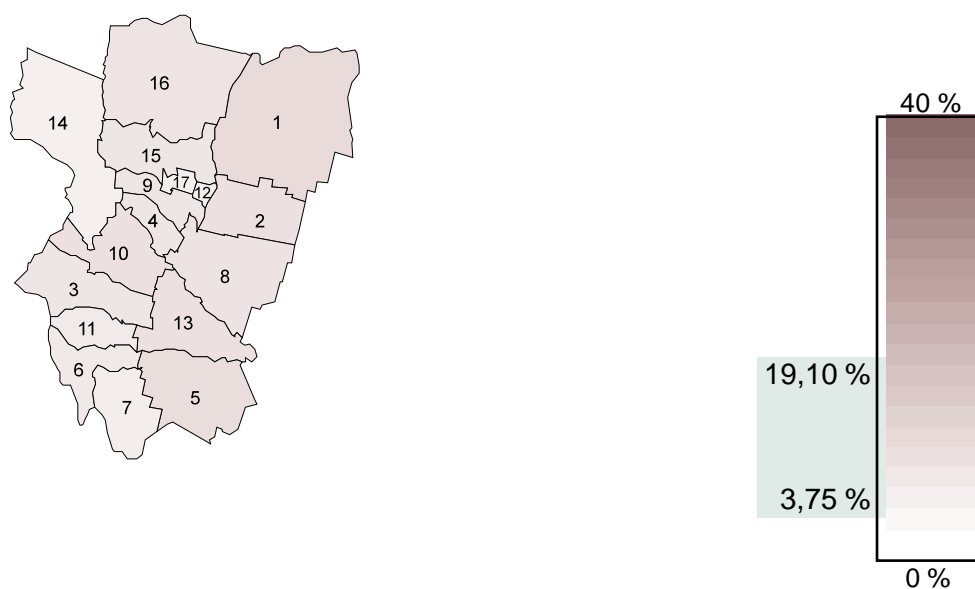

Medio

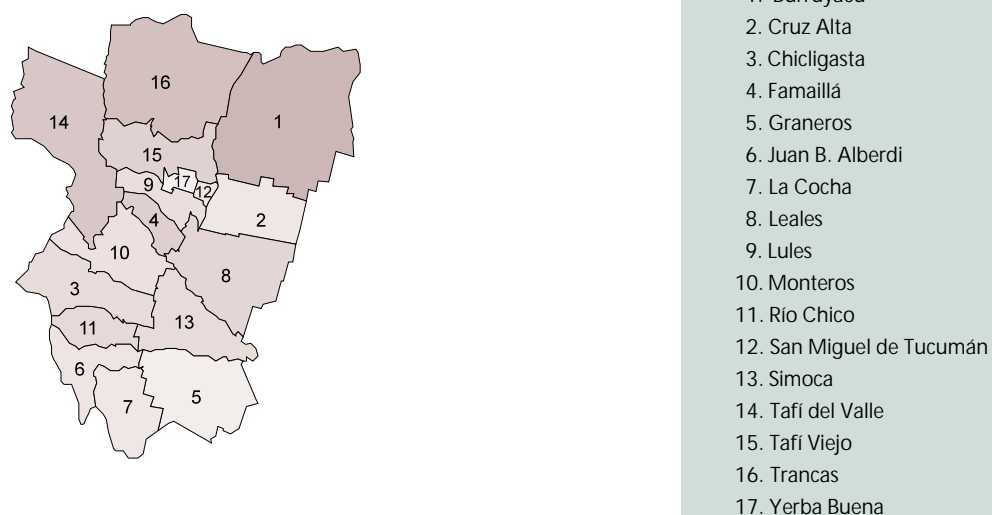



# IV

Apéndice: Glosario

## Establecimientos

### Establecimiento

Es la unidad organizacional básica con dirección propia que tiene por finalidad la prestación del servicio educativo.

Cuenta con una planta orgánica funcional aprobada y la asignación presu-puestaria correspondiente.

Cabe aclarar que el término “establecimiento” no es equiparable a “edificio”, ya que pueden funcionar dos o más establecimientos en un mismo edificio, o un solo establecimiento puede disponer de más de un edificio escolar.

### Sector de gestión

Es el ámbito de administración de los servicios educativos.

Se clasifica en:

- **estatal**: son aquellos establecimientos que son administrados directamente por el Estado.
- **privado**: son aquellos que son administrados por instituciones o personas particulares. Los establecimientos privados pueden ser no subvencionados o subvencionados. Estos últimos reciben aportes financieros para cubrir las remuneraciones de los docentes en forma total o parcial.

### Dependencia

Es el nivel de gobierno al que están sujetos normativamente, en el campo pedagógico, los establecimientos tanto estatales como privados, así como los organismos que los supervisan.

Se clasifica en:

- provincial
- municipal
- nacional

### Estructura curricular

Es un proyecto educativo que tiene por función trasladarse efectivamente a la práctica.

Se define entre otras cosas, en relación a:

- Los objetivos propuestos.
- El sujeto de la educación.
- La selección y secuenciación de contenidos considerados socialmente válidos.
- Las estrategias de enseñanza.
- Los principios de evaluación de los alumnos y profesores.

De acuerdo con lo sancionado por la Ley Federal de Educación (24.195), la educación formal se diferencia, de acuerdo con su estructura curricular en:

**A. Régimen Común:** delimitado secuencialmente según las necesidades educativas en cuatro grandes campos.

1. **Educación Inicial:** le compete la educación temprana y la asistencia adecuada, que garantice la calidad de los resultados en todas las etapas de aprendizaje. Corresponde al nivel pre-primario de la estructura anterior.
2. **Educación General Básica:** Le compete la adquisición de competencias básicas, la apropiación de conocimientos elementales y comunes, imprescindibles para toda la población. Corresponde al nivel primario de la estructura anterior. En la Ley Federal de Educación abarca el nivel primario y los dos primeros años del nivel que hasta hoy se ha denominado medio.
3. **Educación Polimodal:** Le compete el dominio de conocimientos y capacidades intermedias, deseables para toda la población, según las diversas realidades y según cada opción. De acuerdo con la Ley Federal de Educación abarca los tres últimos años de lo que se conoce actualmente como nivel medio.
4. **Educación Superior:** Le compete el logro de la alta capacitación y competencias diferenciales y opcionales, para distintos grupos de la población. En la estructura anterior y también según la Ley Federal de Educación, se refiere al nivel superior, ya sea universitario o no-universitario.

**B. Regímenes especiales :** Tienen por finalidad atender las necesidades que no pudieran ser satisfechas por el régimen común, tales como **Educación Especial, Educación de Adultos, Educación Artística y Otros.**

En el caso de los regímenes especiales, la secuenciación de contenidos curriculares ordinariamente es equiparable a niveles educativos existentes en el régimen común, es decir, se otorgan certificados de aprobación del respectivo nivel (inicial, primario, medio, superior no universitario). Sin embargo, hay casos en los cuales **dentro de un establecimiento educativo** que imparte educación formal se dictan cursos no equiparables a los niveles existentes, como por ejemplo: talleres, pre-talleres para la educación especial y posprimaria para educación de adultos. Dichos cursos forman parte de la categoría denominada "**Otros**".



Cabe agregar que los regímenes especiales no siempre imparten educación dentro de establecimientos educativos. En algunos casos, se desarrollan servicios equiparables o de apoyo a los niveles de educación formal bajo esquemas organizacionales distintos. Por ejemplo, la educación de adultos (Centros de Adultos) y la educación especial (Escuelas Hospitalarias y Escuelas Domiciliarias) brindan educación en forma itinerante o en locales adaptados transitoriamente para esta finalidad y con docentes que dependen directamente de la dirección respectiva (ya sea Dirección de Adultos o Dirección de Educación Especial).

### Unidad educativa

Es la concreción del proyecto educativo que se organiza al interior de un establecimiento para impartir educación en torno a una misma estructura curricular (común o especial) y a un determinado nivel: inicial, primaria, media y superior no universitaria.

Dentro de un establecimiento habrá tantas unidades educativas como niveles de enseñanza.

### Modalidad

Son las distintas propuestas curriculares que adopta el nivel medio en función de los saberes científicos y el desarrollo de actividades profesionales.

Por ejemplo: comercial, bachiller, técnica, agropecuaria, asistencial y varias.

### Ciclo - Grado - Etapa - Año de estudio

Es cada una de las unidades de organización en que se divide cada nivel de enseñanza.

Según criterios vinculados con:

- objetivos
- secuenciación de contenidos
- normas de acreditación

El término **ciclo** se aplica en el nivel inicial, **grado** en el nivel primario, **etapa** en la enseñanza de adultos y **años de estudio** en los niveles medio y superior no universitario.

## Sección - División

Es un grupo escolar organizado, formado por alumnos que cursan el mismo o diferentes grados o años de estudio, en el mismo espacio, al mismo tiempo y con el mismo docente o equipo de docentes.

El término **sección** se aplica en los niveles pre-primario y primario para la enseñanza común, especial y de adultos. El término **división** se aplica en los niveles medio y superior no-universitario.

Teniendo en cuenta los criterios de organización curricular, una sección se clasifica en:

**Múltiple:** cuando las actividades de enseñanza corresponden a varios ciclos, grados o etapas distintos.

**Independiente:** cuando las actividades de enseñanza corresponden a un solo ciclo, grado o etapa.

## Jornada

Período del día durante el cual un grupo de alumnos recibe enseñanza.

Se clasifica en:

-jornada simple: coincide con el turno.

-jornada completa: abarca el turno doble.

## Turno

Es la parte del día en la cual funciona un establecimiento.

Los turnos pueden ser: mañana, tarde, intermedio, vespertino, noche. Los establecimientos desarrollan sus actividades en uno o más turnos. En el caso en que un establecimiento desarrolle actividades para un mismo grupo escolar en el turno mañana y en el turno tarde se denomina turno doble.

## Docentes

### Planta orgánica

Para el nivel preprimario y primario la planta orgánica considera sólo cargos, para el nivel medio y superior no universitario incorpora además un total de horas cátedra, en función del plan de estudios aprobado para el respectivo establecimiento.

Para los establecimientos estatales y los privados subvencionados la planta orgánica rige con carácter obligatorio, es decir, para cualquier cambio de la misma (aumento o reducción de cargos u horas cátedra) requiere ser aprobada por la autoridad competente.

### Cargo

Lo constituye cada uno de los puestos de trabajo con que cuenta un establecimiento educativo, aprobados en su planta orgánica, que tienen asignada una partida presupuestaria y un conjunto de tareas a desempeñar por una persona.

Los cargos se clasifican en docentes y no docentes.

### Cargos docentes

Son aquellos cargos asignados en la planta orgánica para funciones de carácter docente.

### Cargos no docentes

Son aquellos cargos asignados en la planta orgánica para funciones que no son consideradas de carácter docente.

Estos abarcan funciones diversas tales como médico asistencial, administrativas, de mantenimiento y producción.

### Horas cátedra

Es la unidad mínima de tiempo (40-50 minutos) para desarrollar actividades de enseñanza-aprendizaje en un establecimiento educativo.

Es la unidad de medida para contratación de personal docente en el nivel medio y superior no universitario.

El conjunto de horas cátedra aprobado, así como la distribución de las mismas por materia se fundamenta en el plan de estudios respectivo. La distribución de dichas horas por docente es competencia del establecimiento educativo.

De acuerdo con las reglamentaciones del establecimiento educativo el docente puede recibir designaciones por hora cátedra (en función de la materia o materias que dicte). Esta designación se denomina “profesor por hora cátedra”. También puede ser contratado por un paquete determinado de horas cátedra fijo e indivisible que adquiere la forma de un cargo. Estos cargos pueden ser de tiempo completo o parcial, conformándose estos últimos con cargas horarias distintas.

### Personal docente

Se denomina así a quienes ocupan cargos u horas cátedra docentes.

La naturaleza de la condición docente se la define de la siguiente manera:

“Se considera docente, a quien imparte, dirige, supervisa u orienta la educación en general y la enseñanza sistematizada, así como a quien colabora directamente en estas funciones con sujeción a normas pedagógicas y reglamentación del presente estatuto”.

El personal docente pueden ocupar un cargo en condición de titular o interino (conceptos que se definirán más adelante).

#### El personal docente se desempeña en:

**Tareas de dirección y gestión:** Son docentes que dirigen, supervisan y orientan la prestación del servicio educativo. En el nivel preprimario y primario cumplen esta tarea el director-regente, el vicedirector-subregente, secretario, u otro

similar. En el nivel medio y superior cumplen estas funciones el rector-director, el vicerector-vicedirector, secretario- prosecretario.

**Frente a aula:** Son los docentes que desarrollan la enseñanza a los alumnos en forma directa y presencial y que tienen bajo su responsabilidad la conducción de las actividades pedagógicas del grupo escolar organizado. En el nivel preprimario, cumple esta tarea la maestra de sección. En el nivel primario lo cumplen el maestro de grado, maestro de área, maestros de materias especiales, maestro especial, maestro recuperado u otro similar. En el nivel medio y superior no universitario son los profesores de cada una de las asignaturas (literatura, matemáticas, historia, geografía, u otro similar.)

**Tareas de apoyo:** Son los docentes que colaboran en la enseñanza. En el nivel preprimario son: el asistente educativo, el maestro auxiliar, u otro similar. En el nivel primario: el bibliotecario, el asistente social, el asistente educativo, maestro recuperador, ayudantes de trabajo práctico, u otros que cumplan funciones similares. En el nivel medio y superior no universitario: el bibliotecario, el asesor pedagógico, preceptores, ayudantes de trabajo práctico u otros que cumplan tareas similares.

## Docente en el cargo

Es el personal que se encuentra ejerciendo las funciones docentes que le fueron asignadas en el momento de su nombramiento y dentro del establecimiento educativo para el cual fue designado.

## Situación de revista

Son las distintas condiciones contractuales en las que puede estar prestando su servicio el personal docente, sea en condición de titular, interino o suplente.

**Titular:** Es el personal que ha sido designado con carácter permanente en un cargo u horas cátedra mediante los mecanismos legales vigentes (fundamentalmente por concurso o resolución ministerial).

**Interino:** Es el personal que ocupa un cargo u horas cátedra en forma transitoria porque no se han implementado los mecanismos legales para cubrirlo con la designación de un titular.

**Suplente:** Es el personal que reemplaza con carácter transitorio en el cargo a un titular o interino, que se encuentra fuera del cargo. Por consiguiente, el suplente no forma parte del personal docente con un carácter estable, pero sí transitoriamente.

# Alumnos

## Matrícula

Conjunto de alumnos registrados en un establecimiento, a una fecha determinada de acuerdo con las normas pedagógicas y administrativas vigentes.

Según el momento en que se efectúe el recuento, la matrícula total se designa **inicial** (si se efectúa al principio del año lectivo); **censal** (si el recuento se realiza en una fecha determinada durante el año escolar), y **final** (si es al final del año).

La matrícula de cada establecimiento se distribuye en grados, ciclo, etapas o años de estudio, según el nivel educativo que se registre.

## Alumno matriculado

Es una persona registrada de acuerdo a las normas pedagógicas y administrativas vigentes en un establecimiento educativo para recibir una enseñanza sistemática de cualquier grado (ciclo, etapa o año de estudio) y nivel.

Se puede denominar también alumno inscripto o alumno registrado.



### **Repitiente**

Alumno que vuelve a cursar por segunda vez o más el mismo grado, ciclo, etapa o año de estudio.

### **Alumno por nacionalidad de origen**

Son todos los alumnos matriculados según provincia de nacimiento, para los nacidos en la Argentina; y por país para los nacidos en el extranjero.